



ห้องสมุดการท่องเที่ยว-1

T18924



๐๓

647.94593021

สรท

จ.1

รายงานการสำรวจการประกอบ  
กิจการ โรงแรมและเกสต์เฮาส์ พ.ศ

# รายงานการสำรวจการประกอบกิจการโรงแรมและเกสต์เฮาส์

พ.ศ. ๒๕๔๖

## REPORT OF THE 2003 HOTELS AND GUEST HOUSES SURVEY

๐๓  
647.593021  
สรท  
2546  
จ.1



สำนักงานสถิติแห่งชาติ  
กระทรวงเทคโนโลยีสารสนเทศและการสื่อสาร

NATIONAL STATISTICAL OFFICE  
MINISTRY OF INFORMATION AND COMMUNICATION TECHNOLOGY

ISBN 974-338-634-3



รายงาน

# การสำรวจการประกอบกิจการโรงแรมและเกสต์เฮาส์

พ.ศ. 2546

## REPORT OF THE 2003 HOTELS AND GUEST HOUSES SURVEY

ด้วยฉันทันตนาการ

จาก

สำนักงานสถิติแห่งชาติ

สำนักงานสถิติแห่งชาติ  
NATIONAL STATISTICAL OFFICE



กระทรวงเทคโนโลยีสารสนเทศและการสื่อสาร  
MINISTRY OF INFORMATION AND  
COMMUNICATION TECHNOLOGY

แหล่งที่มา.....
เลขทะเบียน..... ๑๙๙๒๕ (จ.๑)
เลขเรียกหนังสือ.....
วันที่ 26 / ๕ / ๕๕

๒๘๗

647.94593021

๕๕๗

๖.๑

เผยแพร่โดย

สำนักสถิติพยากรณ์

สำนักงานสถิติแห่งชาติ

ถนนหลานหลวง เขตป้อมปราบศัตรูพ่าย กทม. 10100

โทร. 0 2281 0333 ต่อ 1413

โทรสาร 0 2281 6438

ไปรษณีย์อิเล็กทรอนิกส์ binfodsm@nso.go.th

ปีที่พิมพ์

2547

Distributed by

Statistical Forecasting Bureau

National Statistical Office,

Larn Luang Rd., Bangkok 10100, THAILAND

Tel. +66(0) 2281 0333 ext. 1413

Fax : +66(0) 2281 6438

E-mail: binfodsm@nso.go.th

<http://www.nso.go.th>

Published

2004

ISBN

974-338-634-3

หน่วยงานเจ้าของเรื่อง Division-in-Charge

กลุ่มสถิติสถานประกอบการ สำนักสถิติเศรษฐกิจและสังคม

Industrial and Business Statistics Group, Economic and Social Statistics Bureau

โทรศัพท์ 0 2281 0333 ต่อ 1210 - 1214 Tel. 0 2281 0333 ext. 1210 - 1214

โทรสาร 0 2281 8617 Fax : 0 2281 8617

ไปรษณีย์อิเล็กทรอนิกส์ E-mail: eindbusi@nso.go.th

## คำนำ

สำนักงานสถิติแห่งชาติ เป็นหน่วยงานหลักในการจัดทำข้อมูลพื้นฐานทั้งด้านเศรษฐกิจและสังคมของประเทศ โครงการสำรวจการประกอบกิจการโรงแรมและเกสต์เฮาส์ เป็นโครงการหนึ่งที่อยู่ในแผนการดำเนินการของสำนักงาน ซึ่งกำหนดให้ดำเนินการทุก 2 ปี สำหรับโครงการสำรวจการประกอบกิจการโรงแรมและเกสต์เฮาส์ พ.ศ. 2546 นั้น สำนักงานสถิติแห่งชาติ สนับสนุนข้อมูลการท่องเที่ยวแห่งประเทศไทย (ททท.) เพื่อดำเนินโครงการศึกษาและพัฒนาระบบบัญชีประชาชาติด้านการท่องเที่ยว (Tourism Satellite Account : TSA) โดยมีระยะเวลาดำเนินการระหว่างปี 2543 - 2547 เพื่อให้เป็นข้อมูลชี้วัดผลได้ทางเศรษฐกิจของการท่องเที่ยว ทั้งทางตรงและทางอ้อม

รายงานการสำรวจการประกอบกิจการโรงแรมและเกสต์เฮาส์ พ.ศ. 2546 ฉบับนี้ เป็นรายงานผลการสำรวจการประกอบกิจการโรงแรมและเกสต์เฮาส์ที่ดำเนินกิจการในรอบปี 2545 ได้แก่ รายรับและค่าใช้จ่ายในการดำเนินกิจการและข้อมูลที่แสดงลักษณะโครงสร้างอื่น ๆ ของการดำเนินกิจการ จำนวนห้องพัก ลักษณะการดำเนินกิจการ จำนวนผู้ที่มาพัก จำนวนคนทำงาน เป็นต้น

การสำรวจการประกอบกิจการโรงแรมและเกสต์เฮาส์ครั้งนี้ สำนักงานสถิติแห่งชาติได้รับความร่วมมือเป็นอย่างดีจากกองทะเบียน สำนักงานตำรวจแห่งชาติ ซึ่งได้ให้ความอนุเคราะห์ให้ข้อมูลเกี่ยวกับรายชื่อ สถานที่ตั้ง พร้อมทั้งรายละเอียดต่าง ๆ ของโรงแรมและเกสต์เฮาส์ ในเขตกรุงเทพมหานคร สำหรับนำมาปรับปรุงกรอบตัวอย่างในการสำรวจ และนอกจากนี้ยังได้รับความร่วมมือจากผู้ประกอบการในการกรอกแบบสอบถาม ซึ่งเป็นผลให้การปฏิบัติงานครั้งนี้สำเร็จลุล่วงไปด้วยดี จึงใคร่ขอแสดงความขอบคุณไว้ ณ ที่นี้ด้วย และหวังเป็นอย่างยิ่งว่ารายงานฉบับนี้คงจะเป็นประโยชน์ต่อหน่วยงานทั้งภาครัฐและเอกชน ตลอดจนผู้ที่สนใจโดยทั่วไป

สำนักงานสถิติแห่งชาติ  
กระทรวงเทคโนโลยีสารสนเทศและการสื่อสาร



# สารบัญ

	หน้า
คำนำ	
แผนภูมิ	
บทที่ 1	บทนำ
	1.1 ความเป็นมา -1-
	1.2 วัตถุประสงค์ -1-
	1.3 ขั้มรวม -1-
	1.4 แนวคิดและคำนิยาม -2-
บทที่ 2	การเก็บรวบรวมข้อมูลและการประมวลผล
	2.1 การเก็บรวบรวมข้อมูล -9-
	2.2 วิธีการประมวลผล -9-
	2.3 การประมวลผลข้อมูล -11-
	2.4 ข้อจำกัดของข้อมูล -11-
	2.5 การปิดเศษ -11-
บทที่ 3	สรุปผลการสำรวจ
	3.1 จำนวนโรงแรมและเกสต์เฮาส์ -13-
	3.2 จำนวนห้องพัก -13-
	3.3 จำนวนผู้ปฏิบัติงาน -13-
	3.4 จำนวนผู้เข้าพัก -14-
	3.5 การมีและการใช้เทคโนโลยีสารสนเทศและการสื่อสาร -15-
	3.6 รายรับและค่าใช้จ่ายในการดำเนินงาน -17-
	3.7 เปรียบเทียบการดำเนินงานโรงแรมและเกสต์เฮาส์ ปี 2545 และปี 2544 -18-
ตารางสถิติ	
	ทั่วราชอาณาจักร -23-
	ภาคกลาง -75-
	ภาคเหนือ -135-
	ภาคตะวันออกเฉียงเหนือ -187-
	ภาคใต้ -241-

แผนภูมิ 1 จำนวนห้องพักและจำนวนโรงแรมและเกสต์เฮาส์ ปี 2534 - 2545

Figure 1 Number of rooms and hotels/guest houses in 1991 - 2002

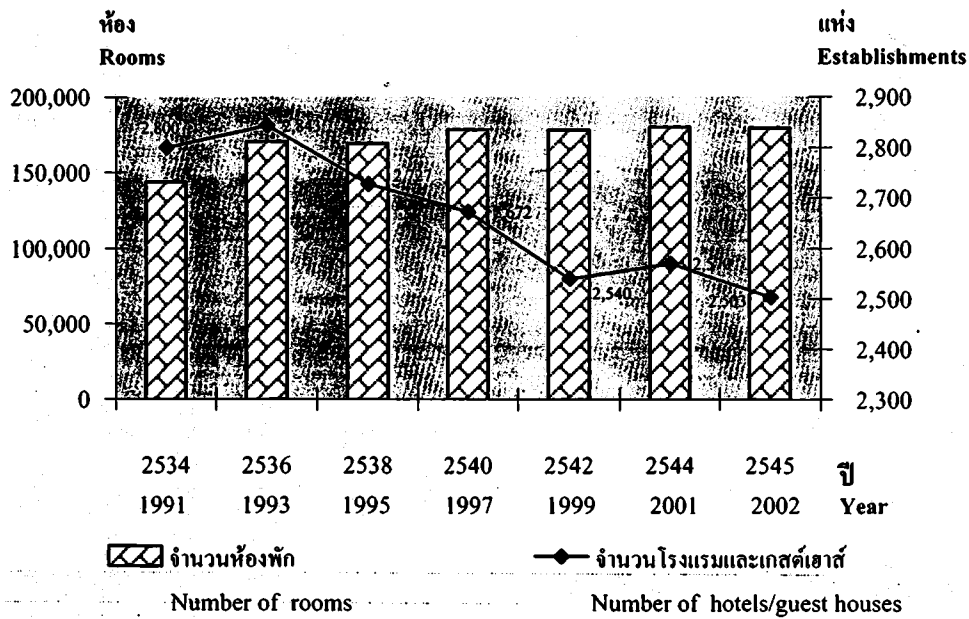

แผนภูมิ 2 รายรับ ค่าใช้จ่าย และจำนวนผู้เข้าพักของโรงแรมและเกสต์เฮาส์ ปี 2534 - 2545

Figure 2 Receipts, expenditures and guests of hotels/guest houses in 1991 - 2002

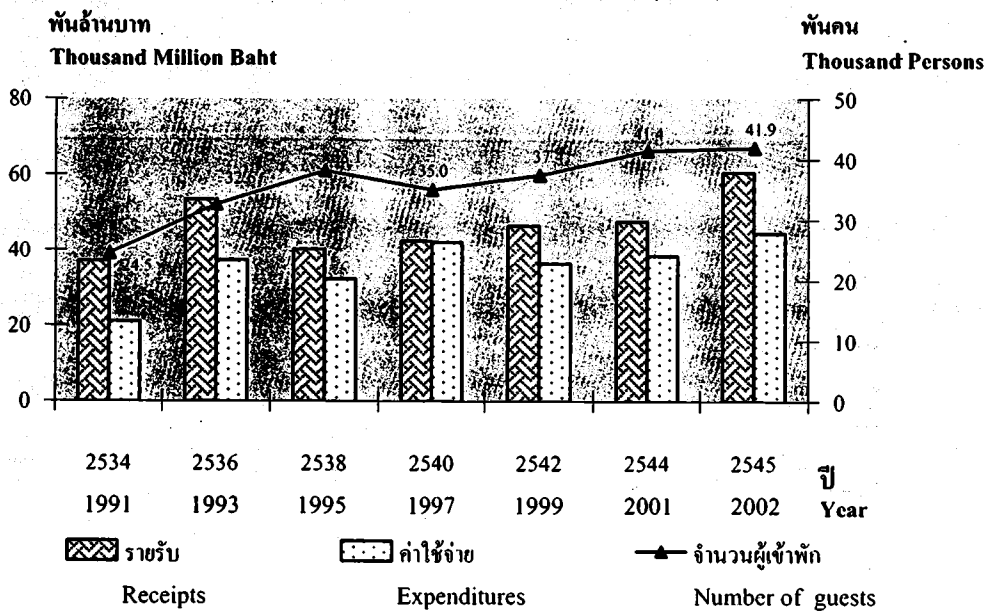

ที่มา : รายงานการสำรวจการประกอบกิจการโรงแรมและเกสต์เฮาส์ พ.ศ. 2535 - 2546 สำนักงานสถิติแห่งชาติ กระทรวงเทคโนโลยีสารสนเทศและการสื่อสาร

Source : Report of the 1992 - 2003 Hotels and Guest Houses Survey. National Statistical Office, Ministry of Information and Communication Technology.

แผนภูมิ 3 ร้อยละของโรงแรม/เกสต์เฮาส์ และห้องพัก จำแนกตามขนาดสถานประกอบการ (จำนวนห้องพัก) และภาค

Figure 3 Percentage of hotels/guest houses and rooms by size of establishment (number of rooms) and region

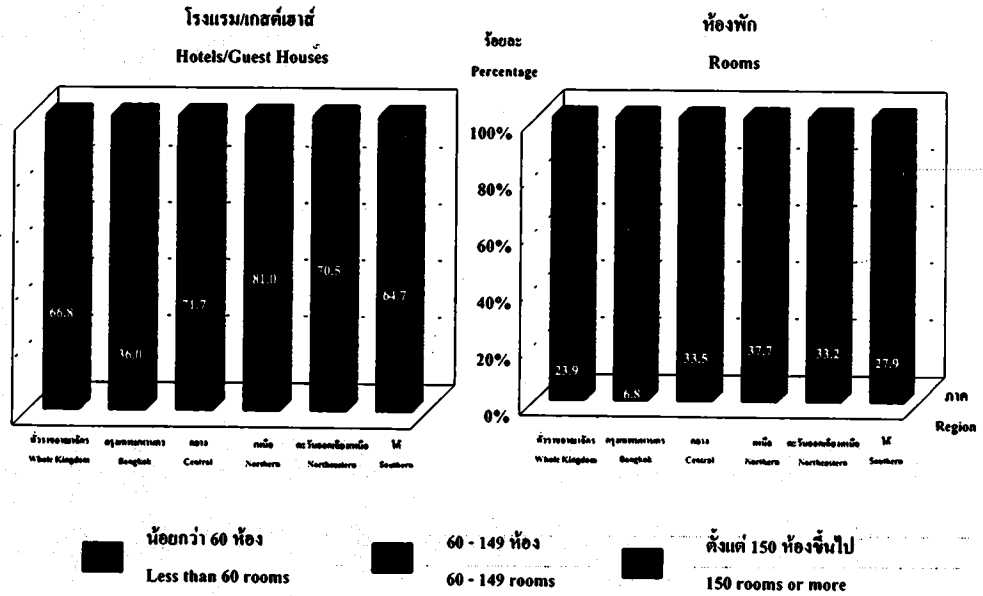

แผนภูมิ 4 ร้อยละของโรงแรมและเกสต์เฮาส์ จำแนกตามการมีเครื่องคอมพิวเตอร์ เป็นรายภาค

Figure 4 Percentage of hotels/ guest houses by using of computer and region

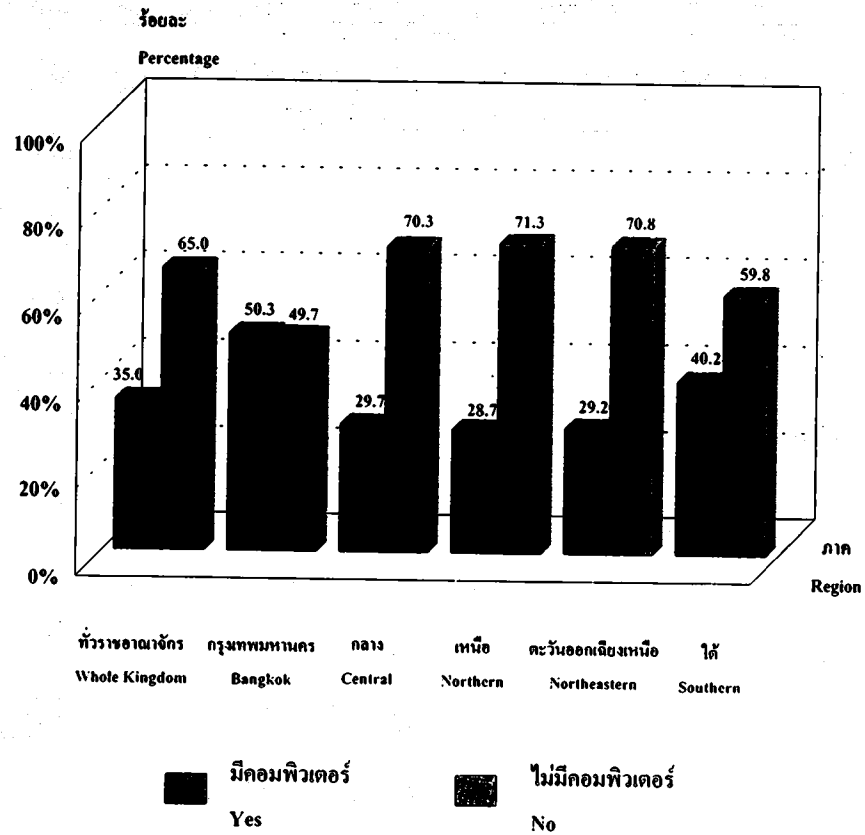

แผนภูมิ 5 ร้อยละของโรงแรมและเกสต์เฮาส์ จำแนกตามการใช้อินเทอร์เน็ต เว็บไซต์ และภาค

Figure 5 Percentage of hotels and guest houses by access to the internet, web site and region

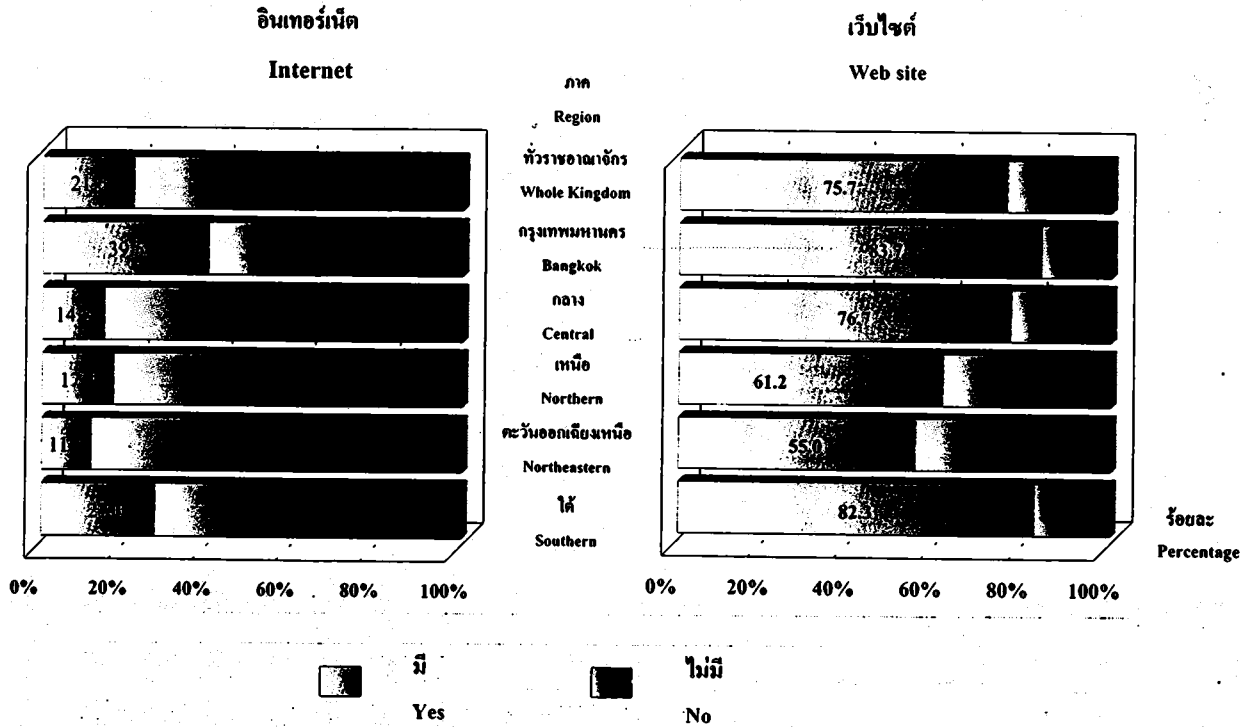

แผนภูมิ 6 ร้อยละของโรงแรมและเกสต์เฮาส์ที่รายงานว่ามีเว็บไซต์ จำแนกตามกิจกรรม/บริการ ที่ดำเนินการบนเว็บไซต์

Figure 6 Percentage of hotels/guest houses reported have a web site by activities or services of own business

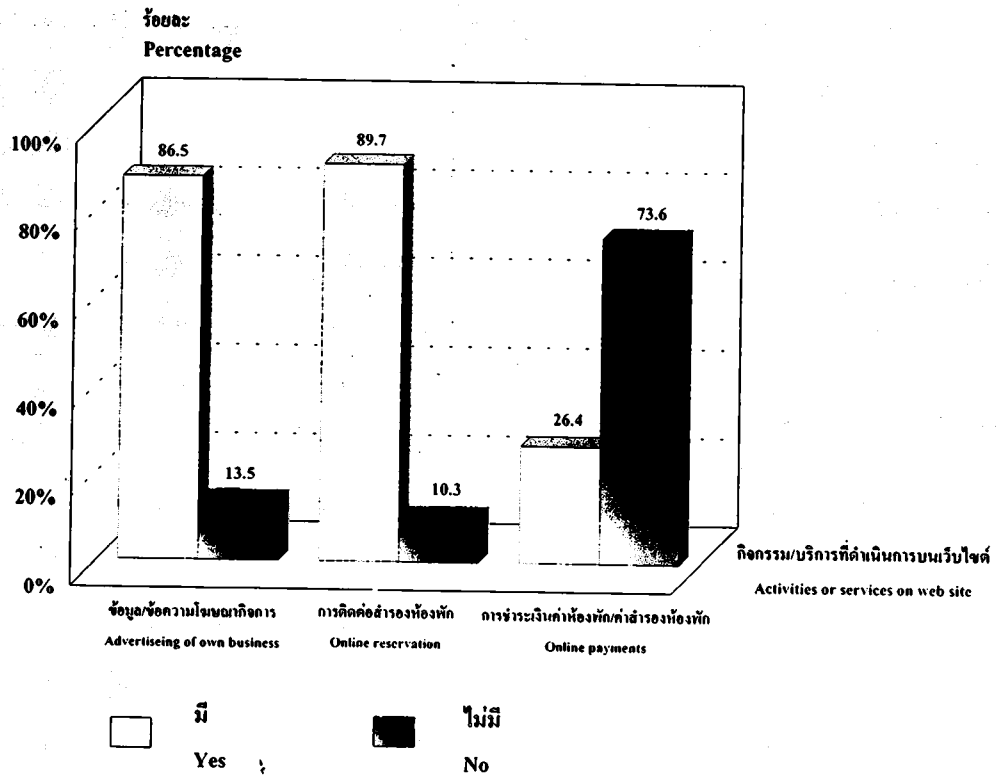

แผนภูมิ 7 ร้อยละของจำนวนคนทำงานในโรงแรมและเกสต์เฮาส์ จำแนกตามประเภท

Figure 7 Percentage of persons engaged of hotels and guest houses by type

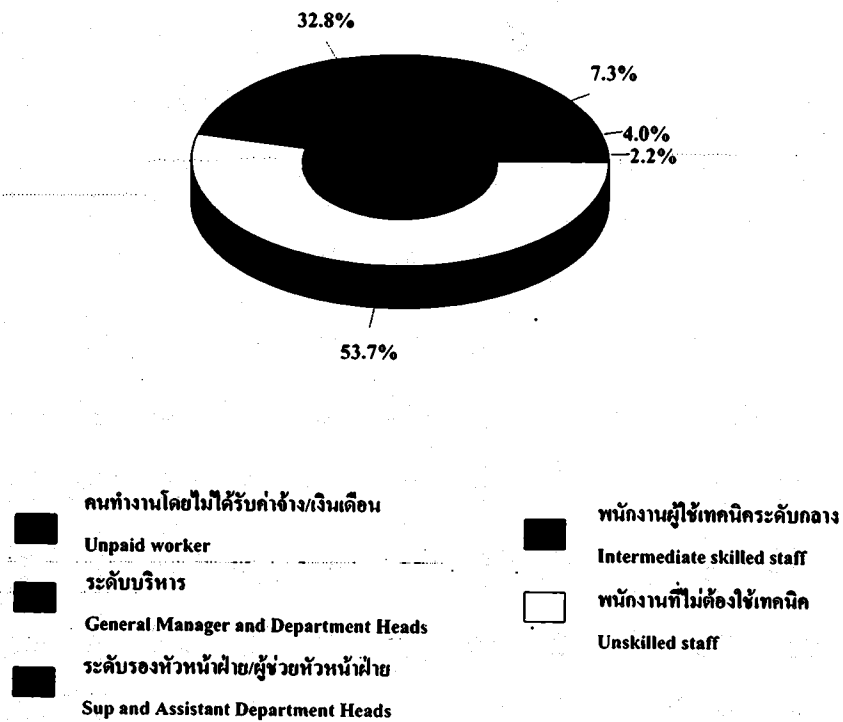

แผนภูมิ 8 รายรับและค่าใช้จ่ายในการดำเนินงานโรงแรมและเกสต์เฮาส์ จำแนกตามภาค

Figure 8 Receipts and expenditures of hotels and guest houses by region

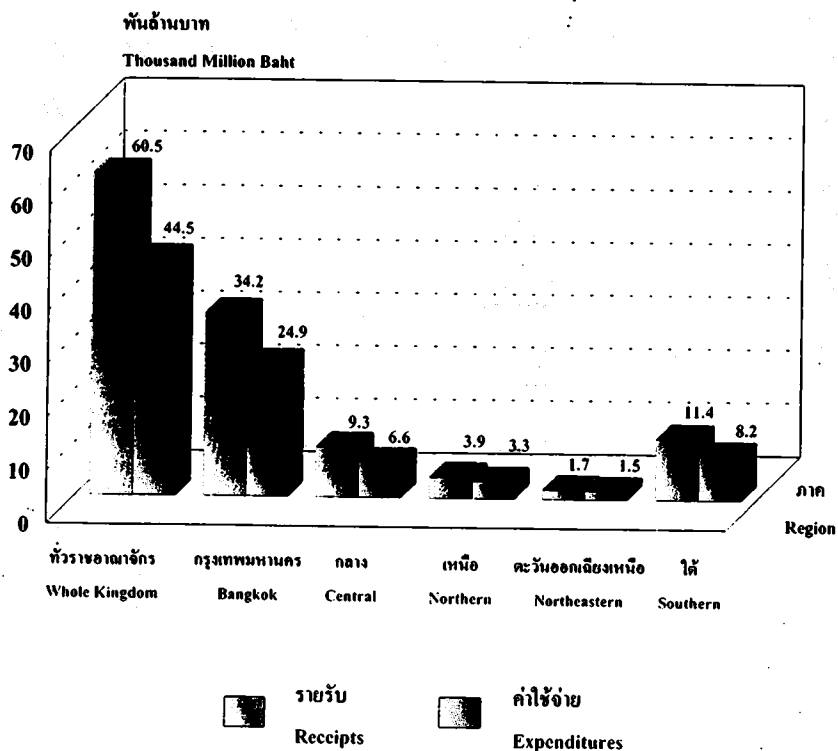

ที่มา : รายงานการสำรวจการประกอบกิจการโรงแรมและเกสต์เฮาส์ พ.ศ. 2546 สำนักงานสถิติแห่งชาติ กระทรวงเทคโนโลยีสารสนเทศและการสื่อสาร  
 Source : Report of the 2003 Hotels and Guest Houses Survey. National Statistical Office, Ministry of Information and Communication Technology

# บทที่ 1

## บทนำ

### 1.1 ความเป็นมา

สำนักงานสถิติแห่งชาติ ได้ดำเนินการเก็บรวบรวมข้อมูลการดำเนินงานกิจการ โรงแรมมาเป็นประจำทุกปี ตั้งแต่ปี 2509 โดยในระยะแรกเป็นการจัดส่งข้อมูลดิบที่รวบรวมได้ให้สำนักงานคณะกรรมการพัฒนาการเศรษฐกิจและสังคมแห่งชาติโดยตรง เพื่อนำไปใช้ประโยชน์ในการจัดทำบัญชีประชาชาติ ต่อมาสำนักงานสถิติแห่งชาติ พิจารณาเห็นว่า หากนำข้อมูลที่เก็บรวบรวมได้มาศึกษา วิเคราะห์ และจัดทำรายงานเผยแพร่แก่ผู้สนใจทั่วไปจะเป็นประโยชน์มากขึ้น สำหรับผู้ที่เกี่ยวข้องและผู้สนใจข้อมูลด้านนี้ สำนักงานสถิติแห่งชาติ จึงได้เริ่มดำเนินการจัดทำเป็นรายงานเผยแพร่เป็นครั้งแรกในปี 2522 และในปี 2535 ได้ขยายขอบข่ายการสำรวจให้คุ้มครองกิจการเกสต์เฮาส์ ซึ่งมีลักษณะการดำเนินงานเช่นเดียวกับธุรกิจโรงแรมไว้ด้วย โดยได้กำหนดแผนที่จะดำเนินการสำรวจทุก 2 ปี การสำรวจครั้งล่าสุดดำเนินการในปี 2545

จากการที่การท่องเที่ยวแห่งประเทศไทย (ททท.) ได้ดำเนินโครงการศึกษาและพัฒนาระบบบัญชีประชาชาติด้านการท่องเที่ยว (Tourism Satellite Account : TSA) ตามมติคณะรัฐมนตรี โดยมีระยะเวลาดำเนินการระหว่างปี 2543 - 2547 เพื่อใช้เป็นข้อมูลชี้วัดผลได้ทางเศรษฐกิจของการท่องเที่ยวทั้งทางตรงและทางอ้อม ซึ่งการจัดทำระบบบัญชีดังกล่าว จำเป็นต้องขอสนับสนุนข้อมูลทั้งหน่วยงานของภาครัฐและเอกชน โดยเห็นว่าข้อมูลจากการสำรวจของสำนักงานสถิติแห่งชาติ จะมีส่วนสำคัญในการใช้จัดทำระบบบัญชีประชาชาติด้านการท่องเที่ยว จึงขอความร่วมมือจากสำนักงานฯ ในการจัดเก็บข้อมูลเพื่อใช้ประโยชน์ดังกล่าว การสำรวจการประกอบกิจการ โรงแรมและเกสต์เฮาส์ พ.ศ. 2546 นี้ นับเป็นการสำรวจครั้งที่ 18

### 1.2 วัตถุประสงค์

การสำรวจนี้มีวัตถุประสงค์เพื่อทำการเก็บรวบรวมข้อมูลพื้นฐานด้านธุรกิจ ลักษณะโครงสร้างของธุรกิจ และค่าใช้จ่ายรวมทั้งผลประโยชน์ของการกิจการโรงแรมเกสต์เฮาส์ เช่น จำนวนห้องพัก ลักษณะการดำเนินงาน จำนวนผู้ที่มาพัก จำนวนคนทำงาน เป็นต้น ซึ่งเป็นสาขาธุรกิจสาขาหนึ่งที่เกี่ยวข้องกับการท่องเที่ยว และสร้างรายได้ให้กับประเทศ โดยข้อมูลที่ได้รับจะเป็นประโยชน์ในการพัฒนาและสนับสนุนการประกอบธุรกิจสาขาที่เกี่ยวข้อง นอกจากนี้ยังสามารถนำไปใช้ประกอบในการจัดทำบัญชีประชาชาติและบัญชีบริวารสาขาการท่องเที่ยว (Tourism Satellite Account : TSA) ด้วย ซึ่งจะเป็นประโยชน์ต่อการวางแผนและบริหารจัดการการท่องเที่ยวของประเทศไทย

### 1.3 กลุ่มรวม

โรงแรมที่ตั้งขึ้นตามพระราชบัญญัติโรงแรม พ.ศ. 2478 และเกสต์เฮาส์ทั่วประเทศ และดำเนินการกิจการอยู่ในปัจจุบัน

#### 1.4 แนวคิดและคำนิยาม

##### 1) โรงแรมและเกสต์เฮาส์

หมายถึง บรรดาสถานที่ทุกชนิดที่จัดตั้งขึ้นเพื่อรับเงินจ้างสำหรับคนเดินทาง หรือบุคคลที่ประสงค์จะหาที่อยู่ หรือที่พักชั่วคราว

##### 2) ห้องพัก จำแนกออกเป็น 2 ประเภท คือ

(1) ห้องชุด (Suite) หมายถึง ห้องพักที่ประกอบด้วยห้องนอนหนึ่งหรือสองห้อง ห้องรับแขก หรือห้องนั่งเล่น และอาจมีห้องสำหรับใช้เพื่อวัตถุประสงค์อื่นรวมอยู่ด้วย ได้แก่ ห้องสำหรับเลขานุการ เป็นต้น

(2) ห้องสามัญ หมายถึง ห้องพักอื่น ๆ ที่มีโซฟาห้องชุด ได้แก่ ห้องเตียงเดี่ยว ห้องเตียงคู่ และห้อง 3 เตียง เป็นต้น

##### 3) รูปแบบการจัดตั้งตามกฎหมาย

###### (1) ส่วนบุคคล ห้างหุ้นส่วนสามัญที่ไม่เป็นนิติบุคคล

หมายถึง สถานประกอบการที่มีเจ้าของเป็นบุคคลธรรมดาคนเดียวหรือหลายคนรวมกัน และให้หมายรวมถึงห้างหุ้นส่วนสามัญที่ไม่จดทะเบียนเป็นนิติบุคคลด้วย

###### (2) ห้างหุ้นส่วนสามัญนิติบุคคล ห้างหุ้นส่วนจำกัด

หมายถึง สถานประกอบการที่จัดตั้งขึ้นโดยมีบุคคลตั้งแต่ 2 คนขึ้นไป ร่วมทุนกันเพื่อประกอบธุรกิจและมีความรับผิดชอบร่วมกัน โดยการจดทะเบียนตามกฎหมาย

###### (3) บริษัทจำกัด บริษัทจำกัด (มหาชน)

บริษัทจำกัด หมายถึง สถานประกอบการที่จัดตั้งขึ้นโดยผู้ริเริ่มคณะหนึ่ง และได้จดทะเบียนถูกต้องตามกฎหมาย โดยมีผู้ริเริ่มก่อนการอย่างน้อย 7 คนขึ้นไป

บริษัทจำกัด (มหาชน) หมายถึง สถานประกอบการที่จัดตั้งขึ้นโดยการจดทะเบียนจัดตั้งบริษัท การควบบริษัท หรือ การแปรสภาพบริษัท และมีวัตถุประสงค์ที่จะขายหุ้นต่อประชาชน โดยมีผู้ริเริ่มดำเนินการตั้งแต่ 15 คนขึ้นไป

###### (4) รูปแบบอื่น ๆ

หมายถึง สถานประกอบการที่จัดตั้งในรูปแบบอื่น ๆ นอกเหนือจากที่กล่าวมาแล้วข้างต้น

##### 4) ทุนจดทะเบียน

หมายถึง ทุนซึ่งผู้ริเริ่มก่อนการได้ระบุนำไว้เมื่อจดทะเบียนจัดตั้งเป็นนิติบุคคล หรือทุนที่ได้รับอนุญาตเมื่อขอจัดตั้งเป็นนิติบุคคล ทุนนี้ไม่ได้แสดงถึงเงินที่ได้รับจากผู้ถือหุ้น แต่เป็นการแสดงถึงความประสงค์ของผู้ริเริ่มก่อนการว่าจะมีทุนดำเนินการเป็นจำนวนเงินเท่าใด

##### 5) เทคโนโลยีสารสนเทศและการสื่อสารของสถานประกอบการ

###### (1) เครื่องคอมพิวเตอร์

หมายถึง เครื่องคอมพิวเตอร์ที่สถานประกอบการมีไว้ใช้ในการดำเนินการ และสามารถใช้งานได้ ได้แก่ เครื่องคอมพิวเตอร์แบบตั้งโต๊ะ (พีซี) หรือเครื่องคอมพิวเตอร์แบบกระเป๋าหิ้ว (โน้ตบุ๊ก)

ไม่รวม คอมพิวเตอร์ที่เสีย ใช้งานไม่ได้ หรือคอมพิวเตอร์พกพาขนาดเล็ก (ขนาดประมาณ เครื่องคิดเลข)

(2) การใช้อินเทอร์เน็ต

หมายถึง สถานประกอบการนั้น ๆ มีการใช้อินเทอร์เน็ตผ่านเครื่องคอมพิวเตอร์ (แบบตั้งโต๊ะ หรือแบบกระเป๋าหิ้ว) ที่เชื่อมต่อสู่อินเทอร์เน็ตได้ ซึ่งอาจจะเป็นการเชื่อมต่อผ่านวงจรเช่า (leased line) หรือการเชื่อมต่อโดยการ “หมุนเข้า” (dial - up) ผ่านสายโทรศัพท์

ไม่รวม การใช้งานอินเทอร์เน็ตผ่านอุปกรณ์อื่น ๆ ที่ไม่ใช่เครื่องคอมพิวเตอร์ อาทิ การใช้อินเทอร์เน็ตผ่านโทรศัพท์มือถือ เป็นต้น

(3) การมีเว็บไซต์

หมายถึง สถานประกอบการนั้น ๆ มีเว็บไซต์ซึ่งให้ข้อมูลเกี่ยวกับสถานประกอบการของตนเอง อาทิ ประวัติความเป็นมา ประเภทสินค้าและการบริการที่มีสถานที่ตั้งของสถานประกอบการ ฯลฯ บางเว็บไซต์อาจทำกิจกรรมพาณิชย์อิเล็กทรอนิกส์ คือรับส่งสินค้าและ/หรือบริการผ่านเว็บไซต์อีกด้วย ข้อมูลต่าง ๆ ที่ปรากฏอยู่ในเว็บไซต์อาจถูกเก็บอยู่ในเครื่องเซิร์ฟเวอร์ของสถานประกอบการนั้น ๆ เอง หรือฝากอยู่ในเครื่องเซิร์ฟเวอร์ที่ไม่ใช่ของสถานประกอบการนั้นก็ได้ ไม่ว่าจะ เป็นลักษณะของการเช่าพื้นที่ในเซิร์ฟเวอร์ของผู้อื่น หรือการใช้พื้นที่ที่ให้ฟรี

6) จำนวนผู้ที่มาพัก

หมายถึง จำนวนผู้พักค้างคืนในโรงแรม/เกสต์เฮาส์แห่งนี้ จำแนกเป็น

(1) คนไทย หมายถึง ผู้มาพักที่มีถิ่นที่อยู่อาศัยถาวรในประเทศไทย โดยจำแนกเป็น

1.1 คนในพื้นที่ หมายถึง ผู้มาพักที่มีถิ่นที่อยู่อาศัยถาวรหรือประกอบอาชีพ/ศึกษาในจังหวัดที่โรงแรม/เกสต์เฮาส์ที่ทำการสำรวจนั้นตั้งอยู่

1.2 คนนอกพื้นที่ หมายถึง ผู้มาพักที่มีถิ่นที่อยู่อาศัยถาวรหรือประกอบอาชีพ/ศึกษาในจังหวัดอื่น ๆ ที่ไม่ใช่จังหวัดที่โรงแรม/เกสต์เฮาส์ที่ทำการสำรวจนั้นตั้งอยู่

(2) คนต่างประเทศ หมายถึง ผู้มาพักที่มีถิ่นที่อยู่อาศัยถาวรหรือประกอบอาชีพ/ศึกษาในต่างประเทศ

7) คนทำงาน

หมายถึง ผู้ที่ทำงานในโรงแรมและเกสต์เฮาส์ ณ วันที่ 31 ธันวาคม 2545 หรือเมื่องวดสุดท้าย (ในกรณีโรงแรมและเกสต์เฮาส์เลิกกิจการ หรือหยุดกิจการก่อน 31 ธันวาคม 2545) ของการจ่ายเงินเดือนในรอบปี 2545

คนทำงานประกอบด้วย

(1) คนทำงานโดยไม่ได้รับค่าจ้าง เงินเดือน

หมายถึง เจ้าของกิจการ หรือหุ้นส่วนที่ทำงานให้โรงแรม/เกสต์เฮาส์ โดยไม่ได้รับค่าจ้าง เงินเดือน ผู้ที่อาศัยอยู่ในครัวเรือนของเจ้าของกิจการหรือบุคคลอื่นที่ทำงานให้กับโรงแรม/เกสต์เฮาส์ อย่างน้อยสัปดาห์ละ 20 ชั่วโมง โดยไม่ได้รับค่าจ้าง เงินเดือน เป็นประจำ (ถ้าได้รับค่าจ้างเงินเดือน ให้นับเป็นถูกจ้าง)



(2) ลูกจ้าง

หมายถึง ผู้ที่ทำงานและดำเนินกิจกรรมอื่น ๆ ที่เกี่ยวข้องทั้งในและนอกโรงแรมและเกสต์เฮาส์ โดยได้รับค่าตอบแทนเป็นค่าจ้าง เงินเดือน เป็นประจำ ได้แก่ ผู้จัดการทั่วไป ผู้อำนวยการ หัวหน้าฝ่ายต่าง ๆ ผู้จัดการ เจ้าหน้าที่ประชาสัมพันธ์ พนักงานต้อนรับ ผู้ควบคุมการทำความสะดวก หัวหน้าพนักงานขาย พนักงานทำความสะอาด พนักงานขนของ คนทำสวน พนักงานขับรถ เป็นต้น โดยจำแนกเป็น 4 ประเภท ได้แก่

2.1 ผู้บริหาร (General Manager and Department Heads) ได้แก่ ผู้จัดการทั่วไป ผู้อำนวยการ หัวหน้าฝ่ายต่าง ๆ เป็นต้น

2.2 รองหัวหน้าฝ่ายและผู้ช่วยหัวหน้าฝ่าย (Sub and Assistant Department Heads) ได้แก่ ผู้จัดการฝ่ายหรือหัวหน้าแผนกต่าง ๆ ได้แก่ อาหาร เครื่องดื่ม ห้องพัก ดับรับ บุคคล การเงิน ช่างและหัวหน้าผู้ปรุงอาหาร เป็นต้น

2.3 พนักงานผู้ใช้เทคนิคระดับกลาง ได้แก่ เจ้าหน้าที่ประชาสัมพันธ์ พนักงานต้อนรับ พนักงานบัญชี พนักงานผสมเครื่องดื่ม ผู้ควบคุมทำความสะอาด เป็นต้น

2.4 พนักงานที่ไม่ต้องใช้เทคนิค ได้แก่ พนักงานทำความสะอาด พนักงานขนของ คนทำสวน พนักงานขับรถ เป็นต้น

8) ค่าใช้จ่ายของสถานประกอบการ

หมายถึง ค่าใช้จ่ายในการดำเนินการ ซึ่งเป็นค่าใช้จ่ายตั้งแต่วันที่ 1 มกราคม ถึง 31 ธันวาคม 2545 โดยจำแนกเป็น

(1) ค่าตอบแทนแรงงาน ได้แก่

1.1 ค่าจ้าง เงินเดือน

หมายถึง เงินที่นายจ้างหรือสถานประกอบการจ่ายให้ลูกจ้าง ในระหว่างเดือนมกราคม - เดือนธันวาคม 2545 (ก่อนหักภาษีเงินได้บุคคลธรรมดา เงินสมทบกองทุนประกันสังคมในส่วนของลูกจ้าง ต้องจ่ายค่าประกันชีวิต และรายจ่ายอื่น ๆ ของลูกจ้าง) ตามข้อตกลงการจ้างแรงงานโดยอาจจ่ายตามเงื่อนไขของระยะเวลา หรือจ่ายตามปริมาณงาน ทั้งนี้ไม่รวมค่าล่วงเวลา โบนัส เงินรางวัลพิเศษ เงินเพิ่มค่าครองชีพ ค่านายหน้า สวัสดิการและผลประโยชน์ตอบแทนอื่น ๆ

1.2 ค่าล่วงเวลา โบนัส เงินรางวัลพิเศษ เงินเพิ่มค่าครองชีพ ค่านายหน้า

หมายถึง เงินนอกเหนือจากค่าจ้าง เงินเดือน ที่สถานประกอบการจ่ายให้ลูกจ้างเป็นค่าตอบแทนในการทำงาน

1.3 สวัสดิการค่ารักษาพยาบาล

หมายถึง ผลประโยชน์ตอบแทนแรงงานที่นายจ้างหรือสถานประกอบการจ่าย หรือบริการให้แก่ลูกจ้างเป็นค่ารักษาพยาบาล

1.4 สวัสดิการอื่น ๆ

หมายถึง ผลประโยชน์ตอบแทนแรงงานที่นายจ้างหรือสถานประกอบการจ่าย หรือบริการให้แก่ลูกจ้าง ได้แก่ ค่าอาหาร ค่าพาหนะ เป็นต้น

### 1.5 เงินสมทบกองทุนเงินทดแทน

หมายถึง เงินที่สถานประกอบการจ่ายสมทบเข้ากองทุนเงินทดแทนสำหรับจ่ายให้ลูกจ้าง เป็นการทดแทนที่ได้ประสบอันตรายจากการทำงาน หรือเป็นโรคที่เกิดขึ้นตามสภาพของงานตามที่กฎหมายได้กำหนดชนิดของโรคไว้

### 1.6 เงินสมทบกองทุนการประกันสังคม

หมายถึง เงินที่สถานประกอบการจ่ายสมทบเข้ากองทุนประกันสังคมเป็นส่วนหนึ่งของค่าตอบแทนแรงงานของลูกจ้าง เพื่อคุ้มครองลูกจ้างในกรณีประสบอันตรายหรือเจ็บป่วยอันมิใช่เนื่องจากการทำงาน คลอดบุตร พิการ ตายหรือเมื่อออกจากงาน

### 1.7 ค่าตอบแทนแรงงานอื่น ๆ

หมายถึง เงินที่นายจ้างหรือสถานประกอบการจ่ายให้แก่ลูกจ้างในรูปแบบอื่น ๆ นอกเหนือจากที่กล่าวมาแล้วข้างต้น

#### (2) ค่าใช้จ่ายในการดำเนินงาน

หมายถึง ค่าใช้จ่ายทุกประเภทที่จ่ายเพื่อบริหาร และดำเนินงานของโรงแรม/เกสต์เฮาส์ ได้แก่ ค่าซื้อสินค้าประเภทอาหารและเครื่องดื่ม ค่าไฟฟ้า ค่าน้ำประปา ค่าก๊าซ ค่าน้ำมันเชื้อเพลิง ค่าไปรษณีย์ ค่าโทรศัพท์ ค่าโทรสาร ค่าเช่าที่ดิน ค่าเช่าอาคาร ค่าซ่อมแซมต่อเติมและบำรุงรักษาอาคาร เป็นต้น

#### 9) รายรับของสถานประกอบการ

หมายถึง รายรับจากการดำเนินการตั้งแต่ วันที่ 1 มกราคม ถึง 31 ธันวาคม 2545 ได้แก่ รายรับจากการขายห้องพัก รายรับจากภัตตาคาร/ห้องอาหาร รายรับจากสถานบันเทิง รายรับจากร้านขายของที่ระลึก รายรับจากการให้เช่าห้องประชุม/สัมมนา และรายรับอื่น ๆ เป็นต้น

#### 10) กำไรจากการเปลี่ยนแปลงอัตราแลกเปลี่ยนเงินตราระหว่างประเทศ

หมายถึง กรณีที่สถานประกอบการเป็นเจ้าของสินทรัพย์ หรือหนี้สินที่กำหนดราคา เป็นมูลค่าเงินตราต่างประเทศ ถ้าการเปลี่ยนแปลงอัตราแลกเปลี่ยนเงินตราต่างประเทศ เป็นผลให้มูลค่าสินทรัพย์เป็นเงินตราต่างประเทศมีค่าเป็นเงินบาทเพิ่มขึ้น จะเรียกมูลค่าส่วนที่เพิ่มขึ้นว่า “กำไรจากการเปลี่ยนแปลงอัตราแลกเปลี่ยนเงินตราระหว่างประเทศ”

#### 11) ขาดทุนจากการเปลี่ยนแปลงอัตราแลกเปลี่ยนเงินตราระหว่างประเทศ

หมายถึง กรณีที่สถานประกอบการ เป็นเจ้าของสินทรัพย์หรือหนี้สินที่กำหนดราคา เป็นมูลค่าเงินตราต่างประเทศ การเปลี่ยนแปลงอัตราแลกเปลี่ยนเงินตราต่างประเทศ จะมีผลต่อมูลค่าสินทรัพย์หรือหนี้สินเมื่อเทียบกับเงินบาท ถ้าการเปลี่ยนแปลงอัตราแลกเปลี่ยนเงินตราต่างประเทศ เป็นผลให้มูลค่าสินทรัพย์เป็นเงินตราต่างประเทศมีค่าเป็นเงินบาทลดลง จะเรียกมูลค่าส่วนที่ลดลงว่า “ขาดทุนจากการเปลี่ยนแปลงอัตราแลกเปลี่ยนเงินตราระหว่างประเทศ”

#### 12) สินทรัพย์ถาวร

หมายถึง สินทรัพย์ที่ปกติมีอายุการใช้งานมากกว่า 1 ปีขึ้นไป ได้แก่ ที่ดิน อาคาร สิ่งก่อสร้าง เครื่องจักร ยานพาหนะ เป็นต้น รวมถึงส่วนเพิ่มเติม ดัดแปลง ปรับปรุง เพื่อยืดอายุการใช้งานหรือเพิ่มประสิทธิภาพ

**สินทรัพย์ถาวร แบ่งออกเป็น**

- ที่ดิน
- อาคาร และสิ่งก่อสร้าง
- เครื่องจักรและเครื่องมือ ฯลฯ
- เครื่องใช้ในสำนักงาน ได้แก่ เฟอร์นิเจอร์ เครื่องตกแต่งสำนักงาน เป็นต้น
- ยานพาหนะ ได้แก่ รถยนต์ แทรกเตอร์ รถเข็น เป็นต้น
- ซอฟต์แวร์ ได้แก่ โปรแกรมสำเร็จรูปต่างๆ ได้แก่ โปรแกรมสำเร็จรูป

SAS, SPSS, MS-OFFICE, DATA BASE, FOXPRO, AUTOWARE, AUTOCAD, PHOTO SHOP

โปรแกรมสำหรับการจัดทำกราฟฟิคต่างๆ และโปรแกรมสำหรับการจัดทำบัญชี เป็นต้น

- สินทรัพย์ถาวรอื่น ๆ ได้แก่ ลิขสิทธิ์ สิทธิบัตร เป็นต้น

**13) ค่าเสื่อมราคาสินทรัพย์ถาวร**

หมายถึง มูลค่าที่เสื่อมสิ้นไปของสินทรัพย์ถาวร ตามระยะเวลาการใช้งานในงวดบัญชีปี 2545

**14) มูลค่าซื้อสินทรัพย์ถาวรใหม่หรือผลิตขึ้นใช้เองระหว่างปี**

หมายถึง สินทรัพย์ถาวรที่สถานประกอบการซื้อมาเพิ่มเติมหรือผลิตขึ้นใช้เอง ระหว่างเดือนมกราคม - เดือนธันวาคม 2545

- **สินทรัพย์ถาวรใหม่** หมายถึง สินทรัพย์ถาวรที่ยังไม่เคยถูกใช้ภายในประเทศมาแล้ว ก่อนที่สถานประกอบการจะซื้อมา โดยไม่คำนึงว่าสินทรัพย์ถาวรนั้น จะถูกใช้ในต่างประเทศมาก่อนหรือไม่

- **สินทรัพย์ถาวรที่ผลิตขึ้นใช้เอง** หมายถึง ค่าใช้จ่ายทั้งหมดที่ใช้ในการสร้างหรือผลิตสินทรัพย์ถาวรขึ้นเพื่อใช้งานในสถานประกอบการและที่ใช้ในการซ่อมแซมใหญ่ที่สามารถเพิ่มประสิทธิภาพการทำงาน หรือยืดอายุการใช้งานของสินทรัพย์ถาวรนั้น ค่าใช้จ่ายดังกล่าว ได้แก่ ค่าแรงงาน ค่าวัสดุ เป็นต้น

**15) มูลค่าซื้อสินทรัพย์ถาวรที่ใช้แล้วระหว่างปี**

หมายถึง มูลค่าตามความเป็นจริงที่ได้ซื้อสินทรัพย์ถาวรซึ่งเคยถูกใช้ภายในประเทศมาแล้ว ก่อนที่สถานประกอบการจะซื้อมาในช่วงเดือนมกราคม - เดือนธันวาคม 2545

**16) มูลค่าขายสินทรัพย์ถาวรที่ใช้แล้วระหว่างปี**

หมายถึง มูลค่าตามราคาขายสินทรัพย์ถาวรที่ขายไประหว่างเดือนมกราคม - เดือนธันวาคม 2545 รวมถึงมูลค่าสินทรัพย์ถาวรที่ใช้แล้วและได้นำไปแลกเปลี่ยนเป็นสินทรัพย์ใหม่ โดยการจ่ายเงินเพิ่มขึ้นให้ถือว่าราคาสินทรัพย์เดิม คือ มูลค่าขายสินทรัพย์ถาวรที่ใช้แล้ว และราคาสินทรัพย์เดิมบวกจำนวนเงินที่จ่ายเพิ่มเป็นมูลค่าซื้อสินทรัพย์ถาวรที่สถานประกอบการซื้อมาเพิ่ม การบันทึกมูลค่าสินทรัพย์ถาวรที่ขายระหว่างนี้ ให้บันทึกตามราคาที่ขายได้จริง

17) ค่าโอนกรรมสิทธิ์

หมายถึง มูลค่าของค่าใช้จ่ายในการโอนสิทธิครอบครองสินทรัพย์ ระหว่างเจ้าของสินทรัพย์  
นั้นให้กับบุคคลอื่น

18) มูลค่าสินทรัพย์ที่เปลี่ยนแปลง

คำนวณโดย : มูลค่าซื้อสินทรัพย์ถาวร  
บวก ค่าโอนกรรมสิทธิ์  
หัก มูลค่าขายสินทรัพย์ถาวร

19) มูลค่าเพิ่ม

คำนวณโดย : รายรับ - ค่าใช้จ่าย

รายรับ หมายถึง รายรับจากการดำเนินงานกิจการในรอบปี 2545

หัก รายรับจากการให้เช่าที่ดิน

ดอกเบี้ยรับ / เงินปันผลรับ

กำไรจากการเปลี่ยนแปลงอัตราแลกเปลี่ยนฯ

ค่าใช้จ่าย หมายถึง ค่าใช้จ่ายที่ใช้ในการดำเนินงานกิจการในรอบปี 2545

หัก ค่าเช่าที่ดิน

ขาดทุนจากการเปลี่ยนแปลงอัตราแลกเปลี่ยนฯ

ดอกเบี้ยจ่าย

หนี้สูญ

## บทที่ 2

### การเก็บรวบรวมข้อมูลและการประมาณผล

ในการสำรวจการประกอบกิจการโรงแรมและเกสต์เฮาส์ พ.ศ. 2546 นี้ สำนักงานสถิติแห่งชาติได้ส่งแบบสอบถามไปยังโรงแรมและเกสต์เฮาส์ที่อยู่ในกลุ่มรวมจำนวน 2,503 แห่ง โรงแรมและเกสต์เฮาส์ที่ให้ความร่วมมือตอบแบบสอบถามมีจำนวน 1,794 แห่ง หรือคิดเป็นร้อยละ 71.7 ของจำนวนโรงแรมและเกสต์เฮาส์ที่อยู่ในกลุ่มรวมทั้งสิ้น โดยแยกตามภาคได้ดังนี้

ภาค	โรงแรมและเกสต์เฮาส์ ทั้งสิ้น		โรงแรมและเกสต์เฮาส์ ที่ตอบแบบสอบถาม	
	จำนวน	ร้อยละ	จำนวน	ร้อยละ
ทั่วราชอาณาจักร	2,503	100.0	1,794	71.7
กรุงเทพมหานคร	372	100.0	170	45.7
กลาง	583	100.0	449	77.0
เหนือ	602	100.0	453	75.2
ตะวันออกเฉียงเหนือ	339	100.0	313	92.3
ใต้	607	100.0	409	67.4

#### 2.1 การเก็บรวบรวมข้อมูล

การเก็บรวบรวมข้อมูลสถานประกอบการ โรงแรมและเกสต์เฮาส์ที่อยู่ในกลุ่มรวมตามบัญชีรายชื่อทำโดยวิธีส่งเจ้าหน้าที่ซึ่งเป็นข้าราชการและพนักงานของสำนักงานสถิติแห่งชาติออกไปทำการสัมภาษณ์เจ้าของผู้ประกอบการ หรือผู้ที่ได้รับมอบหมายให้ตอบข้อมูลในระหว่างเดือนมิถุนายน - กันยายน พ.ศ. 2546

อนึ่ง การสำรวจการประกอบกิจการโรงแรมและเกสต์เฮาส์นี้ สำนักงานสถิติแห่งชาติได้รับความอนุเคราะห์จากกองทะเบียน สำนักงานตำรวจแห่งชาติ ในการให้รายชื่อและสถานที่ตั้งของโรงแรมและเกสต์เฮาส์ที่ได้รับอนุญาตให้ดำเนินการ ซึ่งสำนักงานสถิติแห่งชาติได้ทำการตรวจสอบบัญชีรายชื่อ และสถานที่ตั้งของโรงแรมและเกสต์เฮาส์ และแก้ไขให้ถูกต้องก่อนดำเนินการเก็บรวบรวมข้อมูล

#### 2.2 วิธีการประมาณผล

การสำรวจการประกอบกิจการโรงแรมและเกสต์เฮาส์ พ.ศ. 2546 ได้ทำการเก็บรวบรวมข้อมูลจากโรงแรมและเกสต์เฮาส์ที่อยู่ในกลุ่มรวม แต่เนื่องจากมีการเลือกโรงแรมและเกสต์เฮาส์ตัวอย่างในบางจังหวัด และมีโรงแรมและเกสต์เฮาส์บางแห่งไม่สามารถเก็บรวบรวมข้อมูลได้ จึงจำเป็นต้องมีการประมาณค่าตามวิธีทางสถิติ เพื่อให้ข้อมูลสถิติที่น่าเสนอเป็นค่าประมาณของประชากรทุกแห่งที่อยู่ในกลุ่มรวม

การเสนอผลของการสำรวจ ได้เสนอผลในระดับจังหวัด และระดับภาค คือ กรุงเทพมหานคร ภาคกลาง (ยกเว้นกรุงเทพมหานคร) ภาคเหนือ ภาคตะวันออกเฉียงเหนือ และภาคใต้ โดยในแต่ละภาค ได้เสนอผลจำแนกตามกลุ่มของโรงแรมและเกสต์เฮาส์ ซึ่งวัดด้วยจำนวนห้องพัก แบ่งออกเป็น 3 กลุ่ม คือ

กลุ่มที่ 1 : ประกอบด้วยโรงแรมและเกสต์เฮาส์ที่มีจำนวนห้องพักน้อยกว่า 60 ห้อง

กลุ่มที่ 2 : ประกอบด้วยโรงแรมและเกสต์เฮาส์ที่มีจำนวนห้องพักระหว่าง 60 – 149 ห้อง

กลุ่มที่ 3 : ประกอบด้วยโรงแรมและเกสต์เฮาส์ที่มีจำนวนห้องพักตั้งแต่ 150 ห้องขึ้นไป

ในการประมาณค่า กำหนดให้

$k = 1, 2, 3, \dots, n_{hij}$  (โรงแรมหรือเกสต์เฮาส์ตัวอย่าง)

$j = 1, 2, 3$  (กลุ่มของโรงแรมหรือเกสต์เฮาส์)

$i = 1, 2, 3, \dots, A_h$  (จังหวัด)

$h = 1, 2, 3, 4, 5$  (ภาค)

#### การประมาณค่ายอดรวม

1. สูตรการประมาณค่ายอดรวมของลักษณะที่ต้องการศึกษา X ของโรงแรมและเกสต์เฮาส์ สำหรับจังหวัด i ภาค h คือ

$$\hat{X}_{hi} = \sum_{j=1}^3 \hat{X}_{hij} \dots\dots\dots(1)$$

โดยที่  $\hat{X}_{hij}$  คือ ค่าประมาณยอดรวมของลักษณะที่ต้องการศึกษา X ของโรงแรมและเกสต์เฮาส์ สำหรับกลุ่ม j จังหวัด i ภาค h ซึ่ง

$$\hat{X}_{hij} = \frac{N_{hij}}{n_{hij}} \sum_{k=1}^{n_{hij}} x_{hijk}$$

$x_{hijk}$  คือ ค่าของลักษณะที่ต้องการศึกษา X ของโรงแรมและเกสต์เฮาส์ k กลุ่ม j จังหวัด i ภาค h

$N_{hij}$  คือ จำนวนโรงแรมและเกสต์เฮาส์ทั้งสิ้น กลุ่ม j จังหวัด i ภาค h

$n_{hij}$  คือ จำนวนโรงแรมและเกสต์เฮาส์ตัวอย่างทั้งสิ้น กลุ่ม j จังหวัด i ภาค h

$A_h$  คือ จำนวนจังหวัดทั้งสิ้น ในภาค h และ  $\sum_{h=1}^5 A_h = 76$

2. สูตรการประมาณค่ายอดรวมของลักษณะที่ต้องการศึกษา X ของโรงแรมและเกสต์เฮาส์ สำหรับกลุ่ม j ภาค h คือ

$$\hat{X}_{hj} = \sum_{i=1}^{A_h} \hat{X}_{hij} \dots\dots\dots(2)$$

3. สูตรการประมาณค่ายอดรวมของลักษณะที่ต้องการศึกษา X ของโรงแรมและเกสต์เฮาส์ สำหรับภาค h คือ

$$\hat{X}_h = \sum_{j=1}^3 \hat{X}_{hj} = \sum_{i=1}^{A_h} \hat{X}_{hi} \dots\dots\dots(3)$$

4. สูตรการประมาณค่ายอดรวมของลักษณะที่ต้องการศึกษา X ของโรงแรมและเกสต์เฮาส์ สำหรับกลุ่ม j ทั่วประเทศ คือ

$$\hat{X}_j = \sum_{h=1}^5 \hat{X}_{hj} \dots\dots\dots(4)$$

5. สูตรการประมาณค่ายอดรวมของลักษณะที่ต้องการศึกษา X ของโรงแรมและเกสต์เฮาส์ ทั่วประเทศ คือ

$$\hat{X} = \sum_{h=1}^5 \hat{X}_h = \sum_{j=1}^3 \hat{X}_j \dots\dots\dots(5)$$

### 2.3 การประมวลผลข้อมูล

แบบสอบถามที่ได้กรอกข้อมูลเรียบร้อยแล้วของทุกจังหวัด จะถูกส่งมายังสำนักงานสถิติแห่งชาติใน ส่วนกลาง เพื่อทำการบรรณาธิกรตรวจสอบความถูกต้องครบถ้วน และความแม่นยำของข้อมูลอย่างละเอียด พร้อมทั้งลงรหัสรายการต่าง ๆ จากนั้นจะทำการบันทึกข้อมูล และทำการบรรณาธิกรด้วยเครื่องคอมพิวเตอร์ อีกด้วย เพื่อตรวจสอบและแก้ไขข้อมูลจนถูกต้องครบถ้วนก่อนการประมวลผลในรูปตารางสถิติ

### 2.4 ข้อจำกัดของข้อมูล

ข้อมูลที่นำเสนอไว้ในรายงานฉบับนี้อาจมีความคลาดเคลื่อนอยู่บ้างด้วยหลายสาเหตุ เช่น ความคลาดเคลื่อนเนื่องจากได้รับข้อมูลจากโรงแรมและเกสต์เฮาส์ไม่ครบทุกแห่ง ความคลาดเคลื่อนจากการ ประมาณค่าข้อมูลที่ขาดหายไป เป็นต้น อย่างไรก็ตาม สำนักงานสถิติแห่งชาติได้พยายามขจัดความคลาดเคลื่อน ให้เหลือน้อยที่สุด จึงใคร่ขอให้ผู้ใช้ข้อมูลคำนึงถึงเรื่องดังกล่าว และใช้ข้อมูลด้วยความระมัดระวังตามสมควร

### 2.5 การปิดเศษ

ผลรวมของแต่ละจำนวนอาจไม่เท่ากับยอดรวม ทั้งนี้เนื่องจากการปิดเศษ

### บทที่ 3

## สรุปผลการสำรวจ

#### 3.1 จำนวนโรงแรมและเกสต์เฮาส์

ผลการสำรวจการดำเนินงานกิจการโรงแรมและเกสต์เฮาส์ พบว่า ในปี 2545 มีจำนวนโรงแรมและเกสต์เฮาส์ทั้งสิ้น 2,503 แห่ง ส่วนใหญ่ตั้งอยู่ในภาคใต้ จำนวน 607 แห่ง หรือประมาณร้อยละ 24.3 ภาคเหนือมีโรงแรมและเกสต์เฮาส์ ตั้งอยู่ประมาณ 602 แห่ง หรือร้อยละ 24.0 ภาคกลางมีจำนวน 583 แห่ง หรือร้อยละ 23.3 ส่วนกรุงเทพมหานครและภาคตะวันออกเฉียงเหนือ มีจำนวน 372 แห่ง และ 339 แห่ง หรือร้อยละ 14.9 13.5 ตามลำดับ

#### 3.2 จำนวนห้องพัก

จากการสำรวจ พบว่า ในปี 2545 โรงแรมและเกสต์เฮาส์ทั่วประเทศ มีจำนวนห้องพักทั้งสิ้น 179,362 ห้อง เมื่อพิจารณาเป็นรายภาค พบว่า กรุงเทพมหานครมีจำนวนห้องพักมากที่สุด คือ 60,542 ห้อง หรือร้อยละ 33.8 ของจำนวนห้องพักทั้งสิ้น รองลงมาคือ ภาคใต้ 38,862 ห้อง หรือร้อยละ 21.7 ภาคกลางและภาคเหนือ มีจำนวนห้องพัก 35,628 ห้อง และ 26,659 ห้อง หรือร้อยละ 19.8 และ 14.9 ตามลำดับ ภาคตะวันออกเฉียงเหนือมีจำนวนห้องพักน้อยที่สุด คือ 17,671 ห้อง หรือร้อยละ 9.8 ของจำนวนห้องพักทั้งสิ้น

ตาราง 1 จำนวนและร้อยละของโรงแรมและเกสต์เฮาส์ และห้องพัก จำแนกตามภาค

ภาค	โรงแรมและเกสต์เฮาส์		ห้องพัก	
	จำนวน	ร้อยละ	จำนวน	ร้อยละ
ทั่วราชอาณาจักร	2,503	100.0	179,362	100.0
กรุงเทพมหานคร	372	14.9	60,542	33.8
กลาง	583	23.3	35,628	19.8
เหนือ	602	24.0	26,659	14.9
ตะวันออกเฉียงเหนือ	339	13.5	17,671	9.8
ใต้	607	24.3	38,862	21.7

#### 3.3 จำนวนผู้ปฏิบัติงาน

ผู้ปฏิบัติงานในโรงแรมและเกสต์เฮาส์ทั่วประเทศ ณ วันที่ 31 ธันวาคม 2545 มีจำนวนทั้งสิ้น 125,514 คน ส่วนใหญ่เป็นลูกจ้างจำนวน 122,707 คน หรือร้อยละ 97.8 สำหรับผู้ปฏิบัติงานโดยไม่ได้รับค่าจ้างเงินเดือน (เจ้าของกิจการหรือสมาชิกในครัวเรือนของเจ้าของกิจการ) มีจำนวนเพียง 2,807 คน หรือร้อยละ 2.2 เท่านั้น



เมื่อพิจารณาจำนวนผู้ปฏิบัติงานจำแนกตามเพศ (ตาราง 2) พบว่า เป็นหญิงร้อยละ 51.2 เป็นชายร้อยละ 48.8 โดยผู้ปฏิบัติงานโดยไม่ได้รับค่าจ้างเงินเดือน เป็นชายมีสัดส่วนสูงกว่าหญิง คือ เป็นชายร้อยละ 50.9 เป็นหญิงร้อยละ 49.1 ส่วนผู้ปฏิบัติงานเป็นลูกจ้างหญิงมีสัดส่วนสูงกว่าชาย คือ เป็นลูกจ้างหญิงร้อยละ 51.3 เป็นลูกจ้างชายร้อยละ 48.7 และเป็นที่น่าสังเกตว่าสัดส่วนของผู้ปฏิบัติงานระดับผู้บริหาร ระดับรองหัวหน้าฝ่าย และผู้ช่วยหัวหน้าฝ่าย เป็นชายมากกว่าหญิง ในขณะที่สัดส่วนของผู้ปฏิบัติงานที่ต้องใช้เทคนิคระดับกลางและผู้ปฏิบัติงานที่ไม่ต้องใช้เทคนิค มีสัดส่วนของผู้ปฏิบัติงานหญิงสูงกว่าชาย

ตาราง 2 จำนวนและร้อยละของผู้ปฏิบัติงานในโรงแรมและเกสต์เฮาส์ จำแนกตามเพศและประเภทของผู้ปฏิบัติงาน

ประเภทของผู้ปฏิบัติงาน	รวม		ชาย		หญิง	
	จำนวน	ร้อยละ	จำนวน	ร้อยละ	จำนวน	ร้อยละ
รวม	125,514	100.0	61,203	48.8	64,311	51.2
ผู้ปฏิบัติงานโดยไม่ได้รับค่าจ้างเงินเดือน	2,807	100.0	1,428	50.9	1,379	49.1
ลูกจ้าง	122,707	100.0	59,775	48.7	62,932	51.3
ระดับบริหาร	5,037	100.0	2,992	59.4	2,045	40.6
ระดับรองหัวหน้าฝ่ายและผู้ช่วยหัวหน้าฝ่าย	9,093	100.0	4,938	54.3	4,155	45.7
ระดับใช้เทคนิคระดับกลาง	41,209	100.0	20,353	49.4	20,856	50.6
ระดับที่ไม่ต้องใช้เทคนิค	67,368	100.0	31,492	46.7	35,876	53.3

### 3.4 จำนวนผู้เข้าพัก

จำนวนผู้เข้าพักในโรงแรมและเกสต์เฮาส์ ในปี 2545 มีจำนวนทั้งสิ้น ประมาณ 41.9 ล้านคน ผู้เข้าพักเหล่านี้เข้าพักในโรงแรมและเกสต์เฮาส์ในกรุงเทพมหานครมากที่สุด คือ ประมาณ 14.8 ล้านคน หรือร้อยละ 35.3 ของจำนวนผู้เข้าพักทั้งสิ้น รองลงมาได้แก่ ภาคกลางและภาคใต้ มีจำนวนผู้เข้าพักใกล้เคียงกัน คือ ประมาณ 8.9 และ 8.0 ล้านคน หรือคิดเป็นร้อยละ 21.2 และ 19.1 ตามลำดับ ภาคเหนือมีจำนวนผู้เข้าพักประมาณ 5.6 ล้านคน หรือร้อยละ 13.4 สำหรับภาคตะวันออกเฉียงเหนือ มีจำนวนผู้เข้าพักน้อยที่สุด คือ ประมาณ 4.6 ล้านคน หรือร้อยละ 11.0 ของจำนวนผู้เข้าพักทั้งสิ้น

หากเปรียบเทียบสัดส่วนของผู้เข้าพักชาวไทยและชาวต่างประเทศ พบว่า เป็นชาวไทยมากกว่าชาวต่างประเทศ เมื่อพิจารณาเป็นรายภาค พบว่า กว่าครึ่งหนึ่งของผู้เข้าพักในโรงแรมและเกสต์เฮาส์ในกรุงเทพมหานครจะเป็นชาวต่างประเทศ ผู้เข้าพักในโรงแรมและเกสต์เฮาส์ในภาคกลาง ภาคเหนือ และภาคตะวันออกเฉียงเหนือ ส่วนใหญ่จะเป็นชาวไทย ส่วนในภาคใต้นั้น มีสัดส่วนของผู้เข้าพักทั้งที่เป็นชาวไทยและชาวต่างประเทศเท่ากัน

ตาราง 3 จำนวนและร้อยละของผู้เข้าพักชาวไทยและชาวต่างประเทศ เป็นรายภาค

ภาค	รวม		ชาวไทย		ชาวต่างประเทศ	
	จำนวน (ล้านคน)	ร้อยละ	จำนวน (ล้านคน)	ร้อยละ	จำนวน (ล้านคน)	ร้อยละ
ทั่วราชอาณาจักร	41.9	100.0	22.5	53.7	19.4	46.3
กรุงเทพมหานคร	14.8	100.0	4.7	31.8	10.1	68.2
กลาง	8.9	100.0	5.7	64.0	3.2	36.0
เหนือ	5.6	100.0	4.0	71.4	1.6	28.6
ตะวันออกเฉียงเหนือ	4.6	100.0	4.1	89.1	0.5	10.9
ใต้	8.0	100.0	4.0	50.0	4.0	50.0

### 3.5 การมีและการใช้เทคโนโลยีสารสนเทศและการสื่อสาร

#### (1) เครื่องคอมพิวเตอร์

เมื่อพิจารณาข้อมูลการมีและการใช้เทคโนโลยีสารสนเทศและการสื่อสารของการประกอบกิจการในโรงแรมและเกสต์เฮาส์ (ตาราง 4) พบว่า ส่วนใหญ่ (ร้อยละ 65.0) รายงานว่าไม่มีเครื่องคอมพิวเตอร์ที่รายงานว่าการใช้เครื่องคอมพิวเตอร์ มีเพียงร้อยละ 35.0 ในจำนวนนี้ มีจำนวนเครื่องคอมพิวเตอร์ทั้งหมดประมาณ 12,109 เครื่อง และมีบุคลากรที่ใช้เครื่องคอมพิวเตอร์ในการปฏิบัติงาน จำนวน 21,462 คน โดยโรงแรมในเขตกรุงเทพมหานคร ทั้งการใช้คอมพิวเตอร์ จำนวนเครื่องคอมพิวเตอร์ และบุคลากรที่ใช้เครื่องคอมพิวเตอร์ มากกว่าภาคอื่น ๆ

ตาราง 4 จำนวนและร้อยละของโรงแรมและเกสต์เฮาส์ จำแนกตามการมีเครื่องคอมพิวเตอร์ใช้ จำนวนเครื่องคอมพิวเตอร์ จำนวนบุคลากรที่ใช้เครื่องคอมพิวเตอร์ และภาค

การมีและการใช้เทคโนโลยีสารสนเทศและการสื่อสาร	ทั่วราชอาณาจักร	กรุงเทพมหานคร	ภาคกลาง	ภาคเหนือ	ภาคตะวันออกเฉียงเหนือ	ภาคใต้
คอมพิวเตอร์	2,503 (100.0)	372 (100.0)	583 (100.0)	602 (100.0)	339 (100.0)	607 (100.0)
ไม่มีคอมพิวเตอร์	1,627 (65.0)	185 (49.7)	410 (70.3)	429 (71.3)	240 (70.8)	363 (59.8)
มีคอมพิวเตอร์	876 (35.0)	187 (50.3)	173 (29.7)	173 (28.7)	99 (29.2)	244 (40.2)
▪ จำนวนเครื่องคอมพิวเตอร์ที่มีทั้งหมด (เครื่อง)	12,109	6,830	1,733	1,012	552	1,982
▪ จำนวนบุคลากรที่ใช้เครื่องฯ ในการปฏิบัติงาน (คน)	21,462	11,161	3,366	1,967	936	4,032

(2) การใช้อินเทอร์เน็ต

สำหรับการใช้อินเทอร์เน็ตของกิจการโรงแรมฯ ในตาราง 5 พบว่า ส่วนใหญ่ (ประมาณ 1,963 แห่ง หรือร้อยละ 78.4) รายงานว่าไม่มีการใช้อินเทอร์เน็ต ที่รายงานว่ามีการใช้อินเทอร์เน็ต มีเพียงประมาณ 540 แห่ง หรือร้อยละ 21.6 โดยสถานประกอบการที่รายงานว่ามีการใช้อินเทอร์เน็ตนั้น พบว่า ส่วนใหญ่มีการใช้เว็บไซต์ สูงถึงร้อยละ 75.7 และกิจกรรมหรือการบริการที่ดำเนินการบนเว็บไซต์ โรงแรมส่วนใหญ่จะใช้เพื่อการติดต่อสำรองห้องพัก ร้อยละ 89.7 รองลงมาคือ ข้อมูล/ข้อความโฆษณากิจการ ร้อยละ 86.5 การชำระเงินค่าห้องพัก/ค่าสำรองห้องพักผ่านเว็บไซต์ ร้อยละ 26.4

ตาราง 5 จำนวนและร้อยละของโรงแรมและเกสต์เฮาส์ จำแนกตามการใช้อินเทอร์เน็ต และภาค

การมีและการใช้เทคโนโลยีสารสนเทศและการสื่อสาร	ทั่วราชอาณาจักร	กรุงเทพมหานคร	ภาคกลาง	ภาคเหนือ	ภาคตะวันออกเฉียงเหนือ	ภาคใต้
<b>อินเทอร์เน็ต</b>	2,503	372	583	602	339	607
	(100.0)	(100.0)	(100.0)	(100.0)	(100.0)	(100.0)
<b>ไม่มีการใช้อินเทอร์เน็ต</b>	1,963	225	497	499	299	443
	(78.4)	(60.5)	(85.2)	(82.9)	(88.2)	(73.0)
<b>มีการใช้อินเทอร์เน็ต</b>	540	147	86	103	40	164
	(21.6)	(39.5)	(14.8)	(17.1)	(11.8)	(27.0)
<b>เว็บไซต์</b>	540	147	86	103	40	164
	(100.0)	(100.0)	(100.0)	(100.0)	(100.0)	(100.0)
<b>ไม่มีการใช้เว็บไซต์</b>	131	24	20	40	18	29
	(24.3)	(16.3)	(23.3)	(38.8)	(45.0)	(17.7)
<b>มีการใช้เว็บไซต์</b>	409	123	66	63	22	135
	(75.7)	(83.7)	(76.7)	(61.2)	(55.0)	(82.3)
<b>ร้อยละของโรงแรมฯ ที่รายงานกิจกรรม/บริการที่ดำเนินการบนเว็บไซต์</b>	100.0	100.0	100.0	100.0	100.0	100.0
<b>■ ข้อมูล/ข้อความโฆษณากิจการ</b>						
ไม่มี	13.5	9.7	19.7	23.8	9.1	9.6
มี	86.5	90.3	80.3	76.2	90.9	90.4
<b>■ การติดต่อสำรองห้องพักผ่านเว็บไซต์</b>						
ไม่มี	10.3	5.7	10.6	17.5	18.2	9.6
มี	89.7	94.3	89.4	82.5	81.8	90.4
<b>■ การชำระเงินค่าห้องพัก/ค่าสำรองห้องพักผ่านเว็บไซต์</b>						
ไม่มี	73.6	81.3	68.2	69.8	81.8	69.6
มี	26.4	18.7	31.8	30.2	18.2	30.4

หมายเหตุ : ตัวเลขในวงเล็บ คือ อัตราร้อยละ

### 3.6 รายรับและค่าใช้จ่ายในการดำเนินงาน

ในปี 2545 โรงแรมและเกสต์เฮาส์ ทั่วประเทศ มีรายรับจากการประกอบกิจการมีมูลค่ารวมทั้งสิ้น ประมาณ 60,597.5 ล้านบาท มากกว่าครึ่งหนึ่ง (ประมาณ 34,180.0 ล้านบาท หรือร้อยละ 56.4) เป็นรายรับจากการดำเนินงานโรงแรมฯ ในกรุงเทพมหานคร รองลงมา ประมาณ 11,382.1 ล้านบาทหรือร้อยละ 18.8 เป็นรายรับจากการดำเนินงานโรงแรมฯ ในภาคใต้ สำหรับภาคกลางและภาคเหนือมีรายรับ ประมาณ 9,313.9 ล้านบาท และ 3,944.0 ล้านบาท ตามลำดับ ส่วนภาคตะวันออกเฉียงเหนือ มีรายรับน้อยที่สุด คือ ประมาณ 1,777.5 ล้านบาท

โรงแรมและเกสต์เฮาส์ ทั่วประเทศมีรายรับเฉลี่ยต่อกิจการประมาณ 24.2 ล้านบาทต่อปี และเมื่อเปรียบเทียบเป็นรายภาค พบว่า โรงแรมฯ ในกรุงเทพมหานคร มีรายรับเฉลี่ยต่อกิจการสูงที่สุด คือ ประมาณ 91.9 ล้านบาท รองลงมา คือ โรงแรมฯ ในภาคใต้ มีรายรับเฉลี่ยต่อกิจการประมาณ 18.8 ล้านบาท ในขณะที่โรงแรมฯ ในภาคตะวันออกเฉียงเหนือ มีรายรับเฉลี่ยต่อกิจการน้อยที่สุด คือ ประมาณ 5.2 ล้านบาทต่อปี

ตาราง 6 รายรับและค่าใช้จ่ายในการดำเนินงานของโรงแรมและเกสต์เฮาส์ เป็นรายภาค

หน่วย : ล้านบาท

รายการ	ทั่วราชอาณาจักร	กรุงเทพมหานคร	ภาคกลาง	ภาคเหนือ	ภาคตะวันออกเฉียงเหนือ	ภาคใต้
<b>รายรับทั้งสิ้น</b>	<b>60,597.5</b>	<b>34,180.0</b>	<b>9,313.9</b>	<b>3,944.0</b>	<b>1,777.5</b>	<b>11,382.1</b>
<b>เฉลี่ยต่อกิจการ</b>	<b>24.2</b>	<b>91.9</b>	<b>16.0</b>	<b>6.6</b>	<b>5.2</b>	<b>18.8</b>
รายรับจากการขายห้องพัก	30,771.8	17,163.3	4,413.3	2,326.1	998.6	5,870.5
<b>เฉลี่ยต่อกิจการ</b>	<b>12.3</b>	<b>46.1</b>	<b>7.6</b>	<b>3.9</b>	<b>2.9</b>	<b>9.7</b>
รายรับอื่น ๆ	29,825.7	17,016.7	4,900.6	1,617.9	778.9	5,511.6
<b>เฉลี่ยต่อกิจการ</b>	<b>11.9</b>	<b>45.8</b>	<b>8.4</b>	<b>2.7</b>	<b>2.3</b>	<b>9.1</b>
<b>ค่าใช้จ่ายทั้งสิ้น</b>	<b>44,525.9</b>	<b>24,925.2</b>	<b>6,627.7</b>	<b>3,297.8</b>	<b>1,498.4</b>	<b>8,176.8</b>
<b>เฉลี่ยต่อกิจการ</b>	<b>17.8</b>	<b>67.0</b>	<b>11.4</b>	<b>5.5</b>	<b>4.4</b>	<b>13.5</b>
ค่าใช้จ่ายด้านบุคลากร	13,976.5	7,825.7	1,962.2	947.4	503.1	2,738.1
<b>เฉลี่ยต่อกิจการ</b>	<b>5.6</b>	<b>21.0</b>	<b>3.4</b>	<b>1.6</b>	<b>1.5</b>	<b>4.5</b>
ค่าใช้จ่ายในการดำเนินงาน	30,549.4	17,099.5	4,665.5	2,350.4	995.3	5,438.7
<b>เฉลี่ยต่อกิจการ</b>	<b>12.2</b>	<b>46.0</b>	<b>8.0</b>	<b>3.9</b>	<b>2.9</b>	<b>9.0</b>

สำหรับการประกอบกิจการโรงแรมและเกสต์เฮาส์ ในปี 2545 มีค่าใช้จ่ายในการดำเนินงานทั้งสิ้น ประมาณ 44,525.9 ล้านบาท ทำนองเดียวกับรายรับ โรงแรมฯ ในกรุงเทพมหานครมีค่าใช้จ่ายมากที่สุด ประมาณ 24,925.2 ล้านบาท หรือร้อยละ 56.0 ของค่าใช้จ่ายรวมทั้งสิ้น และ โรงแรมฯ ในภาคตะวันออกเฉียงเหนือ มีค่าใช้จ่ายน้อยที่สุดประมาณ 1,498.4 ล้านบาท หรือร้อยละ 3.4 ของค่าใช้จ่ายทั้งสิ้น

เมื่อพิจารณาค่าใช้จ่ายในรอบปีเฉลี่ยต่อกิจการ พบว่า โรงแรมฯ ทั่วประเทศมีค่าใช้จ่ายเฉลี่ยต่อกิจการ 17.8 ล้านบาทต่อปี โรงแรมฯ ในกรุงเทพมหานครมีค่าใช้จ่ายเฉลี่ยต่อกิจการสูงสุดประมาณ 67.0 ล้านบาทต่อปี รองลงมา คือ โรงแรมฯ ในภาคใต้ มีค่าใช้จ่ายเฉลี่ยต่อกิจการประมาณ 13.5 ล้านบาท ในขณะที่โรงแรมฯ ในภาคตะวันออกเฉียงเหนือ มีค่าใช้จ่ายเฉลี่ยต่อกิจการน้อยที่สุด คือ ประมาณ 4.4 ล้านบาทต่อปี

### 3.7 เปรียบเทียบการดำเนินงานโรงแรมและเกสต์เฮาส์ ปี 2545 และปี 2544

เมื่อเปรียบเทียบการดำเนินงานโรงแรมและเกสต์เฮาส์ ปี 2545 และปี 2544 พบว่า ในปี 2545 จำนวนโรงแรมและเกสต์เฮาส์ทั่วประเทศลดลงจากปี 2544 ประมาณร้อยละ 2.6 เป็นที่น่าสังเกตว่าโรงแรมและเกสต์เฮาส์ที่มีขนาดเล็กและขนาดกลาง คือ มีจำนวนห้องน้อยกว่า 60 ห้อง และ 60-149 ห้อง มีจำนวนลดลง ประมาณ ร้อยละ 3.7 และ 2.4 ตามลำดับ ในขณะที่โรงแรมฯ ขนาดใหญ่ที่มีจำนวนห้องตั้งแต่ 150 ห้องขึ้นไป มีจำนวนเพิ่มขึ้น ประมาณร้อยละ 3.3

หากพิจารณาจำนวนห้องพักในโรงแรมฯ พบว่า ในปี 2545 มีจำนวนห้องพักทั้งสิ้นประมาณ 179,362 ห้อง ซึ่งมีจำนวนลดลงจากปี 2544 ประมาณร้อยละ 0.4 ทั้งนี้เนื่องจากโรงแรมและเกสต์เฮาส์ที่มีขนาดเล็กและขนาดกลาง คือ มีจำนวนห้องน้อยกว่า 60 ห้อง และ 60-149 ห้อง ตามลำดับ มีจำนวนลดลง และ โรงแรมฯ ขนาดใหญ่ที่มีจำนวนห้องตั้งแต่ 150 ห้องขึ้นไป มีจำนวนเพิ่มขึ้นเพียงเล็กน้อย คือร้อยละ 3.4 เท่านั้น

สำหรับจำนวนผู้เข้าพัก พบว่า มีจำนวนผู้มาเข้าพักในโรงแรมฯทั้งสิ้น ประมาณ 41.9 ล้านคน โดยเป็นผู้เข้าพักชาวไทย ร้อยละ 53.7 และผู้เข้าพักชาวต่างประเทศ ร้อยละ 46.3 ของผู้เข้าพักทั้งสิ้น เมื่อเปรียบเทียบกับปี 2544 พบว่า ผู้เข้าพักชาวไทย เพิ่มขึ้นร้อยละ 4.7 ทั้งนี้เป็นผลจากการที่รัฐบาลได้หันมาใช้นโยบายส่งเสริมการท่องเที่ยวให้คนไทยนิยมเดินทางท่องเที่ยวภายในประเทศ เช่น โครงการรณรงค์ "เที่ยวทั่วไทยไปได้ทุกเดือน" การเผยแพร่ประชาสัมพันธ์แหล่งท่องเที่ยวในประเทศไทยให้เป็นที่รู้จักของนักท่องเที่ยวไทย ผ่านสื่อต่าง ๆ เผยแพร่ประชาสัมพันธ์สร้างทัศนคติที่ดีในการเดินทางท่องเที่ยวภายในประเทศ เป็นต้น ส่วนผู้เข้าพักชาวต่างประเศนั้น มีสัดส่วนลดลงเล็กน้อย ประมาณร้อยละ 2.5 ซึ่งในขณะที่รัฐบาลเร่งพัฒนาส่งเสริมคุณภาพและมาตรฐานของบริการ การเพิ่มความหลากหลายของรูปแบบการให้บริการ และการท่องเที่ยวไทยให้เป็นแหล่งท่องเที่ยวที่มีคุณภาพระดับมาตรฐานโลก (World Class Destination)

ในด้านการดำเนินงานนั้น พบว่า โรงแรมและเกสต์เฮาส์มีรายรับจากการดำเนินงานเพิ่มขึ้นจากปี 2544 ร้อยละ 26.9 และค่าใช้จ่ายในการดำเนินการเพิ่มขึ้นร้อยละ 15.7 สำหรับในด้านการจ้างงานนั้น พบว่า มีการจ้างงานเพิ่มขึ้นร้อยละ 8.6 ในขณะที่เดียวกันอัตราค่าจ้างเงินเดือนของลูกจ้างเฉลี่ยต่อกันต่อเดือนเพิ่มขึ้นอีกร้อยละ 4.7 เมื่อเปรียบเทียบกับปี 2544

ตาราง 7 ข้อมูลที่สำคัญของสถานประกอบการโรงแรมและเกสต์เฮาส์ในรอบปี 2545 และ 2544

ข้อมูลที่สำคัญ	ปี 2545	ปี 2544	ร้อยละของ การเปลี่ยนแปลง
จำนวนโรงแรมและเกสต์เฮาส์ (แห่ง)	2,503	2,570	-2.6
- น้อยกว่า 60 ห้อง	1,672	1,736	-3.7
- 60 - 149 ห้อง	518	531	-2.4
- ตั้งแต่ 150 ห้องขึ้นไป	313	303	3.3
จำนวนห้องพัก (ห้อง)	179,362	180,044	-0.4
- น้อยกว่า 60 ห้อง	42,835	44,588	-3.9
- 60 - 149 ห้อง	47,534	49,382	-3.7
- ตั้งแต่ 150 ห้องขึ้นไป	88,993	86,074	3.4
จำนวนผู้เข้าพัก (ล้านคน)	41.9	41.4	1.2
ชาวไทย (ล้านคน)	22.5	21.5	4.7
ชาวต่างประเทศ (ล้านคน)	19.4	19.9	-2.5
จำนวนลูกจ้าง (คน)	122,707	112,969	8.6
เฉลี่ยต่อกิจการ (คน)	49.0	44.0	11.4
ค่าตอบแทนแรงงาน (ล้านบาท)	13,976.5	12,291.4	13.7
เฉลี่ยต่อคนต่อเดือน (บาท)	9,491.8	9,067.5	4.7
รายรับในการดำเนินงาน (ล้านบาท)	60,597.5	47,740.5	26.9
เฉลี่ยต่อกิจการ (พันบาท)	24,209.9	18,576.0	30.3
ค่าใช้จ่ายในการดำเนินงาน (ล้านบาท)	44,525.9	38,495.6	15.7
เฉลี่ยต่อกิจการ (พันบาท)	17,789.0	14,978.8	18.8
สัดส่วนค่าใช้จ่ายต่อรายรับ (ร้อยละ)	73.5	80.6	-8.8

ตารางสถิติ

**STATISTICAL TABLES**

# สารบัญตารางสถิติ

		หน้า
ตาราง 1	จำนวนและร้อยละของโรงแรมและเกสต์เฮาส์ จำแนกตามขนาดของกิจการ และภาค	-31-
ตาราง 2	จำนวนและร้อยละของโรงแรมและเกสต์เฮาส์ จำแนกตามรูปแบบการจัดตั้งตามกฎหมาย ขนาดของกิจการ และภาค	-32-
ตาราง 3	จำนวนและร้อยละของโรงแรมและเกสต์เฮาส์ จำแนกตามระยะเวลาในการดำเนินกิจการ ขนาดของกิจการ และภาค	-33-
ตาราง 4	จำนวนและร้อยละของโรงแรมและเกสต์เฮาส์ จำแนกตามเงินทุนจดทะเบียน ขนาดของกิจการ และภาค	-34-
ตาราง 5	จำนวนและร้อยละของ โรงแรมและเกสต์เฮาส์ จำแนกตามสัดส่วนการลงทุนหรือถือหุ้นจากต่างประเทศ ขนาดของกิจการ และภาค	-35-
ตาราง 6	จำนวนและร้อยละของ โรงแรมและเกสต์เฮาส์ จำแนกตามการมีเครื่องคอมพิวเตอร์ใช้ จำนวนเครื่องคอมพิวเตอร์ที่มีทั้งหมด จำนวนบุคลากรที่ใช้เครื่องคอมพิวเตอร์ในการปฏิบัติงาน ขนาดของกิจการ และภาค	-36-
ตาราง 7	จำนวนและร้อยละของ โรงแรมและเกสต์เฮาส์ จำแนกตามการใช้อินเทอร์เน็ต ขนาดของกิจการ และภาค	-37-
ตาราง 8	จำนวนและร้อยละของ โรงแรมและเกสต์เฮาส์ จำแนกตามกิจกรรม/บริการที่ดำเนินการบนเว็บไซต์ ขนาดของกิจการ และภาค	-38-
ตาราง 9	จำนวนและร้อยละของห้องพัก จำแนกตามประเภทห้องพัก ขนาดของกิจการ และภาค	-39-
ตาราง 10	จำนวนและร้อยละของห้องพัก จำแนกตามประเภทของห้อง ขนาดของกิจการ และภาค	-40-
ตาราง 11	จำนวนและร้อยละของห้องสามัญ จำแนกตามประเภทของห้อง ขนาดของกิจการ และภาค	-41-
ตาราง 12	จำนวนและร้อยละของผู้เข้าพักชาวไทย และชาวต่างประเทศ จำแนกตามขนาดของกิจการ และภาค	-42-
ตาราง 13	จำนวนและร้อยละของ โรงแรมและเกสต์เฮาส์ที่มีห้องประชุม/สัมมนา หรือห้องจัดเลี้ยง จำแนกตามขนาดความจุ (คน) ขนาดของกิจการ และภาค	-43-
ตาราง 14	จำนวนและร้อยละของ โรงแรมและเกสต์เฮาส์ที่มีการจัดประชุม/สัมมนา จำแนกตามจำนวนครั้งของการจัดประชุม/สัมมนา ขนาดของกิจการ และภาค	-44-
ตาราง 15	จำนวนและร้อยละของผู้เข้าร่วมประชุม/สัมมนา ตามจำนวนครั้งของการจัดประชุม/สัมมนา จำแนกตามขนาดของกิจการ และภาค	-45-



ตาราง 16	จำนวนและร้อยละของโรงแรมและเกสต์เฮาส์ที่ดำเนินธุรกิจบริการประเภทต่าง ๆ จำแนกตามลักษณะการดำเนินธุรกิจบริการ ขนาดของกิจการ และภาค	-46-
ตาราง 17.1	จำนวนผู้ใช้บริการภัตตาคาร/ห้องอาหารเฉลี่ยต่อวัน จำแนกตามผู้ใช้บริการ ขนาดของกิจการ และภาค	-52-
ตาราง 17.2	จำนวนผู้ใช้บริการสถานบันเทิงเฉลี่ยต่อวัน จำแนกตามผู้ใช้บริการ ขนาดของกิจการ และภาค	-53-
ตาราง 17.3	จำนวนผู้ใช้บริการร้านขายของที่ระลึกเฉลี่ยต่อวัน จำแนกตามผู้ใช้บริการ ขนาดของกิจการ และภาค	-54-
ตาราง 18	จำนวนและร้อยละของโรงแรมและเกสต์เฮาส์ จำแนกตามการมีสิ่งอำนวยความสะดวก ความสะดวกบริการ ประเภทของสิ่งอำนวยความสะดวก ขนาดของกิจการ และภาค	-55-
ตาราง 19	จำนวนคนทำงานในโรงแรมและเกสต์เฮาส์ จำแนกตามลักษณะการจ้างงาน เพศ ขนาดของกิจการ และภาค	-56-
ตาราง 20	จำนวนคนทำงาน จำนวนห้องพักและจำนวนคนทำงานเฉลี่ยต่อห้องพักจำแนกตาม ขนาดของกิจการ และภาค	-57-
ตาราง 21	ข้อมูลสถิติที่สำคัญ จำแนกตามขนาดของกิจการ และภาค	-58-
ตาราง 22	ค่าใช้จ่ายด้านบุคลากรในปี 2545 จำแนกตามขนาดของกิจการ และภาค	-59-
ตาราง 23	ค่าใช้จ่ายในการดำเนินกิจการของโรงแรมและเกสต์เฮาส์ในปี 2545 จำแนกตามขนาดของกิจการ และภาค	-60-
ตาราง 24	รายรับจากการดำเนินกิจการของโรงแรมและเกสต์เฮาส์ในปี 2545 จำแนกตามขนาดของกิจการ และภาค	-66-
ตาราง 25	มูลค่าสินทรัพย์หมุนเวียนของโรงแรมและเกสต์เฮาส์ ณ วันที่ 31 ธันวาคม 2545 จำแนกตามขนาดของกิจการ และภาค	-67-
ตาราง 26	มูลค่าหนี้สินของโรงแรมและเกสต์เฮาส์ ณ วันที่ 31 ธันวาคม 2545 จำแนกตาม ขนาดของกิจการ และภาค	-68-
ตาราง 27	มูลค่าตามบัญชีของสินทรัพย์ถาวร ณ วันที่ 31 ธันวาคม 2545 จำแนกตามขนาด ของกิจการ และภาค	-69-
ตาราง 28	ค่าเสื่อมราคาสินทรัพย์ถาวรในปี 2545 จำแนกตามขนาดของกิจการ และภาค	-70-
ตาราง 29	มูลค่าสินทรัพย์ถาวรที่เปลี่ยนแปลงในปี 2545 จำแนกตามขนาดของกิจการ และภาค	-71-
ตาราง 30	มูลค่าสินทรัพย์ถาวรที่เปลี่ยนแปลงในปี 2545 จำแนกตามขนาดของกิจการ และภาค	-72-
ตาราง 31	ส่วนเปลี่ยนแปลงของสินทรัพย์ถาวรในปี 2545 จำแนกตามขนาดของกิจการ และภาค	-73-

# CONTENTS

	PAGE	
TABLE 1	NUMBER AND PERCENTAGE OF HOTELS AND GUEST HOUSES BY SIZE OF ESTABLISHMENT AND REGION	-31-
TABLE 2	NUMBER AND PERCENTAGE OF HOTELS AND GUEST HOUSES BY FORM OF LEGAL ORGANIZATION, SIZE OF ESTABLISHMENT AND REGION	-32-
TABLE 3	NUMBER AND PERCENTAGE OF HOTELS AND GUEST HOUSES BY PERIOD OF OPERATION, SIZE OF ESTABLISHMENT AND REGION	-33-
TABLE 4	NUMBER AND PERCENTAGE OF HOTELS AND GUEST HOUSES BY VALUE OF REGISTERED CAPITAL, SIZE OF ESTABLISHMENT AND REGION	-34-
TABLE 5	NUMBER AND PERCENTAGE OF HOTELS AND GUEST HOUSES BY PROPORTION OF FOREIGN INVESTMENT, SIZE OF ESTABLISHMENT AND REGION	-35-
TABLE 6	NUMBER AND PERCENTAGE OF HOTELS AND GUEST HOUSES BY USED THE COMPUTER, TOTAL NUMBER OF COMPUTERS, NUMBER OF PERSON USING COMPUTER, SIZE OF ESTABLISHMENT AND REGION	-36-
TABLE 7	NUMBER AND PERCENTAGE OF HOTELS AND GUEST HOUSES BY USING THE INTERNET, SIZE OF ESTABLISHMENT AND REGION	-37-
TABLE 8	NUMBER AND PERCENTAGE OF HOTELS AND GUEST HOUSES BY ACTIVITIES OR SERVICES ON WEB SITE, SIZE OF ESTABLISHMENT AND REGION	-38-
TABLE 9	NUMBER AND PERCENTAGE OF ROOMS BY TYPE OF ROOM, SIZE OF ESTABLISHMENT AND REGION	-39-
TABLE 10	NUMBER AND PERCENTAGE OF ROOMS BY TYPE OF ROOM, SIZE OF ESTABLISHMENT AND REGION	-40-
TABLE 11	NUMBER AND PERCENTAGE OF COMMON ROOMS BY TYPE OF ROOM, SIZE OF ESTABLISHMENT AND REGION	-41-
TABLE 12	NUMBER AND PERCENTAGE OF GUEST BY NATIONALITY, SIZE OF ESTABLISHMENT AND REGION	-42-
TABLE 13	NUMBER AND PERCENTAGE OF HOTELS AND GUEST HOUSES WITH MEETING/SEMINAR OR CONFERENCE ROOM BY CAPACITY (PERSONS) OF MEETING/SEMINAR OR CONFERENCE ROOM, SIZE OF ESTABLISHMENT AND REGION	-43-

	<b>PAGE</b>	
TABLE 14	NUMBER AND PERCENTAGE OF HOTELS AND GUEST HOUSES OF MEETING/SEMINAR ROOMS BY NUMBER OF MEETING/SEMINAR ARRANGEMENT, SIZE OF ESTABLISHMENT AND REGION	-44-
TABLE 15	NUMBER AND PERCENTAGE OF MEETING/SEMINAR ATTENDANT ACCORDING TO TIMES OF MEETING/SEMINAR BY SIZE OF ESTABLISHMENT AND REGION	-45-
TABLE 16	NUMBER AND PERCENTAGE OF HOTELS AND GUEST HOUSES IN SERVICE ACTIVITIES OF HOTELS AND GUEST HOUSES BY OPERATED THE BUSINESS, SIZE OF ESTABLISHMENT AND REGION	-46-
TABLE 17.1	AVERAGE GUEST PER DAY IN THE RESTAURANT BY TYPE OF GUEST, SIZE OF ESTABLISHMENT AND REGION	-52-
TABLE 17.2	AVERAGE GUEST PER DAY IN THE ENTERTAINMENT LOUNGE BY TYPE OF GUEST, SIZE OF ESTABLISHMENT AND REGION	-53-
TABLE 17.3	AVERAGE GUEST PER DAY IN THE SOUVENIR SHOP BY TYPE OF GUEST, SIZE OF ESTABLISHMENT AND REGION	-54-
TABLE 18	NUMBER AND PERCENTAGE OF HOTELS AND GUEST HOUSES BY TYPE OF FACILITY PROVIDED, SIZE OF ESTABLISHMENT AND REGION	-55-
TABLE 19	NUMBER OF PERSONS ENGAGED IN HOTELS AND GUEST HOUSES BY WORK STATUS, SEX, SIZE OF ESTABLISHMENT AND REGION	-56-
TABLE 20	NUMBER OF PERSONS ENGAGED, NUMBER OF ROOMS AND AVERAGE PERSONS ENGAGED PER ROOM BY SIZE OF ESTABLISHMENT AND REGION	-57-
TABLE 21	PRINCIPAL STATISTICS BY SIZE OF ESTABLISHMENT AND REGION	-58-
TABLE 22	REMUNERATION IN 2002 BY SIZE OF ESTABLISHMENT AND REGION	-59-
TABLE 23	OPERATING EXPENSES OF HOTELS AND GUEST HOUSES BY SIZE OF ESTABLISHMENT AND REGION	-60-
TABLE 24	RECEIPTS OF HOTELS AND GUEST HOUSES BY SIZE OF ESTABLISHMENT AND REGION	-66-
TABLE 25	VALUE OF CURRENT ASSETS OF HOTELS AND GUEST HOUSES AS OF DECEMBER 31, 2002 BY SIZE OF ESTABLISHMENT AND REGION	-67-
TABLE 26	VALUE OF LIABILITIES OF HOTELS AND GUEST HOUSES AS OF DECEMBER 31, 2002 BY SIZE OF ESTABLISHMENT AND REGION	-68-

TABLE 27	BOOK VALUE OF FIXED ASSETS AS OF DECEMBER 31, 2002 BY SIZE OF ESTABLISHMENT AND REGION	-69-
TABLE 28	DEPRECIATION OF FIXED ASSETS IN 2002 BY SIZE OF ESTABLISHMENT AND REGION	-70-
TABLE 29	VALUE OF FIXED ASSETS CHANGE IN 2002 BY SIZE OF ESTABLISHMENT AND REGION	-71-
TABLE 30	VALUE OF FIXED ASSETS CHANGE IN 2002 BY SIZE OF ESTABLISHMENT AND REGION	-72-
TABLE 31	CHANGED IN FIXED ASSETS IN 2002 BY SIZE OF ESTABLISHMENT AND REGION	-73-

ตาราง 1 จำนวนและร้อยละของโรงแรมและเกสต์เฮาส์ จำแนกตามขนาดของกิจการ และภาค

TABLE 1 NUMBER AND PERCENTAGE OF HOTELS AND GUEST HOUSES BY SIZE OF ESTABLISHMENT AND REGION

ภาค/ ขนาดของกิจการ	โรงแรม/เกสต์เฮาส์ Hotels/guest houses		ห้องพัก Room		Region/ Size of establishment
	จำนวน Number	ร้อยละ %	จำนวน Number	ร้อยละ %	
<b>ทั่วประเทศ</b>	<b>2,503</b>	<b>100.0</b>	<b>179,362</b>	<b>100.0</b>	<b>Whole Kingdom</b>
ต่ำกว่า 60 ห้อง	1,672	66.8	42,835	23.9	Less than 60 rooms
60 - 149 ห้อง	518	20.7	47,534	26.5	60 - 149 rooms
150 ห้องขึ้นไป	313	12.5	88,993	49.6	150 rooms or more
<b>กรุงเทพมหานคร</b>	<b>372</b>	<b>100.0</b>	<b>60,542</b>	<b>100.0</b>	<b>Bangkok</b>
ต่ำกว่า 60 ห้อง	134	36.0	4,126	6.8	Less than 60 rooms
60 - 149 ห้อง	95	25.5	8,254	13.6	60 - 149 rooms
150 ห้องขึ้นไป	143	38.5	48,162	79.6	150 rooms or more
<b>กลาง</b>	<b>583</b>	<b>100.0</b>	<b>35,628</b>	<b>100.0</b>	<b>Central</b>
ต่ำกว่า 60 ห้อง	418	71.7	11,925	33.5	Less than 60 rooms
60 - 149 ห้อง	113	19.4	10,349	29.0	60 - 149 rooms
150 ห้องขึ้นไป	52	8.9	13,354	37.5	150 rooms or more
<b>เหนือ</b>	<b>602</b>	<b>100.0</b>	<b>26,659</b>	<b>100.0</b>	<b>Northern</b>
ต่ำกว่า 60 ห้อง	488	81.0	10,063	37.7	Less than 60 rooms
60 - 149 ห้อง	81	13.5	7,593	28.5	60 - 149 rooms
150 ห้องขึ้นไป	33	5.5	9,003	33.8	150 rooms or more
<b>ตะวันออกเฉียงเหนือ</b>	<b>339</b>	<b>100.0</b>	<b>17,671</b>	<b>100.0</b>	<b>Northeastern</b>
ต่ำกว่า 60 ห้อง	239	70.5	5,875	33.2	Less than 60 rooms
60 - 149 ห้อง	78	23.0	7,326	41.5	60 - 149 rooms
150 ห้องขึ้นไป	22	6.5	4,470	25.3	150 rooms or more
<b>ใต้</b>	<b>607</b>	<b>100.0</b>	<b>38,862</b>	<b>100.0</b>	<b>Southern</b>
ต่ำกว่า 60 ห้อง	393	64.7	10,846	27.9	Less than 60 rooms
60 - 149 ห้อง	151	24.9	14,012	36.1	60 - 149 rooms
150 ห้องขึ้นไป	63	10.4	14,004	36.0	150 rooms or more

ที่มา : รายงานการสำรวจการประกอบกิจการโรงแรมและเกสต์เฮาส์ พ.ศ. 2546 สำนักงานสถิติแห่งชาติ กระทรวงเทคโนโลยีสารสนเทศและการสื่อสาร  
Source : Report of The 2003 Hotels and Guest Houses Survey, National Statistical Office, Ministry of Information and Communication Technology

ตาราง 2 จำนวนและร้อยละของโรงแรมและเกสต์เฮาส์ จำแนกตามรูปแบบการจัดตั้งตามกฎหมาย ขนาดของกิจการ และภาค

TABLE 2 NUMBER AND PERCENTAGE OF HOTELS AND GUEST HOUSES BY FORM OF LEGAL ORGANIZATION, SIZE OF ESTABLISHMENT AND REGION

ภาค/ ขนาดของกิจการ	รวม Total		ส่วนบุคคล ห้างหุ้นส่วนสามัญ ที่ไม่เป็นนิติบุคคล Individual proprietor		ห้างหุ้นส่วนสามัญ นิติบุคคล ห้างหุ้นส่วนจำกัด Juristic partnership		บริษัทจำกัด บริษัทจำกัด (มหาชน) Company limited, public company limited		Region/ Size of establishment
	จำนวน Number	ร้อยละ %	จำนวน Number	ร้อยละ %	จำนวน Number	ร้อยละ %	จำนวน Number	ร้อยละ %	
	<b>ทั่วราชอาณาจักร</b>	<b>2,503</b>	<b>100.0</b>	<b>1,361</b>	<b>54.4</b>	<b>332</b>	<b>13.2</b>	<b>810</b>	
ต่ำกว่า 60 ห้อง	1,672	100.0	1,285	76.9	181	10.8	206	12.3	Less than 60 rooms
60 - 149 ห้อง	518	100.0	75	14.5	129	24.9	314	60.6	60 - 149 rooms
150 ห้องขึ้นไป	313	100.0	1	0.3	22	7.0	290	92.7	150 rooms or more
<b>กรุงเทพมหานคร</b>	<b>372</b>	<b>100.0</b>	<b>69</b>	<b>18.5</b>	<b>29</b>	<b>7.8</b>	<b>274</b>	<b>73.7</b>	<b>Bangkok</b>
ต่ำกว่า 60 ห้อง	134	100.0	61	45.5	9	6.7	64	47.8	Less than 60 rooms
60 - 149 ห้อง	95	100.0	8	8.4	13	13.7	74	77.9	60 - 149 rooms
150 ห้องขึ้นไป	143	100.0	-	-	7	4.9	136	95.1	150 rooms or more
<b>กลาง</b>	<b>583</b>	<b>100.0</b>	<b>319</b>	<b>54.7</b>	<b>102</b>	<b>17.5</b>	<b>162</b>	<b>27.8</b>	<b>Central</b>
ต่ำกว่า 60 ห้อง	418	100.0	301	72.0	59	14.1	58	13.9	Less than 60 rooms
60 - 149 ห้อง	113	100.0	18	15.9	39	34.5	56	49.6	60 - 149 rooms
150 ห้องขึ้นไป	52	100.0	-	-	4	7.7	48	92.3	150 rooms or more
<b>เหนือ</b>	<b>602</b>	<b>100.0</b>	<b>440</b>	<b>73.1</b>	<b>59</b>	<b>9.8</b>	<b>103</b>	<b>17.1</b>	<b>Northern</b>
ต่ำกว่า 60 ห้อง	488	100.0	425	87.1	38	7.8	25	5.1	Less than 60 rooms
60 - 149 ห้อง	81	100.0	15	18.5	21	25.9	45	55.6	60 - 149 rooms
150 ห้องขึ้นไป	33	100.0	-	-	-	-	33	100.0	150 rooms or more
<b>ตะวันออกเฉียงเหนือ</b>	<b>339</b>	<b>100.0</b>	<b>219</b>	<b>64.6</b>	<b>49</b>	<b>14.5</b>	<b>71</b>	<b>20.9</b>	<b>Northeastern</b>
ต่ำกว่า 60 ห้อง	239	100.0	201	84.1	29	12.1	9	3.8	Less than 60 rooms
60 - 149 ห้อง	78	100.0	17	21.8	18	23.1	43	55.1	60 - 149 rooms
150 ห้องขึ้นไป	22	100.0	1	4.5	2	9.1	19	86.4	150 rooms or more
<b>ใต้</b>	<b>607</b>	<b>100.0</b>	<b>314</b>	<b>51.7</b>	<b>93</b>	<b>15.3</b>	<b>200</b>	<b>33.0</b>	<b>Southern</b>
ต่ำกว่า 60 ห้อง	393	100.0	297	75.6	46	11.7	50	12.7	Less than 60 rooms
60 - 149 ห้อง	151	100.0	17	11.2	38	25.2	96	63.6	60 - 149 rooms
150 ห้องขึ้นไป	63	100.0	-	-	9	14.3	54	85.7	150 rooms or more

ที่มา : รายงานการสำรวจการประกอบกิจการโรงแรมและเกสต์เฮาส์ พ.ศ. 2546 สำนักงานสถิติแห่งชาติ กระทรวงเทคโนโลยีสารสนเทศและการสื่อสาร

Source : Report of The 2003 Hotels and Guest Houses Survey, National Statistical Office, Ministry of Information and Communication Technology

ตาราง 3 จำนวนและร้อยละของโรงแรมและเกสต์เฮาส์ จำแนกตามระยะเวลาในการดำเนินงาน ขนาดของกิจการ และภาค

TABLE 3 NUMBER AND PERCENTAGE OF HOTELS AND GUEST HOUSES BY PERIOD OF OPERATION, SIZE OF ESTABLISHMENT AND REGION

ภาค/ ขนาดของกิจการ	รวม		ระยะเวลาในการดำเนินงาน (ปี) Period of operation (Years)								Region/ Size of establishment
	Total		< 5		5 - 9		10 - 19		≥ 20		
	จำนวน Number	ร้อยละ %	จำนวน Number	ร้อยละ %	จำนวน Number	ร้อยละ %	จำนวน Number	ร้อยละ %	จำนวน Number	ร้อยละ %	
<b>ทั่วราชอาณาจักร</b>	<b>2,503</b>	<b>100.0</b>	<b>129</b>	<b>5.1</b>	<b>282</b>	<b>11.3</b>	<b>989</b>	<b>39.5</b>	<b>1,103</b>	<b>44.1</b>	<b>Whole Kingdom</b>
ต่ำกว่า 60 ห้อง	1,672	100.0	106	6.3	184	11.0	639	38.2	743	44.5	Less than 60 rooms
60 - 149 ห้อง	518	100.0	10	1.9	63	12.2	206	39.8	239	46.1	60 - 149 rooms
150 ห้องขึ้นไป	313	100.0	13	4.1	35	11.2	144	46.0	121	38.7	150 rooms or more
<b>กรุงเทพมหานคร</b>	<b>372</b>	<b>100.0</b>	<b>14</b>	<b>3.8</b>	<b>29</b>	<b>7.8</b>	<b>125</b>	<b>33.6</b>	<b>204</b>	<b>54.8</b>	<b>Bangkok</b>
ต่ำกว่า 60 ห้อง	134	100.0	7	5.2	4	3.0	42	31.3	81	60.5	Less than 60 rooms
60 - 149 ห้อง	95	100.0	1	1.1	10	10.5	23	24.2	61	64.2	60 - 149 rooms
150 ห้องขึ้นไป	143	100.0	6	4.2	15	10.5	60	41.9	62	43.4	150 rooms or more
<b>กลาง</b>	<b>583</b>	<b>100.0</b>	<b>32</b>	<b>5.5</b>	<b>47</b>	<b>8.1</b>	<b>246</b>	<b>42.2</b>	<b>258</b>	<b>44.2</b>	<b>Central</b>
ต่ำกว่า 60 ห้อง	418	100.0	24	5.8	39	9.3	169	40.4	186	44.5	Less than 60 rooms
60 - 149 ห้อง	113	100.0	5	4.4	5	4.4	51	45.2	52	46.0	60 - 149 rooms
150 ห้องขึ้นไป	52	100.0	3	5.8	3	5.8	26	50.0	20	38.4	150 rooms or more
<b>เหนือ</b>	<b>602</b>	<b>100.0</b>	<b>47</b>	<b>7.8</b>	<b>92</b>	<b>15.3</b>	<b>259</b>	<b>43.0</b>	<b>204</b>	<b>33.9</b>	<b>Northern</b>
ต่ำกว่า 60 ห้อง	488	100.0	44	9.0	75	15.4	206	42.2	163	33.4	Less than 60 rooms
60 - 149 ห้อง	81	100.0	2	2.5	11	13.6	35	43.2	33	40.7	60 - 149 rooms
150 ห้องขึ้นไป	33	100.0	1	3.0	6	18.2	18	54.6	8	24.2	150 rooms or more
<b>ตะวันออกเฉียงเหนือ</b>	<b>339</b>	<b>100.0</b>	<b>17</b>	<b>5.0</b>	<b>56</b>	<b>16.5</b>	<b>90</b>	<b>26.6</b>	<b>176</b>	<b>51.9</b>	<b>Northeastern</b>
ต่ำกว่า 60 ห้อง	239	100.0	16	6.7	28	11.7	62	25.9	133	55.7	Less than 60 rooms
60 - 149 ห้อง	78	100.0	1	1.3	23	29.5	20	25.6	34	43.6	60 - 149 rooms
150 ห้องขึ้นไป	22	100.0	-	-	5	22.7	8	36.4	9	40.9	150 rooms or more
<b>ใต้</b>	<b>607</b>	<b>100.0</b>	<b>19</b>	<b>3.1</b>	<b>58</b>	<b>9.6</b>	<b>269</b>	<b>44.3</b>	<b>261</b>	<b>43.0</b>	<b>Southern</b>
ต่ำกว่า 60 ห้อง	393	100.0	15	3.8	38	9.7	160	40.7	180	45.8	Less than 60 rooms
60 - 149 ห้อง	151	100.0	1	0.6	14	9.3	77	51.0	59	39.1	60 - 149 rooms
150 ห้องขึ้นไป	63	100.0	3	4.8	6	9.5	32	50.8	22	34.9	150 rooms or more

ที่มา : รายงานการสำรวจการประกอบกิจการโรงแรมและเกสต์เฮาส์ พ.ศ. 2546 สำนักงานสถิติแห่งชาติ กระทรวงเทคโนโลยีสารสนเทศและการสื่อสาร

Source : Report of The 2003 Hotels and Guest Houses Survey, National Statistical Office, Ministry of Information and Communication Technology

ตาราง 4 จำนวนและร้อยละของโรงแรมและเกสต์เฮาส์ จำแนกตามเงินทุนจดทะเบียน ขนาดของกิจการ และภาค

TABLE 4 NUMBER AND PERCENTAGE OF HOTELS AND GUEST HOUSES BY VALUE OF REGISTERED CAPITAL, SIZE OF ESTABLISHMENT AND REGION

ภาค/ ขนาดของกิจการ	รวม		เงินทุนจดทะเบียน (ล้านบาท) Value of registered capital (Million Baht)												Region/ Size of establishment
	Total		< 1		1 - 9		10 - 49		50 - 99		100 - 199		≥ 200		
	จำนวน Number	ร้อยละ %	จำนวน Number	ร้อยละ %	จำนวน Number	ร้อยละ %	จำนวน Number	ร้อยละ %	จำนวน Number	ร้อยละ %	จำนวน Number	ร้อยละ %	จำนวน Number	ร้อยละ %	
<b>ทั่วประเทศ</b>	1,142	100.0	101	8.8	510	44.7	275	24.1	102	8.9	57	5.0	97	8.5	<b>Whole Kingdom</b>
ต่ำกว่า 60 ห้อง	387	100.0	71	18.4	271	70.0	38	9.8	4	1.0	2	0.5	1	0.3	Less than 60 rooms
60 - 149 ห้อง	443	100.0	29	6.5	204	46.1	155	35.0	35	7.9	12	2.7	8	1.8	60 - 149 rooms
150 ห้องขึ้นไป	312	100.0	1	0.3	35	11.2	82	26.3	63	20.2	43	13.8	88	28.2	150 rooms or more
<b>กรุงเทพมหานคร</b>	303	100.0	14	4.6	123	40.6	64	21.1	37	12.2	7	2.3	58	19.2	<b>Bangkok</b>
ต่ำกว่า 60 ห้อง	73	100.0	9	12.3	55	75.4	9	12.3	-	-	-	-	-	-	Less than 60 rooms
60 - 149 ห้อง	87	100.0	5	5.8	53	60.9	22	25.3	7	8.0	-	-	-	-	60 - 149 rooms
150 ห้องขึ้นไป	143	100.0	-	-	15	10.5	33	23.1	30	21.0	7	4.9	58	40.5	150 rooms or more
<b>กลาง</b>	264	100.0	24	9.1	141	53.4	58	22.0	12	4.5	16	6.1	13	4.9	<b>Central</b>
ต่ำกว่า 60 ห้อง	117	100.0	18	15.4	86	73.5	10	8.5	2	1.7	-	-	1	0.9	Less than 60 rooms
60 - 149 ห้อง	95	100.0	6	6.3	48	50.5	36	37.9	3	3.2	-	-	2	2.1	60 - 149 rooms
150 ห้องขึ้นไป	52	100.0	-	-	7	13.4	12	23.1	7	13.5	16	30.8	10	19.2	150 rooms or more
<b>เหนือ</b>	162	100.0	19	11.7	61	37.7	37	22.8	25	15.4	15	9.3	5	3.1	<b>Northern</b>
ต่ำกว่า 60 ห้อง	63	100.0	17	27.0	37	58.7	7	11.1	1	1.6	1	1.6	-	-	Less than 60 rooms
60 - 149 ห้อง	66	100.0	2	3.0	23	34.8	23	34.9	12	18.2	5	7.6	1	1.5	60 - 149 rooms
150 ห้องขึ้นไป	33	100.0	-	-	1	3.0	7	21.2	12	36.4	9	27.3	4	12.1	150 rooms or more
<b>ตะวันออกเฉียงเหนือ</b>	120	100.0	17	14.1	57	47.5	23	19.2	8	6.7	8	6.7	7	5.8	<b>Northeastern</b>
ต่ำกว่า 60 ห้อง	38	100.0	11	28.9	24	63.2	3	7.9	-	-	-	-	-	-	Less than 60 rooms
60 - 149 ห้อง	61	100.0	5	8.2	25	41.0	17	27.9	6	9.8	5	8.2	3	4.9	60 - 149 rooms
150 ห้องขึ้นไป	21	100.0	1	4.8	8	38.1	3	14.3	2	9.5	3	14.3	4	19.0	150 rooms or more
<b>ใต้</b>	293	100.0	27	9.2	128	43.7	93	31.7	20	6.8	11	3.8	14	4.8	<b>Southern</b>
ต่ำกว่า 60 ห้อง	96	100.0	16	16.7	69	71.9	9	9.4	1	1.0	1	1.0	-	-	Less than 60 rooms
60 - 149 ห้อง	134	100.0	11	8.2	55	41.0	57	42.6	7	5.2	2	1.5	2	1.5	60 - 149 rooms
150 ห้องขึ้นไป	63	100.0	-	-	4	6.3	27	43.0	12	19.0	8	12.7	12	19.0	150 rooms or more

ที่มา : รายงานการสำรวจการประกอบกิจการโรงแรมและเกสต์เฮาส์ พ.ศ. 2546 สำนักงานสถิติแห่งชาติ กระทรวงเทคโนโลยีสารสนเทศและการสื่อสาร

Source : Report of The 2003 Hotels and Guest Houses Survey, National Statistical Office, Ministry of Information and Communication Technology



ตาราง 5 จำนวนและร้อยละของโรงแรมและเกสต์เฮาส์ จำแนกตามสัดส่วนการลงทุนหรือถือหุ้นจากต่างประเทศ ขนาดของกิจการ และภาค  
 TABLE 5 NUMBER AND PERCENTAGE OF HOTELS AND GUEST HOUSES BY PROPORTION OF FOREIGN INVESTMENT, SIZE OF ESTABLISHMENT AND REGION

ภาค/ ขนาดของกิจการ	จำนวนโรงแรม/ เกสต์เฮาส์		ไม่มีต่างประเทศ ร่วมลงทุนหรือถือหุ้น		สัดส่วนของการร่วมลงทุนหรือถือหุ้น						Region/ Size of establishment	
	Number of hotels/ guest houses		No foreign investment or share holding		Proportion of foreign investment or share holding							
	จำนวน Number	ร้อยละ %	จำนวน Number	ร้อยละ %	รวม Total		≤ 10 %		> 10 %			
				จำนวน Number	ร้อยละ %	จำนวน Number	ร้อยละ %	จำนวน Number	ร้อยละ %	จำนวน Number	ร้อยละ %	
<b>ทั่วประเทศ</b>	<b>2,503</b>	<b>100.0</b>	<b>2,418</b>	<b>96.6</b>	<b>85</b>	<b>3.4</b>	<b>16</b>	<b>18.8</b>	<b>69</b>	<b>81.2</b>	<b>Whole Kingdom</b>	
ต่ำกว่า 60 ห้อง	1,672	100.0	1,644	98.3	28	1.7	4	14.3	24	85.7	Less than 60 rooms	
60 - 149 ห้อง	518	100.0	504	97.3	14	2.7	2	14.3	12	85.7	60 - 149 rooms	
150 ห้องขึ้นไป	313	100.0	270	86.3	43	13.7	10	23.3	33	76.7	150 rooms or more	
<b>กรุงเทพมหานคร</b>	<b>372</b>	<b>100.0</b>	<b>335</b>	<b>90.1</b>	<b>37</b>	<b>9.9</b>	<b>10</b>	<b>27.0</b>	<b>27</b>	<b>73.0</b>	<b>Bangkok</b>	
ต่ำกว่า 60 ห้อง	134	100.0	131	97.8	3	2.2	3	100.0	-	-	Less than 60 rooms	
60 - 149 ห้อง	95	100.0	94	98.9	1	1.1	-	-	1	100.0	60 - 149 rooms	
150 ห้องขึ้นไป	143	100.0	110	76.9	33	23.1	7	21.2	26	78.8	150 rooms or more	
<b>กลาง</b>	<b>583</b>	<b>100.0</b>	<b>574</b>	<b>98.5</b>	<b>9</b>	<b>1.5</b>	<b>3</b>	<b>33.3</b>	<b>6</b>	<b>66.7</b>	<b>Central</b>	
ต่ำกว่า 60 ห้อง	418	100.0	415	99.3	3	0.7	1	33.3	2	66.7	Less than 60 rooms	
60 - 149 ห้อง	113	100.0	112	99.1	1	0.9	-	-	1	100.0	60 - 149 rooms	
150 ห้องขึ้นไป	52	100.0	47	90.4	5	9.6	2	40.0	3	60.0	150 rooms or more	
<b>เหนือ</b>	<b>602</b>	<b>100.0</b>	<b>592</b>	<b>98.3</b>	<b>10</b>	<b>1.7</b>	<b>1</b>	<b>10.0</b>	<b>9</b>	<b>90.0</b>	<b>Northern</b>	
ต่ำกว่า 60 ห้อง	488	100.0	481	98.6	7	1.4	-	-	7	100.0	Less than 60 rooms	
60 - 149 ห้อง	81	100.0	81	100.0	-	-	-	-	-	-	60 - 149 rooms	
150 ห้องขึ้นไป	33	100.0	30	90.9	3	9.1	1	33.3	2	66.7	150 rooms or more	
<b>ตะวันออกเฉียงเหนือ</b>	<b>339</b>	<b>100.0</b>	<b>338</b>	<b>99.7</b>	<b>1</b>	<b>0.3</b>	<b>-</b>	<b>-</b>	<b>1</b>	<b>100.0</b>	<b>Northeastern</b>	
ต่ำกว่า 60 ห้อง	239	100.0	239	100.0	-	-	-	-	-	-	Less than 60 rooms	
60 - 149 ห้อง	78	100.0	77	98.7	1	1.3	-	-	1	100.0	60 - 149 rooms	
150 ห้องขึ้นไป	22	100.0	22	100.0	-	-	-	-	-	-	150 rooms or more	
<b>ใต้</b>	<b>607</b>	<b>100.0</b>	<b>579</b>	<b>95.4</b>	<b>28</b>	<b>4.6</b>	<b>2</b>	<b>7.1</b>	<b>26</b>	<b>92.9</b>	<b>Southern</b>	
ต่ำกว่า 60 ห้อง	393	100.0	378	96.2	15	3.8	-	-	15	100.0	Less than 60 rooms	
60 - 149 ห้อง	151	100.0	140	92.7	11	7.3	2	18.2	9	81.8	60 - 149 rooms	
150 ห้องขึ้นไป	63	100.0	61	96.8	2	3.2	-	-	2	100.0	150 rooms or more	

ที่มา : รายงานการสำรวจการประกอบกิจการ โรงแรมและเกสต์เฮาส์ พ.ศ. 2546 สำนักงานสถิติแห่งชาติ กระทรวงเทคโนโลยีสารสนเทศและการสื่อสาร  
 Source : Report of The 2003 Hotels and Guest Houses Survey, National Statistical Office, Ministry of Information and Communication Technology

ตาราง 6 จำนวนและร้อยละของโรงแรมและเกสต์เฮาส์ จำนวนตามการใช้เครื่องคอมพิวเตอร์ใช้ จำนวนเครื่องคอมพิวเตอร์ที่มีทั้งหมด จำนวนบุคลากรที่ใช้เครื่องคอมพิวเตอร์ในการปฏิบัติงาน ขนาดของกิจการ และภาค  
TABLE 6 NUMBER AND PERCENTAGE OF HOTELS AND GUEST HOUSES BY USED THE COMPUTER, TOTAL NUMBER OF COMPUTERS, NUMBER OF PERSON USING COMPUTER, SIZE OF ESTABLISHMENT AND REGION

ภาค/ ขนาดของกิจการ	รวม		การใช้เครื่องคอมพิวเตอร์ใช้				จำนวนเครื่อง คอมพิวเตอร์ ที่มีทั้งหมด Total number of computers	จำนวนบุคลากรที่ใช้ เครื่องคอมพิวเตอร์ ในการปฏิบัติงาน Number of person using computer	Region/ Size of establishment
	Total		Used the computer						
	จำนวน Number	ร้อยละ %	ไม่มี / No Number	ร้อยละ %	มี / Yes Number	ร้อยละ %			
<b>ทั่วประเทศ</b>	<b>2,503</b>	<b>100.0</b>	<b>1,627</b>	<b>65.0</b>	<b>876</b>	<b>35.0</b>	<b>12,109</b>	<b>21,462</b>	<b>Whole Kingdom</b>
ต่ำกว่า 60 ห้อง	1,672	100.0	1,368	81.8	304	18.2	730	1,964	Less than 60 rooms
60 - 149 ห้อง	518	100.0	220	42.5	298	57.5	1,677	3,056	60 - 149 rooms
150 ห้องขึ้นไป	313	100.0	39	12.5	274	87.5	9,702	16,442	150 rooms or more
<b>กรุงเทพมหานคร</b>	<b>372</b>	<b>100.0</b>	<b>185</b>	<b>49.7</b>	<b>187</b>	<b>50.3</b>	<b>6,830</b>	<b>11,161</b>	<b>Bangkok</b>
ต่ำกว่า 60 ห้อง	134	100.0	110	82.1	24	17.9	58	33	Less than 60 rooms
60 - 149 ห้อง	95	100.0	52	54.7	43	45.3	172	258	60 - 149 rooms
150 ห้องขึ้นไป	143	100.0	23	16.1	120	83.9	6,600	10,870	150 rooms or more
<b>กลาง</b>	<b>583</b>	<b>100.0</b>	<b>410</b>	<b>70.3</b>	<b>173</b>	<b>29.7</b>	<b>1,733</b>	<b>3,366</b>	<b>Central</b>
ต่ำกว่า 60 ห้อง	418	100.0	350	83.7	68	16.3	201	388	Less than 60 rooms
60 - 149 ห้อง	113	100.0	56	49.6	57	50.4	327	630	60 - 149 rooms
150 ห้องขึ้นไป	52	100.0	4	7.7	48	92.3	1,205	2,348	150 rooms or more
<b>เหนือ</b>	<b>602</b>	<b>100.0</b>	<b>429</b>	<b>71.3</b>	<b>173</b>	<b>28.7</b>	<b>1,012</b>	<b>1,967</b>	<b>Northern</b>
ต่ำกว่า 60 ห้อง	488	100.0	404	82.8	84	17.2	134	238	Less than 60 rooms
60 - 149 ห้อง	81	100.0	24	29.6	57	70.4	290	604	60 - 149 rooms
150 ห้องขึ้นไป	33	100.0	1	3.0	32	97.0	588	1,125	150 rooms or more
<b>ตะวันออกเฉียงเหนือ</b>	<b>339</b>	<b>100.0</b>	<b>240</b>	<b>70.8</b>	<b>99</b>	<b>29.2</b>	<b>552</b>	<b>936</b>	<b>Northeastern</b>
ต่ำกว่า 60 ห้อง	239	100.0	208	87.0	31	13.0	52	85	Less than 60 rooms
60 - 149 ห้อง	78	100.0	30	38.5	48	61.5	272	458	60 - 149 rooms
150 ห้องขึ้นไป	22	100.0	2	9.1	20	90.9	228	393	150 rooms or more
<b>ใต้</b>	<b>607</b>	<b>100.0</b>	<b>363</b>	<b>59.8</b>	<b>244</b>	<b>40.2</b>	<b>1,982</b>	<b>4,032</b>	<b>Southern</b>
ต่ำกว่า 60 ห้อง	393	100.0	296	75.3	97	24.7	285	1,220	Less than 60 rooms
60 - 149 ห้อง	151	100.0	58	38.4	93	61.6	616	1,106	60 - 149 rooms
150 ห้องขึ้นไป	63	100.0	9	14.3	54	85.7	1,081	1,706	150 rooms or more

ที่มา : รายงานการสำรวจการประกอบกิจการ โรงแรมและเกสต์เฮาส์ พ.ศ. 2546 สำนักงานสถิติแห่งชาติ กระทรวงเทคโนโลยีสารสนเทศและการสื่อสาร  
Source : Report of The 2003 Hotels and Guest Houses Survey, National Statistical Office, Ministry of Information and Communication Technology

ตาราง 7 จำนวนและร้อยละของโรงแรมและเกสต์เฮาส์ จำแนกตามการใช้อินเทอร์เน็ต ขนาดของกิจการ และภาค

TABLE 7 NUMBER AND PERCENTAGE OF HOTELS AND GUEST HOUSES BY USING THE INTERNET, SIZE OF ESTABLISHMENT AND REGION

ภาค/ ขนาดของกิจการ	รวม		ไม่มีการใช้ อินเทอร์เน็ต		มีการใช้อินเทอร์เน็ต Access to the internet						Region/ Size of establishment
	Total		No		รวม		ไม่มีการใช้เว็บไซต์		มีการใช้เว็บไซต์		
	จำนวน Number	ร้อยละ %	จำนวน Number	ร้อยละ %	จำนวน Number	ร้อยละ %	จำนวน Number	ร้อยละ %	จำนวน Number	ร้อยละ %	
<b>ทั่วราชอาณาจักร</b>	<b>2,503</b>	<b>100.0</b>	<b>1,963</b>	<b>78.4</b>	<b>540</b>	<b>21.6</b>	<b>131</b>	<b>24.3</b>	<b>409</b>	<b>75.7</b>	<b>Whole Kingdom</b>
ต่ำกว่า 60 ห้อง	1,672	100.0	1,508	90.2	164	9.8	73	44.5	91	55.5	Less than 60 rooms
60 - 149 ห้อง	518	100.0	366	70.7	152	29.3	38	25.0	114	75.0	60 - 149 rooms
150 ห้องขึ้นไป	313	100.0	89	28.4	224	71.6	20	8.9	204	91.1	150 rooms or more
<b>กรุงเทพมหานคร</b>	<b>372</b>	<b>100.0</b>	<b>225</b>	<b>60.5</b>	<b>147</b>	<b>39.5</b>	<b>24</b>	<b>16.3</b>	<b>123</b>	<b>83.7</b>	<b>Bangkok</b>
ต่ำกว่า 60 ห้อง	134	100.0	117	87.3	17	12.7	13	76.5	4	23.5	Less than 60 rooms
60 - 149 ห้อง	95	100.0	65	68.4	30	31.6	9	30.0	21	70.0	60 - 149 rooms
150 ห้องขึ้นไป	143	100.0	43	30.1	100	69.9	2	2.0	98	98.0	150 rooms or more
<b>กลาง</b>	<b>583</b>	<b>100.0</b>	<b>497</b>	<b>85.2</b>	<b>86</b>	<b>14.8</b>	<b>20</b>	<b>23.3</b>	<b>66</b>	<b>76.7</b>	<b>Central</b>
ต่ำกว่า 60 ห้อง	418	100.0	396	94.7	22	5.3	12	54.5	10	45.5	Less than 60 rooms
60 - 149 ห้อง	113	100.0	88	77.9	25	22.1	4	16.0	21	84.0	60 - 149 rooms
150 ห้องขึ้นไป	52	100.0	13	25.0	39	75.0	4	10.3	35	89.7	150 rooms or more
<b>เหนือ</b>	<b>602</b>	<b>100.0</b>	<b>499</b>	<b>82.9</b>	<b>103</b>	<b>17.1</b>	<b>40</b>	<b>38.8</b>	<b>63</b>	<b>61.2</b>	<b>Northern</b>
ต่ำกว่า 60 ห้อง	488	100.0	437	89.5	51	10.5	26	51.0	25	49.0	Less than 60 rooms
60 - 149 ห้อง	81	100.0	53	65.4	28	34.6	10	35.7	18	64.3	60 - 149 rooms
150 ห้องขึ้นไป	33	100.0	9	27.3	24	72.7	4	16.7	20	83.3	150 rooms or more
<b>ตะวันออกเฉียงเหนือ</b>	<b>339</b>	<b>100.0</b>	<b>299</b>	<b>88.2</b>	<b>40</b>	<b>11.8</b>	<b>18</b>	<b>45.0</b>	<b>22</b>	<b>55.0</b>	<b>Northeastern</b>
ต่ำกว่า 60 ห้อง	239	100.0	229	95.8	10	4.2	7	70.0	3	30.0	Less than 60 rooms
60 - 149 ห้อง	78	100.0	60	76.9	18	23.1	7	38.9	11	61.1	60 - 149 rooms
150 ห้องขึ้นไป	22	100.0	10	45.5	12	54.5	4	33.3	8	66.7	150 rooms or more
<b>ใต้</b>	<b>607</b>	<b>100.0</b>	<b>443</b>	<b>73.0</b>	<b>164</b>	<b>27.0</b>	<b>29</b>	<b>17.7</b>	<b>135</b>	<b>82.3</b>	<b>Southern</b>
ต่ำกว่า 60 ห้อง	393	100.0	329	83.7	64	16.3	15	23.4	49	76.6	Less than 60 rooms
60 - 149 ห้อง	151	100.0	100	66.2	51	33.8	8	15.7	43	84.3	60 - 149 rooms
150 ห้องขึ้นไป	63	100.0	14	22.2	49	77.8	6	12.2	43	87.8	150 rooms or more

ที่มา : รายงานการสำรวจการประกอบกิจการ โรงแรมและเกสต์เฮาส์ พ.ศ. 2546 สำนักงานสถิติแห่งชาติ กระทรวงเทคโนโลยีสารสนเทศและการสื่อสาร

Source : Report of The 2003 Hotels and Guest Houses Survey, National Statistical Office, Ministry of Information and Communication Technology

ตาราง 8 จำนวนและร้อยละของโรงแรมและเกสต์เฮาส์ จำแนกตามกิจกรรม/บริการที่ดำเนินการบนเว็บไซต์ ขนาดของกิจการ และภาค

TABLE 8 NUMBER AND PERCENTAGE OF HOTELS AND GUEST HOUSES BY ACTIVITIES OR SERVICES ON WEB SITE, SIZE OF ESTABLISHMENT AND REGION

ภาค/ ขนาดของกิจการ	กิจกรรม/บริการที่ดำเนินการบนเว็บไซต์ Activities or services on web site														Region/ Size of establishment
	รวม Total		ข้อมูล/ข้อความโฆษณากิจการ Advertising of own business				การติดต่อสำรองห้องพัก Online reservation				การชำระเงินค่าห้องพัก/ค่าสำรองห้องพัก Online payments				
			ไม่มี / No		มี / Yes		ไม่มี / No		มี / Yes		ไม่มี / No		มี / Yes		
	จำนวน Number	ร้อยละ %	จำนวน Number	ร้อยละ %	จำนวน Number	ร้อยละ %	จำนวน Number	ร้อยละ %	จำนวน Number	ร้อยละ %	จำนวน Number	ร้อยละ %	จำนวน Number	ร้อยละ %	
<b>ทั่วประเทศ</b>	<b>409</b>	<b>100.0</b>	<b>55</b>	<b>13.5</b>	<b>354</b>	<b>86.5</b>	<b>42</b>	<b>10.3</b>	<b>367</b>	<b>89.7</b>	<b>301</b>	<b>73.6</b>	<b>108</b>	<b>26.4</b>	<b>Whole Kingdom</b>
ต่ำกว่า 60 ห้อง	91	100.0	21	23.1	70	76.9	15	16.5	76	83.5	73	80.2	18	19.8	Less than 60 rooms
60 - 149 ห้อง	114	100.0	13	11.4	101	88.6	18	15.8	96	84.2	77	67.5	37	32.5	60 - 149 rooms
150 ห้องขึ้นไป	204	100.0	21	10.3	183	89.7	9	4.4	195	95.6	151	74.0	53	26.0	150 rooms or more
<b>กรุงเทพมหานคร</b>	<b>123</b>	<b>100.0</b>	<b>12</b>	<b>9.7</b>	<b>111</b>	<b>90.3</b>	<b>7</b>	<b>5.7</b>	<b>116</b>	<b>94.3</b>	<b>100</b>	<b>81.3</b>	<b>23</b>	<b>18.7</b>	<b>Bangkok</b>
ต่ำกว่า 60 ห้อง	4	100.0	-	-	4	100.0	2	50.0	2	50.0	4	100.0	-	-	Less than 60 rooms
60 - 149 ห้อง	21	100.0	2	9.5	19	90.5	2	9.5	19	90.5	21	100.0	-	-	60 - 149 rooms
150 ห้องขึ้นไป	98	100.0	10	10.2	88	89.8	3	3.1	95	96.9	75	76.5	23	23.5	150 rooms or more
<b>กลาง</b>	<b>66</b>	<b>100.0</b>	<b>13</b>	<b>19.7</b>	<b>53</b>	<b>80.3</b>	<b>7</b>	<b>10.6</b>	<b>59</b>	<b>89.4</b>	<b>45</b>	<b>68.2</b>	<b>21</b>	<b>31.8</b>	<b>Central</b>
ต่ำกว่า 60 ห้อง	10	100.0	4	40.0	6	60.0	2	20.0	8	80.0	7	70.0	3	30.0	Less than 60 rooms
60 - 149 ห้อง	21	100.0	8	38.1	13	61.9	4	19.0	17	81.0	14	66.7	7	33.3	60 - 149 rooms
150 ห้องขึ้นไป	35	100.0	1	2.9	34	97.1	1	2.9	34	97.1	24	68.6	11	31.4	150 rooms or more
<b>เหนือ</b>	<b>63</b>	<b>100.0</b>	<b>15</b>	<b>23.8</b>	<b>48</b>	<b>76.2</b>	<b>11</b>	<b>17.5</b>	<b>52</b>	<b>82.5</b>	<b>44</b>	<b>69.8</b>	<b>19</b>	<b>30.2</b>	<b>Northern</b>
ต่ำกว่า 60 ห้อง	25	100.0	10	40.0	15	60.0	5	20.0	20	80.0	19	76.0	6	24.0	Less than 60 rooms
60 - 149 ห้อง	18	100.0	3	16.7	15	83.3	5	27.8	13	72.2	10	55.6	8	44.4	60 - 149 rooms
150 ห้องขึ้นไป	20	100.0	2	10.0	18	90.0	1	5.0	19	95.0	15	75.0	5	25.0	150 rooms or more
<b>ตะวันออกเฉียงเหนือ</b>	<b>22</b>	<b>100.0</b>	<b>2</b>	<b>9.1</b>	<b>20</b>	<b>90.9</b>	<b>4</b>	<b>18.2</b>	<b>18</b>	<b>81.8</b>	<b>18</b>	<b>81.8</b>	<b>4</b>	<b>18.2</b>	<b>Northeastern</b>
ต่ำกว่า 60 ห้อง	3	100.0	-	-	3	100.0	1	33.3	2	66.7	3	100.0	-	-	Less than 60 rooms
60 - 149 ห้อง	11	100.0	-	-	11	100.0	3	27.3	8	72.7	9	81.8	2	18.2	60 - 149 rooms
150 ห้องขึ้นไป	8	100.0	2	25.0	6	75.0	-	-	8	100.0	6	75.0	2	25.0	150 rooms or more
<b>ใต้</b>	<b>135</b>	<b>100.0</b>	<b>13</b>	<b>9.6</b>	<b>122</b>	<b>90.4</b>	<b>13</b>	<b>9.6</b>	<b>122</b>	<b>90.4</b>	<b>94</b>	<b>69.6</b>	<b>41</b>	<b>30.4</b>	<b>Southern</b>
ต่ำกว่า 60 ห้อง	49	100.0	7	14.3	42	85.7	5	10.2	44	89.8	40	81.6	9	18.4	Less than 60 rooms
60 - 149 ห้อง	43	100.0	-	-	43	100.0	4	9.3	39	90.7	23	53.5	20	46.5	60 - 149 rooms
150 ห้องขึ้นไป	43	100.0	6	14.0	37	86.0	4	9.3	39	90.7	31	72.1	12	27.9	150 rooms or more

ที่มา : รายงานการสำรวจการประกอบกิจการโรงแรมและเกสต์เฮาส์ พ.ศ. 2546 สำนักงานสถิติแห่งชาติ กระทรวงเทคโนโลยีสารสนเทศและการสื่อสาร  
 Source : Report of The 2003 Hotels and Guest Houses Survey, National Statistical Office, Ministry of Information and Communication Technology

ตาราง 9 จำนวนและร้อยละของห้องพัก จำแนกตามประเภทห้องพัก ขนาดของกิจการ และภาค

TABLE 9 NUMBER AND PERCENTAGE OF ROOMS BY TYPE OF ROOM, SIZE OF ESTABLISHMENT AND REGION

ภาค/ ขนาดของกิจการ	จำนวน โรงแรม/ เกสต์เฮาส์ Number of hotels/guest houses	รวม Total		ห้องชุด Suite room		ห้องสามัญ Common room		Region/ Size of establishment
		จำนวน Number	ร้อยละ %	จำนวน Number	ร้อยละ %	จำนวน Number	ร้อยละ %	
<b>ทั่วราชอาณาจักร</b>	<b>2,503</b>	<b>179,362</b>	<b>100.0</b>	<b>7,263</b>	<b>4.0</b>	<b>172,099</b>	<b>96.0</b>	<b>Whole Kingdom</b>
ต่ำกว่า 60 ห้อง	1,672	42,835	100.0	367	0.9	42,468	99.1	Less than 60 rooms
60 - 149 ห้อง	518	47,534	100.0	1,339	2.8	46,195	97.2	60 - 149 rooms
150 ห้องขึ้นไป	313	88,993	100.0	5,557	6.2	83,436	93.8	150 rooms or more
<b>กรุงเทพมหานคร</b>	<b>372</b>	<b>60,542</b>	<b>100.0</b>	<b>3,768</b>	<b>6.2</b>	<b>56,774</b>	<b>93.8</b>	<b>Bangkok</b>
ต่ำกว่า 60 ห้อง	134	4,126	100.0	20	0.5	4,106	99.5	Less than 60 rooms
60 - 149 ห้อง	95	8,254	100.0	148	1.8	8,106	98.2	60 - 149 rooms
150 ห้องขึ้นไป	143	48,162	100.0	3,600	7.5	44,562	92.5	150 rooms or more
<b>กลาง</b>	<b>583</b>	<b>35,628</b>	<b>100.0</b>	<b>1,214</b>	<b>3.4</b>	<b>34,414</b>	<b>96.6</b>	<b>Central</b>
ต่ำกว่า 60 ห้อง	418	11,925	100.0	127	1.1	11,798	98.9	Less than 60 rooms
60 - 149 ห้อง	113	10,349	100.0	236	2.3	10,113	97.7	60 - 149 rooms
150 ห้องขึ้นไป	52	13,354	100.0	851	6.4	12,503	93.6	150 rooms or more
<b>เหนือ</b>	<b>602</b>	<b>26,659</b>	<b>100.0</b>	<b>536</b>	<b>2.0</b>	<b>26,123</b>	<b>98.0</b>	<b>Northern</b>
ต่ำกว่า 60 ห้อง	488	10,063	100.0	82	0.8	9,981	99.2	Less than 60 rooms
60 - 149 ห้อง	81	7,593	100.0	174	2.3	7,419	97.7	60 - 149 rooms
150 ห้องขึ้นไป	33	9,003	100.0	280	3.1	8,723	96.9	150 rooms or more
<b>ตะวันออกเฉียงเหนือ</b>	<b>339</b>	<b>17,671</b>	<b>100.0</b>	<b>566</b>	<b>3.2</b>	<b>17,105</b>	<b>96.8</b>	<b>Northeastern</b>
ต่ำกว่า 60 ห้อง	239	5,875	100.0	74	1.3	5,801	98.7	Less than 60 rooms
60 - 149 ห้อง	78	7,326	100.0	209	2.9	7,117	97.1	60 - 149 rooms
150 ห้องขึ้นไป	22	4,470	100.0	283	6.3	4,187	93.7	150 rooms or more
<b>ใต้</b>	<b>607</b>	<b>38,862</b>	<b>100.0</b>	<b>1,179</b>	<b>3.0</b>	<b>37,683</b>	<b>97.0</b>	<b>Southern</b>
ต่ำกว่า 60 ห้อง	393	10,846	100.0	64	0.6	10,782	99.4	Less than 60 rooms
60 - 149 ห้อง	151	14,012	100.0	572	4.1	13,440	95.9	60 - 149 rooms
150 ห้องขึ้นไป	63	14,004	100.0	543	3.9	13,461	96.1	150 rooms or more

ที่มา : รายงานการสำรวจการประกอบกิจการโรงแรมและเกสต์เฮาส์ พ.ศ. 2546 สำนักงานสถิติแห่งชาติ กระทรวงเทคโนโลยีสารสนเทศและการสื่อสาร

Source : Report of The 2003 Hotels and Guest Houses Survey, National Statistical Office, Ministry of Information and Communication Technology

ตาราง 10 จำนวนและร้อยละของห้องพัก จำแนกตามประเภทของห้อง ขนาดของกิจการ และภาค

TABLE 10 NUMBER AND PERCENTAGE OF ROOMS BY TYPE OF ROOM, SIZE OF ESTABLISHMENT AND REGION

ภาค/ ขนาดของกิจการ	รวม		ห้องที่มีเครื่องปรับอากาศ		ห้องที่ไม่มีเครื่องปรับอากาศ		Region/ Size of establishment
	Total		Room with air condition		Room without air condition		
	จำนวน Number	ร้อยละ %	จำนวน Number	ร้อยละ %	จำนวน Number	ร้อยละ %	
<b>ทั่วประเทศ</b>	<b>179,362</b>	<b>100.0</b>	<b>148,654</b>	<b>82.9</b>	<b>30,708</b>	<b>17.1</b>	<b>Whole Kingdom</b>
ต่ำกว่า 60 ห้อง	42,835	100.0	22,228	51.9	20,607	48.1	Less than 60 rooms
60 - 149 ห้อง	47,534	100.0	38,493	81.0	9,041	19.0	60 - 149 rooms
150 ห้องขึ้นไป	88,993	100.0	87,933	98.8	1,060	1.2	150 rooms or more
<b>กรุงเทพมหานคร</b>	<b>60,542</b>	<b>100.0</b>	<b>57,745</b>	<b>95.4</b>	<b>2,797</b>	<b>4.6</b>	<b>Bangkok</b>
ต่ำกว่า 60 ห้อง	4,126	100.0	2,518	61.0	1,608	39.0	Less than 60 rooms
60 - 149 ห้อง	8,254	100.0	7,065	85.6	1,189	14.4	60 - 149 rooms
150 ห้องขึ้นไป	48,162	100.0	48,162	100.0	-	-	150 rooms or more
<b>กลาง</b>	<b>35,628</b>	<b>100.0</b>	<b>28,688</b>	<b>80.5</b>	<b>6,940</b>	<b>19.5</b>	<b>Central</b>
ต่ำกว่า 60 ห้อง	11,925	100.0	7,477	62.7	4,448	37.3	Less than 60 rooms
60 - 149 ห้อง	10,349	100.0	8,071	78.0	2,278	22.0	60 - 149 rooms
150 ห้องขึ้นไป	13,354	100.0	13,140	98.4	214	1.6	150 rooms or more
<b>เหนือ</b>	<b>26,659</b>	<b>100.0</b>	<b>19,976</b>	<b>74.9</b>	<b>6,683</b>	<b>25.1</b>	<b>Northern</b>
ต่ำกว่า 60 ห้อง	10,063	100.0	4,738	47.1	5,325	52.9	Less than 60 rooms
60 - 149 ห้อง	7,593	100.0	6,393	84.2	1,200	15.8	60 - 149 rooms
150 ห้องขึ้นไป	9,003	100.0	8,845	98.2	158	1.8	150 rooms or more
<b>ตะวันออกเฉียงเหนือ</b>	<b>17,671</b>	<b>100.0</b>	<b>12,742</b>	<b>72.1</b>	<b>4,929</b>	<b>27.9</b>	<b>Northeastern</b>
ต่ำกว่า 60 ห้อง	5,875	100.0	2,563	43.6	3,312	56.4	Less than 60 rooms
60 - 149 ห้อง	7,326	100.0	6,055	82.7	1,271	17.3	60 - 149 rooms
150 ห้องขึ้นไป	4,470	100.0	4,124	92.3	346	7.7	150 rooms or more
<b>ใต้</b>	<b>38,862</b>	<b>100.0</b>	<b>29,503</b>	<b>75.9</b>	<b>9,359</b>	<b>24.1</b>	<b>Southern</b>
ต่ำกว่า 60 ห้อง	10,846	100.0	4,932	45.5	5,914	54.5	Less than 60 rooms
60 - 149 ห้อง	14,012	100.0	10,909	77.9	3,103	22.1	60 - 149 rooms
150 ห้องขึ้นไป	14,004	100.0	13,662	97.6	342	2.4	150 rooms or more

ที่มา : รายงานการสำรวจการประกอบกิจการ โรงแรมและเกสต์เฮาส์ พ.ศ. 2546 สำนักงานสถิติแห่งชาติ กระทรวงเทคโนโลยีสารสนเทศและการสื่อสาร

Source : Report of The 2003 Hotels and Guest Houses Survey, National Statistical Office, Ministry of Information and Communication Technology

ตาราง 11 จำนวนและร้อยละของห้องสามัญ จำแนกตามประเภทของห้อง ขนาดของกิจการ และภาค  
TABLE 11 NUMBER AND PERCENTAGE OF COMMON ROOMS BY TYPE OF ROOM, SIZE OF ESTABLISHMENT AND REGION

ภาค/ ขนาดของกิจการ	ห้องสามัญ Common room																				Region/ Size of establishment
	รวม Total		ห้องเตียงเดี่ยว Double bedded room						ห้องเตียงคู่ Twin bedded room						อื่นๆ Other room						
			รวม Total		ห้องพักที่มี เครื่องปรับอากาศ Room with air condition		ห้องพักที่ไม่มี เครื่องปรับอากาศ Room without air condition		รวม Total		ห้องพักที่มี เครื่องปรับอากาศ Room with air condition		ห้องพักที่ไม่มี เครื่องปรับอากาศ Room without air condition		รวม Total		ห้องพักที่มี เครื่องปรับอากาศ Room with air condition		ห้องพักที่ไม่มี เครื่องปรับอากาศ Room without air condition		
	จำนวน Number	ร้อยละ %	จำนวน Number	ร้อยละ %	จำนวน Number	ร้อยละ %	จำนวน Number	ร้อยละ %	จำนวน Number	ร้อยละ %	จำนวน Number	ร้อยละ %	จำนวน Number	ร้อยละ %	จำนวน Number	ร้อยละ %	จำนวน Number	ร้อยละ %	จำนวน Number	ร้อยละ %	
<b>ทั่วราชอาณาจักร</b>	172,099	100.0	77,584	45.1	58,213	75.0	19,371	25.0	86,113	50.0	77,610	90.1	8,503	9.9	8,402	4.9	5,567	66.3	2,835	33.7	<b>Whole Kingdom</b>
ต่ำกว่า 60 ห้อง	42,468	100.0	25,699	60.5	12,100	47.1	13,599	52.9	12,040	28.4	7,391	61.4	4,649	38.6	4,729	11.1	2,371	50.1	2,358	49.9	Less than 60 rooms
60 - 149 ห้อง	46,195	100.0	19,888	43.0	14,559	73.2	5,329	26.8	24,146	52.3	20,832	86.3	3,314	13.7	2,161	4.7	1,763	81.6	398	18.4	60 - 149 rooms
150 ห้องขึ้นไป	83,436	100.0	31,997	38.4	31,554	98.6	443	1.4	49,927	59.8	49,387	98.9	540	1.1	1,512	1.8	1,433	94.8	79	5.2	150 rooms or more
<b>กรุงเทพมหานคร</b>	56,774	100.0	29,097	51.2	27,131	93.2	1,966	6.8	27,229	48.0	26,434	97.1	795	2.9	448	0.8	411	91.7	37	8.3	<b>Bangkok</b>
ต่ำกว่า 60 ห้อง	4,106	100.0	3,192	77.8	2,063	64.6	1,129	35.4	872	21.2	393	45.1	479	54.9	42	1.0	42	100.0	-	-	Less than 60 rooms
60 - 149 ห้อง	8,106	100.0	4,894	60.4	4,057	82.9	837	17.1	3,112	38.4	2,796	89.8	316	10.2	100	1.2	63	63.0	37	37.0	60 - 149 rooms
150 ห้องขึ้นไป	44,562	100.0	21,011	47.1	21,011	100.0	-	-	23,245	52.2	23,245	100.0	-	-	306	0.7	306	100.0	-	-	150 rooms or more
<b>กลาง</b>	34,414	100.0	15,608	45.3	10,797	69.2	4,811	30.8	15,964	46.4	14,543	91.1	1,421	8.9	2,842	8.3	2,135	75.1	707	24.9	<b>Central</b>
ต่ำกว่า 60 ห้อง	11,798	100.0	7,551	64.0	4,352	57.6	3,199	42.4	2,890	24.5	2,166	74.9	724	25.1	1,357	11.5	832	61.3	525	38.7	Less than 60 rooms
60 - 149 ห้อง	10,113	100.0	4,248	42.0	2,759	64.9	1,489	35.1	4,788	47.4	4,162	86.9	626	13.1	1,077	10.6	916	85.1	161	14.9	60 - 149 rooms
150 ห้องขึ้นไป	12,503	100.0	3,809	30.4	3,686	96.8	123	3.2	8,286	66.3	8,215	99.1	71	0.9	408	3.3	387	94.9	21	5.1	150 rooms or more
<b>เหนือ</b>	26,123	100.0	9,125	34.9	5,403	59.2	3,722	40.8	15,797	60.5	13,367	84.6	2,430	15.4	1,201	4.6	670	55.8	531	44.2	<b>Northern</b>
ต่ำกว่า 60 ห้อง	9,981	100.0	5,091	51.0	2,051	40.3	3,040	59.7	4,018	40.3	2,206	54.9	1,812	45.1	872	8.7	399	45.8	473	54.2	Less than 60 rooms
60 - 149 ห้อง	7,419	100.0	2,009	27.1	1,359	67.6	650	32.4	5,127	69.1	4,604	89.8	523	10.2	283	3.8	256	90.5	27	9.5	60 - 149 rooms
150 ห้องขึ้นไป	8,723	100.0	2,025	23.2	1,993	98.4	32	1.6	6,652	76.3	6,557	98.6	95	1.4	46	0.5	15	32.6	31	67.4	150 rooms or more
<b>ตะวันออกเฉียงเหนือ</b>	17,105	100.0	7,791	45.5	4,371	56.1	3,420	43.9	8,980	52.5	7,594	84.6	1,386	15.4	334	2.0	210	62.9	124	37.1	<b>Northeastern</b>
ต่ำกว่า 60 ห้อง	5,801	100.0	3,931	67.8	1,491	37.9	2,440	62.1	1,630	28.1	871	53.4	759	46.6	240	4.1	127	52.9	113	47.1	Less than 60 rooms
60 - 149 ห้อง	7,117	100.0	2,764	38.8	2,038	73.7	726	26.3	4,289	60.3	3,755	87.5	534	12.5	64	0.9	53	82.8	11	17.2	60 - 149 rooms
150 ห้องขึ้นไป	4,187	100.0	1,096	26.2	842	76.8	254	23.2	3,061	73.1	2,968	97.0	93	3.0	30	0.7	30	100.0	-	-	150 rooms or more
<b>ใต้</b>	37,683	100.0	15,963	42.3	10,511	65.8	5,452	34.2	18,143	48.2	15,672	86.4	2,471	13.6	3,577	9.5	2,141	59.9	1,436	40.1	<b>Southern</b>
ต่ำกว่า 60 ห้อง	10,782	100.0	5,934	55.0	2,143	36.1	3,791	63.9	2,630	24.4	1,755	66.7	875	33.3	2,218	20.6	971	43.8	1,247	56.2	Less than 60 rooms
60 - 149 ห้อง	13,440	100.0	5,973	44.5	4,346	72.8	1,627	27.2	6,830	50.8	5,515	80.7	1,315	19.3	637	4.7	475	74.6	162	25.4	60 - 149 rooms
150 ห้องขึ้นไป	13,461	100.0	4,056	30.1	4,022	99.2	34	0.8	8,683	64.5	8,402	96.8	281	3.2	722	5.4	695	96.3	27	3.7	150 rooms or more

ที่มา : รายงานการสำรวจการประกอบกิจการ โรงแรมและเกสต์เฮาส์ พ.ศ. 2546 สำนักงานสถิติแห่งชาติ กระทรวงเทคโนโลยีสารสนเทศและการสื่อสาร  
Source : Report of The 2003 Hotels and Guest Houses Survey, National Statistical Office, Ministry of Information and Communication Technology

ตาราง 12 จำนวนและร้อยละของผู้เข้าพักชาวไทย และชาวต่างประเทศ จำแนกตามขนาดของกิจการ และภาค  
TABLE 12 NUMBER AND PERCENTAGE OF GUEST BY NATIONALITY, SIZE OF ESTABLISHMENT AND REGION

ภาค/ ขนาดของกิจการ	จำนวนโรงแรม/ เกสต์เฮาส์ Number of hotels/ guest houses	รวม		ผู้เข้าพักชาวไทย Thai guest						ผู้เข้าพักชาวต่างประเทศ		Region/ Size of establishment
		Total		รวม		คนในพื้นที่		คนนอกพื้นที่		Foreigner guest		
		จำนวน	ร้อยละ	จำนวน	ร้อยละ	จำนวน	ร้อยละ	จำนวน	ร้อยละ	จำนวน	ร้อยละ	
		Number	%	Number	%	Number	%	Number	%	Number	%	
<b>ทั่วประเทศ</b>	<b>2,503</b>	<b>41,912,114</b>	<b>100.0</b>	<b>22,505,380</b>	<b>53.7</b>	<b>7,554,290</b>	<b>33.6</b>	<b>14,951,090</b>	<b>66.4</b>	<b>19,406,734</b>	<b>46.3</b>	<b>Whole Kingdom</b>
ต่ำกว่า 60 ห้อง	1,672	8,298,537	100.0	6,868,754	82.8	2,884,573	42.0	3,984,181	58.0	1,429,783	17.2	Less than 60 rooms
60 - 149 ห้อง	518	11,304,503	100.0	8,178,934	72.4	2,302,302	28.1	5,876,632	71.9	3,125,569	27.6	60 - 149 rooms
150 ห้องขึ้นไป	313	22,309,074	100.0	7,457,692	33.4	2,367,415	31.7	5,090,277	68.3	14,851,382	66.6	150 rooms or more
<b>กรุงเทพมหานคร</b>	<b>372</b>	<b>14,780,753</b>	<b>100.0</b>	<b>4,658,685</b>	<b>31.5</b>	<b>2,445,841</b>	<b>52.5</b>	<b>2,212,844</b>	<b>47.5</b>	<b>10,122,068</b>	<b>68.5</b>	<b>Bangkok</b>
ต่ำกว่า 60 ห้อง	134	808,128	100.0	613,842	76.0	377,134	61.4	236,708	38.6	194,286	24.0	Less than 60 rooms
60 - 149 ห้อง	95	1,605,807	100.0	984,696	61.3	441,294	44.8	543,402	55.2	621,111	38.7	60 - 149 rooms
150 ห้องขึ้นไป	143	12,366,818	100.0	3,060,147	24.7	1,627,413	53.2	1,432,734	46.8	9,306,671	75.3	150 rooms or more
<b>กลาง</b>	<b>583</b>	<b>8,851,447</b>	<b>100.0</b>	<b>5,695,479</b>	<b>64.3</b>	<b>1,530,525</b>	<b>26.9</b>	<b>4,164,954</b>	<b>73.1</b>	<b>3,155,968</b>	<b>35.7</b>	<b>Central</b>
ต่ำกว่า 60 ห้อง	418	2,809,594	100.0	2,570,962	91.5	933,113	36.3	1,637,849	63.7	238,632	8.5	Less than 60 rooms
60 - 149 ห้อง	113	2,106,707	100.0	1,639,974	77.8	339,862	20.7	1,300,112	79.3	466,733	22.2	60 - 149 rooms
150 ห้องขึ้นไป	52	3,935,146	100.0	1,484,543	37.7	257,550	17.3	1,226,993	82.7	2,450,603	62.3	150 rooms or more
<b>เหนือ</b>	<b>602</b>	<b>5,663,118</b>	<b>100.0</b>	<b>4,055,613</b>	<b>71.6</b>	<b>1,370,893</b>	<b>33.8</b>	<b>2,684,720</b>	<b>66.2</b>	<b>1,607,505</b>	<b>28.4</b>	<b>Northern</b>
ต่ำกว่า 60 ห้อง	488	2,063,323	100.0	1,743,953	84.5	797,973	45.8	945,980	54.2	319,370	15.5	Less than 60 rooms
60 - 149 ห้อง	81	1,594,817	100.0	1,312,404	82.3	363,243	27.7	949,161	72.3	282,413	17.7	60 - 149 rooms
150 ห้องขึ้นไป	33	2,004,978	100.0	999,256	49.8	209,677	21.0	789,579	79.0	1,005,722	50.2	150 rooms or more
<b>ตะวันออกเฉียงเหนือ</b>	<b>339</b>	<b>4,629,989</b>	<b>100.0</b>	<b>4,123,795</b>	<b>89.1</b>	<b>1,002,667</b>	<b>24.3</b>	<b>3,121,128</b>	<b>75.7</b>	<b>506,194</b>	<b>10.9</b>	<b>Northeastern</b>
ต่ำกว่า 60 ห้อง	239	1,229,533	100.0	1,098,239	89.3	427,390	38.9	670,849	61.1	131,294	10.7	Less than 60 rooms
60 - 149 ห้อง	78	2,235,049	100.0	1,972,329	88.2	456,840	23.2	1,515,489	76.8	262,720	11.8	60 - 149 rooms
150 ห้องขึ้นไป	22	1,165,407	100.0	1,053,227	90.4	118,437	11.2	934,790	88.8	112,180	9.6	150 rooms or more
<b>ใต้</b>	<b>607</b>	<b>7,986,807</b>	<b>100.0</b>	<b>3,971,808</b>	<b>49.7</b>	<b>1,204,364</b>	<b>30.3</b>	<b>2,767,444</b>	<b>69.7</b>	<b>4,014,999</b>	<b>50.3</b>	<b>Southern</b>
ต่ำกว่า 60 ห้อง	393	1,387,959	100.0	841,758	60.6	348,963	41.5	492,795	58.5	546,201	39.4	Less than 60 rooms
60 - 149 ห้อง	151	3,762,123	100.0	2,269,531	60.3	701,063	30.9	1,568,468	69.1	1,492,592	39.7	60 - 149 rooms
150 ห้องขึ้นไป	63	2,836,725	100.0	860,519	30.3	154,338	17.9	706,181	82.1	1,976,206	69.7	150 rooms or more

ที่มา : รายงานการสำรวจการประกอบกิจการ โรงแรมและเกสต์เฮาส์ พ.ศ. 2546 สำนักงานสถิติแห่งชาติ กระทรวงเทคโนโลยีสารสนเทศและการสื่อสาร  
Source : Report of The 2003 Hotels and Guest Houses Survey, National Statistical Office, Ministry of Information and Communication Technology



ตาราง 13 จำนวนและร้อยละของโรงแรมและเกสต์เฮาส์ที่มีห้องประชุม/สัมมนา หรือห้องจัดเลี้ยง จำแนกตามขนาดความจุ (คน) ขนาดของกิจการ และภาค

TABLE 13 NUMBER AND PERCENTAGE OF HOTELS AND GUEST HOUSES WITH MEETING/SEMINAR OR CONFERENCE ROOM BY CAPACITY (PERSONS) OF MEETING/SEMINAR OR CONFERENCE ROOM, SIZE OF ESTABLISHMENT AND REGION

ภาค/ ขนาดของกิจการ	จำนวนโรงแรม/เกสต์เฮาส์ ที่มีห้องประชุมสัมมนา		ขนาดความจุ (คน) ของห้องประชุม/สัมมนา หรือห้องจัดเลี้ยง												Region/ Size of establishment	
	Number of hotels/ guest houses		Capacity (persons) of meeting/seminar or conference room													
	รวม		1 - 49		50 - 199		200 - 299		300 - 399		400 - 499		≥ 500			
	จำนวน	ร้อยละ	จำนวน	ร้อยละ	จำนวน	ร้อยละ	จำนวน	ร้อยละ	จำนวน	ร้อยละ	จำนวน	ร้อยละ	จำนวน	ร้อยละ		
ทั่วราชอาณาจักร	570	2,100	100.0	531	25.2	986	47.0	185	8.8	143	6.8	77	3.7	178	8.5	Whole Kingdom
ต่ำกว่า 60 ห้อง	99	166	100.0	33	19.9	114	68.7	7	4.2	5	3.0	2	1.2	5	3.0	Less than 60 rooms
60 - 149 ห้อง	212	557	100.0	114	20.4	271	48.7	75	13.4	41	7.4	16	2.9	40	7.2	60 - 149 rooms
150 ห้องขึ้นไป	259	1,377	100.0	384	27.9	601	43.7	103	7.5	97	7.0	59	4.3	133	9.6	150 rooms or more
กรุงเทพมหานคร	122	758	100.0	251	33.1	335	44.2	50	6.6	49	6.5	27	3.6	46	6.0	Bangkok
ต่ำกว่า 60 ห้อง	-	-	-	-	-	-	-	-	-	-	-	-	-	-	-	Less than 60 rooms
60 - 149 ห้อง	15	25	100.0	8	32.0	11	44.0	5	20.0	1	4.0	-	-	-	-	60 - 149 rooms
150 ห้องขึ้นไป	107	733	100.0	243	33.2	324	44.1	45	6.1	48	6.6	27	3.7	46	6.3	150 rooms or more
กลาง	139	458	100.0	100	21.9	231	50.4	48	10.5	22	4.8	23	5.0	34	7.4	Central
ต่ำกว่า 60 ห้อง	38	81	100.0	14	17.3	57	70.4	4	4.9	1	1.2	1	1.2	4	5.0	Less than 60 rooms
60 - 149 ห้อง	54	133	100.0	35	26.3	63	47.4	22	16.5	10	7.5	2	1.5	1	0.8	60 - 149 rooms
150 ห้องขึ้นไป	47	244	100.0	51	20.9	111	45.5	22	9.0	11	4.5	20	8.2	29	11.9	150 rooms or more
เหนือ	109	298	100.0	55	18.5	145	48.7	33	11.0	26	8.7	5	1.7	34	11.4	Northern
ต่ำกว่า 60 ห้อง	26	36	100.0	11	30.5	22	61.1	1	2.8	1	2.8	-	-	1	2.8	Less than 60 rooms
60 - 149 ห้อง	51	134	100.0	24	17.9	74	55.2	13	9.7	10	7.5	3	2.2	10	7.5	60 - 149 rooms
150 ห้องขึ้นไป	32	128	100.0	20	15.6	49	38.3	19	14.8	15	11.7	2	1.6	23	18.0	150 rooms or more
ตะวันออกเฉียงเหนือ	72	281	100.0	48	17.1	132	47.0	33	11.7	20	7.1	12	4.3	36	12.8	Northeastern
ต่ำกว่า 60 ห้อง	14	19	100.0	3	15.8	16	84.2	-	-	-	-	-	-	-	-	Less than 60 rooms
60 - 149 ห้อง	37	159	100.0	27	17.0	69	43.4	25	15.7	10	6.3	9	5.7	19	11.9	60 - 149 rooms
150 ห้องขึ้นไป	21	103	100.0	18	17.5	47	45.6	8	7.8	10	9.7	3	2.9	17	16.5	150 rooms or more
ใต้	128	305	100.0	77	25.3	143	46.9	21	6.8	26	8.5	10	3.3	28	9.2	Southern
ต่ำกว่า 60 ห้อง	21	30	100.0	5	16.7	19	63.3	2	6.7	3	10.0	1	3.3	-	-	Less than 60 rooms
60 - 149 ห้อง	55	106	100.0	20	18.9	54	51.0	10	9.4	10	9.4	2	1.9	10	9.4	60 - 149 rooms
150 ห้องขึ้นไป	52	169	100.0	52	30.8	70	41.4	9	5.3	13	7.7	7	4.1	18	10.7	150 rooms or more

ที่มา : รายงานการสำรวจการประกอบกิจการ โรงแรมและเกสต์เฮาส์ พ.ศ. 2546 สำนักงานสถิติแห่งชาติ กระทรวงเทคโนโลยีสารสนเทศและการสื่อสาร

Source : Report of The 2003 Hotels and Guest Houses Survey, National Statistical Office, Ministry of Information and Communication Technology

ตาราง 14 จำนวนและร้อยละของโรงแรมและเกสต์เฮาส์ที่มีการจัดประชุม/สัมมนา จำนวนตามจำนวนครั้งของการจัดประชุม/สัมมนา ขนาดของกิจการ และภาค

TABLE 14 NUMBER AND PERCENTAGE OF HOTELS AND GUEST HOUSES OF MEETING/SEMINAR ROOMS BY NUMBER OF MEETING/SEMINAR ARRANGEMENT, SIZE OF ESTABLISHMENT AND REGION

ภาค/ ขนาดของกิจการ	จำนวนโรงแรม/เกสต์เฮาส์ ที่มีห้องประชุมสัมมนา Number of hotels/ guest houses with meeting/ seminar rooms	จำนวนครั้งในการจัดประชุม/สัมมนา Number of meeting/seminar arrangement												จำนวนการประชุม เฉลี่ยต่อโรงแรม ที่มีการประชุม Average no.of meeting/seminar events per hotel	Region/ Size of establishment
		รวม Total		1 - 9		10 - 39		40 - 69		70 - 99		≥ 100			
		จำนวน	ร้อยละ	จำนวน	ร้อยละ	จำนวน	ร้อยละ	จำนวน	ร้อยละ	จำนวน	ร้อยละ	จำนวน	ร้อยละ		
		Number	%	Number	%	Number	%	Number	%	Number	%	Number	%		
<b>ทั่วราชอาณาจักร</b>	570	512	100.0	108	21.1	156	30.4	51	10.0	16	3.1	181	35.4	166.5	<b>Whole Kingdom</b>
ต่ำกว่า 60 ห้อง	99	78	100.0	33	42.3	30	38.5	6	7.7	3	3.8	6	7.7	28.2	Less than 60 rooms
60 - 149 ห้อง	212	195	100.0	56	28.7	72	36.9	20	10.3	8	4.1	39	20.0	75.2	60 - 149 rooms
150 ห้องขึ้นไป	259	239	100.0	19	7.9	54	22.6	25	10.5	5	2.1	136	56.9	285.6	150 rooms or more
<b>กรุงเทพมหานคร</b>	122	109	100.0	6	5.5	17	15.6	6	5.5	4	3.7	76	69.7	467.3	<b>Bangkok</b>
ต่ำกว่า 60 ห้อง	-	-	-	-	-	-	-	-	-	-	-	-	-	-	Less than 60 rooms
60 - 149 ห้อง	15	11	100.0	4	36.4	4	36.4	1	9.1	2	18.1	-	-	26.0	60 - 149 rooms
150 ห้องขึ้นไป	107	98	100.0	2	2.0	13	13.3	5	5.1	2	2.0	76	77.6	516.7	150 rooms or more
<b>กลาง</b>	139	124	100.0	37	29.8	42	33.9	13	10.5	3	2.4	29	23.4	57.9	<b>Central</b>
ต่ำกว่า 60 ห้อง	38	29	100.0	13	44.8	9	31.1	4	13.8	-	-	3	10.3	34.7	Less than 60 rooms
60 - 149 ห้อง	54	51	100.0	19	37.3	25	49.0	2	3.9	1	2.0	4	7.8	24.2	60 - 149 rooms
150 ห้องขึ้นไป	47	44	100.0	5	11.4	8	18.2	7	15.9	2	4.5	22	50.0	111.8	150 rooms or more
<b>เหนือ</b>	109	101	100.0	21	20.8	34	33.7	12	11.8	2	2.0	32	31.7	89.1	<b>Northern</b>
ต่ำกว่า 60 ห้อง	26	23	100.0	9	39.2	10	43.5	1	4.3	2	8.7	1	4.3	23.5	Less than 60 rooms
60 - 149 ห้อง	51	46	100.0	12	26.2	14	30.4	6	13.0	-	-	14	30.4	92.1	60 - 149 rooms
150 ห้องขึ้นไป	32	32	100.0	-	-	10	31.3	5	15.6	-	-	17	53.1	131.0	150 rooms or more
<b>ตะวันออกเฉียงเหนือ</b>	72	68	100.0	12	17.7	20	29.4	7	10.3	6	8.8	23	33.8	149.9	<b>Northeastern</b>
ต่ำกว่า 60 ห้อง	14	10	100.0	6	60.0	3	30.0	-	-	1	10.0	-	-	17.1	Less than 60 rooms
60 - 149 ห้อง	37	38	100.0	5	13.2	10	26.3	5	13.2	4	10.5	14	36.8	167.4	60 - 149 rooms
150 ห้องขึ้นไป	21	20	100.0	1	5.0	7	35.0	2	10.0	1	5.0	9	45.0	186.6	150 rooms or more
<b>ใต้</b>	128	110	100.0	32	29.1	43	39.1	13	11.8	1	0.9	21	19.1	72.9	<b>Southern</b>
ต่ำกว่า 60 ห้อง	21	16	100.0	5	31.3	8	50.0	1	6.2	-	-	2	12.5	30.4	Less than 60 rooms
60 - 149 ห้อง	55	49	100.0	16	32.7	19	38.8	6	12.2	1	2.0	7	14.3	52.2	60 - 149 rooms
150 ห้องขึ้นไป	52	45	100.0	11	24.4	16	35.6	6	13.3	-	-	12	26.7	109.7	150 rooms or more

ที่มา : รายงานการสำรวจการประกอบกิจการโรงแรมและเกสต์เฮาส์ พ.ศ. 2546 สำนักงานสถิติแห่งชาติ กระทรวงเทคโนโลยีสารสนเทศและการสื่อสาร

Source : Report of The 2003 Hotels and Guest Houses Survey, National Statistical Office, Ministry of Information and Communication Technology

ตาราง 15 จำนวนและร้อยละของผู้เข้าร่วมประชุม/สัมมนา ตามจำนวนครั้งของการจัดประชุม/สัมมนา จำแนกตามขนาดของกิจการ และภาค  
 TABLE 15 NUMBER AND PERCENTAGE OF MEETING/SEMINAR ATTENDANT ACCORDING TO TIMES OF MEETING/SEMINAR BY SIZE OF ESTABLISHMENT AND REGION

ภาค/ ขนาดของกิจการ	จำนวนโรงแรมและเกสต์เฮาส์		จำนวนผู้เข้าร่วมประชุม/สัมมนา ตามจำนวนครั้งของการจัดประชุม/สัมมนา										จำนวนผู้เข้าร่วม ประชุม/สัมมนา เฉลี่ยต่อครั้ง Number of meeting attendants per times	Region/ Size of establishment		
	Number of hotels/guest houses		Number of attendant according to times of meeting/seminar													
	ที่มีห้อง ประชุม/สัมมนา	ที่มีการ ประชุม/สัมมนา	รวม	1 - 9		10 - 39		40 - 69		70 - 99		≥ 100				
	With meeting/ seminar rooms	With holding meeting/seminar	จำนวน Number	ร้อยละ %	จำนวน Number	ร้อยละ %	จำนวน Number	ร้อยละ %	จำนวน Number	ร้อยละ %	จำนวน Number	ร้อยละ %			จำนวน Number	ร้อยละ %
<b>ทั่วราชอาณาจักร</b>	570	512	6,890,029	100.0	54,925	0.8	432,051	6.3	622,067	9.0	191,054	2.8	5,589,932	81.1	80.9	<b>Whole Kingdom</b>
ต่ำกว่า 60 ห้อง	99	78	170,902	100.0	8,172	4.8	41,982	24.6	30,754	18.0	7,596	4.4	82,398	48.2	78.1	Less than 60 rooms
60 - 149 ห้อง	212	195	1,105,651	100.0	42,822	3.9	195,759	17.7	112,860	10.2	129,109	11.7	625,101	56.5	75.5	60 - 149 rooms
150 ห้องขึ้นไป	259	239	5,613,476	100.0	3,931	0.1	194,310	3.5	478,453	8.5	54,349	1.0	4,882,433	86.9	82.1	150 rooms or more
<b>กรุงเทพมหานคร</b>	122	109	3,249,840	100.0	1,164	..	85,030	2.6	324,291	10.0	37,692	1.2	2,801,663	86.2	63.9	<b>Bangkok</b>
ต่ำกว่า 60 ห้อง	-	-	-	-	-	-	-	-	-	-	-	-	-	-	-	Less than 60 rooms
60 - 149 ห้อง	15	11	22,501	100.0	914	4.1	16,443	73.1	1,764	7.8	3,380	15.0	-	-	78.7	60 - 149 rooms
150 ห้องขึ้นไป	107	98	3,227,339	100.0	250	..	68,587	2.1	322,527	10.0	34,312	1.1	2,801,663	86.8	63.8	150 rooms or more
<b>กลาง</b>	139	124	854,561	100.0	39,399	4.6	117,679	13.8	70,889	8.3	16,446	1.9	610,148	71.4	118.9	<b>Central</b>
ต่ำกว่า 60 ห้อง	38	29	79,803	100.0	4,202	5.3	10,948	13.7	17,959	22.5	-	-	46,694	58.5	79.5	Less than 60 rooms
60 - 149 ห้อง	54	51	164,018	100.0	34,426	21.0	67,329	41.0	16,785	10.2	6,209	3.8	39,269	24.0	133.0	60 - 149 rooms
150 ห้องขึ้นไป	47	44	610,740	100.0	771	0.1	39,402	6.5	36,145	5.9	10,237	1.7	524,185	85.8	123.3	150 rooms or more
<b>เหนือ</b>	109	101	1,280,309	100.0	4,353	0.3	94,361	7.4	83,421	6.5	7,530	0.6	1,090,644	85.2	142.7	<b>Northern</b>
ต่ำกว่า 60 ห้อง	26	23	30,354	100.0	1,896	6.2	10,149	33.4	3,200	10.6	7,530	24.8	7,579	25.0	57.7	Less than 60 rooms
60 - 149 ห้อง	51	46	359,413	100.0	2,457	0.7	42,113	11.7	31,304	8.7	-	-	283,539	78.9	84.4	60 - 149 rooms
150 ห้องขึ้นไป	32	32	890,542	100.0	-	-	42,099	4.7	48,917	5.5	-	-	799,526	89.8	212.5	150 rooms or more
<b>ตะวันออกเฉียงเหนือ</b>	72	68	941,581	100.0	2,740	0.3	76,902	8.2	75,307	8.0	122,666	13.0	663,966	70.5	92.8	<b>Northeastern</b>
ต่ำกว่า 60 ห้อง	14	10	13,969	100.0	1,203	8.6	12,700	90.9	-	-	66	0.5	-	-	78.9	Less than 60 rooms
60 - 149 ห้อง	37	38	445,854	100.0	945	0.2	42,876	9.6	44,007	9.9	112,800	25.3	245,226	55.0	70.4	60 - 149 rooms
150 ห้องขึ้นไป	21	20	481,758	100.0	592	0.1	21,326	4.4	31,300	6.5	9,800	2.0	418,740	87.0	132.4	150 rooms or more
<b>ใต้</b>	128	110	563,738	100.0	7,269	1.3	58,079	10.3	68,159	12.1	6,720	1.2	423,511	75.1	70.2	<b>Southern</b>
ต่ำกว่า 60 ห้อง	21	16	46,776	100.0	871	1.9	8,185	17.5	9,595	20.5	-	-	28,125	60.1	97.1	Less than 60 rooms
60 - 149 ห้อง	55	49	113,865	100.0	4,080	3.6	26,998	23.7	19,000	16.7	6,720	5.9	57,067	50.1	44.8	60 - 149 rooms
150 ห้องขึ้นไป	52	45	403,097	100.0	2,318	0.6	22,896	5.7	39,564	9.8	-	-	338,319	83.9	80.4	150 rooms or more

หมายเหตุ : .. ต่ำกว่าร้อยละ 0.1

Note : .. Less than 0.1

ที่มา : รายงานการสำรวจการประกอบกิจการ โรงแรมและเกสต์เฮาส์ พ.ศ. 2546 สำนักงานสถิติแห่งชาติ กระทรวงเทคโนโลยีสารสนเทศและการสื่อสาร

Source : Report of The 2003 Hotels and Guest Houses Survey, National Statistical Office, Ministry of Information and Communication Technology

ตาราง 16 จำนวนและร้อยละของโรงแรมและเกสต์เฮาส์ที่ดำเนินธุรกิจบริการประเภทต่างๆ จำแนกตามลักษณะการดำเนินธุรกิจบริการ ขนาดของกิจการ และภาค

TABLE 16 NUMBER AND PERCENTAGE OF HOTELS AND GUEST HOUSES IN SERVICE ACTIVITIES OF HOTELS AND GUEST HOUSES BY OPERATED THE BUSINESS, SIZE OF ESTABLISHMENT AND REGION

ภาค/ ประเภทธุรกิจบริการ/ ลักษณะการดำเนินธุรกิจบริการ	รวม		ขนาดของกิจการ (จำนวนห้อง) Size of establishment (room)						Region/ Type of service activities/ operating business
	Total		< 60		60 - 149		≥ 150		
	จำนวน Number	ร้อยละ %	จำนวน Number	ร้อยละ %	จำนวน Number	ร้อยละ %	จำนวน Number	ร้อยละ %	
<b>พระราชอาณาจักร</b>									
<b>Whole Kingdom</b>									
จำนวนโรงแรมฯ ทั้งสิ้น	2,503	100.0	1,672	100.0	518	100.0	313	100.0	Number of hotel/guest house
จำนวน โรงแรมฯ ที่มีธุรกิจบริการ	1,286	51.4	593	35.4	389	75.1	304	97.1	Number of hotel have services activities
<b>ภัตตาคาร/ห้องอาหาร</b>									
<b>Restaurant</b>									
ดำเนินการเอง	938	85.6	377	83.6	284	80.9	277	94.2	Own account
ให้ผู้อื่นดำเนินการ	158	14.4	74	16.4	67	19.1	17	5.8	Operated by other
<b>สถานบันเทิง</b>									
<b>Entertainment</b>									
ดำเนินการเอง	391	30.4	69	11.6	127	32.7	195	64.1	Own account
ให้ผู้อื่นดำเนินการ	312	79.8	53	76.8	103	81.1	156	80.0	Operated by other
<b>บริการรถแท็กซี่/รถสิบล้อ</b>									
<b>Taxi service/limousine</b>									
ดำเนินการเอง	79	20.2	16	23.2	24	18.9	39	20.0	Own account
ให้ผู้อื่นดำเนินการ	325	25.3	53	8.9	83	21.3	189	62.2	Operated by other
<b>บริการรถแท็กซี่/รถสิบล้อ</b>									
<b>Taxi service/limousine</b>									
ดำเนินการเอง	97	29.8	28	52.8	31	37.4	38	20.0	Own account
ให้ผู้อื่นดำเนินการ	228	70.2	25	47.2	52	62.6	151	80.0	Operated by other
<b>ตัดผม-เสริมสวย</b>									
<b>Barber-saloon</b>									
ดำเนินการเอง	234	18.2	34	5.7	67	17.2	133	43.8	Own account
ให้ผู้อื่นดำเนินการ	58	24.8	10	29.4	17	25.4	31	23.3	Operated by other
<b>นวดแผนโบราณ</b>									
<b>Massage</b>									
ดำเนินการเอง	176	75.2	24	70.6	50	74.6	102	76.7	Own account
ให้ผู้อื่นดำเนินการ	374	29.1	53	8.9	129	33.2	192	63.2	Operated by other
<b>บริการนำเที่ยว</b>									
<b>Sightseeing tour services</b>									
ดำเนินการเอง	170	45.5	32	60.4	62	48.1	76	39.6	Own account
ให้ผู้อื่นดำเนินการ	204	54.5	21	39.6	67	51.9	116	60.4	Operated by other
<b>ร้านขายของที่ระลึก</b>									
<b>Souvenir shop</b>									
ดำเนินการเอง	316	24.6	87	14.6	89	22.8	140	46.1	Own account
ให้ผู้อื่นดำเนินการ	81	25.6	43	49.4	24	27.0	14	10.0	Operated by other
<b>ร้านขายของที่ระลึก</b>									
<b>Souvenir shop</b>									
ดำเนินการเอง	235	74.4	44	50.6	65	73.0	126	90.0	Own account
ให้ผู้อื่นดำเนินการ	274	21.3	36	6.1	71	18.3	167	54.9	Operated by other
<b>อื่นๆ</b>									
<b>Others</b>									
ดำเนินการเอง	124	45.3	27	75.0	38	53.5	59	35.3	Own account
ให้ผู้อื่นดำเนินการ	150	54.7	9	25.0	33	46.5	108	64.7	Operated by other
<b>อื่นๆ</b>									
<b>Others</b>									
ดำเนินการเอง	164	12.8	89	15.0	30	7.7	45	14.8	Own account
ให้ผู้อื่นดำเนินการ	127	77.4	81	91.0	16	53.3	30	66.7	Operated by other
ดำเนินการเอง	37	22.6	8	9.0	14	46.7	15	33.3	Own account
ให้ผู้อื่นดำเนินการ									Operated by other

ตาราง 16 จำนวนและร้อยละของโรงแรมและเกสต์เฮาส์ที่ดำเนินธุรกิจบริการประเภทต่างๆ จำแนกตามลักษณะการดำเนินงานของกิจการ และภาค (ต่อ)

TABLE 16 NUMBER AND PERCENTAGE OF HOTELS AND GUEST HOUSES IN SERVICE ACTIVITIES OF HOTELS AND GUEST HOUSES BY OPERATED THE BUSINESS, SIZE OF ESTABLISHMENT AND REGION (Contd.)

ภาค/ ประเภทธุรกิจบริการ/ ลักษณะการดำเนินงานธุรกิจบริการ	รวม		ขนาดของกิจการ (จำนวนห้อง) Size of establishment (room)						Region/ Type of service activities/ operating business
	Total		< 60		60 - 149		≥ 150		
	จำนวน Number	ร้อยละ %	จำนวน Number	ร้อยละ %	จำนวน Number	ร้อยละ %	จำนวน Number	ร้อยละ %	
<b>กรุงเทพมหานคร</b>									
จำนวนโรงแรมฯ ทั้งสิ้น	372	100.0	134	100.0	95	100.0	143	100.0	<b>Bangkok</b>
จำนวนโรงแรมฯ ที่มีธุรกิจบริการ	249	67.0	47	35.1	67	70.5	135	94.4	Number of hotel/guest house
ภัตตาคาร/ห้องอาหาร	235	94.4	42	89.4	66	98.5	127	94.1	Number of hotel have services activities
<i>Restaurant</i>									
ดำเนินกิจการเอง	175	74.5	22	52.4	41	62.1	112	88.2	Own account
ให้ผู้อื่นดำเนินงาน	60	25.5	20	47.6	25	37.9	15	11.8	Operated by other
<i>สถานบันเทิง</i>	96	38.6	-	-	9	13.4	87	64.4	Entertainment
<i>Entertainment</i>									
ดำเนินกิจการเอง	66	68.8	-	-	4	44.4	62	71.3	Own account
ให้ผู้อื่นดำเนินงาน	30	31.2	-	-	5	55.6	25	28.7	Operated by other
<i>บริการรถแท็กซี่/รถลีมูซีน</i>	119	47.8	2	4.3	14	20.9	103	76.3	Taxi service/limousine
<i>Taxi service/limousine</i>									
ดำเนินกิจการเอง	15	12.6	-	-	-	-	15	14.6	Own account
ให้ผู้อื่นดำเนินงาน	104	87.4	2	100.0	14	100.0	88	85.4	Operated by other
<i>ตัดผม-เสริมสวย</i>	82	33.0	4	8.5	13	19.4	65	48.2	Barber-saloon
<i>Barber-saloon</i>									
ดำเนินกิจการเอง	4	4.9	2	50.0	-	-	2	3.1	Own account
ให้ผู้อื่นดำเนินงาน	78	95.1	2	50.0	13	100.0	63	96.9	Operated by other
<i>นวดแผนโบราณ</i>	102	41.0	2	4.3	14	20.9	86	63.7	Massage
<i>Massage</i>									
ดำเนินกิจการเอง	19	18.6	2	100.0	1	7.1	16	18.6	Own account
ให้ผู้อื่นดำเนินงาน	83	81.4	-	-	13	92.9	70	81.4	Operated by other
<i>บริการนำเที่ยว</i>	80	32.1	9	19.2	16	23.8	55	40.7	Sightsceing tour services
<i>Sightsceing tour services</i>									
ดำเนินกิจการเอง	2	2.5	-	-	-	-	2	3.6	Own account
ให้ผู้อื่นดำเนินงาน	78	97.5	9	100.0	16	100.0	53	96.4	Operated by other
<i>ร้านขายของที่ระลึก</i>	81	32.5	-	-	3	4.5	78	57.8	Souvenir shop
<i>Souvenir shop</i>									
ดำเนินกิจการเอง	20	24.7	-	-	-	-	20	25.6	Own account
ให้ผู้อื่นดำเนินงาน	61	75.3	-	-	3	100.0	58	74.4	Operated by other
<i>อื่นๆ</i>	38	15.3	4	8.5	3	4.5	31	22.9	Others
<i>Others</i>									
ดำเนินกิจการเอง	22	57.9	4	100.0	-	-	18	58.1	Own account
ให้ผู้อื่นดำเนินงาน	16	42.1	-	-	3	100.0	13	41.9	Operated by other

ตาราง 16 จำนวนและร้อยละของโรงแรมและเกสต์เฮาส์ที่ดำเนินธุรกิจบริการประเภทต่างๆ จำแนกตามลักษณะการดำเนินธุรกิจบริการ ขนาดของกิจการ และภาค (ต่อ)

TABLE 16 NUMBER AND PERCENTAGE OF HOTELS AND GUEST HOUSES IN SERVICE ACTIVITIES OF HOTELS AND GUEST HOUSES BY OPERATED THE BUSINESS, SIZE OF ESTABLISHMENT AND REGION (Contd.)

ภาค/ ประเภทธุรกิจบริการ/ ลักษณะการดำเนินธุรกิจบริการ	รวม		ขนาดของกิจการ (จำนวนห้อง) Size of establishment (room)						Region/ Type of service activities/ operating business
	Total		< 60		60 - 149		≥ 150		
	จำนวน Number	ร้อยละ %	จำนวน Number	ร้อยละ %	จำนวน Number	ร้อยละ %	จำนวน Number	ร้อยละ %	
<b>กลาง</b>									<b>Central</b>
จำนวนโรงแรมฯ ทั้งสิ้น	583	100.0	418	100.0	113	100.0	52	100.0	Number of hotel/guest house
จำนวนโรงแรมฯ ที่มีธุรกิจบริการ	246	42.2	116	27.8	79	69.9	51	98.1	Number of hotel have services activities
<b>ภัตตาคาร/ห้องอาหาร</b>	<b>210</b>	<b>85.4</b>	<b>89</b>	<b>76.7</b>	<b>71</b>	<b>89.9</b>	<b>50</b>	<b>98.0</b>	<b>Restaurant</b>
ดำเนินกิจการเอง	183	87.1	75	84.3	59	83.1	49	98.0	Own account
ให้ผู้อื่นดำเนินกิจการ	27	12.9	14	15.7	12	16.9	1	2.0	Operated by other
<b>สถานบันเทิง</b>	<b>63</b>	<b>25.6</b>	<b>24</b>	<b>20.7</b>	<b>11</b>	<b>13.9</b>	<b>28</b>	<b>55.0</b>	<b>Entertainment</b>
ดำเนินกิจการเอง	57	90.5	21	87.5	11	100.0	25	89.3	Own account
ให้ผู้อื่นดำเนินกิจการ	6	9.5	3	12.5	-	-	3	10.7	Operated by other
<b>บริการรถแท็กซี่/รถมิวสิค</b>	<b>45</b>	<b>18.3</b>	<b>10</b>	<b>8.6</b>	<b>10</b>	<b>12.7</b>	<b>25</b>	<b>49.0</b>	<b>Taxi service/limousine</b>
ดำเนินกิจการเอง	9	20.0	2	20.0	3	30.0	4	16.0	Own account
ให้ผู้อื่นดำเนินกิจการ	36	80.0	8	80.0	7	70.0	21	84.0	Operated by other
<b>ตัดผม-เสริมสวย</b>	<b>38</b>	<b>15.5</b>	<b>7</b>	<b>6.0</b>	<b>11</b>	<b>13.9</b>	<b>20</b>	<b>39.2</b>	<b>Barber-saloon</b>
ดำเนินกิจการเอง	4	10.5	-	-	3	27.3	1	5.0	Own account
ให้ผู้อื่นดำเนินกิจการ	34	89.5	7	100.0	8	72.7	19	95.0	Operated by other
<b>นวดแผนโบราณ</b>	<b>47</b>	<b>19.1</b>	<b>8</b>	<b>6.9</b>	<b>15</b>	<b>19.0</b>	<b>24</b>	<b>47.1</b>	<b>Massage</b>
ดำเนินกิจการเอง	18	38.3	4	50.0	7	46.7	7	29.2	Own account
ให้ผู้อื่นดำเนินกิจการ	29	61.7	4	50.0	8	53.3	17	70.8	Operated by other
<b>บริการนำเที่ยว</b>	<b>35</b>	<b>14.2</b>	<b>4</b>	<b>3.5</b>	<b>12</b>	<b>15.2</b>	<b>19</b>	<b>37.3</b>	<b>Sightseeing tour services</b>
ดำเนินกิจการเอง	8	22.9	1	25.0	5	41.7	2	10.5	Own account
ให้ผู้อื่นดำเนินกิจการ	27	77.1	3	75.0	7	58.3	17	89.5	Operated by other
<b>ร้านขายของที่ระลึก</b>	<b>51</b>	<b>20.7</b>	<b>7</b>	<b>6.0</b>	<b>16</b>	<b>20.3</b>	<b>28</b>	<b>54.9</b>	<b>Souvenir shop</b>
ดำเนินกิจการเอง	22	43.1	3	42.9	4	25.0	15	53.6	Own account
ให้ผู้อื่นดำเนินกิจการ	29	56.9	4	57.1	12	75.0	13	46.4	Operated by other
<b>อื่นๆ</b>	<b>28</b>	<b>11.4</b>	<b>15</b>	<b>12.9</b>	<b>6</b>	<b>7.6</b>	<b>7</b>	<b>13.7</b>	<b>Others</b>
ดำเนินกิจการเอง	22	78.6	13	86.7	3	50.0	6	85.7	Own account
ให้ผู้อื่นดำเนินกิจการ	6	21.4	2	13.3	3	50.0	1	14.3	Operated by other

ตาราง 16 จำนวนและร้อยละของโรงแรมและเกสต์เฮาส์ที่ดำเนินธุรกิจบริการประเภทต่างๆ จำแนกตามลักษณะการดำเนินธุรกิจบริการ ขนาดของกิจการ และภาค (ต่อ)

TABLE 16 NUMBER AND PERCENTAGE OF HOTELS AND GUEST HOUSES IN SERVICE ACTIVITIES OF HOTELS AND GUEST HOUSES BY OPERATED THE BUSINESS, SIZE OF ESTABLISHMENT AND REGION (Contd.)

ภาค/ ประเภทธุรกิจบริการ/ ลักษณะการดำเนินธุรกิจบริการ	รวม		ขนาดของกิจการ (จำนวนห้อง) Size of establishment (room)						Region/ Type of service activities/ operating business
	Total		< 60		60 - 149		≥ 150		
	จำนวน Number	ร้อยละ %	จำนวน Number	ร้อยละ %	จำนวน Number	ร้อยละ %	จำนวน Number	ร้อยละ %	
<b>เหนือ</b>									
<b>Northern</b>									
จำนวนโรงแรมฯ ทั้งสิ้น	602	100.0	488	100.0	81	100.0	33	100.0	Number of hotel/guest house
จำนวนโรงแรมฯ ที่มีธุรกิจบริการ	249	41.4	152	31.2	64	79.0	33	100.0	Number of hotel have services activities
ภัตตาคาร/ห้องอาหาร	197	79.1	107	70.4	57	89.1	33	100.0	Restaurant
ดำเนินกิจการเอง	175	88.8	92	86.0	50	87.7	33	100.0	Own account
ให้ผู้อื่นดำเนินกิจการ	22	11.2	15	14.0	7	12.3	-	-	Operated by other
สถานบันเทิง	62	24.9	11	7.2	26	40.6	25	75.8	Entertainment
ดำเนินกิจการเอง	50	80.7	7	63.6	21	80.8	22	88.0	Own account
ให้ผู้อื่นดำเนินกิจการ	12	19.3	4	36.4	5	19.2	3	12.0	Operated by other
บริการรถแท็กซี่/รถลีมูซีน	32	12.8	6	3.9	11	17.2	15	45.5	Taxi service/limousine
ดำเนินกิจการเอง	18	56.3	5	83.3	7	63.6	6	40.0	Own account
ให้ผู้อื่นดำเนินกิจการ	14	43.7	1	16.7	4	36.4	9	60.0	Operated by other
ตัดผม-เสริมสวย	30	12.1	5	3.3	9	14.1	16	48.5	Barber-saloon
ดำเนินกิจการเอง	6	20.0	2	40.0	-	-	4	25.0	Own account
ให้ผู้อื่นดำเนินกิจการ	24	80.0	3	60.0	9	100.0	12	75.0	Operated by other
นวดแผนโบราณ	57	22.9	13	8.6	17	26.6	27	81.8	Massage
ดำเนินกิจการเอง	39	68.4	9	69.2	11	64.7	19	70.4	Own account
ให้ผู้อื่นดำเนินกิจการ	18	31.6	4	30.8	6	35.3	8	29.6	Operated by other
บริการนำเที่ยว	69	27.7	43	28.3	8	12.5	18	54.5	Sightseeing tour services
ดำเนินกิจการเอง	35	50.7	27	62.8	3	37.5	5	27.8	Own account
ให้ผู้อื่นดำเนินกิจการ	34	49.3	16	37.2	5	62.5	13	72.2	Operated by other
ร้านขายของที่ระลึก	45	18.1	16	10.5	13	20.3	16	48.5	Souvenir shop
ดำเนินกิจการเอง	25	55.6	14	87.5	7	53.9	4	25.0	Own account
ให้ผู้อื่นดำเนินกิจการ	20	44.4	2	12.5	6	46.1	12	75.0	Operated by other
อื่นๆ	30	12.1	22	14.5	7	10.9	1	3.0	Others
ดำเนินกิจการเอง	27	90.0	21	95.5	5	71.4	1	100.0	Own account
ให้ผู้อื่นดำเนินกิจการ	3	10.0	1	4.5	2	28.6	-	-	Operated by other

ตาราง 16 จำนวนและร้อยละของโรงแรมและเกสต์เฮาส์ที่ดำเนินธุรกิจบริการประเภทต่างๆ จำแนกตามลักษณะการดำเนินธุรกิจบริการ ขนาดของกิจการ และภาค (ต่อ)

TABLE 16 NUMBER AND PERCENTAGE OF HOTELS AND GUEST HOUSES IN SERVICE ACTIVITIES OF HOTELS AND GUEST HOUSES BY OPERATED THE BUSINESS, SIZE OF ESTABLISHMENT AND REGION (Contd.)

ภาค/ ประเภทธุรกิจบริการ/ ลักษณะการดำเนินธุรกิจบริการ	รวม		ขนาดของกิจการ (จำนวนห้อง) Size of establishment (room)						Region/ Type of service activities/ operating business
	Total		< 60		60 - 149		≥ 150		
	จำนวน Number	ร้อยละ %	จำนวน Number	ร้อยละ %	จำนวน Number	ร้อยละ %	จำนวน Number	ร้อยละ %	
<b>ตะวันออกเฉียงเหนือ</b>									
จำนวนโรงแรมฯ ทั้งสิ้น	339	100.0	239	100.0	78	100.0	22	100.0	<b>Northeastern</b> Number of hotel/guest house
จำนวนโรงแรมฯ ที่มีธุรกิจบริการ	166	48.9	82	34.3	62	79.5	22	100.0	Number of hotel have services activities
<b>ภัตตาคาร/ห้องอาหาร</b>	<b>115</b>	<b>69.3</b>	<b>39</b>	<b>47.6</b>	<b>54</b>	<b>87.1</b>	<b>22</b>	<b>100.0</b>	<b>Restaurant</b>
ดำเนินกิจการเอง	100	87.0	32	82.1	47	87.0	21	95.5	Own account
ให้ผู้อื่นดำเนินกิจการ	15	13.0	7	17.9	7	13.0	1	4.5	Operated by other
<b>สถานบันเทิง</b>	<b>62</b>	<b>37.4</b>	<b>12</b>	<b>14.6</b>	<b>35</b>	<b>56.5</b>	<b>15</b>	<b>68.2</b>	<b>Entertainment</b>
ดำเนินกิจการเอง	55	88.7	9	75.0	33	94.3	13	86.7	Own account
ให้ผู้อื่นดำเนินกิจการ	7	11.3	3	25.0	2	5.7	2	13.3	Operated by other
<b>บริการรถแท็กซี่/รถอีมูซิน</b>	<b>13</b>	<b>7.8</b>	<b>2</b>	<b>2.4</b>	<b>6</b>	<b>9.7</b>	<b>5</b>	<b>22.7</b>	<b>Taxi service/limousine</b>
ดำเนินกิจการเอง	7	53.8	2	100.0	4	66.7	1	20.0	Own account
ให้ผู้อื่นดำเนินกิจการ	6	46.2	-	-	2	33.3	4	80.0	Operated by other
<b>ตัดผม-เสริมสวย</b>	<b>23</b>	<b>13.9</b>	<b>4</b>	<b>4.9</b>	<b>15</b>	<b>24.2</b>	<b>4</b>	<b>18.2</b>	<b>Barber-saloon</b>
ดำเนินกิจการเอง	15	65.2	2	50.0	9	60.0	4	100.0	Own account
ให้ผู้อื่นดำเนินกิจการ	8	34.8	2	50.0	6	40.0	-	-	Operated by other
<b>นวดแผนโบราณ</b>	<b>36</b>	<b>21.7</b>	<b>5</b>	<b>6.1</b>	<b>21</b>	<b>33.9</b>	<b>10</b>	<b>45.5</b>	<b>Massage</b>
ดำเนินกิจการเอง	27	75.0	4	80.0	15	71.4	8	80.0	Own account
ให้ผู้อื่นดำเนินกิจการ	9	25.0	1	20.0	6	28.6	2	20.0	Operated by other
<b>บริการนำเที่ยว</b>	<b>15</b>	<b>9.0</b>	<b>4</b>	<b>4.9</b>	<b>5</b>	<b>8.1</b>	<b>6</b>	<b>27.3</b>	<b>Sightseeing tour services</b>
ดำเนินกิจการเอง	8	53.3	3	75.0	4	80.0	1	16.7	Own account
ให้ผู้อื่นดำเนินกิจการ	7	46.7	1	25.0	1	20.0	5	83.3	Operated by other
<b>ร้านขายของที่ระลึก</b>	<b>23</b>	<b>13.9</b>	<b>6</b>	<b>7.3</b>	<b>11</b>	<b>17.7</b>	<b>6</b>	<b>27.3</b>	<b>Souvenir shop</b>
ดำเนินกิจการเอง	14	60.9	3	50.0	7	63.6	4	66.7	Own account
ให้ผู้อื่นดำเนินกิจการ	9	39.1	3	50.0	4	36.4	2	33.3	Operated by other
<b>อื่นๆ</b>	<b>47</b>	<b>28.3</b>	<b>38</b>	<b>46.3</b>	<b>5</b>	<b>8.1</b>	<b>4</b>	<b>18.2</b>	<b>Others</b>
ดำเนินกิจการเอง	43	91.5	35	92.1	5	100.0	3	75.0	Own account
ให้ผู้อื่นดำเนินกิจการ	4	8.5	3	7.9	-	-	1	25.0	Operated by other



ตาราง 16 จำนวนและร้อยละของโรงแรมและเกสต์เฮาส์ที่ดำเนินธุรกิจบริการประเภทต่างๆ จำนวนตามลักษณะการดำเนินงานธุรกิจบริการ ขนาดของกิจการ และภาค (ต่อ)

TABLE 16 NUMBER AND PERCENTAGE OF HOTELS AND GUEST HOUSES IN SERVICE ACTIVITIES OF HOTELS AND GUEST HOUSES BY OPERATED THE BUSINESS, SIZE OF ESTABLISHMENT AND REGION (Contd.)

ภาค/ ประเภทธุรกิจบริการ/ ลักษณะการดำเนินงานธุรกิจบริการ	รวม		ขนาดของกิจการ (จำนวนห้อง) Size of establishment (room)						Region/ Type of service activities/ operating business
	Total		< 60		60 - 149		≥ 150		
	จำนวน Number	ร้อยละ %	จำนวน Number	ร้อยละ %	จำนวน Number	ร้อยละ %	จำนวน Number	ร้อยละ %	
ใต้									Southern
จำนวนโรงแรมฯ ทั้งสิ้น	607	100.0	393	100.0	151	100.0	63	100.0	Number of hotel/guest house
จำนวนโรงแรมฯ ที่มีธุรกิจบริการ	376	61.9	196	49.9	117	77.5	63	100.0	Number of hotel have services activities
ภัตตาคาร/ห้องอาหาร	339	90.2	174	88.8	103	88.0	62	98.4	Restaurant
ดำเนินการเอง	305	90.0	156	89.7	87	84.5	62	100.0	Own account
ให้ผู้อื่นดำเนินการ	34	10.0	18	10.3	16	15.5	-	-	Operated by other
สถานบันเทิง	108	28.7	22	11.2	46	39.3	40	63.5	Entertainment
ดำเนินการเอง	84	77.8	16	72.7	34	73.9	34	85.0	Own account
ให้ผู้อื่นดำเนินการ	24	22.2	6	27.3	12	26.1	6	15.0	Operated by other
บริการรถแท็กซี่/รถอู่เชิญ	116	30.9	33	16.8	42	35.9	41	65.1	Taxi service/limousine
ดำเนินการเอง	48	41.4	19	57.6	17	40.5	12	29.3	Own account
ให้ผู้อื่นดำเนินการ	68	58.6	14	42.4	25	59.5	29	70.7	Operated by other
คัศหม-เสริมสวย	61	16.2	14	7.1	19	16.2	28	44.4	Barber-saloon
ดำเนินการเอง	29	47.5	4	28.6	5	26.3	20	71.4	Own account
ให้ผู้อื่นดำเนินการ	32	52.5	10	71.4	14	73.7	8	28.6	Operated by other
นวดแผนโบราณ	132	35.1	25	12.8	62	53.0	45	71.4	Massage
ดำเนินการเอง	67	50.8	13	52.0	28	45.2	26	57.8	Own account
ให้ผู้อื่นดำเนินการ	65	49.2	12	48.0	34	54.8	19	42.2	Operated by other
บริการนำเที่ยว	117	31.1	27	13.8	48	41.0	42	66.7	Sightseeing tour services
ดำเนินการเอง	28	23.9	12	44.4	12	25.0	4	9.5	Own account
ให้ผู้อื่นดำเนินการ	89	76.1	15	55.6	36	75.0	38	90.5	Operated by other
ร้านขายของที่ระลึก	74	19.7	7	3.6	28	23.9	39	61.9	Souvenir shop
ดำเนินการเอง	43	58.1	7	100.0	20	71.4	16	41.0	Own account
ให้ผู้อื่นดำเนินการ	31	41.9	-	-	8	28.6	23	59.0	Operated by other
อื่นๆ	21	5.6	10	5.1	9	7.7	2	3.2	Others
ดำเนินการเอง	13	61.9	8	80.0	3	33.3	2	100.0	Own account
ให้ผู้อื่นดำเนินการ	8	38.1	2	20.0	6	66.7	-	-	Operated by other

หมายเหตุ : โรงแรมและเกสต์เฮาส์ 1 แห่ง อาจมีการดำเนินงานธุรกิจได้มากกว่า 1 ประเภท

Note : More than 1 characteristic can be done by a hotel/guest house

ที่มา : รายงานการสำรวจการประกอบกิจการโรงแรมและเกสต์เฮาส์ พ.ศ. 2546 สำนักงานสถิติแห่งชาติ กระทรวงเทคโนโลยีสารสนเทศและการสื่อสาร

Source : Report of The 2003 Hotels and Guest Houses Survey, National Statistical Office, Ministry of Information and Communication Technology

ตาราง 17.1 จำนวนผู้ให้บริการภัตตาคาร/ห้องอาหารเฉลี่ยต่อวัน จำแนกตามผู้ให้บริการ ขนาดของกิจการ และภาค

TABLE 17.1 AVERAGE GUEST PER DAY IN THE RESTAURANT BY TYPE OF GUEST, SIZE OF ESTABLISHMENT AND REGION

ภาค/ ขนาดของกิจการ	ผู้ให้บริการ Guest				จำนวนผู้ให้บริการ เฉลี่ยต่อวัน Average guest per day	Region/ Size of establishment
	ชาวไทย Thai		ชาวต่างประเทศ Foreigner			
	จำนวน Number	ร้อยละ %	จำนวน Number	ร้อยละ %		
<b>ทั่วราชอาณาจักร</b>	<b>58,062</b>	<b>47.0</b>	<b>65,497</b>	<b>53.0</b>	<b>123,559</b>	<b>Whole Kingdom</b>
ต่ำกว่า 60 ห้อง	6,033	53.5	5,237	46.5	11,270	Less than 60 rooms
60 - 149 ห้อง	11,136	56.4	8,593	43.6	19,729	60 - 149 rooms
150 ห้องขึ้นไป	40,893	44.2	51,667	55.8	92,560	150 rooms or more
<b>กรุงเทพมหานคร</b>	<b>27,889</b>	<b>45.0</b>	<b>34,119</b>	<b>55.0</b>	<b>62,008</b>	<b>Bangkok</b>
ต่ำกว่า 60 ห้อง	247	32.6	511	67.4	758	Less than 60 rooms
60 - 149 ห้อง	1,949	65.9	1,007	34.1	2,956	60 - 149 rooms
150 ห้องขึ้นไป	25,693	44.1	32,601	55.9	58,294	150 rooms or more
<b>กลาง</b>	<b>10,078</b>	<b>49.3</b>	<b>10,351</b>	<b>50.7</b>	<b>20,429</b>	<b>Central</b>
ต่ำกว่า 60 ห้อง	2,327	75.3	762	24.7	3,089	Less than 60 rooms
60 - 149 ห้อง	2,765	63.6	1,580	36.4	4,345	60 - 149 rooms
150 ห้องขึ้นไป	4,986	38.4	8,009	61.6	12,995	150 rooms or more
<b>เหนือ</b>	<b>9,955</b>	<b>64.3</b>	<b>5,539</b>	<b>35.7</b>	<b>15,494</b>	<b>Northern</b>
ต่ำกว่า 60 ห้อง	1,464	67.8	694	32.2	2,158	Less than 60 rooms
60 - 149 ห้อง	2,010	67.9	949	32.1	2,959	60 - 149 rooms
150 ห้องขึ้นไป	6,481	62.5	3,896	37.5	10,377	150 rooms or more
<b>ตะวันออกเฉียงเหนือ</b>	<b>5,197</b>	<b>86.1</b>	<b>840</b>	<b>13.9</b>	<b>6,037</b>	<b>Northeastern</b>
ต่ำกว่า 60 ห้อง	685	87.7	96	12.3	781	Less than 60 rooms
60 - 149 ห้อง	2,423	85.4	413	14.6	2,836	60 - 149 rooms
150 ห้องขึ้นไป	2,089	86.3	331	13.7	2,420	150 rooms or more
<b>ใต้</b>	<b>4,943</b>	<b>25.2</b>	<b>14,648</b>	<b>74.8</b>	<b>19,591</b>	<b>Southern</b>
ต่ำกว่า 60 ห้อง	1,310	29.2	3,174	70.8	4,484	Less than 60 rooms
60 - 149 ห้อง	1,989	30.0	4,644	70.0	6,633	60 - 149 rooms
150 ห้องขึ้นไป	1,644	19.4	6,830	80.6	8,474	150 rooms or more

ที่มา : รายงานการสำรวจการประกอบกิจการ โรงแรมและเกสต์เฮาส์ พ.ศ. 2546 สำนักงานสถิติแห่งชาติ กระทรวงเทคโนโลยีสารสนเทศและการสื่อสาร

Source : Report of The 2003 Hotels and Guest Houses Survey, National Statistical Office, Ministry of Information and Communication Technology

ตาราง 17.2 จำนวนผู้ให้บริการสถานบันเทิงเฉลี่ยต่อวัน จำแนกตามผู้ให้บริการ ขนาดของกิจการ และภาค

TABLE 17.2 AVERAGE GUEST PER DAY IN THE ENTERTAINMENT LOUNGE BY TYPE OF GUEST, SIZE OF ESTABLISHMENT AND REGION

ภาค/ ขนาดของกิจการ	ผู้ให้บริการ Guest				จำนวนผู้ให้บริการ เฉลี่ยต่อวัน Average guest per day	Region/ Size of establishment
	ชาวไทย Thai		ชาวต่างประเทศ Foreigner			
	จำนวน Number	ร้อยละ %	จำนวน Number	ร้อยละ %		
<b>ทั่วราชอาณาจักร</b>	<b>23,893</b>	<b>66.5</b>	<b>12,049</b>	<b>33.5</b>	<b>35,942</b>	<b>Whole Kingdom</b>
ต่ำกว่า 60 ห้อง	2,105	90.7	216	9.3	2,321	Less than 60 rooms
60 - 149 ห้อง	12,208	88.6	1,574	11.4	13,782	60 - 149 rooms
150 ห้องขึ้นไป	9,580	48.3	10,259	51.7	19,839	150 rooms or more
<b>กรุงเทพมหานคร</b>	<b>5,455</b>	<b>40.7</b>	<b>7,946</b>	<b>59.3</b>	<b>13,401</b>	<b>Bangkok</b>
ต่ำกว่า 60 ห้อง	-	-	-	-	-	Less than 60 rooms
60 - 149 ห้อง	238	84.1	45	15.9	283	60 - 149 rooms
150 ห้องขึ้นไป	5,217	39.8	7,901	60.2	13,118	150 rooms or more
<b>กลาง</b>	<b>2,137</b>	<b>75.4</b>	<b>698</b>	<b>24.6</b>	<b>2,835</b>	<b>Central</b>
ต่ำกว่า 60 ห้อง	848	95.7	38	4.3	886	Less than 60 rooms
60 - 149 ห้อง	385	79.4	100	20.6	485	60 - 149 rooms
150 ห้องขึ้นไป	904	61.7	560	38.3	1,464	150 rooms or more
<b>เหนือ</b>	<b>6,614</b>	<b>88.3</b>	<b>875</b>	<b>11.7</b>	<b>7,489</b>	<b>Northern</b>
ต่ำกว่า 60 ห้อง	482	92.7	38	7.3	520	Less than 60 rooms
60 - 149 ห้อง	4,984	94.3	299	5.7	5,283	60 - 149 rooms
150 ห้องขึ้นไป	1,148	68.1	538	31.9	1,686	150 rooms or more
<b>ตะวันออกเฉียงเหนือ</b>	<b>6,953</b>	<b>90.9</b>	<b>699</b>	<b>9.1</b>	<b>7,652</b>	<b>Northeastern</b>
ต่ำกว่า 60 ห้อง	421	89.6	49	10.4	470	Less than 60 rooms
60 - 149 ห้อง	5,412	91.2	523	8.8	5,935	60 - 149 rooms
150 ห้องขึ้นไป	1,120	89.8	127	10.2	1,247	150 rooms or more
<b>ใต้</b>	<b>2,734</b>	<b>59.9</b>	<b>1,831</b>	<b>40.1</b>	<b>4,565</b>	<b>Southern</b>
ต่ำกว่า 60 ห้อง	354	79.5	91	20.5	445	Less than 60 rooms
60 - 149 ห้อง	1,189	66.2	607	33.8	1,796	60 - 149 rooms
150 ห้องขึ้นไป	1,191	51.3	1,133	48.7	2,324	150 rooms or more

ที่มา : รายงานการสำรวจการประกอบกิจการ โรงแรมและเกสต์เฮาส์ พ.ศ. 2546 สำนักงานสถิติแห่งชาติ กระทรวงเทคโนโลยีสารสนเทศและการสื่อสาร

Source : Report of The 2003 Hotels and Guest Houses Survey, National Statistical Office, Ministry of Information and Communication Technology

ตาราง 17.3 จำนวนผู้ให้บริการร้านขายของที่ระลึกเฉลี่ยต่อวัน จำแนกตามผู้ให้บริการ ขนาดของกิจการ และภาค

TABLE 17.3 AVERAGE GUEST PER DAY IN THE SOUVENIR SHOP BY TYPE OF GUEST, SIZE OF ESTABLISHMENT AND REGION

ภาค/ ขนาดของกิจการ	ผู้ให้บริการ Guest				จำนวนผู้ให้บริการ เฉลี่ยต่อวัน Average guest per day	Region/ Size of establishment
	ชาวไทย Thai		ชาวต่างประเทศ Foreigner			
	จำนวน Number	ร้อยละ %	จำนวน Number	ร้อยละ %		
<b>ทั่วราชอาณาจักร</b>	1,394	36.5	2,430	63.5	3,824	<b>Whole Kingdom</b>
ต่ำกว่า 60 ห้อง	302	47.9	329	52.1	631	Less than 60 rooms
60 - 149 ห้อง	476	35.7	857	64.3	1,333	60 - 149 rooms
150 ห้องขึ้นไป	616	33.1	1,244	66.9	1,860	150 rooms or more
<b>กรุงเทพมหานคร</b>	126	16.5	637	83.5	763	<b>Bangkok</b>
ต่ำกว่า 60 ห้อง	-	-	-	-	-	Less than 60 rooms
60 - 149 ห้อง	-	-	-	-	-	60 - 149 rooms
150 ห้องขึ้นไป	126	16.5	637	83.5	763	150 rooms or more
<b>กลาง</b>	191	41.3	272	58.7	463	<b>Central</b>
ต่ำกว่า 60 ห้อง	85	50.9	82	49.1	167	Less than 60 rooms
60 - 149 ห้อง	11	47.8	12	52.2	23	60 - 149 rooms
150 ห้องขึ้นไป	95	34.8	178	65.2	273	150 rooms or more
<b>เหนือ</b>	305	57.0	230	43.0	535	<b>Northern</b>
ต่ำกว่า 60 ห้อง	187	73.3	68	26.7	255	Less than 60 rooms
60 - 149 ห้อง	88	47.3	98	52.7	186	60 - 149 rooms
150 ห้องขึ้นไป	30	31.9	64	68.1	94	150 rooms or more
<b>ตะวันออกเฉียงเหนือ</b>	287	74.2	100	25.8	387	<b>Northeastern</b>
ต่ำกว่า 60 ห้อง	10	30.3	23	69.7	33	Less than 60 rooms
60 - 149 ห้อง	244	78.7	66	21.3	310	60 - 149 rooms
150 ห้องขึ้นไป	33	75.0	11	25.0	44	150 rooms or more
<b>ใต้</b>	485	28.9	1,191	71.1	1,676	<b>Southern</b>
ต่ำกว่า 60 ห้อง	20	11.4	156	88.6	176	Less than 60 rooms
60 - 149 ห้อง	133	16.3	681	83.7	814	60 - 149 rooms
150 ห้องขึ้นไป	332	48.4	354	51.6	686	150 rooms or more

ที่มา : รายงานการสำรวจการประกอบกิจการ โรงแรมและเกสต์เฮาส์ พ.ศ. 2546 สำนักงานสถิติแห่งชาติ กระทรวงเทคโนโลยีสารสนเทศและการสื่อสาร

Source : Report of The 2003 Hotels and Guest Houses Survey, National Statistical Office, Ministry of Information and Communication Technology

ตาราง 18 จำนวนและร้อยละของโรงแรมและเกสต์เฮาส์ จำแนกตามการมีสิ่งอำนวยความสะดวกบริการ ประเภทของสิ่งอำนวยความสะดวก ขนาดของกิจการ และภาค  
TABLE 18 NUMBER AND PERCENTAGE OF HOTELS AND GUEST HOUSES BY TYPE OF FACILITY PROVIDED, SIZE OF ESTABLISHMENT AND REGION

ภาค/ ขนาดของกิจการ	รวม		ไม่มีบริการ		มีบริการ		ประเภทสิ่งอำนวยความสะดวกที่มีบริการในโรงแรม/เกสต์เฮาส์						Region/ Size of establishment
	Total		No facility provided		With facility provided		Type of facility provided in the hotels/guest houses						
	จำนวน Number	ร้อยละ %	จำนวน Number	ร้อยละ %	จำนวน Number	ร้อยละ %	ศูนย์สุขภาพ		สระว่ายน้ำ		บริการทางการสื่อสาร		
							Health center/fitness	Swimming pool	Postal service				
จำนวน Number	ร้อยละ %	จำนวน Number	ร้อยละ %	จำนวน Number	ร้อยละ %	จำนวน Number	ร้อยละ %	จำนวน Number	ร้อยละ %	จำนวน Number	ร้อยละ %		
<b>ทั่วราชอาณาจักร</b>	<b>2,503</b>	<b>100.0</b>	<b>1,724</b>	<b>68.9</b>	<b>779</b>	<b>31.1</b>	<b>223</b>	<b>28.6</b>	<b>488</b>	<b>62.6</b>	<b>494</b>	<b>63.4</b>	<b>Whole Kingdom</b>
ต่ำกว่า 60 ห้อง	1,672	100.0	1,437	85.9	235	14.1	23	9.8	109	46.4	141	60.0	Less than 60 rooms
60 - 149 ห้อง	518	100.0	241	46.5	277	53.5	36	13.0	141	50.9	196	70.8	60 - 149 rooms
150 ห้องขึ้นไป	313	100.0	46	14.7	267	85.3	164	61.4	238	89.1	157	58.8	150 rooms or more
<b>กรุงเทพมหานคร</b>	<b>372</b>	<b>100.0</b>	<b>211</b>	<b>56.7</b>	<b>161</b>	<b>43.3</b>	<b>84</b>	<b>52.2</b>	<b>134</b>	<b>83.2</b>	<b>103</b>	<b>64.0</b>	<b>Bangkok</b>
ต่ำกว่า 60 ห้อง	134	100.0	119	88.8	15	11.2	-	-	5	33.3	10	66.7	Less than 60 rooms
60 - 149 ห้อง	95	100.0	62	65.3	33	34.7	3	9.1	22	66.7	21	63.6	60 - 149 rooms
150 ห้องขึ้นไป	143	100.0	30	21.0	113	79.0	81	71.7	107	94.7	72	63.7	150 rooms or more
<b>กลาง</b>	<b>583</b>	<b>100.0</b>	<b>399</b>	<b>68.4</b>	<b>184</b>	<b>31.6</b>	<b>50</b>	<b>27.2</b>	<b>130</b>	<b>70.7</b>	<b>94</b>	<b>51.1</b>	<b>Central</b>
ต่ำกว่า 60 ห้อง	418	100.0	343	82.1	75	17.9	10	13.3	46	61.3	33	44.0	Less than 60 rooms
60 - 149 ห้อง	113	100.0	51	45.1	62	54.9	7	11.3	42	67.7	33	53.2	60 - 149 rooms
150 ห้องขึ้นไป	52	100.0	5	9.6	47	90.4	33	70.2	42	89.4	28	59.6	150 rooms or more
<b>เหนือ</b>	<b>602</b>	<b>100.0</b>	<b>474</b>	<b>78.7</b>	<b>128</b>	<b>21.3</b>	<b>27</b>	<b>21.1</b>	<b>61</b>	<b>47.7</b>	<b>90</b>	<b>70.3</b>	<b>Northern</b>
ต่ำกว่า 60 ห้อง	488	100.0	443	90.8	45	9.2	4	8.9	10	22.2	35	77.8	Less than 60 rooms
60 - 149 ห้อง	81	100.0	30	37.0	51	63.0	9	17.6	23	45.1	38	74.5	60 - 149 rooms
150 ห้องขึ้นไป	33	100.0	1	3.0	32	97.0	14	43.8	28	87.5	17	53.1	150 rooms or more
<b>ตะวันออกเฉียงเหนือ</b>	<b>339</b>	<b>100.0</b>	<b>244</b>	<b>72.0</b>	<b>95</b>	<b>28.0</b>	<b>13</b>	<b>13.7</b>	<b>27</b>	<b>28.4</b>	<b>82</b>	<b>86.3</b>	<b>Northeastern</b>
ต่ำกว่า 60 ห้อง	239	100.0	209	87.4	30	12.6	5	16.7	7	23.3	25	83.3	Less than 60 rooms
60 - 149 ห้อง	78	100.0	34	43.6	44	56.4	3	6.8	9	20.5	42	95.5	60 - 149 rooms
150 ห้องขึ้นไป	22	100.0	1	4.5	21	95.5	5	23.8	11	52.4	15	71.4	150 rooms or more
<b>ใต้</b>	<b>607</b>	<b>100.0</b>	<b>396</b>	<b>65.2</b>	<b>211</b>	<b>34.8</b>	<b>49</b>	<b>23.2</b>	<b>136</b>	<b>64.5</b>	<b>125</b>	<b>59.2</b>	<b>Southern</b>
ต่ำกว่า 60 ห้อง	393	100.0	323	82.2	70	17.8	4	5.7	41	58.6	38	54.3	Less than 60 rooms
60 - 149 ห้อง	151	100.0	64	42.4	87	57.6	14	16.1	45	51.7	62	71.3	60 - 149 rooms
150 ห้องขึ้นไป	63	100.0	9	14.3	54	85.7	31	57.4	50	92.6	25	46.3	150 rooms or more

หมายเหตุ : โรงแรมและเกสต์เฮาส์ 1 แห่ง สามารถให้บริการในประเภทสิ่งอำนวยความสะดวกที่มีบริการในโรงแรม/เกสต์เฮาส์ได้มากกว่า 1 ประเภท

Note : More than 1 characteristic can be done by a hotel/guest house

ที่มา : รายงานการสำรวจการประกอบกิจการโรงแรมและเกสต์เฮาส์ พ.ศ. 2546 สำนักงานสถิติแห่งชาติ กระทรวงเทคโนโลยีสารสนเทศและการสื่อสาร

Source : Report of The 2003 Hotels and Guest Houses Survey, National Statistical Office, Ministry of Information and Communication Technology

ตาราง 19 จำนวนคนทำงานในโรงแรมและเกสต์เฮาส์ จำแนกตามลักษณะการจ้างงาน เพศ ขนาดของกิจการ และภาค

TABLE 19 NUMBER OF PERSONS ENGAGED IN HOTELS AND GUEST HOUSES BY WORK STATUS, SEX, SIZE OF ESTABLISHMENT AND REGION

ภาค/ ขนาดของกิจการ	รวม			คนทำงานโดยไม่ได้รับ ค่าจ้าง เงินเดือน			รวม			ระดับผู้บริหาร			ลูกจ้าง Employees			พนักงานผู้ใช้เทคนิค			พนักงานที่ไม่ต้องใช้เทคนิค			Region/ Size of establishment
	Total			Unpaid workers			Total			General manager and department heads			รองหัวหน้าฝ่ายและ ช่วยหัวหน้าฝ่ายต่างๆ			พนักงานผู้ใช้เทคนิค ระดับกลาง			Unskilled staff			
	รวม	ชาย	หญิง	รวม	ชาย	หญิง	รวม	ชาย	หญิง	รวม	ชาย	หญิง	รวม	ชาย	หญิง	รวม	ชาย	หญิง	รวม	ชาย	หญิง	
ทั่วประเทศ	125,514	61,203	64,311	2,807	1,428	1,379	122,707	59,775	62,932	5,037	2,992	2,045	9,093	4,938	4,155	41,209	20,353	20,856	67,368	31,492	35,876	Whole Kingdom
ต่ำกว่า 60 ห้อง	16,389	7,122	9,267	2,337	1,172	1,165	14,052	5,950	8,102	841	505	336	788	404	384	2,944	1,383	1,561	9,479	3,658	5,821	Less than 60 rooms
60 - 149 ห้อง	28,247	13,009	15,238	342	192	150	27,905	12,817	15,088	1,472	858	614	2,281	1,168	1,113	10,203	4,861	5,342	13,949	5,930	8,019	60 - 149 rooms
150 ห้องขึ้นไป	80,878	41,072	39,806	128	64	64	80,750	41,008	39,742	2,724	1,629	1,095	6,024	3,366	2,658	28,062	14,109	13,953	43,940	21,904	22,036	150 rooms or more
กรุงเทพมหานคร	50,618	26,200	24,418	252	129	123	50,366	26,071	24,295	1,825	1,136	689	4,075	2,344	1,731	15,933	8,365	7,568	28,533	14,226	14,307	Bangkok
ต่ำกว่า 60 ห้อง	1,390	628	762	136	65	71	1,254	563	691	109	74	35	48	31	17	242	149	93	855	309	546	Less than 60 rooms
60 - 149 ห้อง	3,895	1,794	2,101	28	19	9	3,867	1,775	2,092	238	156	82	299	173	126	1,081	512	569	2,249	934	1,315	60 - 149 rooms
150 ห้องขึ้นไป	45,333	23,778	21,555	88	45	43	45,245	23,733	21,512	1,478	906	572	3,728	2,140	1,588	14,610	7,704	6,906	25,429	12,983	12,446	150 rooms or more
กลาง	22,650	10,770	11,880	620	327	293	22,030	10,443	11,587	935	526	409	1,510	789	721	7,473	3,836	3,637	12,112	5,292	6,820	Central
ต่ำกว่า 60 ห้อง	5,128	2,247	2,881	549	285	264	4,579	1,962	2,617	209	121	88	186	90	96	671	347	324	3,513	1,404	2,109	Less than 60 rooms
60 - 149 ห้อง	6,129	3,030	3,099	69	41	28	6,060	2,989	3,071	312	176	136	372	178	194	2,744	1,534	1,210	2,632	1,101	1,531	60 - 149 rooms
150 ห้องขึ้นไป	11,393	5,493	5,900	2	1	1	11,391	5,492	5,899	414	229	185	952	521	431	4,058	1,955	2,103	5,967	2,787	3,180	150 rooms or more
เหนือ	15,372	7,331	8,041	801	382	419	14,571	6,949	7,622	665	383	282	872	449	423	4,206	2,073	2,133	8,828	4,044	4,784	Northern
ต่ำกว่า 60 ห้อง	3,367	1,429	1,938	712	340	372	2,655	1,089	1,566	171	104	67	130	55	75	560	276	284	1,794	654	1,140	Less than 60 rooms
60 - 149 ห้อง	4,598	2,026	2,572	82	39	43	4,516	1,987	2,529	257	137	120	430	207	223	1,148	502	646	2,681	1,141	1,540	60 - 149 rooms
150 ห้องขึ้นไป	7,407	3,876	3,531	7	3	4	7,400	3,873	3,527	237	142	95	312	187	125	2,498	1,295	1,203	4,353	2,249	2,104	150 rooms or more
ตะวันออกเฉียงเหนือ	9,531	4,456	5,075	524	277	247	9,007	4,179	4,828	362	214	148	731	362	369	2,618	1,229	1,389	5,296	2,374	2,922	Northeastern
ต่ำกว่า 60 ห้อง	1,894	834	1,060	424	218	206	1,470	616	854	70	50	20	77	38	39	200	91	109	1,123	437	686	Less than 60 rooms
60 - 149 ห้อง	4,483	2,121	2,362	90	53	37	4,393	2,068	2,325	205	121	84	408	203	205	1,322	600	722	2,458	1,144	1,314	60 - 149 rooms
150 ห้องขึ้นไป	3,154	1,501	1,653	10	6	4	3,144	1,495	1,649	87	43	44	246	121	125	1,096	538	558	1,715	793	922	150 rooms or more
ใต้	27,343	12,446	14,897	610	313	297	26,733	12,133	14,600	1,250	733	517	1,905	994	911	10,979	4,850	6,129	12,599	5,556	7,043	Southern
ต่ำกว่า 60 ห้อง	4,610	1,984	2,626	516	264	252	4,094	1,720	2,374	282	156	126	347	190	157	1,271	520	751	2,194	854	1,340	Less than 60 rooms
60 - 149 ห้อง	9,142	4,038	5,104	73	40	33	9,069	3,998	5,071	460	268	192	772	407	365	3,908	1,713	2,195	3,929	1,610	2,319	60 - 149 rooms
150 ห้องขึ้นไป	13,591	6,424	7,167	21	9	12	13,570	6,415	7,155	508	309	199	786	397	389	5,800	2,617	3,183	6,476	3,092	3,384	150 rooms or more

ที่มา : รายงานการสำรวจการประกอบกิจการ โรงแรมและเกสต์เฮาส์ พ.ศ. 2546 สำนักงานสถิติแห่งชาติ กระทรวงเทคโนโลยีสารสนเทศและการสื่อสาร

Source : Report of The 2003 Hotels and Guest Houses Survey, National Statistical Office, Ministry of Information and Communication Technology

ตาราง 20 จำนวนคนทำงาน จำนวนห้องพักและจำนวนคนทำงานเฉลี่ยต่อห้องพัก จำแนกตามขนาดของกิจการ และภาค

TABLE 20 NUMBER OF PERSONS ENGAGED, NUMBER OF ROOMS AND AVERAGE PERSONS ENGAGED PER ROOM BY SIZE OF ESTABLISHMENT AND REGION

ภาค/ ขนาดของกิจการ	จำนวนโรงแรม/ เกสต์เฮาส์ Number of hotels/guest houses	จำนวนคนทำงาน Number of persons engaged (คน : person)	จำนวนห้องพัก Number of rooms (ห้อง : room)	จำนวนคนทำงาน เฉลี่ยต่อห้องพัก Average persons engaged per room (คน : person)	Region/ Size of establishment
<b>ทั่วราชอาณาจักร</b>	<b>2,503</b>	<b>125,514</b>	<b>179,362</b>	<b>0.7</b>	<b>Whole Kingdom</b>
ต่ำกว่า 60 ห้อง	1,672	16,389	42,835	0.4	Less than 60 rooms
60 - 149 ห้อง	518	28,247	47,534	0.6	60 - 149 rooms
150 ห้องขึ้นไป	313	80,878	88,993	0.9	150 rooms or more
<b>กรุงเทพมหานคร</b>	<b>372</b>	<b>50,618</b>	<b>60,542</b>	<b>0.8</b>	<b>Bangkok</b>
ต่ำกว่า 60 ห้อง	134	1,390	4,126	0.3	Less than 60 rooms
60 - 149 ห้อง	95	3,895	8,254	0.5	60 - 149 rooms
150 ห้องขึ้นไป	143	45,333	48,162	0.9	150 rooms or more
<b>กลาง</b>	<b>583</b>	<b>22,650</b>	<b>35,628</b>	<b>0.6</b>	<b>Central</b>
ต่ำกว่า 60 ห้อง	418	5,128	11,925	0.4	Less than 60 rooms
60 - 149 ห้อง	113	6,129	10,349	0.6	60 - 149 rooms
150 ห้องขึ้นไป	52	11,393	13,354	0.9	150 rooms or more
<b>เหนือ</b>	<b>602</b>	<b>15,372</b>	<b>26,659</b>	<b>0.6</b>	<b>Northern</b>
ต่ำกว่า 60 ห้อง	488	3,367	10,063	0.3	Less than 60 rooms
60 - 149 ห้อง	81	4,598	7,593	0.6	60 - 149 rooms
150 ห้องขึ้นไป	33	7,407	9,003	0.8	150 rooms or more
<b>ตะวันออกเฉียงเหนือ</b>	<b>339</b>	<b>9,531</b>	<b>17,671</b>	<b>0.5</b>	<b>Northeastern</b>
ต่ำกว่า 60 ห้อง	239	1,894	5,875	0.3	Less than 60 rooms
60 - 149 ห้อง	78	4,483	7,326	0.6	60 - 149 rooms
150 ห้องขึ้นไป	22	3,154	4,470	0.7	150 rooms or more
<b>ใต้</b>	<b>607</b>	<b>27,343</b>	<b>38,862</b>	<b>0.7</b>	<b>Southern</b>
ต่ำกว่า 60 ห้อง	393	4,610	10,846	0.4	Less than 60 rooms
60 - 149 ห้อง	151	9,142	14,012	0.7	60 - 149 rooms
150 ห้องขึ้นไป	63	13,591	14,004	1.0	150 rooms or more

ที่มา : รายงานการสำรวจการประกอบกิจการโรงแรมและเกสต์เฮาส์ พ.ศ. 2546 สำนักงานสถิติแห่งชาติ กระทรวงเทคโนโลยีสารสนเทศและการสื่อสาร  
Source : Report of The 2003 Hotels and Guest Houses Survey, National Statistical Office, Ministry of Information and Communication Technology

ตาราง 21 ข้อมูลสถิติที่สำคัญ จำแนกตามขนาดของกิจการ และภาค  
TABLE 21 PRINCIPAL STATISTICS BY SIZE OF ESTABLISHMENT AND REGION

								พันบาท : In Thousand Baht
ภาค/ ขนาดของกิจการ	จำนวนโรงแรม/ เกสต์เฮาส์ Number of hotels/guest houses	จำนวนคน ทำงาน Number of persons engaged	จำนวนลูกจ้าง Number of employees	ค่าใช้จ่าย ด้านบุคลากร Remuneration	รายรับ Receipts	ค่าใช้จ่าย Expenditures	มูลค่าเพิ่ม Value added	Region/ Size of establishment
<b>ทั่วประเทศ</b>	<b>2,503</b>	<b>125,514</b>	<b>122,707</b>	<b>13,976,495.1</b>	<b>58,793,749.6</b>	<b>26,459,716.0</b>	<b>32,334,033.6</b>	<b>Whole Kingdom</b>
ต่ำกว่า 60 ห้อง	1,672	16,389	14,052	885,982.1	3,127,340.7	1,240,584.4	1,886,756.3	Less than 60 rooms
60 - 149 ห้อง	518	28,247	27,905	2,091,158.0	8,937,551.6	4,033,799.5	4,903,752.1	60 - 149 rooms
150 ห้องขึ้นไป	313	80,878	80,750	10,999,354.9	46,728,857.3	21,185,332.2	25,543,525.2	150 rooms or more
<b>กรุงเทพมหานคร</b>	<b>372</b>	<b>50,618</b>	<b>50,366</b>	<b>7,825,732.7</b>	<b>33,228,540.5</b>	<b>15,192,511.0</b>	<b>18,036,029.5</b>	<b>Bangkok</b>
ต่ำกว่า 60 ห้อง	134	1,390	1,254	93,732.5	241,726.1	107,527.0	134,199.1	Less than 60 rooms
60 - 149 ห้อง	95	3,895	3,867	328,228.3	906,998.8	418,101.2	488,897.6	60 - 149 rooms
150 ห้องขึ้นไป	143	45,333	45,245	7,403,771.9	32,079,815.6	14,666,882.9	17,412,932.7	150 rooms or more
<b>กลาง</b>	<b>583</b>	<b>22,650</b>	<b>22,030</b>	<b>1,962,185.8</b>	<b>8,586,334.2</b>	<b>3,941,254.1</b>	<b>4,645,080.2</b>	<b>Central</b>
ต่ำกว่า 60 ห้อง	418	5,128	4,579	246,615.2	911,318.3	393,748.8	517,569.5	Less than 60 rooms
60 - 149 ห้อง	113	6,129	6,060	409,706.9	1,397,716.6	710,679.1	687,037.5	60 - 149 rooms
150 ห้องขึ้นไป	52	11,393	11,391	1,305,863.7	6,277,299.3	2,836,826.1	3,440,473.2	150 rooms or more
<b>เหนือ</b>	<b>602</b>	<b>15,372</b>	<b>14,571</b>	<b>947,389.6</b>	<b>3,930,933.9</b>	<b>1,823,911.5</b>	<b>2,107,022.4</b>	<b>Northern</b>
ต่ำกว่า 60 ห้อง	488	3,367	2,655	117,830.1	447,693.0	182,933.7	264,759.3	Less than 60 rooms
60 - 149 ห้อง	81	4,598	4,516	267,465.1	1,112,446.4	581,119.4	531,327.0	60 - 149 rooms
150 ห้องขึ้นไป	33	7,407	7,400	562,094.4	2,370,794.5	1,059,858.4	1,310,936.2	150 rooms or more
<b>ตะวันออกเฉียงเหนือ</b>	<b>339</b>	<b>9,531</b>	<b>9,007</b>	<b>503,061.1</b>	<b>1,771,422.2</b>	<b>821,035.9</b>	<b>950,386.2</b>	<b>Northeastern</b>
ต่ำกว่า 60 ห้อง	239	1,894	1,470	61,496.3	244,838.0	79,431.7	165,406.3	Less than 60 rooms
60 - 149 ห้อง	78	4,483	4,393	229,483.8	820,035.4	378,440.7	441,594.7	60 - 149 rooms
150 ห้องขึ้นไป	22	3,154	3,144	212,081.1	706,548.8	363,163.5	343,385.3	150 rooms or more
<b>ใต้</b>	<b>607</b>	<b>27,343</b>	<b>26,733</b>	<b>2,738,125.9</b>	<b>11,276,518.8</b>	<b>4,681,003.5</b>	<b>6,595,515.3</b>	<b>Southern</b>
ต่ำกว่า 60 ห้อง	393	4,610	4,094	366,308.1	1,281,765.3	476,943.2	804,822.1	Less than 60 rooms
60 - 149 ห้อง	151	9,142	9,069	856,274.0	4,700,354.5	1,945,459.2	2,754,895.3	60 - 149 rooms
150 ห้องขึ้นไป	63	13,591	13,570	1,515,543.8	5,294,399.1	2,258,601.2	3,035,797.8	150 rooms or more

ที่มา : รายงานการสำรวจการประกอบกิจการ โรงแรมและเกสต์เฮาส์ พ.ศ. 2546 สำนักงานสถิติแห่งชาติ กระทรวงเทคโนโลยีสารสนเทศและการสื่อสาร

Source : Report of The 2003 Hotels and Guest Houses Survey, National Statistical Office, Ministry of Information and Communication Technology



ตาราง 22 ค่าใช้จ่ายด้านบุคลากรในปี 2545 จำแนกตามขนาดของกิจการ และภาค

TABLE 22 REMUNERATION IN 2002 BY SIZE OF ESTABLISHMENT AND REGION

ภาค/ ขนาดของกิจการ	จำนวนโรงแรม/ เกสต์เฮาส์ Number of hotels/ guest houses	จำนวนคน ทำงาน Number of persons engaged	จำนวนลูกจ้าง Number of employees	รวม Total	ค่าจ้าง เงินเดือน Wages/ salaries	ค่าล่วงเวลา โบนัส ฯลฯ Overtime, bonus and attendant allowance	สวัสดิการและผลประโยชน์ตอบแทน		เงินสมทบ กองทุนเงินทดแทน Workmen's compensation fund	เงินสมทบ กองทุนการ ประกันสังคม Social security fund	ค่าใช้จ่าย ด้านบุคลากรอื่นๆ Other personnel expenses	พื้นที่ : In Thousand Baht Region/ Size of establishment
							Fringe benefits					
							ค่ารักษาพยาบาล Medical care	อื่นๆ Others				
<b>ทั่วประเทศ</b>	<b>2,503</b>	<b>125,514</b>	<b>122,707</b>	<b>13,976,495.1</b>	<b>11,324,331.6</b>	<b>1,110,481.7</b>	<b>132,517.2</b>	<b>697,738.1</b>	<b>153,356.7</b>	<b>317,949.8</b>	<b>240,120.0</b>	<b>Whole Kingdom</b>
ต่ำกว่า 60 ห้อง	1,672	16,389	14,052	885,982.1	762,994.7	24,644.4	14,494.2	49,250.0	7,001.2	21,157.8	6,439.9	Less than 60 rooms
60 - 149 ห้อง	518	28,247	27,905	2,091,158.0	1,772,831.1	123,381.4	10,021.7	90,033.0	21,875.1	63,776.0	9,239.7	60 - 149 rooms
150 ห้องขึ้นไป	313	80,878	80,750	10,999,354.9	8,788,505.8	962,455.9	108,001.3	558,455.2	124,480.3	233,016.1	224,440.4	150 rooms or more
<b>กรุงเทพมหานคร</b>	<b>372</b>	<b>50,618</b>	<b>50,366</b>	<b>7,825,732.7</b>	<b>6,205,693.2</b>	<b>729,792.7</b>	<b>88,502.3</b>	<b>397,207.6</b>	<b>79,907.0</b>	<b>163,442.7</b>	<b>161,187.2</b>	<b>Bangkok</b>
ต่ำกว่า 60 ห้อง	134	1,390	1,254	93,732.5	84,815.4	3,205.8	134.1	868.2	333.0	3,694.6	681.5	Less than 60 rooms
60 - 149 ห้อง	95	3,895	3,867	328,228.3	294,297.6	13,754.5	576.0	8,192.9	2,042.4	8,979.2	385.8	60 - 149 rooms
150 ห้องขึ้นไป	143	45,333	45,245	7,403,771.9	5,826,580.2	712,832.4	87,792.3	388,146.6	77,531.6	150,769.0	160,119.9	150 rooms or more
<b>กลาง</b>	<b>583</b>	<b>22,650</b>	<b>22,030</b>	<b>1,962,185.8</b>	<b>1,628,562.8</b>	<b>132,055.8</b>	<b>7,653.1</b>	<b>99,231.3</b>	<b>23,273.6</b>	<b>43,702.6</b>	<b>27,706.6</b>	<b>Central</b>
ต่ำกว่า 60 ห้อง	418	5,128	4,579	246,615.2	225,141.1	2,820.2	1,139.4	8,405.4	3,633.8	4,280.7	1,194.7	Less than 60 rooms
60 - 149 ห้อง	113	6,129	6,060	409,706.9	363,953.1	9,108.1	353.0	18,312.2	3,451.8	11,782.7	2,746.0	60 - 149 rooms
150 ห้องขึ้นไป	52	11,393	11,391	1,305,863.7	1,039,468.6	120,127.5	6,160.7	72,513.7	16,188.0	27,639.2	23,766.0	150 rooms or more
<b>เหนือ</b>	<b>602</b>	<b>15,372</b>	<b>14,571</b>	<b>947,389.6</b>	<b>827,954.7</b>	<b>34,321.6</b>	<b>5,218.6</b>	<b>38,983.3</b>	<b>10,973.2</b>	<b>28,561.9</b>	<b>1,376.3</b>	<b>Northern</b>
ต่ำกว่า 60 ห้อง	488	3,367	2,655	117,830.1	104,202.9	2,462.9	499.4	6,966.7	905.2	2,793.0	-	Less than 60 rooms
60 - 149 ห้อง	81	4,598	4,516	267,465.1	231,115.1	7,978.5	1,209.5	15,096.1	3,385.4	7,579.2	1,101.4	60 - 149 rooms
150 ห้องขึ้นไป	33	7,407	7,400	562,094.4	492,636.7	23,880.3	3,509.8	16,920.5	6,682.5	18,189.8	274.9	150 rooms or more
<b>ตะวันออกเฉียงเหนือ</b>	<b>339</b>	<b>9,531</b>	<b>9,007</b>	<b>503,061.1</b>	<b>440,210.0</b>	<b>16,650.7</b>	<b>1,027.2</b>	<b>20,038.3</b>	<b>9,703.8</b>	<b>15,252.0</b>	<b>179.1</b>	<b>Northeastern</b>
ต่ำกว่า 60 ห้อง	239	1,894	1,470	61,496.3	54,550.3	2,117.3	191.6	1,844.7	1,019.3	1,704.4	68.6	Less than 60 rooms
60 - 149 ห้อง	78	4,483	4,393	229,483.8	201,824.6	2,562.5	631.3	12,231.0	4,443.4	7,680.5	110.5	60 - 149 rooms
150 ห้องขึ้นไป	22	3,154	3,144	212,081.1	183,835.1	11,970.9	204.3	5,962.5	4,241.1	5,867.1	-	150 rooms or more
<b>ใต้</b>	<b>607</b>	<b>27,343</b>	<b>26,733</b>	<b>2,738,125.9</b>	<b>2,221,910.9</b>	<b>197,660.9</b>	<b>30,116.0</b>	<b>142,277.6</b>	<b>29,499.1</b>	<b>66,990.6</b>	<b>49,670.8</b>	<b>Southern</b>
ต่ำกว่า 60 ห้อง	393	4,610	4,094	366,308.1	294,284.9	14,038.3	12,529.9	31,165.0	1,109.8	8,685.1	4,495.2	Less than 60 rooms
60 - 149 ห้อง	151	9,142	9,069	856,274.0	681,640.7	89,977.7	7,252.0	36,200.8	8,552.1	27,754.6	4,896.1	60 - 149 rooms
150 ห้องขึ้นไป	63	13,591	13,570	1,515,543.8	1,245,985.2	93,644.9	10,334.1	74,911.8	19,837.2	30,551.0	40,279.6	150 rooms or more

ที่มา : รายงานผลการสำรวจการประกอบกิจการโรงแรมและเกสต์เฮาส์ พ.ศ. 2546 สำนักงานสถิติแห่งชาติ กระทรวงเทคโนโลยีสารสนเทศและการสื่อสาร

Source : Report of The 2003 Hotels and Guest Houses Survey, National Statistical Office, Ministry of Information and Communication Technology

ตาราง 23 ค่าใช้จ่ายในการดำเนินงานของโรงแรมและเกสต์เฮาส์ในปี 2545 จำแนกตามขนาดของกิจการ และภาค  
TABLE 23 OPERATING EXPENSES OF HOTELS AND GUEST HOUSES BY SIZE OF ESTABLISHMENT AND REGION

หน่วย : In Thousand Baht

ภาค/ ค่าใช้จ่ายในการดำเนินงาน	รวม Total	ขนาดของกิจการ (จำนวนห้อง) Size of establishment (room)			Region/ Operating expenses
		< 60	60 - 149	≥ 150	
<b>ทั่วราชอาณาจักร</b>	<b>30,549,435.8</b>	<b>1,436,133.4</b>	<b>4,501,742.3</b>	<b>24,611,560.2</b>	<b>Whole Kingdom</b>
ค่าซื้อสินค้าประเภทอาหารและเครื่องดื่ม	8,340,804.0	363,061.2	1,267,992.6	6,709,750.2	Food and beverages
ค่าไฟฟ้า	3,972,443.0	307,701.7	719,064.4	2,945,676.9	Electricity
ค่าน้ำประปา	635,279.6	60,973.5	132,508.3	441,797.8	Water supply
ค่าก๊าซ	251,727.3	13,074.8	51,820.7	186,831.7	Gas
ค่าน้ำมันเชื้อเพลิง	503,362.5	23,091.0	75,710.8	404,560.8	Fuels
ค่าไปรษณีย์ ค่าโทรศัพท์ ค่าโทรสาร	446,925.6	32,367.7	86,812.1	327,745.7	Postal telegraph, telephone, facsimile
ค่าเครื่องเขียน แบบพิมพ์ หนังสือพิมพ์ และวัสดุสิ้นเปลือง	1,154,103.1	33,141.8	110,653.8	1,010,307.5	Stationery and wastage materials
ค่าทำบัญชี ค่าปรึกษา ค่าทนายความ ค่าตรวจสอบบัญชี	530,666.9	31,116.2	36,941.9	462,608.7	Accountancy and consulting services
ค่าใช้จ่ายในการฝึกอบรม ค่าวิจัย วางแผนและพัฒนา ค่าจ้างผู้เชี่ยวชาญต่างประเทศ	193,138.4	5,793.5	67,414.8	119,930.1	Cost of training, research, planning development and foreigner consultant
ค่าโฆษณา	782,499.7	10,020.5	84,895.6	687,583.6	Advertising
ค่าเบี้ยประกันภัย	390,191.1	17,808.0	133,228.4	239,154.7	Insurance premium
ค่าใช้จ่ายเกี่ยวกับการให้บริการอินเทอร์เน็ต	31,590.8	1,435.4	6,962.1	23,193.3	Internet services
ค่าใช้จ่ายเกี่ยวกับการบำรุงรักษาอุปกรณ์คอมพิวเตอร์	104,669.0	22,191.3	14,464.0	68,013.7	Repair and maintenance of computer accessories
ค่าโฆษณา	335,813.8	22,124.1	31,667.5	282,022.2	Commission paid
ค่ารับรอง	256,314.8	8,635.0	29,031.3	218,648.5	Entertainment
- ค่าอาหารและเครื่องดื่ม	176,510.7	3,057.4	17,836.2	155,617.1	- Meal and beverage
- ค่ากิจกรรมเพื่อความบันเทิง นันทนาการ เช่น กีฬาต่าง ๆ	42,359.5	4,008.3	3,861.2	34,490.0	- Recreational
- ค่าที่พัก	37,444.6	1,569.3	7,333.9	28,541.4	- Lodging
ค่าพาหนะและค่าที่พักที่เฉพาะเพื่อกิจการ	232,672.7	5,472.5	43,489.6	183,710.6	Transportation
ค่าธรรมเนียมใบอนุญาต	223,214.0	6,199.4	159,056.5	57,958.1	Permission fee
ค่าบำรุงการกุศล	144,783.5	4,203.2	123,309.9	17,270.5	Charity
ค่าซ่อมแซมอาคาร และสินทรัพย์ต่างๆ	1,758,739.0	91,118.3	359,616.6	1,308,004.0	Repairing and maintenance of fixed assets
ค่าเช่าอาคาร อาคารพร้อมที่ดิน ยานพาหนะ เครื่องจักรและเครื่องมือ ฯลฯ	1,020,795.7	52,442.2	110,016.6	858,336.9	Rent on building, vehicles, machinery etc.
ค่าเช่าที่ดิน	510,343.7	122,230.4	34,265.6	353,847.7	Rent on land
ขาดทุนจากการเปลี่ยนแปลงอัตราแลกเปลี่ยน	63,657.0	688.3	4,191.2	58,777.6	Loss of currency exchange
ค่าดอกเบี้ยจ่าย	3,436,528.1	70,311.5	416,255.8	2,949,960.8	Interest paid
หนี้สูญ	79,191.0	2,318.8	13,230.1	63,642.0	Bad debts
ค่าเครื่องใช้ที่หาด้วยค่า	313,792.7	19,094.7	52,097.5	242,600.5	Linco expenses
ค่าผลิตภัณฑ์ทำความสะอาดต่างๆ	403,051.3	32,774.7	58,903.0	311,373.6	Sanitary products
อื่นๆ	4,433,137.7	76,743.7	278,141.7	4,078,252.3	Others

ตาราง 23 ค่าใช้จ่ายในการดำเนินงานของโรงแรมและเกสต์เฮาส์ในปี 2545 จำแนกตามขนาดของกิจการ และภาค (ต่อ)

TABLE 23 OPERATING EXPENSES OF HOTELS AND GUEST HOUSES BY SIZE OF ESTABLISHMENT AND REGION (Contd.)

พันบาท : In Thousand Baht

ภาค/ ค่าใช้จ่ายในการดำเนินงาน	รวม Total	ขนาดของกิจการ (จำนวนห้อง) Size of establishment (room)			Region/ Operating expenses
		< 60	60 - 149	≥ 150	
		กรุงเทพมหานคร	17,099,524.8	111,750.5	
ค่าซื้อสินค้าประเภทอาหารและเครื่องดื่ม	4,748,488.2	6,110.4	72,101.0	4,670,276.7	Food and beverages
ค่าไฟฟ้า	2,102,998.1	42,126.6	132,664.7	1,928,206.8	Electricity
ค่าน้ำประปา	374,010.1	14,195.8	33,047.9	326,766.4	Water supply
ค่าก๊าซ	114,822.9	353.9	4,117.0	110,352.1	Gas
ค่าน้ำมันเชื้อเพลิง	265,342.6	1,062.4	6,089.2	258,191.1	Fuels
ค่าไปรษณีย์ ค่าโทรศัพท์ ค่าโทรสาร	254,811.2	3,039.6	19,032.7	232,739.0	Postal telegraph, telephone, facsimile
ค่าเครื่องเขียน แบบพิมพ์ หนังสือพิมพ์ และวัสดุสิ้นเปลือง	686,592.0	3,803.1	20,492.2	662,296.7	Stationery and wastage materials
ค่าทำบัญชี ค่าปริกษา ค่าหมายความ ค่าตรวจสอบบัญชี	285,981.3	1,518.7	5,657.4	278,805.2	Accountancy and consulting services
ค่าใช้จ่ายในการฝึกอบรม ค่าวิจัย วางแผนและพัฒนา					Cost of training, research, planning development and
ค่าจ้างผู้เชี่ยวชาญต่างประเทศ	46,941.1		69.4	46,871.7	foreigner consultant
ค่าโฆษณา	524,449.6	362.7	6,043.0	518,043.9	Advertising
ค่าเบี้ยประกันภัย	137,628.4	1,427.4	4,816.0	131,385.0	Insurance premium
ค่าใช้จ่ายเกี่ยวกับการให้บริการอินเทอร์เน็ต	17,334.8	137.3	429.3	16,768.2	Internet services
ค่าใช้จ่ายเกี่ยวกับการบำรุงรักษาอุปกรณ์คอมพิวเตอร์	34,064.3	2.7	315.7	33,745.9	Repair and maintenance of computer accessories
ค่าขนานหน้า	246,191.7	0.2	4,909.8	241,281.7	Commission paid
ค่ารับรอง	165,055.5	331.6	4,027.6	160,696.3	Entertainment
- ค่าอาหารและเครื่องดื่ม	118,875.0	253.9	3,097.6	115,523.4	- Meal and beverage
- ค่ากิจกรรมเพื่อความบันเทิง นันทนาการ เช่น กีฬาต่าง ๆ	23,153.6	27.3	57.6	23,068.7	- Recreational
- ค่าที่พัก	23,027.0	50.4	872.3	22,104.3	- Lodging
ค่าพาหนะและค่าที่พักที่เฉพาะเพื่อกิจการ	130,011.2	667.1	1,942.8	127,401.3	Transportation
ค่าธรรมเนียมใบอนุญาต	26,325.8	509.9	1,520.9	24,295.1	Permission fee
ค่าบำรุงการกุศล	12,719.0	95.2	1,605.8	11,018.1	Charity
ค่าซ่อมแซมอาคาร และสินทรัพย์ต่าง ๆ	803,126.6	7,181.0	22,682.1	773,263.5	Repairing and maintenance of fixed assets
ค่าเช่าอาคาร อาคารพร้อมที่ดิน ขานพาหนะ เครื่องจักรและเครื่องมือ ฯลฯ	743,592.4	9,611.7	21,330.0	712,650.6	Rent on building, vehicles, machinery etc.
ค่าเช่าที่ดิน	184,019.2	2,701.4	5,246.3	176,071.5	Rent on land
ขาดทุนจากการเปลี่ยนแปลงอัตราแลกเปลี่ยน	36,805.1	2.1		36,803.0	Loss of currency exchange
ค่าดอกเบี้ยจ่าย	1,639,982.4	1,466.4	35,201.4	1,603,314.6	Interest paid
หนี้สูญ	46,207.1	53.5	2,231.0	43,922.5	Bad debts
ค่าเครื่องใช้ที่ท่วด้วยผ้า	213,065.8	937.5	8,481.2	203,647.1	Linen expenses
ค่าผลิตภัณฑ์ทำความสะอาดต่าง ๆ	257,976.0	3,775.8	9,538.6	244,661.7	Sanitary products
อื่นๆ	3,000,982.4	10,276.3	37,187.1	2,953,519.0	Others

ตาราง 23 ค่าใช้จ่ายในการดำเนินงานของโรงแรมและเกสต์เฮาส์ในปี 2545 จำแนกตามขนาดของกิจการ และภาค (ต่อ)  
TABLE 23 OPERATING EXPENSES OF HOTELS AND GUEST HOUSES BY SIZE OF ESTABLISHMENT AND REGION (Contd.)

พันบาท : In Thousand Baht

ภาค/ ค่าใช้จ่ายในการดำเนินงาน	รวม Total	ขนาดของกิจการ (จำนวนห้อง) Size of establishment (room)			Region/ Operating expenses
		< 60	60- 149	≥ 150	
กลาง	4,665,476.7	413,381.4	826,853.2	3,425,242.1	Central
ค่าซื้อสินค้าประเภทอาหารและเครื่องดื่ม	1,201,878.5	111,730.8	358,222.8	731,924.8	Food and beverages
ค่าไฟฟ้า	606,566.6	105,350.8	148,688.5	352,527.3	Electricity
ค่าน้ำประปา	94,246.7	14,120.6	21,035.9	59,090.1	Water supply
ค่าก๊าซ	51,349.8	3,270.1	19,386.7	28,692.9	Gas
ค่าน้ำมันเชื้อเพลิง	62,446.2	7,473.1	9,967.4	45,005.7	Fuels
ค่าไปรษณีย์ ค่าโทรศัพท์ ค่าโทรสาร	55,801.7	7,662.8	9,337.0	38,801.9	Postal telegraph, telephone, facsimile
ค่าเครื่องเขียน แบบพิมพ์ หนังสือพิมพ์ และวัสดุสิ้นเปลือง	129,145.0	12,574.3	15,482.0	101,088.7	Stationery and wastage materials
ค่าทำบัญชี ค่าปรึกษา ค่าทนายความ ค่าตรวจสอบบัญชี	175,900.2	5,078.6	3,982.0	166,839.7	Accountancy and consulting services
ค่าใช้จ่ายในการฝึกอบรม ค่าวิจัย วางแผนและพัฒนา ค่าจ้างผู้เชี่ยวชาญต่างประเทศ	68,642.6	123.9	443.7	68,075.0	Cost of training, research, planning development and foreigner consultant
ค่าโฆษณา	78,221.8	3,763.1	4,382.1	70,076.6	Advertising
ค่าเบี้ยประกันภัย	82,951.9	4,203.8	4,550.8	74,197.2	Insurance premium
ค่าใช้จ่ายเกี่ยวกับการใช้บริการอินเทอร์เน็ต	3,925.0	34.0	182.9	3,708.1	Internet services
ค่าใช้จ่ายเกี่ยวกับการบำรุงรักษาอุปกรณ์คอมพิวเตอร์	43,682.1	20,290.1	1,316.7	22,075.3	Repair and maintenance of computer accessories
ค่านายหน้า	22,241.6	971.6	2,007.7	19,262.3	Commission paid
ค่ารับรอง	29,945.2	1,674.8	6,676.0	21,594.4	Entertainment
- ค่าอาหารและเครื่องดื่ม	24,153.2	441.8	5,143.7	18,567.7	- Meal and beverage
- ค่ากิจกรรมเพื่อความบันเทิง นันทนาการ เช่น กีฬาต่างๆ	4,677.3	869.7	1,204.7	2,603.0	- Recreational
- ค่าที่พัก	1,114.7	363.3	327.7	423.8	- Lodging
ค่าพาหนะและค่าที่พักที่ใช้เฉพาะเพื่อกิจการ	28,103.9	822.6	3,761.3	23,520.0	Transportation
ค่าธรรมเนียมใบอนุญาต	11,069.3	1,538.1	3,927.2	5,604.0	Permission fee
ค่าบำรุงการกุศล	2,821.8	942.2	625.8	1,253.8	Charity
ค่าซ่อมแซมอาคาร และสินทรัพย์ต่างๆ	378,596.5	16,843.6	30,648.8	331,104.1	Repairing and maintenance of fixed assets
ค่าเช่าอาคาร อาคารพร้อมที่ดิน ยานพาหนะ เครื่องจักรและเครื่องมือ ฯลฯ	130,057.6	14,258.7	16,938.5	98,860.4	Rent on building, vehicles, machinery etc.
ค่าเช่าที่ดิน	70,755.9	2,633.7	7,964.9	60,157.3	Rent on land
ขาดทุนจากการเปลี่ยนแปลงอัตราแลกเปลี่ยนฯ	21,312.5	-	961.6	20,351.0	Loss of currency exchange
ค่าดอกเบี้ยจ่าย	629,672.3	16,546.7	106,328.6	506,797.0	Interest paid
หนี้สูญ	2,482.0	452.2	919.1	1,110.7	Bad debts
ค่าเครื่องใช้ที่ทำความเสียหาย	36,952.4	5,353.9	9,323.7	22,274.8	Linen expenses
ค่าผลิตภัณฑ์ทำความสะอาดต่างๆ	48,676.1	10,339.1	6,864.5	31,472.5	Sanitary products
อื่นๆ	598,031.7	45,328.3	32,927.1	519,776.3	Others

ตาราง 23 ค่าใช้จ่ายในการดำเนินงานของโรงแรมและเกสต์เฮาส์ในปี 2545 จำแนกตามขนาดของกิจการ และภาค (ต่อ)

TABLE 23 OPERATING EXPENSES OF HOTELS AND GUEST HOUSES BY SIZE OF ESTABLISHMENT AND REGION (Contd.)

พันบาท : In Thousand Baht

ภาค/ ค่าใช้จ่ายในการดำเนินงาน	รวม Total	ขนาดของกิจการ (จำนวนห้อง) Size of establishment (room)			Region/ Operating expenses
		< 60	60 - 149	≥ 150	
		Northern			
เหนือ	2,350,460.5	196,341.2	661,088.1	1,493,031.2	Northern
ค่าซื้อสินค้าประเภทอาหารและเครื่องดื่ม	657,910.0	53,346.2	267,542.9	337,020.9	Food and beverages
ค่าไฟฟ้า	368,950.6	53,211.1	102,528.2	213,211.2	Electricity
ค่าน้ำประปา	25,738.6	8,537.9	10,936.6	6,264.1	Water supply
ค่าก๊าซ	23,314.4	2,807.1	4,860.8	15,646.5	Gas
ค่าน้ำมันเชื้อเพลิง	47,765.1	4,375.3	7,918.7	35,471.1	Fuels
ค่าไปรษณีย์ ค่าโทรศัพท์ ค่าโทรสาร	27,059.8	5,923.2	6,739.5	14,397.1	Postal telegraph, telephone, facsimile
ค่าเครื่องเขียน แปะก๊วย หนังสือพิมพ์ และวัสดุสิ้นเปลือง	60,367.8	3,257.9	13,878.0	43,231.9	Stationery and wastage materials
ค่าทำบัญชี ค่าปรึกษา ค่าทนายความ ค่าตรวจสอบบัญชี	8,493.8	1,545.4	3,020.9	3,927.5	Accountancy and consulting services
ค่าใช้จ่ายในการฝึกอบรม ค่าวิจัย วางแผนและพัฒนา ค่าจ้างผู้เชี่ยวชาญต่างประเทศ	2,184.4	29.8	360.4	1,794.2	Cost of training, research, planning development and foreigner consultant
ค่าโฆษณา	32,566.7	1,626.9	4,635.5	26,304.3	Advertising
ค่าเบี้ยประกันภัย	18,335.9	3,925.1	5,137.9	9,272.9	Insurance premium
ค่าใช้จ่ายเกี่ยวกับการให้บริการอินเทอร์เน็ต	819.6	219.3	112.8	487.5	Internet services
ค่าใช้จ่ายเกี่ยวกับการบำรุงรักษาอุปกรณ์คอมพิวเตอร์	2,298.3	171.5	977.7	1,149.1	Repair and maintenance of computer accessories
ค่าขนขนาน	6,420.7	552.2	1,279.0	4,589.4	Commission paid
ค่ารับรอง	12,876.5	643.9	4,105.5	8,127.1	Entertainment
- ค่าอาหารและเครื่องดื่ม	5,973.5	411.8	2,548.7	3,013.0	- Meal and beverage
- ค่ากิจกรรมเพื่อความบันเทิง นันทนาการ เช่น กีฬาต่างๆ	2,894.6	96.8	290.2	2,507.6	- Recreational
- ค่าที่พัก	4,008.4	135.3	1,266.6	2,606.5	- Lodging
ค่าพาหนะและค่าที่พักที่ใช้เฉพาะเพื่อกิจการ	12,098.7	583.3	3,283.0	8,232.5	Transportation
ค่าธรรมเนียมใบอนุญาต	12,223.9	1,298.1	3,162.0	7,763.9	Permission fee
ค่าบำรุงการกุศล	2,735.4	1,111.9	1,018.6	604.9	Charity
ค่าซ่อมแซมอาคาร และสินทรัพย์ต่างๆ	87,814.8	11,335.4	23,904.5	52,574.9	Repairing and maintenance of fixed assets
ค่าเช่าอาคาร อาคารพร้อมที่ดิน ย่านพาหนะ เครื่องจักรและเครื่องมือ ฯลฯ	84,210.1	11,060.6	34,005.4	39,144.2	Rent on building, vehicles, machinery etc.
ค่าเช่าที่ดิน	9,565.7	1,121.0	2,638.2	5,806.5	Rent on land
ขาดทุนจากการเปลี่ยนแปลงอัตราแลกเปลี่ยนเงินฯ	-	-	-	-	Loss of currency exchange
ค่าดอกเบี้ยจ่าย	513,038.5	11,523.3	76,741.9	424,773.4	Interest paid
หนี้สูญ	3,944.8	763.2	588.5	2,593.0	Bad debts
ค่าเครื่องใช้ที่ทำความเสียหาย	18,501.8	5,589.1	7,970.0	4,942.7	Linens expenses
ค่าผลิตภัณฑ์ทำความสะอาดต่างๆ	22,135.0	6,756.0	5,545.1	9,834.0	Sanitary products
อื่นๆ	289,089.5	5,026.3	68,196.8	215,866.4	Others

ตาราง 23 ค่าใช้จ่ายในการดำเนินงานของโรงแรมและเกสต์เฮาส์ในปี 2545 จำแนกตามขนาดของกิจการ และภาค (ต่อ)  
TABLE 23 OPERATING EXPENSES OF HOTELS AND GUEST HOUSES BY SIZE OF ESTABLISHMENT AND REGION (Contd.)

ภาค/ ค่าใช้จ่ายในการดำเนินงาน	รวม Total	ขนาดของกิจการ (จำนวนห้อง) Size of establishment (room)			พื้นที่บาท : In Thousand Baht Region/ Operating expenses
		< 60	60 - 149	≥ 150	
<b>ตะวันออกเฉียงเหนือ</b>	<b>995,284.5</b>	<b>89,933.1</b>	<b>428,096.7</b>	<b>477,254.7</b>	<b>Northeastern</b>
ค่าซื้อสินค้าประเภทอาหารและเครื่องดื่ม	296,747.7	14,485.4	143,356.7	138,905.6	Food and beverages
ค่าไฟฟ้า	226,900.2	27,819.8	111,536.2	87,544.2	Electricity
ค่าน้ำประปา	46,725.4	8,762.6	23,323.4	14,639.4	Water supply
ค่าก๊าซ	18,428.3	845.4	10,311.2	7,271.7	Gas
ค่าน้ำมันเชื้อเพลิง	25,203.1	1,199.1	10,220.6	13,783.3	Fuels
ค่าไปรษณีย์ ค่าโทรศัพท์ ค่าโทรสาร	17,972.1	3,430.7	8,097.6	6,443.8	Postal telegraph, telephone, facsimile
ค่าเครื่องเขียน แบบพิมพ์ หนังสือพิมพ์ และวัสดุสิ้นเปลือง	32,945.5	1,954.3	12,777.2	18,214.0	Stationery and wastage materials
ค่าทำบัญชี ค่าปริกษา ค่าทนายความ ค่าตรวจสอบบัญชี	6,874.8	675.1	4,830.8	1,368.9	Accountancy and consulting services
ค่าใช้จ่ายในการฝึกอบรม ค่าวิจัย วางแผนและพัฒนา					Cost of training, research, planning development and
ค่าจ้างผู้เชี่ยวชาญต่างประเทศ	893.1	52.1	157.8	683.2	foreigner consultant
ค่าโฆษณา	7,265.9	341.0	3,231.5	3,693.4	Advertising
ค่าเบี้ยประกันภัย	8,527.5	1,019.9	4,127.6	3,380.0	Insurance premium
ค่าใช้จ่ายเกี่ยวกับการให้บริการอินเทอร์เน็ต	511.7	197.9	207.8	106.0	Internet services
ค่าใช้จ่ายเกี่ยวกับการบำรุงรักษาอุปกรณ์คอมพิวเตอร์	1,340.3	67.0	566.3	707.0	Repair and maintenance of computer accessories
ค่านายหน้า	406.2		116.8	289.4	Commission paid
ค่ารับรอง	13,595.1	309.0	1,938.4	11,347.8	Entertainment
- ค่าอาหารและเครื่องดื่ม	12,145.1	233.5	1,008.4	10,903.2	- Meal and beverage
- ค่ากิจกรรมเพื่อความบันเทิง นันทนาการ เช่นกีฬาต่างๆ	376.3	39.0	184.2	153.2	- Recreational
- ค่าที่พัก	1,073.7	36.5	745.8	291.4	- Lodging
ค่าพาหนะและค่าที่พักที่ใช้เฉพาะเพื่อกิจการ	2,979.2	310.7	384.7	2,283.8	Transportation
ค่าธรรมเนียมใบอนุญาต	5,204.4	659.7	1,397.1	3,147.6	Permission fee
ค่าบำรุงการกุศล	1,493.3	455.7	664.3	373.3	Charity
ค่าซ่อมแซมอาคาร และสินทรัพย์ต่างๆ	39,151.2	6,514.1	11,840.8	20,796.2	Repairing and maintenance of fixed assets
ค่าเช่าอาคาร อาคารพร้อมที่ดิน ยานพาหนะ เครื่องจักรและเครื่องมือ ฯลฯ	5,705.6	2,105.9	2,829.8	770.0	Rent on building, vehicles, machinery etc.
ค่าเช่าที่ดิน	1,298.0	684.0	614.0		Rent on land
ขาดทุนจากการเปลี่ยนแปลงอัตราแลกเปลี่ยน	1.0	1.0			Loss of currency exchange
ค่าดอกเบี้ยจ่าย	171,291.5	9,399.0	48,661.1	113,231.4	Interest paid
หนี้สูญ	1,658.1	417.3	381.0	859.8	Bad debts
ค่าเครื่องใช้ที่ทำด้วยผ้า	7,988.1	1,866.1	4,439.0	1,682.9	Linen expenses
ค่าผลิตภัณฑ์ทำความสะอาดต่างๆ	15,210.1	2,907.8	9,606.1	2,696.2	Sanitary products
อื่นๆ	38,967.1	3,452.5	12,478.9	23,035.7	Others

ตาราง 23 ค่าใช้จ่ายในการดำเนินงานของโรงแรมและเกสต์เฮาส์ในปี 2545 จำแนกตามขนาดของกิจการ และภาค (ต่อ)

TABLE 23 OPERATING EXPENSES OF HOTELS AND GUEST HOUSES BY SIZE OF ESTABLISHMENT AND REGION (Contd.)

ภาค/ ค่าใช้จ่ายในการดำเนินงาน	รวม Total	ขนาดของกิจการ (จำนวนห้อง) Size of establishment (room)			Region/ Operating expenses
		พื้นที่บาท : In Thousand Baht			
		< 60	60 - 149	≥ 150	
ใต้	5,438,689.3	624,727.2	2,124,924.4	2,689,037.7	Southern
ค่าซื้อสินค้าประเภทอาหารและเครื่องดื่ม	1,435,779.6	177,388.3	426,769.1	831,622.2	Food and beverages
ค่าไฟฟ้า	667,027.5	79,193.4	223,646.8	364,187.4	Electricity
ค่าน้ำประปา	94,558.8	15,356.6	44,164.5	35,037.8	Water supply
ค่าก๊าซ	43,811.9	5,798.3	13,145.1	24,868.5	Gas
ค่าน้ำมันเชื้อเพลิง	102,605.5	8,981.1	41,514.9	52,109.5	Fuels
ค่าไปรษณีย์ ค่าโทรศัพท์ ค่าโทรสาร	91,280.8	12,311.4	43,605.3	35,364.1	Postal telegraph, telephone, facsimile
ค่าเครื่องเขียน แบบพิมพ์ หนังสือพิมพ์ และวัสดุสิ้นเปลือง	245,052.8	11,552.3	48,024.4	185,476.2	Stationery and wastage materials
ค่าทำบัญชี ค่าปรึกษา ค่าทนายความ ค่าตรวจสอบบัญชี	53,416.7	22,298.5	19,450.9	11,667.3	Accountancy and consulting services
ค่าใช้จ่ายในการฝึกอบรม ค่าวิจัย วางแผนและพัฒนา					Cost of training, research, planning development and
ค่าจ้างผู้เชี่ยวชาญต่างประเทศ	74,477.2	5,587.7	66,383.4	2,506.1	foreigner consultant
ค่าโฆษณา	139,995.8	3,926.8	66,603.6	69,465.4	Advertising
ค่าเบี้ยประกันภัย	142,747.4	7,231.8	114,596.0	20,919.5	Insurance premium
ค่าใช้จ่ายเกี่ยวกับการให้บริการอินเทอร์เน็ต	8,999.7	846.9	6,029.3	2,123.5	Internet services
ค่าใช้จ่ายเกี่ยวกับการบำรุงรักษาอุปกรณ์คอมพิวเตอร์	23,284.0	1,659.9	11,287.6	10,336.5	Repair and maintenance of computer accessories
ค่านายหน้า	60,553.7	20,600.1	23,354.2	16,599.3	Commission paid
ค่ารับรอง	34,842.4	5,675.6	12,283.8	16,882.9	Entertainment
- ค่าอาหารและเครื่องดื่ม	15,363.8	1,716.3	6,037.8	7,609.8	- Meal and beverage
- ค่ากิจกรรมเพื่อความบันเทิง นันทนาการ เช่นกีฬาต่างๆ	11,257.7	2,975.5	2,124.6	6,157.6	- Recreational
- ค่าที่พัก	8,220.8	983.8	4,121.5	3,115.5	- Lodging
ค่าพาหนะและค่าที่พักที่ใช้เฉพาะเพื่อกิจการ	59,479.7	3,088.7	34,117.9	22,273.0	Transportation
ค่าธรรมเนียมใบอนุญาต	168,390.6	2,193.6	149,049.4	17,147.5	Permission fee
ค่าบำรุงการกุศล	125,014.0	1,598.2	119,395.4	4,020.3	Charity
ค่าซ่อมแซมอาคาร และสินทรัพย์ต่างๆ	450,049.8	49,244.2	270,540.3	130,265.3	Repairing and maintenance of fixed assets
ค่าเช่าอาคาร อาคารพร้อมที่ดิน ยานพาหนะ เครื่องจักรและเครื่องมือ ฯลฯ	57,230.0	15,405.3	34,913.0	6,911.7	Rent on building, vehicles, machinery etc.
ค่าเช่าที่ดิน	244,705.0	115,090.3	17,802.2	111,812.5	Rent on land
ขาดทุนจากการเปลี่ยนแปลงอัตราแลกเปลี่ยน	5,538.4	685.2	3,229.6	1,623.6	Loss of currency exchange
ค่าดอกเบี้ยจ่าย	482,543.4	31,376.1	149,322.9	301,844.4	Interest paid
หนี้สูญ	24,898.9	632.5	9,110.5	15,155.9	Bad debts
ค่าเครื่องใช้ที่ท่วด้วยผ้า	37,284.7	5,348.2	21,883.6	10,052.9	Linen expenses
ค่าผลิตภัณฑ์ทำความสะอาดต่างๆ	59,054.0	8,995.9	27,348.7	22,709.3	Sanitary products
อื่นๆ	506,066.9	12,660.3	127,351.8	366,054.9	Others

ที่มา : รายงานการสำรวจการประกอบกิจการ โรงแรมและเกสต์เฮาส์ พ.ศ. 2546 สำนักงานสถิติแห่งชาติ กระทรวงเทคโนโลยีสารสนเทศและการสื่อสาร

Source : Report of The 2003 Hotels and Guest Houses Survey, National Statistical Office, Ministry of Information and Communication Technology

ตาราง 24 รายรับจากการดำเนินงานของโรงแรมและเกสต์เฮาส์ในปี 2545 จำแนกตามขนาดของกิจการ และภาค  
TABLE 24 RECEIPTS OF HOTELS AND GUEST HOUSES BY SIZE OF ESTABLISHMENT AND REGION

										พันบาท : In Thousand Baht
ภาค/ ขนาดของกิจการ	จำนวนโรงแรม/ เกสต์เฮาส์ Number of hotels/ guest houses	รวม Total	รายรับจากการขายห้องพัก Receipts from room sales		รายรับจาก ภัตตาคาร/ ห้องอาหาร Receipts from restaurant	รายรับจาก สถานบันเทิง Receipts from entertainment	รายรับจาก ร้านขายของ ที่ระลึก Receipts from souvenir shop	รายรับจาก การให้เช่าห้อง ประชุม/สัมมนา Receipts from function and meeting room sale	รายรับอื่นๆ Other receipts	Region/ Size of establishment
			ทั้งสิ้น Total	ทางเว็บไซต์ Online sales						
<b>ทั่วราชอาณาจักร</b>	<b>2,503</b>	<b>60,597,492.8</b>	<b>30,771,797.9</b>	<b>427,862.9</b>	<b>17,207,277.7</b>	<b>2,995,801.6</b>	<b>220,709.6</b>	<b>2,455,642.2</b>	<b>6,946,264.0</b>	<b>Whole Kingdom</b>
ต่ำกว่า 60 ห้อง	1,672	3,169,217.4	2,141,801.4	4,366.1	611,684.8	50,531.0	36,051.6	17,674.7	311,473.9	Less than 60 rooms
60 - 149 ห้อง	518	9,015,706.1	4,653,151.7	55,610.1	3,345,469.9	288,723.3	20,086.1	222,150.5	486,124.7	60 - 149 rooms
150 ห้องขึ้นไป	313	48,412,569.4	23,976,844.8	367,886.7	13,250,123.1	2,656,547.3	164,571.9	2,215,817.0	6,148,665.4	150 rooms or more
<b>กรุงเทพมหานคร</b>	<b>372</b>	<b>34,179,999.1</b>	<b>17,163,275.4</b>	<b>271,370.7</b>	<b>9,385,963.7</b>	<b>1,814,038.0</b>	<b>52,283.9</b>	<b>1,537,934.0</b>	<b>4,226,504.1</b>	<b>Bangkok</b>
ต่ำกว่า 60 ห้อง	134	242,045.0	220,988.9	-	12,722.0	-	-	-	8,334.0	Less than 60 rooms
60 - 149 ห้อง	95	924,063.6	699,133.6	1,712.9	139,120.3	8,422.4	927.0	1,715.6	74,744.7	60 - 149 rooms
150 ห้องขึ้นไป	143	33,013,890.5	16,243,152.9	269,657.9	9,234,121.3	1,805,615.6	51,356.9	1,536,218.4	4,143,425.4	150 rooms or more
<b>กลาง</b>	<b>583</b>	<b>9,313,899.3</b>	<b>4,413,324.8</b>	<b>32,003.6</b>	<b>2,402,119.5</b>	<b>387,035.8</b>	<b>25,181.7</b>	<b>277,116.9</b>	<b>1,809,120.6</b>	<b>Central</b>
ต่ำกว่า 60 ห้อง	418	918,367.4	508,575.3	11.3	169,268.5	15,415.4	357.6	7,986.2	216,764.4	Less than 60 rooms
60 - 149 ห้อง	113	1,424,849.9	781,453.8	-	469,110.3	31,277.5	322.7	35,281.1	107,404.5	60 - 149 rooms
150 ห้องขึ้นไป	52	6,970,682.0	3,123,295.7	31,992.3	1,763,740.7	340,343.0	24,501.4	233,849.6	1,484,951.7	150 rooms or more
<b>เหนือ</b>	<b>602</b>	<b>3,944,037.5</b>	<b>2,326,124.6</b>	<b>4,771.3</b>	<b>922,223.4</b>	<b>278,917.8</b>	<b>45,735.2</b>	<b>170,017.6</b>	<b>201,018.9</b>	<b>Northern</b>
ต่ำกว่า 60 ห้อง	488	447,938.7	336,366.7	107.2	73,345.5	13,230.8	821.6	4,583.7	19,590.5	Less than 60 rooms
60 - 149 ห้อง	81	1,115,909.6	685,411.4	1,990.1	263,366.8	64,082.5	3,035.0	68,889.1	31,124.9	60 - 149 rooms
150 ห้องขึ้นไป	33	2,380,189.2	1,304,346.5	2,674.0	585,511.1	201,604.5	41,878.6	96,544.9	150,303.6	150 rooms or more
<b>ตะวันออกเฉียงเหนือ</b>	<b>339</b>	<b>1,777,492.2</b>	<b>998,598.2</b>	<b>2,279.5</b>	<b>337,706.4</b>	<b>173,250.6</b>	<b>13,833.3</b>	<b>153,689.7</b>	<b>100,414.0</b>	<b>Northeastern</b>
ต่ำกว่า 60 ห้อง	239	245,366.6	211,194.6	-	16,351.9	9,747.0	72.6	905.7	7,094.9	Less than 60 rooms
60 - 149 ห้อง	78	821,784.6	458,232.4	2,279.5	136,750.2	82,438.0	1,678.4	86,616.8	56,068.9	60 - 149 rooms
150 ห้องขึ้นไป	22	710,341.0	329,171.2	-	184,604.3	81,065.6	12,082.3	66,167.2	37,250.3	150 rooms or more
<b>ใต้</b>	<b>607</b>	<b>11,382,064.9</b>	<b>5,870,474.9</b>	<b>117,437.9</b>	<b>4,159,264.7</b>	<b>342,559.4</b>	<b>83,675.5</b>	<b>316,884.0</b>	<b>609,206.4</b>	<b>Southern</b>
ต่ำกว่า 60 ห้อง	393	1,315,499.7	864,675.9	4,247.6	339,996.9	12,137.9	34,799.8	4,199.1	59,690.2	Less than 60 rooms
60 - 149 ห้อง	151	4,729,098.5	2,028,920.5	49,627.7	2,337,122.2	102,503.0	14,123.0	29,648.0	216,781.8	60 - 149 rooms
150 ห้องขึ้นไป	63	5,337,466.7	2,976,878.5	63,562.6	1,482,145.6	227,918.5	34,752.7	283,036.9	332,734.4	150 rooms or more

ที่มา : รายงานการสำรวจการประกอบกิจการ โรงแรมและเกสต์เฮาส์ พ.ศ. 2546 สำนักงานสถิติแห่งชาติ กระทรวงเทคโนโลยีสารสนเทศและการสื่อสาร  
Source : Report of The 2003 Hotels and Guest Houses Survey, National Statistical Office, Ministry of Information and Communication Technology



ตาราง 25 มูลค่าสินทรัพย์หมุนเวียนของโรงแรมและเกสต์เฮาส์ ณ วันที่ 31 ธันวาคม 2545 จำแนกตามขนาดของกิจการ และภาค

TABLE 25 VALUE OF CURRENT ASSETS OF HOTELS AND GUEST HOUSES AS OF DECEMBER 31, 2002 BY SIZE OF ESTABLISHMENT AND REGION

									พันบาท : In Thousand Baht
ภาค/ ขนาดของกิจการ	จำนวนโรงแรม/ เกสต์เฮาส์ Number of hotels/ guest houses	รวม Total	เงินสด Cash/Currency	เงินฝากธนาคาร พาณิชย์ Deposits with Commercial Bank	เงินฝากธนาคาร ออมสิน Deposits with Government Savings Bank	พันธบัตร/ ตั๋วเงิน Bonds/ Promissory note/Bills	ลูกหนี้ Debtor	สินทรัพย์อื่น ๆ Other assets	Region/ Size of establishment
<b>ทั่วประเทศ</b>	<b>2,503</b>	<b>72,649,117.8</b>	<b>2,545,305.9</b>	<b>7,960,821.5</b>	<b>301,995.3</b>	<b>4,579,936.4</b>	<b>5,069,106.4</b>	<b>52,191,952.3</b>	<b>Whole Kingdom</b>
ต่ำกว่า 60 ห้อง	1,672	1,239,638.5	142,121.0	289,387.2	13,327.2	26,849.2	65,270.2	702,683.7	Less than 60 rooms
60 - 149 ห้อง	518	6,231,549.3	1,723,567.4	668,720.6	9,363.3	351,223.9	710,221.8	2,768,452.3	60 - 149 rooms
150 ห้องขึ้นไป	313	65,177,929.9	679,617.5	7,002,713.7	279,304.9	4,201,863.4	4,293,614.3	48,720,816.2	150 rooms or more
<b>กรุงเทพมหานคร</b>	<b>372</b>	<b>42,530,488.9</b>	<b>2,033,179.3</b>	<b>6,165,069.2</b>		<b>4,139,021.6</b>	<b>2,158,516.7</b>	<b>28,034,702.1</b>	<b>Bangkok</b>
ต่ำกว่า 60 ห้อง	134	86,449.3	35,099.7	31,265.4		2,994.0	6,521.9	10,568.3	Less than 60 rooms
60 - 149 ห้อง	95	2,008,269.6	1,492,247.4	18,177.9		1,346.1	47,132.0	449,366.2	60 - 149 rooms
150 ห้องขึ้นไป	143	40,435,769.9	505,832.2	6,115,625.9		4,134,681.5	2,104,862.8	27,574,767.6	150 rooms or more
<b>กลาง</b>	<b>583</b>	<b>18,317,898.4</b>	<b>143,838.1</b>	<b>686,929.2</b>	<b>264,412.8</b>	<b>76,274.2</b>	<b>734,888.3</b>	<b>16,411,555.8</b>	<b>Central</b>
ต่ำกว่า 60 ห้อง	418	624,596.1	28,120.7	60,022.3	1,110.8	4,030.0	20,834.8	510,477.6	Less than 60 rooms
60 - 149 ห้อง	113	773,861.8	26,909.0	100,990.8		10,282.2	391,705.4	243,974.4	60 - 149 rooms
150 ห้องขึ้นไป	52	16,919,440.5	88,808.4	525,916.2	263,302.0	61,962.0	322,348.2	15,657,103.7	150 rooms or more
<b>เหนือ</b>	<b>602</b>	<b>4,183,877.9</b>	<b>65,765.2</b>	<b>222,069.2</b>	<b>8,413.0</b>	<b>234,905.6</b>	<b>382,359.2</b>	<b>3,270,365.7</b>	<b>Northern</b>
ต่ำกว่า 60 ห้อง	488	101,324.6	24,430.9	29,546.6	6,257.4	330.0	6,149.7	34,610.0	Less than 60 rooms
60 - 149 ห้อง	81	547,271.5	23,667.7	64,293.3	885.9	229,360.0	27,762.2	201,302.4	60 - 149 rooms
150 ห้องขึ้นไป	33	3,535,281.7	17,666.6	128,229.3	1,269.7	5,215.6	348,447.3	3,034,453.3	150 rooms or more
<b>ตะวันออกเฉียงเหนือ</b>	<b>339</b>	<b>1,698,490.5</b>	<b>72,445.0</b>	<b>282,325.0</b>	<b>1,153.0</b>	<b>1,764.0</b>	<b>30,176.1</b>	<b>1,310,627.4</b>	<b>Northeastern</b>
ต่ำกว่า 60 ห้อง	239	134,592.8	23,499.0	99,838.1	403.0	1,224.0	3,341.7	6,287.1	Less than 60 rooms
60 - 149 ห้อง	78	973,006.1	43,013.8	117,044.4		540.0	8,253.3	804,154.7	60 - 149 rooms
150 ห้องขึ้นไป	22	590,891.6	5,932.3	65,442.6	750.0		18,581.1	500,185.6	150 rooms or more
<b>ใต้</b>	<b>607</b>	<b>5,918,362.1</b>	<b>230,078.3</b>	<b>604,428.9</b>	<b>28,016.5</b>	<b>127,971.0</b>	<b>1,763,166.1</b>	<b>3,164,701.3</b>	<b>Southern</b>
ต่ำกว่า 60 ห้อง	393	292,675.6	30,970.8	68,714.9	5,556.0	18,271.2	28,422.1	140,740.7	Less than 60 rooms
60 - 149 ห้อง	151	1,929,140.3	137,729.5	368,214.2	8,477.4	109,695.6	235,368.9	1,069,654.6	60 - 149 rooms
150 ห้องขึ้นไป	63	3,696,546.1	61,378.0	167,499.8	13,983.2	4.2	1,499,375.0	1,954,306.0	150 rooms or more

ที่มา : รายงานการสำรวจการประกอบกิจการ โรงแรมและเกสต์เฮาส์ พ.ศ. 2546 สำนักงานสถิติแห่งชาติ กระทรวงเทคโนโลยีสารสนเทศและการสื่อสาร

Source : Report of The 2003 Hotels and Guest Houses Survey, National Statistical Office, Ministry of Information and Communication Technology

ตาราง 26 มูลค่าหนี้สินของโรงแรมและเกสต์เฮาส์ ณ วันที่ 31 ธันวาคม 2545 จำแนกตามขนาดของกิจการ และภาค

TABLE 26 VALUE OF LIABILITIES OF HOTELS AND GUEST HOUSES AS OF DECEMBER 31, 2002 BY SIZE OF ESTABLISHMENT AND REGION

พันบาท : In Thousand Baht						
ภาค/ ขนาดของกิจการ	จำนวนโรงแรม/เกสต์เฮาส์ Number of hotels/guest houses	รวม Total	เงินกู้ระยะสั้น Short - term loans	เงินกู้ระยะยาว Long - term loans	หนี้สินอื่นๆ Other liabilities	Region/ Size of establishment
<b>ทั่วราชอาณาจักร</b>	<b>2,503</b>	<b>122,066,452.8</b>	<b>5,376,435.1</b>	<b>83,519,560.3</b>	<b>33,170,457.4</b>	<b>Whole Kingdom</b>
ต่ำกว่า 60 ห้อง	1,672	2,835,087.0	238,935.9	2,191,343.9	404,807.1	Less than 60 rooms
60 - 149 ห้อง	518	11,159,589.1	1,356,294.7	7,266,083.6	2,537,210.8	60 - 149 rooms
150 ห้องขึ้นไป	313	108,071,776.8	3,781,204.6	74,062,132.9	30,228,439.4	150 rooms or more
<b>กรุงเทพมหานคร</b>	<b>372</b>	<b>70,659,185.6</b>	<b>2,521,975.2</b>	<b>51,835,393.2</b>	<b>16,301,817.2</b>	<b>Bangkok</b>
ต่ำกว่า 60 ห้อง	134	40,717.5	154.8	34,900.5	5,662.3	Less than 60 rooms
60 - 149 ห้อง	95	1,610,193.1	420,423.7	704,909.8	484,859.6	60 - 149 rooms
150 ห้องขึ้นไป	143	69,008,275.1	2,101,396.8	51,095,583.0	15,811,295.3	150 rooms or more
<b>กลาง</b>	<b>583</b>	<b>22,045,633.6</b>	<b>793,382.9</b>	<b>11,661,358.9</b>	<b>9,590,891.8</b>	<b>Central</b>
ต่ำกว่า 60 ห้อง	418	936,777.8	81,557.7	662,549.0	192,671.0	Less than 60 rooms
60 - 149 ห้อง	113	2,016,540.0	223,679.6	1,209,491.7	583,368.7	60 - 149 rooms
150 ห้องขึ้นไป	52	19,092,315.9	488,145.6	9,789,318.3	8,814,852.1	150 rooms or more
<b>เหนือ</b>	<b>602</b>	<b>10,506,252.1</b>	<b>686,335.7</b>	<b>7,350,031.3</b>	<b>2,469,885.1</b>	<b>Northern</b>
ต่ำกว่า 60 ห้อง	488	446,603.1	10,575.1	344,067.3	91,960.7	Less than 60 rooms
60 - 149 ห้อง	81	2,638,315.2	192,116.8	1,877,311.4	568,887.1	60 - 149 rooms
150 ห้องขึ้นไป	33	7,421,333.7	483,643.9	5,128,652.6	1,809,037.3	150 rooms or more
<b>ตะวันออกเฉียงเหนือ</b>	<b>339</b>	<b>6,115,250.3</b>	<b>445,488.5</b>	<b>5,364,624.6</b>	<b>305,137.2</b>	<b>Northeastern</b>
ต่ำกว่า 60 ห้อง	239	307,231.8	12,000.4	292,753.2	2,478.3	Less than 60 rooms
60 - 149 ห้อง	78	2,097,176.4	196,616.7	1,648,466.6	252,093.1	60 - 149 rooms
150 ห้องขึ้นไป	22	3,710,842.2	236,871.5	3,423,404.9	50,565.8	150 rooms or more
<b>ใต้</b>	<b>607</b>	<b>12,740,131.2</b>	<b>929,252.8</b>	<b>7,308,152.3</b>	<b>4,502,726.1</b>	<b>Southern</b>
ต่ำกว่า 60 ห้อง	393	1,103,756.9	134,648.0	857,074.0	112,034.8	Less than 60 rooms
60 - 149 ห้อง	151	2,797,364.4	323,457.9	1,825,904.2	648,002.3	60 - 149 rooms
150 ห้องขึ้นไป	63	8,839,009.9	471,146.9	4,625,174.1	3,742,689.0	150 rooms or more

ที่มา : รายงานการสำรวจการประกอบกิจการโรงแรมและเกสต์เฮาส์ พ.ศ. 2546 สำนักงานสถิติแห่งชาติ กระทรวงเทคโนโลยีสารสนเทศและการสื่อสาร

Source : Report of The 2003 Hotels and Guest Houses Survey, National Statistical Office, Ministry of Information and Communication Technology

ตาราง 27 มูลค่าตามบัญชีของสินทรัพย์ถาวร ณ วันที่ 31 ธันวาคม 2545 จำแนกตามขนาดของกิจการ และภาค

TABLE 27 BOOK VALUE OF FIXED ASSETS AS OF DECEMBER 31, 2002 BY SIZE OF ESTABLISHMENT AND REGION

พันบาท : In Thousand Baht

ภาค/ ขนาดของกิจการ	จำนวนโรงแรม/ เกสต์เฮาส์ Number of hotels/ guest houses	มูลค่าตามบัญชีของสินทรัพย์ถาวรปลายงวดหรือ 31 ธันวาคม 2545 Book value of fixed assets as of December 31, 2002								สินทรัพย์ ถาวรอื่นๆ Other fixed assets	Region/ Size of establishment
		รวม Total	ที่ดิน Land	อาคารและ สิ่งก่อสร้าง Building and construction	เครื่องจักรและ เครื่องมือ ฯลฯ Machinery and equipment	เครื่องใช้ สำนักงาน Office appliance	ยานพาหนะ Vehicles	ซอฟต์แวร์ Software			
<b>ทั่วประเทศ</b>	<b>2,503</b>	<b>148,900,763.4</b>	<b>43,546,086.8</b>	<b>80,191,179.1</b>	<b>13,420,481.3</b>	<b>5,957,865.3</b>	<b>1,423,507.1</b>	<b>921,051.5</b>	<b>3,440,592.3</b>	<b>Whole Kingdom</b>	
ต่ำกว่า 60 ห้อง	1,672	13,158,627.6	7,769,126.4	4,540,496.0	285,332.5	254,771.0	244,523.8	1,721.4	62,656.6	Less than 60 rooms	
60 - 149 ห้อง	518	25,411,433.9	12,868,988.9	9,999,120.4	1,239,213.8	748,464.4	230,995.0	15,480.9	309,170.6	60 - 149 rooms	
150 ห้องขึ้นไป	313	110,330,702.0	22,907,971.6	65,651,562.7	11,895,935.0	4,954,629.9	947,988.4	903,849.2	3,068,765.2	150 rooms or more	
<b>กรุงเทพมหานคร</b>	<b>372</b>	<b>77,611,137.7</b>	<b>18,335,198.0</b>	<b>45,029,568.6</b>	<b>7,559,123.4</b>	<b>3,220,923.1</b>	<b>467,105.7</b>	<b>875,041.0</b>	<b>2,124,177.9</b>	<b>Bangkok</b>	
ต่ำกว่า 60 ห้อง	134	384,489.1	224,257.8	113,225.8	4,715.8	38,810.5	955.7	-	2,523.5	Less than 60 rooms	
60 - 149 ห้อง	95	1,494,068.4	565,934.7	575,432.3	129,191.8	86,405.8	19,950.4	6,590.1	110,563.3	60 - 149 rooms	
150 ห้องขึ้นไป	143	75,732,580.3	17,545,005.5	44,340,910.5	7,425,215.8	3,095,706.8	446,199.6	868,451.0	2,011,091.1	150 rooms or more	
<b>กลาง</b>	<b>583</b>	<b>18,098,897.2</b>	<b>5,041,071.9</b>	<b>9,521,742.3</b>	<b>1,362,815.4</b>	<b>1,148,268.1</b>	<b>198,382.3</b>	<b>1,999.5</b>	<b>824,617.7</b>	<b>Central</b>	
ต่ำกว่า 60 ห้อง	418	3,399,493.6	1,929,649.3	1,216,622.8	112,112.2	62,938.2	59,314.6	18.0	18,838.6	Less than 60 rooms	
60 - 149 ห้อง	113	3,817,810.7	1,905,694.4	1,412,111.0	365,361.7	83,045.0	27,666.9	435.2	23,496.6	60 - 149 rooms	
150 ห้องขึ้นไป	52	10,881,593.0	1,205,728.2	6,893,008.6	885,341.5	1,002,285.0	111,400.8	1,546.3	782,282.6	150 rooms or more	
<b>เหนือ</b>	<b>602</b>	<b>15,712,468.8</b>	<b>4,736,209.3</b>	<b>8,185,793.9</b>	<b>1,924,537.0</b>	<b>617,942.3</b>	<b>187,496.1</b>	<b>5,991.8</b>	<b>54,498.4</b>	<b>Northern</b>	
ต่ำกว่า 60 ห้อง	488	3,548,792.5	2,322,247.9	1,103,304.0	31,449.4	31,660.1	59,244.7	356.7	529.8	Less than 60 rooms	
60 - 149 ห้อง	81	3,529,064.8	1,022,696.4	2,091,802.2	241,430.2	121,860.3	37,983.0	645.0	12,647.8	60 - 149 rooms	
150 ห้องขึ้นไป	33	8,634,611.4	1,391,265.0	4,990,687.7	1,651,657.5	464,421.9	90,268.4	4,990.2	41,320.8	150 rooms or more	
<b>ตะวันออกเฉียงเหนือ</b>	<b>339</b>	<b>9,617,696.5</b>	<b>3,631,032.5</b>	<b>5,340,158.3</b>	<b>346,490.8</b>	<b>172,791.3</b>	<b>77,048.5</b>	<b>2,706.0</b>	<b>47,469.1</b>	<b>Northeastern</b>	
ต่ำกว่า 60 ห้อง	239	2,226,895.6	1,439,377.1	722,619.5	13,253.6	21,159.6	30,195.7	225.9	64.3	Less than 60 rooms	
60 - 149 ห้อง	78	4,647,508.6	1,750,169.8	2,669,074.0	64,845.4	124,106.3	29,485.9	57.7	9,769.6	60 - 149 rooms	
150 ห้องขึ้นไป	22	2,743,292.3	441,485.7	1,948,464.8	268,391.9	27,525.4	17,366.9	2,422.4	37,635.3	150 rooms or more	
<b>ใต้</b>	<b>607</b>	<b>27,860,563.2</b>	<b>11,802,575.1</b>	<b>12,113,916.0</b>	<b>2,227,514.7</b>	<b>797,940.5</b>	<b>493,474.5</b>	<b>35,313.2</b>	<b>389,829.2</b>	<b>Southern</b>	
ต่ำกว่า 60 ห้อง	393	3,598,956.8	1,853,594.4	1,384,723.9	123,801.6	100,202.5	94,813.2	1,120.9	40,700.4	Less than 60 rooms	
60 - 149 ห้อง	151	11,922,981.4	7,624,493.5	3,250,700.9	438,384.8	333,047.1	115,908.8	7,752.9	152,693.3	60 - 149 rooms	
150 ห้องขึ้นไป	63	12,338,625.0	2,324,487.1	7,478,491.2	1,665,328.3	364,690.9	282,752.7	26,439.4	196,435.5	150 rooms or more	

ที่มา : รายงานการสำรวจการประกอบกิจการ โรงแรมและเกสต์เฮาส์ พ.ศ. 2546 สำนักงานสถิติแห่งชาติ กระทรวงเทคโนโลยีสารสนเทศและการสื่อสาร

Source : Report of The 2003 Hotels and Guest Houses Survey, National Statistical Office, Ministry of Information and Communication Technology

ตาราง 28 ค่าเสื่อมราคาสินทรัพย์ถาวรในปี 2545 จำแนกตามขนาดของกิจการ และภาค  
TABLE 28 DEPRECIATION OF FIXED ASSETS IN 2002 BY SIZE OF ESTABLISHMENT AND REGION

พันบาท : In Thousand Baht

ภาค/ ขนาดของกิจการ	จำนวนโรงแรม/ เกสต์เฮาส์ Number of hotels/guest houses	รวม Total	อาคารและ สิ่งก่อสร้าง Building and construction	เครื่องจักรและ เครื่องมือ ฯลฯ Machinery and equipment	เครื่องใช้ สำนักงาน Office appliance	ยานพาหนะ Vehicles	สินทรัพย์ ถาวรอื่นๆ Other fixed assets	Region/ Size of establishment
<b>ทั่วราชอาณาจักร</b>	<b>2,503</b>	<b>9,910,255.4</b>	<b>5,416,078.2</b>	<b>2,654,588.5</b>	<b>1,216,142.9</b>	<b>262,969.7</b>	<b>360,476.1</b>	<b>Whole Kingdom</b>
ต่ำกว่า 60 ห้อง	1,672	551,625.3	402,370.5	39,892.5	40,731.6	52,270.8	16,359.9	Less than 60 rooms
60 - 149 ห้อง	518	1,313,783.9	871,947.0	205,901.7	131,283.4	56,241.3	48,410.5	60 - 149 rooms
150 ห้องขึ้นไป	313	8,044,846.2	4,141,760.7	2,408,794.2	1,044,128.0	154,457.6	295,705.7	150 rooms or more
<b>กรุงเทพมหานคร</b>	<b>372</b>	<b>4,819,867.1</b>	<b>2,638,767.7</b>	<b>1,067,292.6</b>	<b>860,527.8</b>	<b>54,546.2</b>	<b>198,732.8</b>	<b>Bangkok</b>
ต่ำกว่า 60 ห้อง	134	20,843.3	13,472.5	1,247.4	4,672.6	531.3	919.6	Less than 60 rooms
60 - 149 ห้อง	95	89,793.6	43,486.1	22,427.3	8,129.6	4,331.4	11,419.2	60 - 149 rooms
150 ห้องขึ้นไป	143	4,709,230.2	2,581,809.2	1,043,618.0	847,725.5	49,683.5	186,394.0	150 rooms or more
<b>กลาง</b>	<b>583</b>	<b>1,338,672.0</b>	<b>771,040.9</b>	<b>330,932.4</b>	<b>134,917.4</b>	<b>41,764.6</b>	<b>60,016.8</b>	<b>Central</b>
ต่ำกว่า 60 ห้อง	418	202,702.6	156,117.5	11,005.8	16,869.1	16,467.9	2,242.3	Less than 60 rooms
60 - 149 ห้อง	113	126,511.1	79,596.6	13,404.5	22,996.1	4,850.0	5,663.9	60 - 149 rooms
150 ห้องขึ้นไป	52	1,009,458.4	535,326.8	306,522.2	95,052.2	20,446.7	52,110.6	150 rooms or more
<b>เหนือ</b>	<b>602</b>	<b>1,493,632.2</b>	<b>620,606.8</b>	<b>743,671.2</b>	<b>63,636.1</b>	<b>54,854.1</b>	<b>10,864.0</b>	<b>Northern</b>
ต่ำกว่า 60 ห้อง	488	113,232.9	90,795.7	7,657.0	3,714.0	10,749.9	316.3	Less than 60 rooms
60 - 149 ห้อง	81	194,303.6	137,239.1	33,618.7	13,232.3	9,633.0	580.6	60 - 149 rooms
150 ห้องขึ้นไป	33	1,186,095.7	392,572.0	702,395.6	46,689.8	34,471.2	9,967.2	150 rooms or more
<b>ตะวันออกเฉียงเหนือ</b>	<b>339</b>	<b>473,298.8</b>	<b>354,003.5</b>	<b>75,679.9</b>	<b>21,300.8</b>	<b>19,328.3</b>	<b>2,986.3</b>	<b>Northeastern</b>
ต่ำกว่า 60 ห้อง	239	58,578.2	44,280.4	3,280.1	2,882.4	7,930.4	204.9	Less than 60 rooms
60 - 149 ห้อง	78	249,975.2	214,248.6	13,600.7	13,664.5	7,894.1	567.4	60 - 149 rooms
150 ห้องขึ้นไป	22	164,745.4	95,474.6	58,799.1	4,753.9	3,503.8	2,214.0	150 rooms or more
<b>ใต้</b>	<b>607</b>	<b>1,784,785.4</b>	<b>1,031,659.4</b>	<b>437,012.3</b>	<b>135,760.9</b>	<b>92,476.6</b>	<b>87,876.2</b>	<b>Southern</b>
ต่ำกว่า 60 ห้อง	393	156,268.4	97,704.6	16,702.3	12,593.4	16,591.3	12,676.8	Less than 60 rooms
60 - 149 ห้อง	151	653,200.4	397,376.7	122,850.7	73,260.9	29,532.8	30,179.4	60 - 149 rooms
150 ห้องขึ้นไป	63	975,316.6	536,578.1	297,459.4	49,906.7	46,352.5	45,020.0	150 rooms or more

ที่มา : รายงานการสำรวจการประกอบกิจการ โรงแรมและเกสต์เฮาส์ พ.ศ. 2546 สำนักงานสถิติแห่งชาติ กระทรวงเทคโนโลยีสารสนเทศและการสื่อสาร  
Source : Report of The 2003 Hotels and Guest Houses Survey, National Statistical Office, Ministry of Information and Communication Technology

ตาราง 29 มูลค่าสินทรัพย์ถาวรที่เปลี่ยนแปลงในปี 2545 จำแนกตามขนาดของกิจการ และภาค

TABLE 29 VALUE OF FIXED ASSETS CHANGE IN 2002 BY SIZE OF ESTABLISHMENT AND REGION

พันบาท : In Thousand Baht

ภาค/ ขนาดของกิจการ	จำนวนโรงแรม/ เกสต์เฮาส์ Number of hotels/ guest houses	มูลค่าซื้อสินทรัพย์ถาวรใหม่ หรือผลิตขึ้นใช้เอง Value of new or cost producing assets						มูลค่าซื้อสินทรัพย์ถาวรที่ใช้แล้ว Value of used fixed assets						Region/ Size of establishment
		รวม Total	ที่ดินและการ ปรับปรุงที่ดิน Land and land improvement	อาคารและ สิ่งก่อสร้าง Building and construction	เครื่องจักรและ เครื่องมือ ฯลฯ Machinery and equipment	ยานพาหนะ Vehicles	สินทรัพย์ ถาวรอื่นๆ Other fixed assets	รวม Total	ที่ดินและการ ปรับปรุงที่ดิน Land and land improvement	อาคารและ สิ่งก่อสร้าง Building and construction	เครื่องจักรและ เครื่องมือ ฯลฯ Machinery and equipment	ยานพาหนะ Vehicles	สินทรัพย์ ถาวรอื่นๆ Other fixed assets	
<b>ทั่วประเทศ</b>	2,503	7,147,469.0	813,589.5	3,163,606.5	1,923,501.8	118,710.8	1,128,060.5	18,101,695.0	702,128.6	15,667,017.6	1,383,420.2	85,393.6	263,735.1	<b>Whole Kingdom</b>
ต่ำกว่า 60 ห้อง	1,672	110,743.8	510.0	59,377.6	10,731.2	16,604.5	23,520.5	13,990.8	2,600.0	11,067.9	219.9	65.0	38.0	Less than 60 rooms
60 - 149 ห้อง	518	223,630.0	24,270.3	95,254.5	36,102.7	8,461.9	59,540.6	67,404.3	28,016.5	34,463.4	2,812.8	167.2	1,944.5	60 - 149 rooms
150 ห้องขึ้นไป	313	6,813,095.2	788,809.2	3,008,974.4	1,876,667.9	93,644.4	1,044,999.4	18,020,300.0	671,512.2	15,621,486.3	1,380,387.5	85,161.4	261,752.6	150 rooms or more
<b>กรุงเทพมหานคร</b>	372	5,074,213.0	45,571.0	2,561,872.3	1,588,873.8	42,670.4	835,225.6	16,772,973.8	427,968.0	14,978,015.4	1,235,162.1	62,758.9	69,069.4	<b>Bangkok</b>
ต่ำกว่า 60 ห้อง	134	2,543.5	-	223.7	677.8	-	1,642.0	99.1	-	-	99.1	-	-	Less than 60 rooms
60 - 149 ห้อง	95	13,663.8	-	2,348.7	3,460.9	302.7	7,551.5	832.6	-	166.6	149.1	-	516.9	60 - 149 rooms
150 ห้องขึ้นไป	143	5,058,005.8	45,571.0	2,559,299.9	1,584,735.1	42,367.7	826,032.2	16,772,042.1	427,968.0	14,977,848.8	1,234,913.9	62,758.9	68,552.5	150 rooms or more
<b>กลาง</b>	583	606,713.6	31,380.3	214,870.4	151,046.6	24,477.1	184,939.2	1,257,171.3	243,544.2	652,484.3	145,473.6	22,457.5	193,211.6	<b>Central</b>
ต่ำกว่า 60 ห้อง	418	48,078.4	-	22,915.3	475.0	7,383.5	17,304.7	6,732.3	-	6,665.8	-	55.0	11.5	Less than 60 rooms
60 - 149 ห้อง	113	15,414.5	-	8,414.6	4,330.5	12.3	2,657.1	2,181.1	-	2,181.1	-	-	-	60 - 149 rooms
150 ห้องขึ้นไป	52	543,220.7	31,380.3	183,540.6	146,241.1	17,081.3	164,977.5	1,248,257.9	243,544.2	643,637.5	145,473.6	22,402.5	193,200.1	150 rooms or more
<b>เหนือ</b>	602	131,260.7	1,255.0	74,750.4	28,380.5	12,038.0	14,836.7	1,130.0	-	830.0	109.0	22.8	168.2	<b>Northern</b>
ต่ำกว่า 60 ห้อง	488	12,034.6	480.0	7,170.4	2,217.8	1,499.7	666.7	949.0	-	830.0	109.0	10.0	-	Less than 60 rooms
60 - 149 ห้อง	81	14,580.4	775.0	3,976.0	4,336.6	2,556.6	2,936.2	181.0	-	-	-	12.8	168.2	60 - 149 rooms
150 ห้องขึ้นไป	33	104,645.7	-	63,604.0	21,826.2	7,981.8	11,233.7	-	-	-	-	-	-	150 rooms or more
<b>ตะวันออกเฉียงเหนือ</b>	339	38,698.6	1,026.0	22,373.4	6,543.3	3,817.0	4,939.0	49,263.4	28,116.5	18,860.1	947.4	80.0	1,259.4	<b>Northeastern</b>
ต่ำกว่า 60 ห้อง	239	12,176.7	30.0	10,645.8	73.9	1,427.0	-	4,100.0	2,600.0	1,500.0	-	-	-	Less than 60 rooms
60 - 149 ห้อง	78	13,307.0	996.0	7,547.2	1,923.4	516.0	2,324.4	45,163.4	25,516.5	17,360.1	947.4	80.0	1,259.4	60 - 149 rooms
150 ห้องขึ้นไป	22	13,214.9	-	4,180.4	4,546.0	1,874.0	2,614.6	-	-	-	-	-	-	150 rooms or more
<b>ใต้</b>	607	1,296,583.1	734,357.2	289,740.0	148,657.7	35,708.3	88,120.0	21,156.6	2,500.0	16,827.7	1,728.0	74.4	26.4	<b>Southern</b>
ต่ำกว่า 60 ห้อง	393	35,910.6	-	18,422.4	7,286.8	6,294.3	3,907.1	2,110.3	-	2,072.1	11.8	-	26.4	Less than 60 rooms
60 - 149 ห้อง	151	166,664.3	22,499.3	72,968.0	22,051.4	5,074.2	44,071.5	19,046.2	2,500.0	14,755.6	1,716.2	74.4	-	60 - 149 rooms
150 ห้องขึ้นไป	63	1,094,008.2	711,857.9	198,349.6	119,319.5	24,339.7	40,141.5	-	-	-	-	-	-	150 rooms or more

ที่มา : รายงานการสำรวจการประกอบกิจการโรงแรมและเกสต์เฮาส์ พ.ศ. 2546 สำนักงานสถิติแห่งชาติ กระทรวงเทคโนโลยีสารสนเทศและการสื่อสาร

Source : Report of The 2003 Hotels and Guest Houses Survey, National Statistical Office, Ministry of Information and Communication Technology

ตาราง 30 มูลค่าสินทรัพย์ถาวรที่เปลี่ยนแปลงในปี 2545 จำแนกตามขนาดของกิจการ และภาค

TABLE 30 VALUE OF FIXED ASSETS CHANGE IN 2002 BY SIZE OF ESTABLISHMENT AND REGION

											พันบาท : In Thousand Baht
ภาค/ ขนาดของกิจการ	จำนวน โรงแรม/ Guest houses	มูลค่าขายสินทรัพย์ถาวรที่ใช้แล้ว Value of disposal of fixed assets						ค่าธรรมเนียมสิทธิ Ownership transfer fee			Region/ Size of establishment
		รวม Total	ที่ดินและการ ปรับปรุงที่ดิน Land and land improvement	อาคารและ สิ่งก่อสร้าง Building and construction	เครื่องจักรและ เครื่องมือ ฯลฯ Machinery and equipment	ยานพาหนะ Vehicles	สินทรัพย์ ถาวรอื่นๆ Other fixed assets	รวม Total	ที่ดินและการ ปรับปรุงที่ดิน Land and land improvement	อาคารและ สิ่งก่อสร้าง Building and construction	
<b>ทั่วประเทศ</b>	<b>2,503</b>	<b>420,161.9</b>	<b>240.0</b>	<b>884.5</b>	<b>48,389.0</b>	<b>12,274.2</b>	<b>358,374.3</b>	<b>2,021.8</b>	<b>1,985.8</b>	<b>36.0</b>	<b>Whole Kingdom</b>
ต่ำกว่า 60 ห้อง	1,672	1,085.9	-	510.0	0.1	571.3	4.4	1,925.8	1,925.8	-	Less than 60 rooms
60 - 149 ห้อง	518	4,244.7	240.0	43.9	2,319.0	720.0	921.8	96.0	60.0	36.0	60 - 149 rooms
150 ห้องขึ้นไป	313	414,831.3	-	330.6	46,069.9	10,982.8	357,448.0	-	-	-	150 rooms or more
<b>กรุงเทพมหานคร</b>	<b>372</b>	<b>390,105.2</b>	<b>-</b>	<b>338.5</b>	<b>34,734.2</b>	<b>5,126.1</b>	<b>349,906.4</b>	<b>-</b>	<b>-</b>	<b>-</b>	<b>Bangkok</b>
ต่ำกว่า 60 ห้อง	134	105.0	-	-	-	105.0	-	-	-	-	Less than 60 rooms
60 - 149 ห้อง	95	162.9	-	7.9	-	155.0	-	-	-	-	60 - 149 rooms
150 ห้องขึ้นไป	143	389,837.4	-	330.6	34,734.2	4,866.1	349,906.4	-	-	-	150 rooms or more
<b>กลาง</b>	<b>583</b>	<b>19,286.9</b>	<b>-</b>	<b>-</b>	<b>11,893.7</b>	<b>775.1</b>	<b>6,618.1</b>	<b>-</b>	<b>-</b>	<b>-</b>	<b>Central</b>
ต่ำกว่า 60 ห้อง	418	182.9	-	-	0.1	178.3	4.4	-	-	-	Less than 60 rooms
60 - 149 ห้อง	113	1,480.0	-	-	817.7	-	662.3	-	-	-	60 - 149 rooms
150 ห้องขึ้นไป	52	17,624.0	-	-	11,075.9	596.8	5,951.4	-	-	-	150 rooms or more
<b>เหนือ</b>	<b>602</b>	<b>4,807.4</b>	<b>-</b>	<b>-</b>	<b>1,271.3</b>	<b>1,710.4</b>	<b>1,825.7</b>	<b>100.8</b>	<b>100.8</b>	<b>-</b>	<b>Northern</b>
ต่ำกว่า 60 ห้อง	488	-	-	-	-	-	-	100.8	100.8	-	Less than 60 rooms
60 - 149 ห้อง	81	1,731.8	-	-	1,271.3	225.0	235.6	-	-	-	60 - 149 rooms
150 ห้องขึ้นไป	33	3,075.6	-	-	-	1,485.4	1,590.2	-	-	-	150 rooms or more
<b>ตะวันออกเฉียงเหนือ</b>	<b>339</b>	<b>700.0</b>	<b>-</b>	<b>510.0</b>	<b>-</b>	<b>190.0</b>	<b>-</b>	<b>25.0</b>	<b>25.0</b>	<b>-</b>	<b>Northeastern</b>
ต่ำกว่า 60 ห้อง	239	510.0	-	510.0	-	-	-	25.0	25.0	-	Less than 60 rooms
60 - 149 ห้อง	78	190.0	-	-	-	190.0	-	-	-	-	60 - 149 rooms
150 ห้องขึ้นไป	22	-	-	-	-	-	-	-	-	-	150 rooms or more
<b>ใต้</b>	<b>607</b>	<b>5,262.4</b>	<b>240.0</b>	<b>36.0</b>	<b>489.8</b>	<b>4,472.6</b>	<b>24.0</b>	<b>1,896.0</b>	<b>1,860.0</b>	<b>36.0</b>	<b>Southern</b>
ต่ำกว่า 60 ห้อง	393	288.0	-	-	-	288.0	-	1,800.0	1,800.0	-	Less than 60 rooms
60 - 149 ห้อง	151	680.0	240.0	36.0	230.0	150.0	24.0	96.0	60.0	36.0	60 - 149 rooms
150 ห้องขึ้นไป	63	4,294.4	-	-	259.8	4,034.6	-	-	-	-	150 rooms or more

ที่มา : รายงานการสำรวจการประกอบกิจการ โรงแรมและเกสต์เฮาส์ พ.ศ. 2546 สำนักงานสถิติแห่งชาติ กระทรวงเทคโนโลยีสารสนเทศและการสื่อสาร

Source : Report of The 2003 Hotels and Guest Houses Survey, National Statistical Office, Ministry of Information and Communication Technology

ตาราง 31 ส่วนเปลี่ยนแปลงของสินทรัพย์ถาวรในปี 2545 จำแนกตามขนาดของกิจการ และภาค  
TABLE 31 CHANGED IN FIXED ASSETS IN 2002 BY SIZE OF ESTABLISHMENT AND REGION

พันบาท : In Thousand Baht

ภาค/ ขนาดของกิจการ	จำนวนโรงแรม/ Guest houses	ส่วนเปลี่ยนแปลงสินทรัพย์ถาวร ปี 2545 Changed in fixed assets in 2002						Region/ Size of establishment
		รวม Total	ที่ดินและการ ปรับปรุงที่ดิน Land and land improvement	อาคารและ สิ่งก่อสร้าง Building and construction	เครื่องจักรและ เครื่องมือ ฯลฯ Machinery and equipment	ยานพาหนะ Vehicles	สินทรัพย์ ถาวรอื่นๆ Other fixed assets	
<b>ทั่วประเทศ</b>	<b>2,503</b>	<b>24,973,601.4</b>	<b>1,533,926.8</b>	<b>18,924,811.7</b>	<b>3,275,765.0</b>	<b>194,119.7</b>	<b>1,044,978.2</b>	<b>Whole Kingdom</b>
ต่ำกว่า 60 ห้อง	1,672	128,911.2	5,128.1	71,673.4	11,167.2	16,627.4	24,315.0	Less than 60 rooms
60 - 149 ห้อง	518	289,498.5	53,211.4	130,712.6	36,824.4	7,963.6	60,786.5	60 - 149 rooms
150 ห้องขึ้นไป	313	24,555,191.6	1,475,587.2	18,722,425.7	3,227,773.3	169,528.7	959,876.7	150 rooms or more
<b>กรุงเทพมหานคร</b>	<b>372</b>	<b>21,532,134.4</b>	<b>475,186.9</b>	<b>17,600,625.1</b>	<b>2,799,082.9</b>	<b>100,759.2</b>	<b>556,480.3</b>	<b>Bangkok</b>
ต่ำกว่า 60 ห้อง	134	2,764.2	-	233.9	812.7	-	1,717.6	Less than 60 rooms
60 - 149 ห้อง	95	14,547.7	-	2,544.9	3,663.9	149.9	8,188.9	60 - 149 rooms
150 ห้องขึ้นไป	143	21,514,822.4	475,186.9	17,597,846.2	2,794,606.3	100,609.3	546,573.8	150 rooms or more
<b>กลาง</b>	<b>583</b>	<b>1,899,261.3</b>	<b>285,072.2</b>	<b>896,102.0</b>	<b>290,489.8</b>	<b>47,437.4</b>	<b>380,159.9</b>	<b>Central</b>
ต่ำกว่า 60 ห้อง	418	56,422.9	-	30,460.2	488.2	7,525.3	17,949.2	Less than 60 rooms
60 - 149 ห้อง	113	16,164.3	-	10,616.4	3,533.8	12.3	2,001.7	60 - 149 rooms
150 ห้องขึ้นไป	52	1,826,674.1	285,072.2	855,025.4	286,467.8	39,899.8	360,209.0	150 rooms or more
<b>เหนือ</b>	<b>602</b>	<b>131,993.8</b>	<b>1,373.1</b>	<b>78,279.5</b>	<b>28,079.4</b>	<b>10,664.8</b>	<b>13,596.9</b>	<b>Northern</b>
ต่ำกว่า 60 ห้อง	488	13,367.9	598.1	8,180.6	2,394.8	1,518.7	675.6	Less than 60 rooms
60 - 149 ห้อง	81	13,284.5	775.0	4,057.7	3,152.0	2,396.7	2,903.2	60 - 149 rooms
150 ห้องขึ้นไป	33	105,341.3	-	66,041.2	22,532.6	6,749.3	10,018.2	150 rooms or more
<b>ตะวันออกเฉียงเหนือ</b>	<b>339</b>	<b>89,421.3</b>	<b>30,272.1</b>	<b>41,613.1</b>	<b>7,558.0</b>	<b>3,718.3</b>	<b>6,259.7</b>	<b>Northeastern</b>
ต่ำกว่า 60 ห้อง	239	15,847.0	2,655.0	11,678.7	74.9	1,438.3	-	Less than 60 rooms
60 - 149 ห้อง	78	60,359.4	27,617.1	25,754.0	2,937.1	406.0	3,645.2	60 - 149 rooms
150 ห้องขึ้นไป	22	13,214.9	-	4,180.4	4,546.0	1,874.0	2,614.6	150 rooms or more
<b>ใต้</b>	<b>607</b>	<b>1,320,790.6</b>	<b>742,022.5</b>	<b>308,191.9</b>	<b>150,554.8</b>	<b>31,540.0</b>	<b>88,481.4</b>	<b>Southern</b>
ต่ำกว่า 60 ห้อง	393	40,509.2	1,875.0	21,119.8	7,396.5	6,145.1	3,972.7	Less than 60 rooms
60 - 149 ห้อง	151	185,142.5	24,819.3	87,739.5	23,537.6	4,998.6	44,047.5	60 - 149 rooms
150 ห้องขึ้นไป	63	1,095,138.9	715,328.2	199,332.5	119,620.7	20,396.2	40,461.3	150 rooms or more

ที่มา : รายงานการสำรวจการประกอบกิจการโรงแรมและเกสต์เฮาส์ พ.ศ. 2546 สำนักงานสถิติแห่งชาติ กระทรวงเทคโนโลยีสารสนเทศและการสื่อสาร  
Source : Report of The 2003 Hotels and Guest Houses Survey, National Statistical Office, Ministry of Information and Communication Technology

ภาคกลาง

**CENTRAL REGION**



# สารบัญตารางสถิติ

		หน้า
ตาราง 1	จำนวนและร้อยละของโรงแรมและเกสต์เฮาส์ จำแนกตามจังหวัด	-81-
ตาราง 2	จำนวนและร้อยละของโรงแรมและเกสต์เฮาส์ จำแนกตามรูปแบบการจัดตั้ง ตามกฎหมาย และจังหวัด	-82-
ตาราง 3	จำนวนและร้อยละของโรงแรมและเกสต์เฮาส์ จำแนกตามระยะเวลาในการดำเนิน กิจการ และจังหวัด	-83-
ตาราง 4	จำนวนและร้อยละของโรงแรมและเกสต์เฮาส์ จำแนกตามเงินทุนจดทะเบียน และ จังหวัด	-84-
ตาราง 5	จำนวนและร้อยละของโรงแรมและเกสต์เฮาส์ จำแนกตามการมีเครื่องคอมพิวเตอร์ ใช้ จำนวนเครื่องคอมพิวเตอร์ที่มีทั้งหมด จำนวนบุคลากรที่ใช้เครื่องคอมพิวเตอร์ ในการปฏิบัติงาน และจังหวัด	-85-
ตาราง 6	จำนวนและร้อยละของโรงแรมและเกสต์เฮาส์ จำแนกตามการใช้อินเทอร์เน็ต และ จังหวัด	-86-
ตาราง 7	จำนวนและร้อยละของโรงแรมและเกสต์เฮาส์ จำแนกตามกิจกรรม/บริการที่ ดำเนินการบนเว็บไซต์ และจังหวัด	-87-
ตาราง 8	จำนวนและร้อยละของห้องพัก จำแนกตามประเภทห้องพัก และจังหวัด	-88-
ตาราง 9	จำนวนและร้อยละของห้องพัก จำแนกตามประเภทของห้อง และจังหวัด	-89-
ตาราง 10	จำนวนและร้อยละของห้องสามัญ จำแนกตามประเภทของห้อง และจังหวัด	-90-
ตาราง 11	จำนวนและร้อยละของผู้เข้าพักชาวไทย และชาวต่างประเทศ จำแนกตามจังหวัด	-91-
ตาราง 12	จำนวนและร้อยละของ โรงแรมและเกสต์เฮาส์ที่มีห้องประชุม/สัมมนา หรือห้องจัดเลี้ยง จำแนกตามขนาดความจุ (คน) และจังหวัด	-92-
ตาราง 13	จำนวนและร้อยละของ โรงแรมและเกสต์เฮาส์ที่มีการจัดประชุม/สัมมนา จำแนกตามจำนวนครั้งของการจัดประชุม/สัมมนา และจังหวัด	-93-
ตาราง 14	จำนวนและร้อยละของผู้เข้าร่วมประชุม/สัมมนา ตามจำนวนครั้งของการจัดประชุม/ สัมมนา จำแนกตามจังหวัด	-94-
ตาราง 15.1	จำนวนผู้ใช้บริการภัตตาคาร/ห้องอาหารเฉลี่ยต่อวัน จำแนกตามผู้ใช้บริการ และจังหวัด	-95-
ตาราง 15.2	จำนวนผู้ใช้บริการสถานบันเทิงเฉลี่ยต่อวัน จำแนกตามผู้ใช้บริการ และจังหวัด	-96-
ตาราง 15.3	จำนวนผู้ใช้บริการร้านขายของที่ระลึกเฉลี่ยต่อวัน จำแนกตามผู้ใช้บริการ และ จังหวัด	-97-
ตาราง 16	จำนวนและร้อยละของ โรงแรมและเกสต์เฮาส์ จำแนกตามการมีสิ่งอำนวยความสะดวก บริการ ประเภทของสิ่งอำนวยความสะดวก และจังหวัด	-98-

ตาราง 17	จำนวนคนทำงานในโรงแรมและเกสต์เฮาส์ จำแนกตามลักษณะการจ้างงาน เพศ และจังหวัด	-99-
ตาราง 18	จำนวนคนทำงาน จำนวนห้องพักและจำนวนคนทำงานเฉลี่ยต่อห้องพัก จำแนกตาม จังหวัด	-100-
ตาราง 19	ข้อมูลสถิติที่สำคัญ จำแนกตามจังหวัด	-101-
ตาราง 20	ค่าใช้จ่ายด้านบุคลากรในปี 2545 จำแนกตามจังหวัด	-102-
ตาราง 21	ค่าใช้จ่ายในการดำเนินการของโรงแรมและเกสต์เฮาส์ในปี 2545 จำแนกตาม จังหวัด	-103-
ตาราง 22	รายรับจากการดำเนินการของโรงแรมและเกสต์เฮาส์ในปี 2545 จำแนกตาม จังหวัด	-128-
ตาราง 23	มูลค่าสินทรัพย์หมุนเวียนของโรงแรมและเกสต์เฮาส์ ณ วันที่ 31 ธันวาคม 2545 จำแนกตามจังหวัด	-129-
ตาราง 24	มูลค่าหนี้สินของโรงแรมและเกสต์เฮาส์ ณ วันที่ 31 ธันวาคม 2545 จำแนกตาม จังหวัด	-130-
ตาราง 25	มูลค่าตามบัญชีของสินทรัพย์ถาวร ณ วันที่ 31 ธันวาคม 2545 จำแนกตามจังหวัด	-131-
ตาราง 26	ค่าเสื่อมราคาสินทรัพย์ถาวรในปี 2545 จำแนกตามจังหวัด	-132-
ตาราง 27	มูลค่าสินทรัพย์ถาวรที่เปลี่ยนแปลงในปี 2545 จำแนกตามจังหวัด	-133-
ตาราง 28	มูลค่าสินทรัพย์ถาวรที่เปลี่ยนแปลงในปี 2545 จำแนกตามจังหวัด	-134-

# CONTENTS

		PAGE
TABLE 1	NUMBER AND PERCENTAGE OF HOTELS AND GUEST HOUSES BY PROVINCE	-81-
TABLE 2	NUMBER AND PERCENTAGE OF HOTELS AND GUEST HOUSES BY FORM OF LEGAL ORGANIZATION AND PROVINCE	-82-
TABLE 3	NUMBER AND PERCENTAGE OF HOTELS AND GUEST HOUSES BY PERIOD OF OPERATION AND PROVINCE	-83-
TABLE 4	NUMBER AND PERCENTAGE OF HOTELS AND GUEST HOUSES BY VALUE OF REGISTERED CAPITAL AND PROVINCE	-84-
TABLE 5	NUMBER AND PERCENTAGE OF HOTELS AND GUEST HOUSES BY USED THE COMPUTER, TOTAL NUMBER OF COMPUTERS, NUMBER OF PERSON USING COMPUTER AND PROVINCE	-85-
TABLE 6	NUMBER AND PERCENTAGE OF HOTELS AND GUEST HOUSES BY USING THE INTERNET AND PROVINCE	-86-
TABLE 7	NUMBER AND PERCENTAGE OF HOTELS AND GUEST HOUSES BY ACTIVITIES OR SERVICES ON WEB SITE AND PROVINCE	-87-
TABLE 8	NUMBER AND PERCENTAGE OF ROOMS BY TYPE OF ROOM AND PROVINCE	-88-
TABLE 9	NUMBER AND PERCENTAGE OF ROOMS BY TYPE OF ROOM AND PROVINCE	-89-
TABLE 10	NUMBER AND PERCENTAGE OF COMMON ROOMS BY TYPE OF ROOM AND PROVINCE	-90-
TABLE 11	NUMBER AND PERCENTAGE OF GUEST BY NATIONALITY BY PROVINCE	-91-
TABLE 12	NUMBER AND PERCENTAGE OF HOTELS AND GUEST HOUSES WITH MEETING/SEMINAR OR CONFERENCE ROOM BY CAPACITY (PERSONS) OF MEETING/SEMINAR OR CONFERENCE ROOM AND PROVINCE	-92-
TABLE 13	NUMBER AND PERCENTAGE OF HOTELS AND GUEST HOUSES OF MEETING/SEMINAR ROOMS BY NUMBER OF MEETING/SEMINAR ARRANGEMENT AND PROVINCE	-93-
TABLE 14	NUMBER AND PERCENTAGE OF MEETING/SEMINAR ATTENDANT ACCORDING TO TIMES OF MEETING/SEMINAR BY PROVINCE	-94-
TABLE 15.1	AVERAGE GUEST PER DAY IN THE RESTAURANT BY TYPE OF GUEST AND PROVINCE	-95-
TABLE 15.2	AVERAGE GUEST PER DAY IN THE ENTERTAINMENT LOUNGE BY TYPE OF GUEST AND PROVINCE	-96-

	<b>PAGE</b>
TABLE 15.3 AVERAGE GUEST PER DAY IN THE SOUVENIR SHOP BY TYPE OF GUEST AND PROVINCE	-97-
TABLE 16 NUMBER AND PERCENTAGE OF HOTELS AND GUEST HOUSES BY TYPE OF FACILITY PROVIDED AND PROVINCE	-98-
TABLE 17 NUMBER OF PERSONS ENGAGED IN HOTELS AND GUEST HOUSES BY WORK STATUS, SEX AND PROVINCE	-99-
TABLE 18 NUMBER OF PERSONS ENGAGED, NUMBER OF ROOMS AND AVERAGE PERSONS ENGAGED PER ROOM BY PROVINCE	-100-
TABLE 19 PRINCIPAL STATISTICS BY PROVINCE	-101-
TABLE 20 REMUNERATION IN 2002 BY PROVINCE	-102-
TABLE 21 OPERATING EXPENSES OF HOTELS AND GUEST HOUSES BY PROVINCE	-103-
TABLE 22 RECEIPTS OF HOTELS AND GUEST HOUSES BY PROVINCE	-128-
TABLE 23 VALUE OF CURRENT ASSETS OF HOTELS AND GUEST HOUSES AS OF DECEMBER 31, 2002 BY PROVINCE	-129-
TABLE 24 VALUE OF LIABILITIES OF HOTELS AND GUEST HOUSES AS OF DECEMBER 31, 2002 BY PROVINCE	-130-
TABLE 25 BOOK VALUE OF FIXED ASSETS AS OF DECEMBER 31, 2002 BY PROVINCE	-131-
TABLE 26 DEPRECIATION OF FIXED ASSETS IN 2002 BY PROVINCE	-132-
TABLE 27 VALUE OF FIXED ASSETS CHANGE IN 2002 BY PROVINCE	-133-
TABLE 28 VALUE OF FIXED ASSETS CHANGE IN 2002 BY PROVINCE	-134-

ตาราง 1 จำนวนและร้อยละของโรงแรมและเกสต์เฮาส์ จำแนกตามจังหวัด  
TABLE 1 NUMBER AND PERCENTAGE OF HOTELS AND GUEST HOUSES BY PROVINCE

จังหวัด	โรงแรม/เกสต์เฮาส์ Hotels/guest houses		ห้องพัก Room		Province
	จำนวน Number	ร้อยละ %	จำนวน Number	ร้อยละ %	
กลาง	583	100.0	35,628	100.0	Central
กาญจนบุรี	25	4.3	1,219	3.4	Kanchanaburi
จันทบุรี	28	4.8	1,451	4.1	Chanthaburi
ฉะเชิงเทรา	8	1.4	480	1.3	Chachoengsao
ชลบุรี	132	22.6	12,900	36.2	Chon Buri
ชัยนาท	6	1.0	274	0.8	Chai Nat
ตราด	7	1.2	357	1.0	Trat
นครนายก	5	0.9	218	0.6	Nakhon Nayok
นครปฐม	25	4.3	1,506	4.2	Nakhon Pathom
นนทบุรี	4	0.7	321	0.9	Nonthaburi
ปทุมธานี	5	0.9	197	0.6	Pathum Thani
ประจวบคีรีขันธ์	42	7.2	2,719	7.6	Prachuapkhiri Khan
ปราจีนบุรี	22	3.8	874	2.5	Prachin Buri
พระนครศรีอยุธยา	11	1.9	675	1.9	Phra Nakhon Si Ayutthaya
เพชรบุรี	68	11.6	3,887	10.9	Phetchaburi
ระยอง	42	7.2	1,355	3.8	Rayong
ราชบุรี	34	5.8	1,547	4.3	Ratchaburi
ลพบุรี	16	2.7	763	2.1	Lop Buri
สมุทรปราการ	17	2.9	1,055	3.0	Samut Prakan
สมุทรสงคราม	5	0.9	159	0.4	Samut Songkram
สมุทรสาคร	6	1.0	238	0.7	Samut Sakon
สระแก้ว	18	3.1	705	2.0	Sra Kaew
สระบุรี	14	2.4	740	2.1	Saraburi
สิงห์บุรี	8	1.4	195	0.6	Sing Buri
สุพรรณบุรี	29	5.0	1,387	3.9	Suphan Buri
อ่างทอง	6	1.0	406	1.1	Ang Thong

ที่มา : รายงานการสำรวจการประกอบกิจการ โรงแรมและเกสต์เฮาส์ พ.ศ. 2546 สำนักงานสถิติแห่งชาติ กระทรวงเทคโนโลยีสารสนเทศและการสื่อสาร

Source : Report of The 2003 Hotels and Guest Houses Survey, National Statistical Office, Ministry of Information and Communication Technology

ตาราง 2 จำนวนและร้อยละของโรงแรมและเกสต์เฮาส์ จำแนกตามรูปแบบการจัดตั้งตามกฎหมาย และจังหวัด

TABLE 2 NUMBER AND PERCENTAGE OF HOTELS AND GUEST HOUSES BY FORM OF LEGAL ORGANIZATION AND PROVINCE

จังหวัด	รวม		ส่วนบุคคล		ห้างหุ้นส่วนสามัญ		บริษัทจำกัด		Province
	Total		ห้างหุ้นส่วนสามัญ ที่ไม่เป็นนิติบุคคล		นิติบุคคล ห้างหุ้นส่วนจำกัด		บริษัทจำกัด (มหาชน) Company limited, public company limited		
	จำนวน	ร้อยละ	จำนวน	ร้อยละ	จำนวน	ร้อยละ	จำนวน	ร้อยละ	
	Number	%	Number	%	Number	%	Number	%	
กลาง	583	100.0	319	54.7	102	17.5	162	27.8	Central
กาญจนบุรี	25	100.0	17	68.0	4	16.0	4	16.0	Kanchanaburi
จันทบุรี	28	100.0	14	50.0	6	21.4	8	28.6	Chanthaburi
ฉะเชิงเทรา	8	100.0	3	37.5	-	-	5	62.5	Chachoengsao
ชลบุรี	132	100.0	41	31.0	29	22.0	62	47.0	Chon Buri
ชัยนาท	6	100.0	4	66.7	2	33.3	-	-	Chai Nat
ตราด	7	100.0	6	85.7	-	-	1	14.3	Trat
นครนายก	5	100.0	2	40.0	3	60.0	-	-	Nakhon Nayok
นครปฐม	25	100.0	9	36.0	8	32.0	8	32.0	Nakhon Pathom
นนทบุรี	4	100.0	-	-	1	25.0	3	75.0	Nonthaburi
ปทุมธานี	5	100.0	2	40.0	1	20.0	2	40.0	Pathum Thani
ประจวบคีรีขันธ์	42	100.0	21	50.0	5	11.9	16	38.1	Prachuapkhiri Khan
ปราจีนบุรี	22	100.0	12	54.6	7	31.8	3	13.6	Prachin Buri
พระนครศรีอยุธยา	11	100.0	8	72.7	-	-	3	27.3	Phra Nakhon Si Ayutthaya
เพชรบุรี	68	100.0	51	75.0	5	7.4	12	17.6	Phetchaburi
ระยอง	42	100.0	34	80.9	2	4.8	6	14.3	Rayong
ราชบุรี	34	100.0	17	50.0	10	29.4	7	20.6	Ratchaburi
ลพบุรี	16	100.0	13	81.2	1	6.3	2	12.5	Lop Buri
สมุทรปราการ	17	100.0	8	47.1	3	17.6	6	35.3	Samut Prakan
สมุทรสงคราม	5	100.0	5	100.0	-	-	-	-	Samut Songkram
สมุทรสาคร	6	100.0	4	66.6	1	16.7	1	16.7	Samut Sakon
สระแก้ว	18	100.0	12	66.6	1	5.6	5	27.8	Sra Kaew
สระบุรี	14	100.0	10	71.4	3	21.4	1	7.2	Saraburi
สิงห์บุรี	8	100.0	7	87.5	-	-	1	12.5	Sing Buri
สุพรรณบุรี	29	100.0	17	58.6	7	24.2	5	17.2	Suphan Buri
อ่างทอง	6	100.0	2	33.3	3	50.0	1	16.7	Ang Thong

ที่มา : รายงานการสำรวจการประกอบกิจการโรงแรมและเกสต์เฮาส์ พ.ศ. 2546 สำนักงานสถิติแห่งชาติ กระทรวงเทคโนโลยีสารสนเทศและการสื่อสาร

Source : Report of The 2003 Hotels and Guest Houses Survey, National Statistical Office, Ministry of Information and Communication Technology

ตาราง 3 จำนวนและร้อยละของโรงแรมและเกสต์เฮาส์ จำแนกตามระยะเวลาในการดำเนินการ และจังหวัด

TABLE 3 NUMBER AND PERCENTAGE OF HOTELS AND GUEST HOUSES BY PERIOD OF OPERATION AND PROVINCE

จังหวัด	รวม		ระยะเวลาในการดำเนินการ (ปี) Period of operation (Years)								Province
	Total		< 5		5 - 9		10 - 19		≥ 20		
	จำนวน	ร้อยละ	จำนวน	ร้อยละ	จำนวน	ร้อยละ	จำนวน	ร้อยละ	จำนวน	ร้อยละ	
	Number	%	Number	%	Number	%	Number	%	Number	%	
กลาง	583	100.0	32	5.5	47	8.1	246	42.2	258	44.2	Central
กาญจนบุรี	25	100.0	-	-	-	-	5	20.0	20	80.0	Kanchanaburi
จันทบุรี	28	100.0	-	-	1	3.6	14	50.0	13	46.4	Chanthaburi
ฉะเชิงเทรา	8	100.0	2	25.0	-	-	2	25.0	4	50.0	Chachoengsao
ชลบุรี	132	100.0	6	4.6	-	-	63	47.7	63	47.7	Chon Buri
ชัยนาท	6	100.0	-	-	1	16.7	3	50.0	2	33.3	Chai Nat
ตราด	7	100.0	-	-	-	-	5	71.4	2	28.6	Trat
นครนายก	5	100.0	-	-	-	-	3	60.0	2	40.0	Nakhon Nayok
นครปฐม	25	100.0	2	8.0	2	8.0	9	36.0	12	48.0	Nakhon Pathom
นนทบุรี	4	100.0	-	-	-	-	2	50.0	2	50.0	Nonthaburi
ปทุมธานี	5	100.0	-	-	-	-	3	60.0	2	40.0	Pathum Thani
ประจวบคีรีขันธ์	42	100.0	2	4.7	6	14.3	21	50.0	13	31.0	Prachuapkhiri Khan
ปราจีนบุรี	22	100.0	1	4.5	6	27.3	9	40.9	6	27.3	Prachin Buri
พระนครศรีอยุธยา	11	100.0	-	-	2	18.2	4	36.4	5	45.4	Phra Nakhon Si Ayutthaya
เพชรบุรี	68	100.0	5	7.4	10	14.7	36	52.9	17	25.0	Phetchaburi
ระยอง	42	100.0	3	7.1	2	4.8	19	45.2	18	42.9	Rayong
ราชบุรี	34	100.0	2	5.9	4	11.8	10	29.4	18	52.9	Ratchaburi
ลพบุรี	16	100.0	1	6.3	-	-	1	6.3	14	87.4	Lop Buri
สมุทรปราการ	17	100.0	2	11.8	-	-	9	52.9	6	35.3	Samut Prakan
สมุทรสงคราม	5	100.0	-	-	-	-	1	20.0	4	80.0	Samut Songkram
สมุทรสาคร	6	100.0	-	-	1	16.7	4	66.6	1	16.7	Samut Sakon
สระแก้ว	18	100.0	2	11.1	5	27.8	6	33.3	5	27.8	Sra Kaew
สระบุรี	14	100.0	-	-	-	-	6	42.9	8	57.1	Saraburi
สิงห์บุรี	8	100.0	-	-	-	-	3	37.5	5	62.5	Sing Buri
สุพรรณบุรี	29	100.0	4	13.8	4	13.8	8	27.6	13	44.8	Suphan Buri
อ่างทอง	6	100.0	-	-	3	50.0	-	-	3	50.0	Ang Thong

ที่มา : รายงานการสำรวจการประกอบกิจการโรงแรมและเกสต์เฮาส์ พ.ศ. 2546 สำนักงานสถิติแห่งชาติ กระทรวงเทคโนโลยีสารสนเทศและการสื่อสาร

Source : Report of The 2003 Hotels and Guest Houses Survey, National Statistical Office, Ministry of Information and Communication Technology

ตาราง 4 จำนวนและร้อยละของโรงแรมและเกสต์เฮาส์ จำแนกตามเงินทุนจดทะเบียน และจังหวัด

TABLE 4 NUMBER AND PERCENTAGE OF HOTELS AND GUEST HOUSES BY VALUE OF REGISTERED CAPITAL AND PROVINCE

จังหวัด	รวม		เงินทุนจดทะเบียน (ล้านบาท) Value of registered capital (Million Baht)												Province
	Total		< 1		1 - 9		10 - 49		50 - 99		100 - 199		≥ 200		
	จำนวน	ร้อยละ	จำนวน	ร้อยละ	จำนวน	ร้อยละ	จำนวน	ร้อยละ	จำนวน	ร้อยละ	จำนวน	ร้อยละ	จำนวน	ร้อยละ	
	Number	%	Number	%	Number	%	Number	%	Number	%	Number	%	Number	%	
กลาง	264	100.0	24	9.1	141	53.4	58	22.0	12	4.5	16	6.1	13	4.9	Central
กาญจนบุรี	8	100.0	5	62.5	1	12.5	1	12.5	-	-	1	12.5	-	-	Kanchanaburi
จันทบุรี	14	100.0	-	-	11	78.6	2	14.3	1	7.1	-	-	-	-	Chanthaburi
ฉะเชิงเทรา	5	100.0	1	20.0	2	40.0	2	40.0	-	-	-	-	-	-	Chachoengsao
ชลบุรี	91	100.0	5	5.5	39	42.8	25	27.5	4	4.4	11	12.1	7	7.7	Chon Buri
ชัยนาท	2	100.0	-	-	-	-	1	50.0	1	50.0	-	-	-	-	Chai Nat
คราด	1	100.0	-	-	-	-	1	100.0	-	-	-	-	-	-	Trat
นครนายก	3	100.0	-	-	3	100.0	-	-	-	-	-	-	-	-	Nakhon Nayok
นครปฐม	16	100.0	3	18.8	9	56.2	3	18.8	-	-	-	-	1	6.2	Nakhon Pathom
นนทบุรี	4	100.0	-	-	3	75.0	-	-	1	25.0	-	-	-	-	Nonthaburi
ปทุมธานี	3	100.0	-	-	3	100.0	-	-	-	-	-	-	-	-	Pathum Thani
ประจวบคีรีขันธ์	21	100.0	-	-	14	66.7	3	14.3	-	-	1	4.7	3	14.3	Prachuapkhiri Khan
ปราจีนบุรี	10	100.0	3	30.0	4	40.0	3	30.0	-	-	-	-	-	-	Prachin Buri
พระนครศรีอยุธยา	3	100.0	-	-	2	66.7	-	-	-	-	1	33.3	-	-	Phra Nakhon Si Ayutthaya
เพชรบุรี	17	100.0	2	11.8	5	29.3	2	11.8	4	23.5	2	11.8	2	11.8	Phetchaburi
ระยอง	8	100.0	1	12.5	4	50.0	3	37.5	-	-	-	-	-	-	Rayong
ราชบุรี	17	100.0	2	11.8	13	76.4	2	11.8	-	-	-	-	-	-	Ratchaburi
ลพบุรี	3	100.0	-	-	2	66.7	1	33.3	-	-	-	-	-	-	Lop Buri
สมุทรปราการ	9	100.0	-	-	8	88.9	1	11.1	-	-	-	-	-	-	Samut Prakan
สมุทรสงคราม	-	-	-	-	-	-	-	-	-	-	-	-	-	-	Samut Songkram
สมุทรสาคร	2	100.0	-	-	2	100.0	-	-	-	-	-	-	-	-	Samut Sakon
สระแก้ว	6	100.0	-	-	6	100.0	-	-	-	-	-	-	-	-	Sra Kaew
สระบุรี	4	100.0	-	-	2	50.0	2	50.0	-	-	-	-	-	-	Saraburi
สิงห์บุรี	1	100.0	-	-	1	100.0	-	-	-	-	-	-	-	-	Sing Buri
สุพรรณบุรี	12	100.0	2	16.7	5	41.7	4	33.3	1	8.3	-	-	-	-	Suphan Buri
อ่างทอง	4	100.0	-	-	2	50.0	2	50.0	-	-	-	-	-	-	Ang Thong

ที่มา : รายงานการสำรวจการประกอบกิจการโรงแรมและเกสต์เฮาส์ พ.ศ. 2546 สำนักงานสถิติแห่งชาติ กระทรวงเทคโนโลยีสารสนเทศและการสื่อสาร

\* Source : Report of The 2003 Hotels and Guest Houses Survey, National Statistical Office, Ministry of Information and Communication Technology



ตาราง 5 จำนวนและร้อยละของโรงแรมและเกสต์เฮาส์ จำนวนตามการมีเครื่องคอมพิวเตอร์ใช้ จำนวนเครื่องคอมพิวเตอร์ที่มีทั้งหมด จำนวนบุคลากรที่ใช้เครื่องคอมพิวเตอร์ในการปฏิบัติงาน และจังหวัด  
 TABLE 5 NUMBER AND PERCENTAGE OF HOTELS AND GUEST HOUSES BY USED THE COMPUTER, TOTAL NUMBER OF COMPUTERS, NUMBER OF PERSON USING COMPUTER AND PROVINCE

จังหวัด	การมีเครื่องคอมพิวเตอร์ใช้						จำนวนเครื่องคอมพิวเตอร์ที่มีทั้งหมด Total number of computers	จำนวนบุคลากรที่ใช้เครื่องคอมพิวเตอร์ในการปฏิบัติงาน Number of person using computer	Province
	รวม		Used the computer						
	Total		ไม่มี / No		มี / Yes				
	จำนวน	ร้อยละ	จำนวน	ร้อยละ	จำนวน	ร้อยละ			
Number	%	Number	%	Number	%				
กลาง	583	100.0	410	70.3	173	29.7	1,733	3,366	Central
กาญจนบุรี	25	100.0	20	80.0	5	20.0	56	112	Kanchanaburi
จันทบุรี	28	100.0	23	82.1	5	17.9	22	54	Chanthaburi
ฉะเชิงเทรา	8	100.0	6	75.0	2	25.0	10	10	Chachoengsao
ชลบุรี	132	100.0	64	48.5	68	51.5	910	1,880	Chon Buri
ชัยนาท	6	100.0	4	66.7	2	33.3	2	2	Chai Nat
ตราด	7	100.0	7	100.0	-	-	-	-	Trat
นครนายก	5	100.0	3	60.0	2	40.0	2	4	Nakhon Nayok
นครปฐม	25	100.0	17	68.0	8	32.0	74	148	Nakhon Pathom
นนทบุรี	4	100.0	2	50.0	2	50.0	12	12	Nonthaburi
ปทุมธานี	5	100.0	4	80.0	1	20.0	1	2	Pathum Thani
ประจวบคีรีขันธ์	42	100.0	28	66.7	14	33.3	305	482	Prachuapkhiri Khan
ปราจีนบุรี	22	100.0	16	72.7	6	27.3	14	25	Prachin Buri
พระนครศรีอยุธยา	11	100.0	6	54.5	5	45.5	31	41	Phra Nakhon Si Ayutthaya
เพชรบุรี	68	100.0	55	80.9	13	19.1	211	434	Phetchaburi
ระยอง	42	100.0	35	83.3	7	16.7	14	18	Rayong
ราชบุรี	34	100.0	25	73.5	9	26.5	15	31	Ratchaburi
ลพบุรี	16	100.0	14	87.5	2	12.5	8	14	Lop Buri
สมุทรปราการ	17	100.0	13	76.5	4	23.5	4	5	Samut Prakan
สมุทรสงคราม	5	100.0	5	100.0	-	-	-	-	Samut Songkram
สมุทรสาคร	6	100.0	6	100.0	-	-	-	-	Samut Sakon
สระแก้ว	18	100.0	13	72.2	5	27.8	10	12	Sra Kaew
สระบุรี	14	100.0	12	85.7	2	14.3	8	28	Saraburi
สิงห์บุรี	8	100.0	8	100.0	-	-	-	-	Sing Buri
สุพรรณบุรี	29	100.0	19	65.5	10	34.5	23	51	Suphan Buri
อ่างทอง	6	100.0	5	83.3	1	16.7	1	1	Ang Thong

ที่มา : รายงานการสำรวจการประกอบกิจการโรงแรมและเกสต์เฮาส์ พ.ศ. 2546 สำนักงานสถิติแห่งชาติ กระทรวงเทคโนโลยีสารสนเทศและการสื่อสาร  
 Source : Report of The 2003 Hotels and Guest Houses Survey, National Statistical Office, Ministry of Information and Communication Technology

ตาราง 6 จำนวนและร้อยละของโรงแรมและเกสต์เฮาส์ จำแนกตามการใช้อินเทอร์เน็ต และจังหวัด  
 TABLE 6 NUMBER AND PERCENTAGE OF HOTELS AND GUEST HOUSES BY USING THE INTERNET AND PROVINCE

จังหวัด	รวม		ไม่มีการใช้		มีการใช้อินเทอร์เน็ต Access to the internet						Province
	Total		อินเทอร์เน็ต		รวม		ไม่มีการใช้เว็บไซต์		มีการใช้เว็บไซต์		
	จำนวน	ร้อยละ	จำนวน	ร้อยละ	จำนวน	ร้อยละ	จำนวน	ร้อยละ	จำนวน	ร้อยละ	
	Number	%	Number	%	Number	%	Number	%	Number	%	
กลาง	583	100.0	497	85.2	86	14.8	20	23.3	66	76.7	Central
กาญจนบุรี	25	100.0	20	80.0	5	20.0	-	-	5	100.0	Kanchanaburi
จันทบุรี	28	100.0	25	89.3	3	10.7	2	66.7	1	33.3	Chanthaburi
ฉะเชิงเทรา	8	100.0	6	75.0	2	25.0	2	100.0	-	-	Chachoengsao
ชลบุรี	132	100.0	93	70.5	39	29.5	4	10.3	35	89.7	Chon Buri
ชัยนาท	6	100.0	6	100.0	-	-	-	-	-	-	Chai Nat
ตราด	7	100.0	7	100.0	-	-	-	-	-	-	Trat
นครนายก	5	100.0	5	100.0	-	-	-	-	-	-	Nakhon Nayok
นครปฐม	25	100.0	22	88.0	3	12.0	-	-	3	100.0	Nakhon Pathom
นนทบุรี	4	100.0	3	75.0	1	25.0	1	100.0	-	-	Nonthaburi
ปทุมธานี	5	100.0	5	100.0	-	-	-	-	-	-	Pathum Thani
ประจวบคีรีขันธ์	42	100.0	30	71.4	12	28.6	5	41.7	7	58.3	Prachuapkhiri Khan
ปราจีนบุรี	22	100.0	22	100.0	-	-	-	-	-	-	Prachin Buri
พระนครศรีอยุธยา	11	100.0	10	90.9	1	9.1	-	-	1	100.0	Phra Nakhon Si Ayutthaya
เพชรบุรี	68	100.0	59	86.8	9	13.2	-	-	9	100.0	Phetchaburi
ระยอง	42	100.0	38	90.5	4	9.5	2	50.0	2	50.0	Rayong
ราชบุรี	34	100.0	34	100.0	-	-	-	-	-	-	Ratchaburi
ลพบุรี	16	100.0	15	93.8	1	6.2	-	-	1	100.0	Lop Buri
สมุทรปราการ	17	100.0	17	100.0	-	-	-	-	-	-	Samut Prakan
สมุทรสงคราม	5	100.0	5	100.0	-	-	-	-	-	-	Samut Songkram
สมุทรสาคร	6	100.0	6	100.0	-	-	-	-	-	-	Samut Sakon
สระแก้ว	18	100.0	17	94.4	1	5.6	1	100.0	-	-	Sra Kaew
สระบุรี	14	100.0	12	85.7	2	14.3	1	50.0	1	50.0	Saraburi
สิงห์บุรี	8	100.0	8	100.0	-	-	-	-	-	-	Sing Buri
สุพรรณบุรี	29	100.0	26	89.7	3	10.3	2	66.7	1	33.3	Suphan Buri
อ่างทอง	6	100.0	6	100.0	-	-	-	-	-	-	Ang Thong

ที่มา : รายงานการสำรวจการประกอบกิจการโรงแรมและเกสต์เฮาส์ พ.ศ. 2546 สำนักงานสถิติแห่งชาติ กระทรวงเทคโนโลยีสารสนเทศและการสื่อสาร  
 Source : Report of The 2003 Hotels and Guest Houses Survey, National Statistical Office, Ministry of Information and Communication Technology

ตาราง 7 จำนวนและร้อยละของโรงแรมและเกสต์เฮาส์ จำแนกตามกิจกรรม/บริการที่ดำเนินการบนเว็บไซต์ และจังหวัด

TABLE 7 NUMBER AND PERCENTAGE OF HOTELS AND GUEST HOUSES BY ACTIVITIES OR SERVICES ON WEB SITE AND PROVINCE

จังหวัด	กิจกรรม/บริการที่ดำเนินการบนเว็บไซต์ Activities or services on web site														Province
	รวม Total		ข้อมูล/ข้อความโฆษณากิจการ Advertising of own business				การติดต่อสำรองห้องพัก Online reservation				การชำระเงินค่าห้องพัก/ค่าสำรองห้องพัก Online payments				
			ไม่มี / No		มี / Yes		ไม่มี / No		มี / Yes		ไม่มี / No		มี / Yes		
	จำนวน Number	ร้อยละ %	จำนวน Number	ร้อยละ %	จำนวน Number	ร้อยละ %	จำนวน Number	ร้อยละ %	จำนวน Number	ร้อยละ %	จำนวน Number	ร้อยละ %	จำนวน Number	ร้อยละ %	
กลาง	66	100.0	13	19.7	53	80.3	7	10.6	59	89.4	45	68.2	21	31.8	Central
กาญจนบุรี	5	100.0	-	-	5	100.0	-	-	5	100.0	2	40.0	3	60.0	Kanchanaburi
จันทบุรี	1	100.0	-	-	1	100.0	1	100.0	-	-	1	100.0	-	-	Chanthaburi
ฉะเชิงเทรา	-	-	-	-	-	-	-	-	-	-	-	-	-	-	Chachoengsao
ชลบุรี	35	100.0	8	22.9	27	77.1	-	-	35	100.0	23	65.7	12	34.3	Chon Buri
ชัยนาท	-	-	-	-	-	-	-	-	-	-	-	-	-	-	Chai Nat
คราด	-	-	-	-	-	-	-	-	-	-	-	-	-	-	Trat
นครนายก	-	-	-	-	-	-	-	-	-	-	-	-	-	-	Nakhon Nayok
นครปฐม	3	100.0	-	-	3	100.0	-	-	3	100.0	1	33.3	2	66.7	Nakhon Pathom
นนทบุรี	-	-	-	-	-	-	-	-	-	-	-	-	-	-	Nonthaburi
ปทุมธานี	-	-	-	-	-	-	-	-	-	-	-	-	-	-	Pathum Thani
ประจวบคีรีขันธ์	7	100.0	2	28.6	5	71.4	2	28.6	5	71.4	7	100.0	-	-	Prachuapkhiri Khan
ปราจีนบุรี	-	-	-	-	-	-	-	-	-	-	-	-	-	-	Prachin Buri
พระนครศรีอยุธยา	1	100.0	-	-	1	100.0	-	-	1	100.0	-	-	1	100.0	Phra Nakhon Si Ayutthaya
เพชรบุรี	9	100.0	2	22.2	7	77.8	1	11.1	8	88.9	7	77.8	2	22.2	Phetchaburi
ระยอง	2	100.0	-	-	2	100.0	2	100.0	-	-	2	100.0	-	-	Rayong
ราชบุรี	-	-	-	-	-	-	-	-	-	-	-	-	-	-	Ratchaburi
ลพบุรี	1	100.0	-	-	1	100.0	-	-	1	100.0	-	-	1	100.0	Lop Buri
สมุทรปราการ	-	-	-	-	-	-	-	-	-	-	-	-	-	-	Samut Prakan
สมุทรสงคราม	-	-	-	-	-	-	-	-	-	-	-	-	-	-	Samut Songkram
สมุทรสาคร	-	-	-	-	-	-	-	-	-	-	-	-	-	-	Samut Sakon
สระแก้ว	-	-	-	-	-	-	-	-	-	-	-	-	-	-	Sra Kae
สระบุรี	1	100.0	-	-	1	100.0	-	-	1	100.0	1	100.0	-	-	Saraburi
สิงห์บุรี	-	-	-	-	-	-	-	-	-	-	-	-	-	-	Sing Buri
สุพรรณบุรี	1	100.0	1	100.0	-	-	1	100.0	-	-	1	100.0	-	-	Suphan Buri
อ่างทอง	-	-	-	-	-	-	-	-	-	-	-	-	-	-	Ang Thong

ที่มา : รายงานการสำรวจการประกอบกิจการโรงแรมและเกสต์เฮาส์ พ.ศ. 2546 สำนักงานสถิติแห่งชาติ กระทรวงเทคโนโลยีสารสนเทศและการสื่อสาร

Source : Report of The 2003 Hotels and Guest Houses Survey, National Statistical Office, Ministry of Information and Communication Technology

ตาราง 8 จำนวนและร้อยละของห้องพัก จำแนกตามประเภทห้องพัก และจังหวัด  
TABLE 8 NUMBER AND PERCENTAGE OF ROOMS BY TYPE OF ROOM AND PROVINCE

จังหวัด	จำนวน โรงแรม/ เกสต์เฮาส์ Number of hotels/guest houses	รวม Total		ห้องชุด Suite room		ห้องสามัญ Common room		Province
		จำนวน Number	ร้อยละ %	จำนวน Number	ร้อยละ %	จำนวน Number	ร้อยละ %	
กลาง	583	35,628	100.0	1,214	3.4	34,414	96.6	Central
กาญจนบุรี	25	1,219	100.0	9	0.7	1,210	99.3	Kanchanaburi
จันทบุรี	28	1,451	100.0	43	3.0	1,408	97.0	Chanthaburi
ฉะเชิงเทรา	8	480	100.0	20	4.2	460	95.8	Chachoengsao
ชลบุรี	132	12,900	100.0	606	4.7	12,294	95.3	Chon Buri
ชัยนาท	6	274	100.0	4	1.5	270	98.5	Chai Nat
ตราด	7	357	100.0	1	0.3	356	99.7	Trat
นครนายก	5	218	100.0	-	-	218	100.0	Nakhon Nayok
นครปฐม	25	1,506	100.0	30	2.0	1,476	98.0	Nakhon Pathom
นนทบุรี	4	321	100.0	12	3.7	309	96.3	Nonthaburi
ปทุมธานี	5	197	100.0	-	-	197	100.0	Pathum Thani
ประจวบคีรีขันธ์	42	2,719	100.0	129	4.7	2,590	95.3	Prachuapkhiri Khan
ปราจีนบุรี	22	874	100.0	92	10.5	782	89.5	Prachin Buri
พระนครศรีอยุธยา	11	675	100.0	17	2.5	658	97.5	Phra Nakhon Si Ayutthaya
เพชรบุรี	68	3,887	100.0	166	4.3	3,721	95.7	Phetchaburi
ระยอง	42	1,355	100.0	51	3.8	1,304	96.2	Rayong
ราชบุรี	34	1,547	100.0	9	0.6	1,538	99.4	Ratchaburi
ลพบุรี	16	763	100.0	4	0.5	759	99.5	Lop Buri
สมุทรปราการ	17	1,055	100.0	2	0.2	1,053	99.8	Samut Prakan
สมุทรสงคราม	5	159	100.0	-	-	159	100.0	Samut Songkram
สมุทรสาคร	6	238	100.0	-	-	238	100.0	Samut Sakon
สระแก้ว	18	705	100.0	1	0.1	704	99.9	Sra Kaew
สระบุรี	14	740	100.0	3	0.4	737	99.6	Saraburi
สิงห์บุรี	8	195	100.0	-	-	195	100.0	Sing Buri
สุพรรณบุรี	29	1,387	100.0	11	0.8	1,376	99.2	Suphan Buri
อ่างทอง	6	406	100.0	4	1.0	402	99.0	Ang Thong

ที่มา : รายงานการสำรวจการประกอบกิจการโรงแรมและเกสต์เฮาส์ พ.ศ. 2546 สำนักงานสถิติแห่งชาติ กระทรวงเทคโนโลยีสารสนเทศและการสื่อสาร

Source : Report of The 2003 Hotels and Guest Houses Survey, National Statistical Office, Ministry of Information and Communication Technology

ตาราง 9 จำนวนและร้อยละของห้องพัก จำแนกตามประเภทของห้อง และจังหวัด

TABLE 9 NUMBER AND PERCENTAGE OF ROOMS BY TYPE OF ROOM AND PROVINCE

จังหวัด	รวม		ห้องที่มีเครื่องปรับอากาศ		ห้องที่ไม่มีเครื่องปรับอากาศ		Province
	จำนวน	ร้อยละ	จำนวน	ร้อยละ	จำนวน	ร้อยละ	
	Number	%	Number	%	Number	%	
กลาง	35,628	100.0	28,688	80.5	6,940	19.5	Central
กาญจนบุรี	1,219	100.0	930	76.3	289	23.7	Kanchanaburi
จันทบุรี	1,451	100.0	991	68.3	460	31.7	Chanthaburi
ฉะเชิงเทรา	480	100.0	376	78.3	104	21.7	Chachoengsao
ชลบุรี	12,900	100.0	11,793	91.4	1,107	8.6	Chon Buri
ชัยนาท	274	100.0	157	57.3	117	42.7	Chai Nat
คราด	357	100.0	184	51.5	173	48.5	Trat
นครนายก	218	100.0	124	56.9	94	43.1	Nakhon Nayok
นครปฐม	1,506	100.0	1,180	78.4	326	21.6	Nakhon Pathom
นนทบุรี	321	100.0	296	92.2	25	7.8	Nonthaburi
ปทุมธานี	197	100.0	148	75.1	49	24.9	Pathum Thani
ประจวบคีรีขันธ์	2,719	100.0	2,215	81.5	504	18.5	Prachuapkhiri Khan
ปราจีนบุรี	874	100.0	715	81.8	159	18.2	Prachin Buri
พระนครศรีอยุธยา	675	100.0	500	74.1	175	25.9	Phra Nakhon Si Ayutthaya
เพชรบุรี	3,887	100.0	3,333	85.7	554	14.3	Phetchaburi
ระยอง	1,355	100.0	847	62.5	508	37.5	Rayong
ราชบุรี	1,547	100.0	976	63.1	571	36.9	Ratchaburi
ลพบุรี	763	100.0	419	54.9	344	45.1	Lop Buri
สมุทรปราการ	1,055	100.0	843	79.9	212	20.1	Samut Prakan
สมุทรสงคราม	159	100.0	91	57.2	68	42.8	Samut Songkram
สมุทรสาคร	238	100.0	220	92.4	18	7.6	Samut Sakon
สระแก้ว	705	100.0	430	61.0	275	39.0	Sra Kaew
สระบุรี	740	100.0	407	55.0	333	45.0	Saraburi
สิงห์บุรี	195	100.0	98	50.3	97	49.7	Sing Buri
สุพรรณบุรี	1,387	100.0	1,065	76.8	322	23.2	Suphan Buri
อ่างทอง	406	100.0	350	86.2	56	13.8	Ang Thong

ที่มา : รายงานการสำรวจการประกอบกิจการโรงแรมและเกสต์เฮาส์ พ.ศ. 2546 สำนักงานสถิติแห่งชาติ กระทรวงเทคโนโลยีสารสนเทศและการสื่อสาร  
Source : Report of The 2003 Hotels and Guest Houses Survey, National Statistical Office, Ministry of Information and Communication Technology

ตาราง 10 จำนวนและร้อยละของห้องสามัญ จำนวนตามประเภทของห้อง และจังหวัด  
TABLE 10 NUMBER AND PERCENTAGE OF COMMON ROOMS BY TYPE OF ROOM AND PROVINCE

จังหวัด	ห้องสามัญ Common room																				Province
	ห้องเตียงเดี่ยว Double bedded room								ห้องเตียงคู่ Twin bedded room								อื่นๆ Other room				
	รวม		ห้องพักที่มี		ห้องพักที่ไม่มี		รวม		ห้องพักที่มี		ห้องพักที่ไม่มี		รวม		ห้องพักที่มี		ห้องพักที่ไม่มี				
	จำนวน	ร้อยละ	จำนวน	ร้อยละ	จำนวน	ร้อยละ	จำนวน	ร้อยละ	จำนวน	ร้อยละ	จำนวน	ร้อยละ	จำนวน	ร้อยละ	จำนวน	ร้อยละ	จำนวน	ร้อยละ			
กลาง	34,414	100.0	15,608	45.3	10,797	69.2	4,811	30.8	15,964	46.4	14,543	91.1	1,421	8.9	2,842	8.3	2,135	75.1	707	24.9	Central
กาญจนบุรี	1,210	100.0	468	38.7	260	55.6	208	44.4	688	56.9	640	93.0	48	7.0	54	4.4	19	35.2	35	64.8	Kanchanaburi
จันทบุรี	1,408	100.0	655	46.5	346	52.8	309	47.2	651	46.3	518	79.6	133	20.4	102	7.2	83	81.4	19	18.6	Chanthaburi
ฉะเชิงเทรา	460	100.0	130	28.3	94	72.3	36	27.7	279	60.6	248	88.9	31	11.1	51	11.1	15	29.4	36	70.6	Chachoengsao
ชลบุรี	12,294	100.0	4,016	32.7	3,290	81.9	726	18.1	7,291	59.3	7,039	96.5	252	3.5	987	8.0	859	87.0	128	13.0	Chon Buri
ชัยนาท	270	100.0	180	66.7	93	51.7	87	48.3	90	33.3	60	66.7	30	33.3	-	-	-	-	-	-	Chai Nat
ตราด	356	100.0	240	67.4	84	35.0	156	65.0	116	32.6	99	85.3	17	14.7	-	-	-	-	-	-	Trat
นครนายก	218	100.0	135	61.9	52	38.5	83	61.5	54	24.8	43	79.6	11	20.4	29	13.3	29	100.0	-	-	Nakhon Nayok
นครปฐม	1,476	100.0	823	55.8	568	69.0	255	31.0	627	42.5	555	88.5	72	11.5	26	1.7	26	100.0	-	-	Nakhon Pathom
นนทบุรี	309	100.0	49	15.9	24	49.0	25	51.0	158	51.1	158	100.0	-	-	102	33.0	102	100.0	-	-	Nonthaburi
ปทุมธานี	197	100.0	197	100.0	148	75.1	49	24.9	-	-	-	-	-	-	-	-	-	-	-	-	Pathum Thani
ประจวบคีรีขันธ์	2,590	100.0	888	34.3	641	72.2	247	27.8	1,514	58.5	1,360	89.8	154	10.2	188	7.2	87	46.3	101	53.7	Prachuapkhiri Khan
ปราจีนบุรี	782	100.0	390	49.9	252	64.6	138	35.4	369	47.2	348	94.3	21	5.7	23	2.9	23	100.0	-	-	Prachin Buri
พระนครศรีอยุธยา	658	100.0	245	37.2	95	38.8	150	61.2	365	55.5	346	94.8	19	5.2	48	7.3	44	91.7	4	8.3	Phra Nakhon Si Ayutthaya
เพชรบุรี	3,721	100.0	1,640	44.1	1,375	83.8	265	16.2	1,474	39.6	1,345	91.3	129	8.7	607	16.3	447	73.6	160	26.4	Phetchaburi
ระยอง	1,304	100.0	451	34.6	246	54.5	205	45.5	430	33.0	300	69.8	130	30.2	423	32.4	250	59.1	173	40.9	Rayong
ราชบุรี	1,538	100.0	1,071	69.6	566	52.8	505	47.2	457	29.7	392	85.8	65	14.2	10	0.7	9	90.0	1	10.0	Ratchaburi
ลพบุรี	759	100.0	524	69.0	244	46.6	280	53.4	206	27.2	141	68.4	65	31.6	29	3.8	29	100.0	-	-	Lop Buri
สมุทรปราการ	1,053	100.0	1,045	99.2	836	80.0	209	20.0	8	0.8	4	50.0	4	50.0	-	-	-	-	-	-	Samut Prakan
สมุทรสงคราม	159	100.0	143	89.9	83	58.0	60	42.0	16	10.1	8	50.0	8	50.0	-	-	-	-	-	-	Samut Songkram
สมุทรสาคร	238	100.0	219	92.0	206	94.1	13	5.9	19	8.0	14	73.7	5	26.3	-	-	-	-	-	-	Samut Sakon
สระแก้ว	704	100.0	440	62.5	255	58.0	185	42.0	192	27.3	154	80.2	38	19.8	72	10.2	22	30.6	50	69.4	Sra Kaew
สระบุรี	737	100.0	560	76.0	310	55.4	250	44.6	177	24.0	94	53.1	83	46.9	-	-	-	-	-	-	Saraburi
สิงห์บุรี	195	100.0	147	75.4	78	53.1	69	46.9	48	24.6	20	41.7	28	58.3	-	-	-	-	-	-	Sing Buri
สุพรรณบุรี	1,376	100.0	687	49.9	424	61.7	263	38.3	621	45.1	561	90.3	60	9.7	68	5.0	68	100.0	-	-	Suphan Buri
อ่างทอง	402	100.0	265	65.9	227	85.7	38	14.3	114	28.4	96	84.2	18	15.8	23	5.7	23	100.0	-	-	Ang Thong

ที่มา : รายงานการสำรวจการประกอบกิจการโรงแรมและเกสต์เฮาส์ พ.ศ. 2546 สำนักงานสถิติแห่งชาติ กระทรวงเทคโนโลยีสารสนเทศและการสื่อสาร  
Source : Report of The 2003 Hotels and Guest Houses Survey, National Statistical Office, Ministry of Information and Communication Technology

ตาราง 11 จำนวนและร้อยละของผู้เข้าพักชาวไทย และชาวต่างประเทศ จำแนกตามจังหวัด  
TABLE 11 NUMBER AND PERCENTAGE OF GUEST BY NATIONALITY BY PROVINCE

จังหวัด	จำนวน โรงแรม/ เกสต์เฮาส์ Number of hotels/ guest houses	รวม		ผู้เข้าพักชาวไทย Thai guest						ผู้เข้าพักชาวต่างประเทศ		Province
		จำนวน	ร้อยละ	รวม		คนในพื้นที่		คนนอกพื้นที่		Foreigner guest		
				Number	%	จำนวน	ร้อยละ	จำนวน	ร้อยละ	จำนวน	ร้อยละ	
กลาง	583	8,851,447	100.0	5,695,479	64.3	1,530,525	26.9	4,164,954	73.1	3,155,968	35.7	Central
กาญจนบุรี	25	220,103	100.0	148,470	67.5	42,435	28.6	106,035	71.4	71,633	32.5	Kanchanaburi
จันทบุรี	28	262,891	100.0	243,795	92.7	80,230	32.9	163,565	67.1	19,096	7.3	Chanthaburi
ฉะเชิงเทรา	8	197,325	100.0	179,329	90.9	70,568	39.4	108,761	60.6	17,996	9.1	Chachoengsao
ชลบุรี	132	3,324,957	100.0	1,254,227	37.7	221,402	17.7	1,032,825	82.3	2,070,730	62.3	Chon Buri
ชัยนาท	6	77,830	100.0	77,540	99.6	3,858	5.0	73,682	95.0	290	0.4	Chai Nat
ตราด	7	44,807	100.0	42,679	95.3	18,940	44.4	23,739	55.6	2,128	4.7	Trat
นครนายก	5	13,026	100.0	12,099	92.9	6,353	52.5	5,746	47.5	927	7.1	Nakhon Nayok
นครปฐม	25	361,797	100.0	338,686	93.6	138,266	40.8	200,420	59.2	23,111	6.4	Nakhon Pathom
นนทบุรี	4	104,350	100.0	100,800	96.6	11,650	11.6	89,150	88.4	3,550	3.4	Nonthaburi
ปทุมธานี	5	38,660	100.0	34,440	89.1	19,706	57.2	14,734	42.8	4,220	10.9	Pathum Thani
ประจวบคีรีขันธ์	42	1,087,299	100.0	618,223	56.9	47,910	7.7	570,313	92.3	469,076	43.1	Prachuapkhiri Khan
ปราจีนบุรี	22	158,692	100.0	146,463	92.3	74,744	51.0	71,719	49.0	12,229	7.7	Prachin Buri
พระนครศรีอยุธยา	11	232,145	100.0	202,341	87.2	109,867	54.3	92,474	45.7	29,804	12.8	Phra Nakhon Si Ayutthaya
เพชรบุรี	68	1,034,982	100.0	651,493	62.9	50,622	7.8	600,871	92.2	383,489	37.1	Phetchaburi
ระยอง	42	202,221	100.0	191,625	94.8	25,650	13.4	165,975	86.6	10,596	5.2	Rayong
ราชบุรี	34	309,526	100.0	302,346	97.7	97,710	32.3	204,636	67.7	7,180	2.3	Ratchaburi
ลพบุรี	16	105,443	100.0	96,248	91.3	20,265	21.1	75,983	78.9	9,195	8.7	Lop Buri
สมุทรปราการ	17	219,650	100.0	218,068	99.3	168,386	77.2	49,682	22.8	1,582	0.7	Samut Prakan
สมุทรสงคราม	5	34,608	100.0	34,392	99.4	19,096	55.5	15,296	44.5	216	0.6	Samut Songkram
สมุทรสาคร	6	25,900	100.0	25,852	99.8	16,570	64.1	9,282	35.9	48	0.2	Samut Sakon
สระแก้ว	18	110,740	100.0	105,371	95.2	21,858	20.7	83,513	79.3	5,369	4.8	Sra Kaew
สระบุรี	14	58,169	100.0	56,135	96.5	17,595	31.3	38,540	68.7	2,034	3.5	Saraburi
สิงห์บุรี	8	18,294	100.0	18,274	99.9	2,381	13.0	15,893	87.0	20	0.1	Sing Buri
สุพรรณบุรี	29	361,857	100.0	352,213	97.3	216,011	61.3	136,202	38.7	9,644	2.7	Suphan Buri
อ่างทอง	6	246,175	100.0	244,370	99.3	28,452	11.6	215,918	88.4	1,805	0.7	Ang Thong

ที่มา : รายงานการสำรวจการประกอบกิจการโรงแรมและเกสต์เฮาส์ พ.ศ. 2546 สำนักงานสถิติแห่งชาติ กระทรวงเทคโนโลยีสารสนเทศและการสื่อสาร

Source : Report of The 2003 Hotels and Guest Houses Survey, National Statistical Office, Ministry of Information and Communication Technology

ตาราง 12 จำนวนและร้อยละของโรงแรมและเกสต์เฮาส์ที่มีห้องประชุม/สัมมนา หรือห้องจัดเลี้ยง จำแนกตามขนาดความจุ (คน) และจังหวัด

TABLE 12 NUMBER AND PERCENTAGE OF HOTELS AND GUEST HOUSES WITH MEETING/SEMINAR OR CONFERENCE ROOM BY CAPACITY (PERSONS) OF MEETING/SEMINAR OR CONFERENCE ROOM AND PROVINCE

จังหวัด	จำนวนโรงแรม/เกสต์เฮาส์ ที่มีห้องประชุมสัมมนา Number of hotels/ guest houses with meeting seminar or conference rooms	ขนาดความจุ (คน) ของห้องประชุม/สัมมนา หรือห้องจัดเลี้ยง Capacity (persons) of meeting/seminar or conference room														Province
		รวม Total		1 - 49		50 - 199		200 - 299		300 - 399		400 - 499		≥ 500		
		จำนวน	ร้อยละ	จำนวน	ร้อยละ	จำนวน	ร้อยละ	จำนวน	ร้อยละ	จำนวน	ร้อยละ	จำนวน	ร้อยละ	จำนวน	ร้อยละ	
		Number	%	Number	%	Number	%	Number	%	Number	%	Number	%	Number	%	
กลาง	139	458	100.0	100	21.9	231	50.4	48	10.5	22	4.8	23	5.0	34	7.4	Central
กาญจนบุรี	4	9	100.0	-	-	7	77.8	1	11.1	-	-	-	-	1	11.1	Kanchanaburi
จันทบุรี	6	17	100.0	3	17.6	6	35.3	3	17.6	-	-	1	6.0	4	23.5	Chanthaburi
ฉะเชิงเทรา	2	12	100.0	2	16.7	8	66.6	2	16.7	-	-	-	-	-	-	Chachoengsao
ชลบุรี	54	177	100.0	47	26.6	98	55.4	14	7.9	8	4.5	4	2.2	6	3.4	Chon Buri
ชัยนาท	2	3	100.0	-	-	3	100.0	-	-	-	-	-	-	-	-	Chai Nat
ตราด	1	1	100.0	1	100.0	-	-	-	-	-	-	-	-	-	-	Trat
นครนายก	2	3	100.0	-	-	3	100.0	-	-	-	-	-	-	-	-	Nakhon Nayok
นครปฐม	4	29	100.0	3	10.3	7	24.1	10	34.5	6	20.7	1	3.5	2	6.9	Nakhon Pathom
นนทบุรี	2	5	100.0	3	60.0	1	20.0	-	-	-	-	1	20.0	-	-	Nonthaburi
ปทุมธานี	-	-	-	-	-	-	-	-	-	-	-	-	-	-	-	Pathum Thani
ประจวบคีรีขันธ์	10	32	100.0	12	37.5	17	53.1	2	6.3	-	-	-	-	1	3.1	Prachuapkhiri Khan
ปราจีนบุรี	5	12	100.0	1	8.3	6	50.0	1	8.3	1	8.3	-	-	3	25.1	Prachin Buri
พระนครศรีอยุธยา	2	15	100.0	-	-	12	80.0	2	13.3	1	6.7	-	-	-	-	Phra Nakhon Si Ayutthaya
เพชรบุรี	15	55	100.0	9	16.4	26	47.3	2	3.6	-	-	13	23.6	5	9.1	Phetchaburi
ระยอง	4	13	100.0	6	46.2	-	-	1	7.6	-	-	-	-	6	46.2	Rayong
ราชบุรี	7	19	100.0	1	5.3	12	63.1	2	10.5	3	15.8	-	-	1	5.3	Ratchaburi
ลพบุรี	2	8	100.0	1	12.5	2	25.0	1	12.5	2	25.0	1	12.5	1	12.5	Lop Buri
สมุทรปราการ	2	2	100.0	1	50.0	1	50.0	-	-	-	-	-	-	-	-	Samut Prakan
สมุทรสงคราม	-	-	-	-	-	-	-	-	-	-	-	-	-	-	-	Samut Songkram
สมุทรสาคร	-	-	-	-	-	-	-	-	-	-	-	-	-	-	-	Samut Sakhon
สระแก้ว	3	6	100.0	2	33.3	2	33.3	1	16.7	1	16.7	-	-	-	-	Sra Kaew
สระบุรี	2	4	100.0	-	-	2	50.0	-	-	-	-	1	25.0	1	25.0	Saraburi
สิงห์บุรี	-	-	-	-	-	-	-	-	-	-	-	-	-	-	-	Sing Buri
สุพรรณบุรี	6	26	100.0	5	19.2	13	50.0	4	15.4	-	-	1	3.9	3	11.5	Suphan Buri
อ่างทอง	4	10	100.0	3	30.0	5	50.0	2	20.0	-	-	-	-	-	-	Ang Thong

ที่มา : รายงานการสำรวจการประกอบกิจการโรงแรมและเกสต์เฮาส์ พ.ศ. 2546 สำนักงานสถิติแห่งชาติ กระทรวงเทคโนโลยีสารสนเทศและการสื่อสาร

Source : Report of The 2003 Hotels and Guest Houses Survey, National Statistical Office, Ministry of Information and Communication Technology



ตาราง 13 จำนวนและร้อยละของโรงแรมและเกสต์เฮาส์ที่มีการจัดประชุม/สัมมนา จำแนกตามจำนวนครั้งของการจัดประชุม/สัมมนา และจังหวัด

TABLE 13 NUMBER AND PERCENTAGE OF HOTELS AND GUEST HOUSES OF MEETING/SEMINAR ROOMS BY NUMBER OF MEETING/SEMINAR ARRANGEMENT AND PROVINCE

จังหวัด	จำนวนโรงแรม/ เกสต์เฮาส์ที่มี ห้องประชุมสัมมนา Number of hotels/ guest houses with meeting/seminar rooms	จำนวนครั้งในการจัดประชุม/สัมมนา Number of meeting/seminar arrangement												จำนวนการประชุม เฉลี่ยต่อโรงแรมที่มี การประชุม Average no. of meeting/seminar events per hotel	Province
		รวม Total		1 - 9		10 - 39		40 - 69		70 - 99		≥ 100			
		จำนวน Number	ร้อยละ %	จำนวน Number	ร้อยละ %	จำนวน Number	ร้อยละ %	จำนวน Number	ร้อยละ %	จำนวน Number	ร้อยละ %	จำนวน Number	ร้อยละ %		
กลาง	139	124	100.0	37	29.8	42	33.9	13	10.5	3	2.4	29	23.4	57.9	Central
กาญจนบุรี	4	2	100.0	-	-	-	-	1	50.0	-	-	1	50.0	89.5	Kanchanaburi
จันทบุรี	6	4	100.0	1	25.0	2	50.0	-	-	-	-	1	25.0	81.1	Chanthaburi
ฉะเชิงเทรา	2	2	100.0	-	-	-	-	-	-	-	-	2	100.0	180.0	Chachoengsao
ชลบุรี	54	50	100.0	22	44.0	16	32.0	2	4.0	2	4.0	8	16.0	43.6	Chon Buri
ชัยนาท	2	2	100.0	-	-	2	100.0	-	-	-	-	-	-	27.0	Chai Nat
ตราด	1	-	-	-	-	-	-	-	-	-	-	-	-	-	Trat
นครนายก	2	2	100.0	1	50.0	1	50.0	-	-	-	-	-	-	7.6	Nakhon Nayok
นครปฐม	4	4	100.0	-	-	1	25.0	-	-	-	-	3	75.0	140.7	Nakhon Pathom
นนทบุรี	2	1	100.0	-	-	1	100.0	-	-	-	-	-	-	35.0	Nonthaburi
ปทุมธานี	-	-	-	-	-	-	-	-	-	-	-	-	-	-	Pathum Thani
ประจวบคีรีขันธ์	10	10	100.0	1	10.0	4	40.0	1	10.0	-	-	4	40.0	108.1	Prachuapkhiri Khan
ปราจีนบุรี	5	4	100.0	1	25.0	1	25.0	1	25.0	-	-	1	25.0	51.8	Prachin Buri
พระนครศรีอยุธยา	2	2	100.0	1	50.0	-	-	-	-	-	-	1	50.0	122.5	Phra Nakhon Si Ayutthaya
เพชรบุรี	15	15	100.0	5	33.3	2	13.3	4	26.7	-	-	4	26.7	55.8	Phetchaburi
ระยอง	4	4	100.0	1	25.0	2	50.0	-	-	-	-	1	25.0	64.9	Rayong
ราชบุรี	7	6	100.0	2	33.3	2	33.3	2	33.4	-	-	-	-	31.0	Ratchaburi
ลพบุรี	2	2	100.0	-	-	-	-	-	-	-	-	2	100.0	122.9	Lop Buri
สมุทรปราการ	2	1	100.0	-	-	1	100.0	-	-	-	-	-	-	15.0	Samut Prakan
สมุทรสงคราม	-	-	-	-	-	-	-	-	-	-	-	-	-	-	Samut Songkram
สมุทรสาคร	-	-	-	-	-	-	-	-	-	-	-	-	-	-	Samut Sakon
สระแก้ว	3	2	100.0	1	50.0	1	50.0	-	-	-	-	-	-	15.8	Sra Kaew
สระบุรี	2	2	100.0	1	50.0	1	50.0	-	-	-	-	-	-	8.5	Saraburi
สิงห์บุรี	-	-	-	-	-	-	-	-	-	-	-	-	-	-	Sing Buri
สุพรรณบุรี	6	6	100.0	-	-	2	33.3	2	33.3	1	16.7	1	16.7	51.1	Suphan Buri
อ่างทอง	4	3	100.0	-	-	3	100.0	-	-	-	-	-	-	18.4	Ang Thong

ที่มา : รายงานการสำรวจการประกอบกิจการโรงแรมและเกสต์เฮาส์ พ.ศ. 2546 สำนักงานสถิติแห่งชาติ กระทรวงเทคโนโลยีสารสนเทศและการสื่อสาร  
Source : Report of The 2003 Hotels and Guest Houses Survey, National Statistical Office, Ministry of Information and Communication Technology

ตาราง 14 จำนวนและร้อยละของผู้เข้าร่วมประชุม/สัมมนา ตามจำนวนครั้งของการจัดประชุม/สัมมนา จำแนกตามจังหวัด  
 TABLE 14 NUMBER AND PERCENTAGE OF MEETING/SEMINAR ATTENDANT ACCORDING TO TIMES OF MEETING/SEMINAR BY PROVINCE

จังหวัด	จำนวนโรงแรมและเกสต์เฮาส์		จำนวนผู้เข้าร่วมประชุม/สัมมนา ตามจำนวนครั้งของการจัดประชุม/สัมมนา												จำนวนผู้เข้าร่วมประชุม/สัมมนาเฉลี่ยต่อครั้ง	Province
	Number of hotels/guest houses		Number of attendant according to times of meeting/seminar													
	ที่มีห้องประชุม/สัมมนา	ที่มีการประชุม/สัมมนา	รวม		1 - 9		10 - 39		40 - 69		70 - 99		≥ 100			
	With meeting/seminar rooms	With holding meeting/seminar	จำนวน	ร้อยละ	จำนวน	ร้อยละ	จำนวน	ร้อยละ	จำนวน	ร้อยละ	จำนวน	ร้อยละ	จำนวน	ร้อยละ		
กลาง	139	124	854,561	100.0	39,399	4.6	117,679	13.8	70,889	8.3	16,446	1.9	610,148	71.4	118.9	Central
กาญจนบุรี	4	2	13,026	100.0	-	-	-	-	3,666	28.1	-	-	9,360	71.9	57.4	Kanchanaburi
จันทบุรี	6	4	17,458	100.0	167	1.0	2,291	13.1	-	-	-	-	15,000	85.9	48.4	Chanthaburi
ฉะเชิงเทรา	2	2	30,104	100.0	-	-	-	-	-	-	-	-	30,104	100.0	83.6	Chachoengsao
ชลบุรี	54	50	353,079	100.0	34,434	9.8	43,697	12.4	3,856	1.1	10,237	2.9	260,855	73.8	164.1	Chon Buri
ชัยนาท	2	2	2,700	100.0	-	-	2,700	100.0	-	-	-	-	-	-	50.0	Chai Nat
ตราด	1	-	-	-	-	-	-	-	-	-	-	-	-	-	-	Trat
นครนายก	2	2	1,799	100.0	799	44.4	1,000	55.6	-	-	-	-	-	-	105.8	Nakhon Nayok
นครปฐม	4	4	116,179	100.0	-	-	4,433	3.8	-	-	-	-	111,746	96.2	192.4	Nakhon Pathom
นนทบุรี	2	1	7,000	100.0	-	-	7,000	100.0	-	-	-	-	-	-	200.0	Nonthaburi
ปทุมธานี	-	-	-	-	-	-	-	-	-	-	-	-	-	-	-	Pathum Thani
ประจวบคีรีขันธ์	10	10	58,859	100.0	504	0.9	7,751	13.2	2,105	3.5	-	-	48,499	82.4	60.4	Prachuapkhiri Khan
ปราจีนบุรี	5	4	15,991	100.0	31	0.2	2,150	13.4	4,760	29.8	-	-	9,050	56.6	76.2	Prachin Buri
พระนครศรีอยุธยา	2	2	3,100	100.0	500	16.1	-	-	-	-	-	-	2,600	83.9	12.7	Phra Nakhon Si Ayutthaya
เพชรบุรี	15	15	130,339	100.0	1,148	0.9	3,482	2.7	45,986	35.2	-	-	79,723	61.2	166.9	Phetchaburi
ระยอง	4	4	14,698	100.0	498	3.4	1,000	6.8	-	-	-	-	13,200	89.8	51.2	Rayong
ราชบุรี	7	6	5,708	100.0	908	15.9	2,389	41.9	2,411	42.2	-	-	-	-	33.2	Ratchaburi
ลพบุรี	2	2	11,650	100.0	-	-	-	-	-	-	-	-	11,650	100.0	45.5	Lop Buri
สมุทรปราการ	2	1	360	100.0	-	-	360	100.0	-	-	-	-	-	-	20.0	Samut Prakan
สมุทรสงคราม	-	-	-	-	-	-	-	-	-	-	-	-	-	-	-	Samut Songkram
สมุทรสาคร	-	-	-	-	-	-	-	-	-	-	-	-	-	-	-	Samut Sakon
สระแก้ว	3	2	828	100.0	210	25.4	618	74.6	-	-	-	-	-	-	25.1	Sra Kaew
สระบุรี	2	2	1,450	100.0	200	13.8	1,250	86.2	-	-	-	-	-	-	85.3	Saraburi
สิงห์บุรี	-	-	-	-	-	-	-	-	-	-	-	-	-	-	-	Sing Buri
สุพรรณบุรี	6	6	61,283	100.0	-	-	28,608	46.7	8,105	13.2	6,209	10.1	18,361	30.0	190.3	Suphan Buri
อ่างทอง	4	3	8,950	100.0	-	-	8,950	100.0	-	-	-	-	-	-	139.8	Ang Thong

ที่มา : รายงานการสำรวจการประกอบกิจการโรงแรมและเกสต์เฮาส์ พ.ศ. 2546 สำนักงานสถิติแห่งชาติ กระทรวงเทคโนโลยีสารสนเทศและการสื่อสาร  
 Source : Report of The 2003 Hotels and Guest Houses Survey, National Statistical Office, Ministry of Information and Communication Technology

ตาราง 15.1 จำนวนผู้ให้บริการภัตตาคาร/ห้องอาหารเฉลี่ยต่อวัน จำแนกตามผู้ให้บริการ และจังหวัด

TABLE 15.1 AVERAGE GUEST PER DAY IN THE RESTAURANT BY TYPE OF GUEST AND PROVINCE

จังหวัด	ผู้ให้บริการ Guest				จำนวนผู้ให้บริการ เฉลี่ยต่อวัน Average guest per day	Province
	ชาวไทย Thai		ชาวต่างประเทศ Foreigner			
	จำนวน Number	ร้อยละ %	จำนวน Number	ร้อยละ %		
กลาง	10,078	49.3	10,351	50.7	20,429	Central
กาญจนบุรี	266	59.1	184	40.9	450	Kanchanaburi
จันทบุรี	167	96.0	7	4.0	174	Chanthaburi
ฉะเชิงเทรา	48	82.8	10	17.2	58	Chachoengsao
ชลบุรี	5,566	46.2	6,469	53.8	12,035	Chon Buri
ชัยนาท	218	99.0	2	1.0	220	Chai Nat
ตราด	-	-	-	-	-	Trat
นครนายก	236	94.4	14	5.6	250	Nakhon Nayok
นครปฐม	319	70.6	133	29.4	452	Nakhon Pathom
นนทบุรี	190	86.4	30	13.6	220	Nonthaburi
ปทุมธานี	-	-	-	-	-	Pathum Thani
ประจวบคีรีขันธ์	602	20.1	2,392	79.9	2,994	Prachuapkhiri Khan
ปราจีนบุรี	131	92.9	10	7.1	141	Prachin Buri
พระนครศรีอยุธยา	141	82.9	29	17.1	170	Phra Nakhon Si Ayutthaya
เพชรบุรี	1,189	55.7	946	44.3	2,135	Phetchaburi
ระยอง	162	73.6	58	26.4	220	Rayong
ราชบุรี	111	93.3	8	6.7	119	Ratchaburi
ลพบุรี	154	89.0	19	11.0	173	Lop Buri
สมุทรปราการ	-	-	-	-	-	Samut Prakan
สมุทรสงคราม	-	-	-	-	-	Samut Songkram
สมุทรสาคร	64	80.0	16	20.0	80	Samut Sakon
สระแก้ว	169	92.4	14	7.6	183	Sra Kacw
สระบุรี	53	98.1	1	1.9	54	Saraburi
สิงห์บุรี	-	-	-	-	-	Sing Buri
สุพรรณบุรี	217	96.0	9	4.0	226	Suphan Buri
อ่างทอง	75	100.0	-	-	75	Ang Thong

ที่มา : รายงานการสำรวจการประกอบกิจการโรงแรมและเกสต์เฮาส์ พ.ศ. 2546 สำนักงานสถิติแห่งชาติ กระทรวงเทคโนโลยีสารสนเทศและการสื่อสาร

Source : Report of The 2003 Hotels and Guest Houses Survey, National Statistical Office, Ministry of Information and Communication Technology

ตาราง 15.3 จำนวนผู้ใช้บริการร้านขายของที่ระลึกเฉลี่ยต่อวัน จำแนกตามผู้ใช้บริการ และจังหวัด

TABLE 15.3 AVERAGE GUEST PER DAY IN THE SOUVENIR SHOP BY TYPE OF GUEST AND PROVINCE

จังหวัด	ผู้ใช้บริการ Guest				จำนวนผู้ใช้บริการ เฉลี่ยต่อวัน Average guest per day	Province
	ชาวไทย Thai		ชาวต่างประเทศ Foreigner			
	จำนวน Number	ร้อยละ %	จำนวน Number	ร้อยละ %		
กลาง	191	41.3	272	58.7	463	Central
กาญจนบุรี	-	-	-	-	-	Kanchanaburi
จันทบุรี	2	100.0	-	-	2	Chanthaburi
ฉะเชิงเทรา	-	-	-	-	-	Chachoengsao
ชลบุรี	78	39.8	118	60.2	196	Chon Buri
ชัยนาท	-	-	-	-	-	Chai Nat
คราด	-	-	-	-	-	Trat
นครนายก	-	-	-	-	-	Nakhon Nayok
นครปฐม	30	42.9	40	57.1	70	Nakhon Pathom
นนทบุรี	-	-	-	-	-	Nonthaburi
ปทุมธานี	-	-	-	-	-	Pathum Thani
ประจวบคีรีขันธ์	8	32.0	17	68.0	25	Prachuapkhiri Khan
ปราจีนบุรี	-	-	-	-	-	Prachin Buri
พระนครศรีอยุธยา	5	100.0	-	-	5	Phra Nakhon Si Ayutthaya
เพชรบุรี	16	16.0	84	84.0	100	Phetchaburi
ระยอง	14	93.3	1	6.7	15	Rayong
ราชบุรี	-	-	-	-	-	Ratchaburi
ลพบุรี	8	40.0	12	60.0	20	Lop Buri
สมุทรปราการ	-	-	-	-	-	Samut Prakan
สมุทรสงคราม	-	-	-	-	-	Samut Songkram
สมุทรสาคร	-	-	-	-	-	Samut Sakon
สระแก้ว	-	-	-	-	-	Sra Kaew
สระบุรี	-	-	-	-	-	Saraburi
สิงห์บุรี	-	-	-	-	-	Sing Buri
สุพรรณบุรี	-	-	-	-	-	Suphan Buri
อ่างทอง	30	100.0	-	-	30	Ang Thong

ที่มา : รายงานการสำรวจการประกอบกิจการ โรงแรมและเกสต์เฮาส์ พ.ศ. 2546 สำนักงานสถิติแห่งชาติ กระทรวงเทคโนโลยีสารสนเทศและการสื่อสาร

Source : Report of The 2003 Hotels and Guest Houses Survey, National Statistical Office, Ministry of Information and Communication Technology

ตาราง 16 จำนวนและร้อยละของโรงแรมและเกสต์เฮาส์ จำแนกตามการมีสิ่งอำนวยความสะดวกบริการ ประเภทของสิ่งอำนวยความสะดวก และจังหวัด  
TABLE 16 NUMBER AND PERCENTAGE OF HOTELS AND GUEST HOUSES BY TYPE OF FACILITY PROVIDED AND PROVINCE

จังหวัด	รวม		ไม่มีบริการ		มีบริการ		ประเภทสิ่งอำนวยความสะดวกที่มีบริการในโรงแรม/เกสต์เฮาส์						Province
	Total		No facility provided		With facility provided		Type of facility provided in the hotels/guest houses						
	จำนวน	ร้อยละ	จำนวน	ร้อยละ	จำนวน	ร้อยละ	ศูนย์สุขภาพ		สระว่ายน้ำ		บริการทางการสื่อสาร		
							Health center/fitness	Swimming pool	Postal service				
Number	%	Number	%	Number	%	จำนวน	ร้อยละ	จำนวน	ร้อยละ	จำนวน	ร้อยละ		
กลาง	583	100.0	399	68.4	184	31.6	50	27.2	130	70.7	94	51.1	Central
กาญจนบุรี	25	100.0	22	88.0	3	12.0	-	-	2	66.7	1	33.3	Kanchanaburi
จันทบุรี	28	100.0	22	78.6	6	21.4	2	33.3	4	66.7	2	33.3	Chanthaburi
ฉะเชิงเทรา	8	100.0	6	75.0	2	25.0	2	100.0	2	100.0	-	-	Chachoengsao
ชลบุรี	132	100.0	44	33.3	88	66.7	24	27.3	77	87.5	44	50.0	Chon Buri
ชัยนาท	6	100.0	4	66.7	2	33.3	-	-	-	-	2	100.0	Chai Nat
ตราด	7	100.0	7	100.0	-	-	-	-	-	-	-	-	Trat
นครนายก	5	100.0	5	100.0	-	-	-	-	-	-	-	-	Nakhon Nayok
นครปฐม	25	100.0	15	60.0	10	40.0	2	20.0	3	30.0	7	70.0	Nakhon Pathom
นนทบุรี	4	100.0	3	75.0	1	25.0	-	-	1	100.0	1	100.0	Nonthaburi
ปทุมธานี	5	100.0	5	100.0	-	-	-	-	-	-	-	-	Pathum Thani
ประจวบคีรีขันธ์	42	100.0	24	57.1	18	42.9	4	22.2	17	94.4	7	38.9	Prachuapkhiri Khan
ปราจีนบุรี	22	100.0	14	63.6	8	36.4	2	25.0	2	25.0	7	87.5	Prachin Buri
พระนครศรีอยุธยา	11	100.0	8	72.7	3	27.3	2	66.7	2	66.7	1	33.3	Phra Nakhon Si Ayutthaya
เพชรบุรี	68	100.0	58	85.3	10	14.7	6	60.0	8	80.0	5	50.0	Phetchaburi
ระยอง	42	100.0	34	81.0	8	19.0	3	37.5	3	37.5	2	25.0	Rayong
ราชบุรี	34	100.0	28	82.4	6	17.6	-	-	2	33.3	3	50.0	Ratchaburi
สมุทรปราการ	16	100.0	15	93.7	1	6.3	-	-	-	-	1	100.0	Lop Buri
สมุทรสงคราม	17	100.0	17	100.0	-	-	-	-	-	-	-	-	Samut Prakan
สมุทรสคร	5	100.0	5	100.0	-	-	-	-	-	-	-	-	Samut Songkram
สระแก้ว	6	100.0	6	100.0	-	-	-	-	-	-	-	-	Samut Sakon
สระบุรี	18	100.0	15	83.3	3	16.7	1	33.3	2	66.7	1	33.3	Sra Kaew
สิงห์บุรี	14	100.0	11	78.6	3	21.4	-	-	-	-	3	100.0	Saraburi
สิงห์บุรี	8	100.0	8	100.0	-	-	-	-	-	-	-	-	Sing Buri
สุพรรณบุรี	29	100.0	20	69.0	9	31.0	2	22.2	3	33.3	5	55.6	Suphan Buri
อ่างทอง	6	100.0	3	50.0	3	50.0	-	-	2	66.7	2	66.7	Ang Thong

หมายเหตุ : โรงแรมและเกสต์เฮาส์ 1 แห่ง สามารถให้บริการในประเภทสิ่งอำนวยความสะดวกที่มีบริการในโรงแรม/เกสต์เฮาส์ได้มากกว่า 1 ประเภท

Note : More than 1 characteristic can be done by a hotel/guest house

ที่มา : รายงานการสำรวจการประกอบกิจการโรงแรมและเกสต์เฮาส์ พ.ศ. 2546 สำนักงานสถิติแห่งชาติ กระทรวงเทคโนโลยีสารสนเทศและการสื่อสาร

Source : Report of The 2003 Hotels and Guest Houses Survey, National Statistical Office, Ministry of Information and Communication Technology

ตาราง 17 จำนวนคนทำงานในโรงแรมและเกสต์เฮาส์ จำแนกตามลักษณะการจ้างงาน เพศ และจังหวัด  
TABLE 17 NUMBER OF PERSONS ENGAGED IN HOTELS AND GUEST HOUSES BY WORK STATUS, SEX AND PROVINCE

จังหวัด Province	ถูกจ้าง Employees																					Province	
	รวม Total	คนทำงานโดยไม่ได้รับ ค่าจ้าง เงินเดือน Unpaid workers					รวม Total	ระดับผู้บริหาร General manager and department heads						รองหัวหน้าฝ่ายและผู้ ช่วยหัวหน้าฝ่ายต่างๆ Sub and assistant department heads			พนักงานผู้ใช้เทคนิค ระดับกลาง Intermediate skilled staff			พนักงานที่ไม่ต้องใช้เทคนิค Unskilled staff			
		รวม Total	ชาย Male	หญิง Female	รวม Total	ชาย Male		หญิง Female	รวม Total	ชาย Male	หญิง Female	รวม Total	ชาย Male	หญิง Female	รวม Total	ชาย Male	หญิง Female	รวม Total	ชาย Male	หญิง Female			
กลาง Central	22,650	10,770	11,880	620	327	293	22,030	10,443	11,587	935	526	409	1,510	789	721	7,473	3,836	3,637	12,112	5,292	6,820	Central	
กาญจนบุรี	1,022	469	553	30	17	13	992	452	540	25	16	9	60	25	35	257	123	134	650	288	362	Kanchanaburi	
จันทบุรี	512	218	294	27	14	13	485	204	281	47	22	25	51	20	31	195	92	103	192	70	122	Chanthaburi	
ฉะเชิงเทรา	184	69	115	1	-	1	183	69	114	8	2	6	11	6	5	101	48	53	63	13	50	Chachoengsao	
ชลบุรี	11,261	5,694	5,567	70	38	32	11,191	5,656	5,535	451	258	193	895	502	393	4,895	2,607	2,288	4,950	2,289	2,661	Chon Buri	
ชัยนาท	96	28	68	8	5	3	88	23	65	8	4	4	10	5	5	6	1	5	64	13	51	Chai Nat	
ตราด	50	18	32	4	2	2	46	16	30	3	1	2	4	1	3	6	2	4	33	12	21	Trat	
นครนายก	72	28	44	8	3	5	64	25	39	5	2	3	-	-	-	7	7	-	52	16	36	Nakhon Nayok	
นครราชสีมา	1,268	576	692	31	22	9	1,237	554	683	22	10	12	83	30	53	83	28	55	1,049	486	563	Nakhon Pathom	
นนทบุรี	203	55	148	1	-	1	202	55	147	9	7	2	8	4	4	37	8	29	148	36	112	Nonthaburi	
ปทุมธานี	65	20	45	9	5	4	56	15	41	3	1	2	1	1	-	4	2	2	48	11	37	Pathum Thani	
ประจวบคีรีขันธ์	2,260	1,075	1,185	38	20	18	2,222	1,055	1,167	85	54	31	110	65	45	499	238	261	1,528	698	830	Prachuapkhiri Khan	
ปราจีนบุรี	257	113	144	19	11	8	238	102	136	17	8	9	18	7	11	58	20	38	145	67	78	Prachin Buri	
พระนครศรีอยุธยา	346	173	173	7	4	3	339	169	170	15	9	6	20	6	14	85	42	43	219	112	107	Phra Nakhon Si Ayutthaya	
เพชรบุรี	2,205	1,009	1,196	86	38	48	2,119	971	1,148	84	46	38	116	53	63	690	340	350	1,229	532	697	Phetchaburi	
ระยอง	596	254	342	67	40	27	529	214	315	39	19	20	42	18	24	100	55	45	348	122	226	Rayong	
ราชบุรี	474	201	273	50	26	24	424	175	249	26	15	11	8	6	2	84	44	40	306	110	196	Ratchaburi	
ลพบุรี	217	103	114	29	14	15	188	89	99	13	7	6	7	4	3	10	8	2	158	70	88	Lop Buri	
สมุทรปราการ	306	100	206	13	5	8	293	95	198	15	11	4	3	1	2	22	10	12	253	73	180	Samut Prakan	
สมุทรสงคราม	32	15	17	11	7	4	21	8	13	-	-	-	-	-	-	2	-	2	19	8	11	Samut Songkram	
สมุทรสาคร	89	42	47	15	10	5	74	32	42	5	4	1	4	2	2	12	5	7	53	21	32	Samut Sakon	
สระแก้ว	241	85	156	22	9	13	219	76	143	13	5	8	12	8	4	46	21	25	148	42	106	Sra Kaew	
สระบุรี	215	104	111	23	12	11	192	92	100	4	3	1	7	3	4	23	9	14	158	77	81	Saraburi	
สิงห์บุรี	37	11	26	13	4	9	24	7	17	1	1	-	2	1	1	6	-	6	15	5	10	Sing Buri	
สุพรรณบุรี	512	257	255	35	19	16	477	238	239	27	14	13	33	20	13	225	119	106	192	85	107	Suphan Buri	
อ่างทอง	130	53	77	3	2	1	127	51	76	10	7	3	5	1	4	20	7	13	92	36	56	Ang Thong	

ที่มา : รายงานการสำรวจการประกอบกิจการโรงแรมและเกสต์เฮาส์ พ.ศ. 2546 สำนักงานสถิติแห่งชาติ กระทรวงเทคโนโลยีสารสนเทศและการสื่อสาร  
Source : Report of The 2003 Hotels and Guest Houses Survey, National Statistical Office, Ministry of Information and Communication Technology

ตาราง 18 จำนวนคนทำงาน จำนวนห้องพักและจำนวนคนทำงานเฉลี่ยต่อห้องพัก จำแนกตามจังหวัด

TABLE 18 NUMBER OF PERSONS ENGAGED, NUMBER OF ROOMS AND AVERAGE PERSONS ENGAGED PER ROOM BY PROVINCE

จังหวัด	จำนวนโรงแรม/ เกสต์เฮาส์ Number of hotels/guest houses	จำนวนคนทำงาน Number of persons engaged (คน : person)	จำนวนห้องพัก Number of rooms (ห้อง : room)	จำนวนคนทำงาน เฉลี่ยต่อห้องพัก Average persons engaged per room (คน : person)	Province
กลาง	583	22,650	35,628	0.6	Central
กาญจนบุรี	25	1,022	1,219	0.8	Kanchanaburi
จันทบุรี	28	512	1,451	0.4	Chanthaburi
ฉะเชิงเทรา	8	184	480	0.4	Chachoengsao
ชลบุรี	132	11,261	12,900	0.9	Chon Buri
ชัยนาท	6	96	274	0.4	Chai Nat
คราด	7	50	357	0.1	Trat
นครนายก	5	72	218	0.3	Nakhon Nayok
นครปฐม	25	1,268	1,506	0.8	Nakhon Pathom
นนทบุรี	4	203	321	0.6	Nonthaburi
ปทุมธานี	5	65	197	0.3	Pathum Thani
ประจวบคีรีขันธ์	42	2,260	2,719	0.8	Prachuapkhiri Khan
ปราจีนบุรี	22	257	874	0.3	Prachin Buri
พระนครศรีอยุธยา	11	346	675	0.5	Phra Nakhon Si Ayutthaya
เพชรบุรี	68	2,205	3,887	0.6	Phetchaburi
ระยอง	42	596	1,355	0.4	Rayong
ราชบุรี	34	474	1,547	0.3	Ratchaburi
ลพบุรี	16	217	763	0.3	Lop Buri
สมุทรปราการ	17	306	1,055	0.3	Samut Prakan
สมุทรสงคราม	5	32	159	0.2	Samut Songkram
สมุทรสาคร	6	89	238	0.4	Samut Sakon
สระแก้ว	18	241	705	0.3	Sra Kaew
สระบุรี	14	215	740	0.3	Saraburi
สิงห์บุรี	8	37	195	0.2	Sing Buri
สุพรรณบุรี	29	512	1,387	0.4	Suphan Buri
อ่างทอง	6	130	406	0.3	Ang Thong

ที่มา : รายงานการสำรวจการประกอบกิจการโรงแรมและเกสต์เฮาส์ พ.ศ. 2546 สำนักงานสถิติแห่งชาติ กระทรวงเทคโนโลยีสารสนเทศและการสื่อสาร

Source : Report of The 2003 Hotels and Guest Houses Survey, National Statistical Office, Ministry of Information and Communication Technology

ตาราง 19 ข้อมูลสถิติที่สำคัญ จำแนกตามจังหวัด

TABLE 19 PRINCIPAL STATISTICS BY PROVINCE

พันบาท : In Thousand Baht

จังหวัด	จำนวนโรงแรม/ เกสต์เฮาส์ Number of hotels/guest houses	จำนวนคน ทำงาน Number of persons engaged	จำนวนลูกจ้าง Number of employees	ค่าใช้จ่าย ค่านบุคลากร Remuneration	รายรับ Receipts	ค่าใช้จ่าย Expenditures	มูลค่าเพิ่ม Value added	Province
กลาง	583	22,650	22,030	1,962,185.8	8,586,334.2	3,941,254.1	4,645,080.2	Central
กาญจนบุรี	25	1,022	992	62,274.7	164,261.1	58,617.9	105,643.3	Kanchanaburi
จันทบุรี	28	512	485	35,779.3	103,622.1	61,851.1	41,771.0	Chanthaburi
ฉะเชิงเทรา	8	184	183	7,651.8	34,597.4	22,960.9	11,636.4	Chachoengsao
ชลบุรี	132	11,261	11,191	1,143,841.9	4,705,313.6	2,305,431.2	2,399,882.4	Chon Buri
ชัยนาท	6	96	88	4,221.1	19,406.3	6,280.8	13,125.5	Chai Nat
ตราด	7	50	46	2,320.3	7,316.0	3,378.0	3,938.1	Trat
นครนายก	5	72	64	3,451.9	37,791.7	31,629.9	6,161.8	Nakhon Nayok
นครปฐม	25	1,268	1,237	87,385.4	367,143.8	157,511.9	209,631.9	Nakhon Pathom
นนทบุรี	4	203	202	16,021.8	42,223.2	35,507.9	6,715.3	Nonthaburi
ปทุมธานี	5	65	56	5,600.7	14,071.6	6,829.0	7,242.6	Pathum Thani
ประจวบคีรีขันธ์	42	2,260	2,222	202,067.3	1,591,135.5	586,153.5	1,004,982.0	Prachuapkhiri Khan
ปราจีนบุรี	22	257	238	16,115.4	47,371.5	24,133.5	23,238.0	Prachin Buri
พระนครศรีอยุธยา	11	346	339	28,846.2	91,610.0	25,364.0	66,246.0	Phra Nakhon Si Ayutthaya
เพชรบุรี	68	2,205	2,119	197,991.5	813,269.4	422,239.2	391,030.2	Phetchaburi
ระยอง	42	596	529	36,516.6	160,619.7	44,461.8	116,157.9	Rayong
ราชบุรี	34	474	424	26,944.5	85,373.3	34,187.9	51,185.4	Ratchaburi
ลพบุรี	16	217	188	11,640.4	43,026.9	14,091.2	28,935.7	Lop Buri
สมุทรปราการ	17	306	293	19,447.8	48,786.1	15,387.9	33,398.1	Samut Prakan
สมุทรสงคราม	5	32	21	1,226.8	3,324.8	1,181.6	2,143.3	Samut Songkram
สมุทรสาคร	6	89	74	2,896.5	12,541.7	7,096.4	5,445.4	Samut Sakon
สระแก้ว	18	241	219	12,684.8	48,775.4	18,746.6	30,028.8	Sra Kaew
สระบุรี	14	215	192	6,615.2	15,949.0	6,594.9	9,354.1	Saraburi
สิงห์บุรี	8	37	24	1,373.4	3,793.1	1,852.8	1,940.3	Sing Buri
สุพรรณบุรี	29	512	477	24,040.4	85,011.0	36,100.8	48,910.2	Suphan Buri
อ่างทอง	6	130	127	5,230.2	40,000.0	13,663.4	26,336.6	Ang Thong

ที่มา : รายงานการสำรวจการประกอบกิจการโรงแรมและเกสต์เฮาส์ พ.ศ. 2546 สำนักงานสถิติแห่งชาติ กระทรวงเทคโนโลยีสารสนเทศและการสื่อสาร

Source : Report of The 2003 Hotels and Guest Houses Survey, National Statistical Office, Ministry of Information and Communication Technology



ตาราง 20 ค่าใช้จ่ายด้านบุคลากรในปี 2545 จังหวัดนครราชสีมา

TABLE 20 REMUNERATION IN 2002 BY PROVINCE

จังหวัด	จำนวนโรงแรม/ เกสต์เฮาส์ Number of hotels/ guest houses	จำนวนคน ทำงาน Number of persons engaged	จำนวนลูกจ้าง Number of employees	รวม Total	ค่าจ้าง เงินเดือน Wages/ salaries	ค่าล่วงเวลา โบนัส ฯลฯ Overtime, bonus and attendant allowance	สวัสดิการและผลประโยชน์ตอบแทน		เงินสมทบ กองทุนเงินทดแทน Workmen's compensation fund	เงินสมทบ ประกันสังคม Social security fund	ค่าใช้จ่ายด้าน บุคลากรอื่นๆ Other personnel expenses	พื้นที่ : In Thousand Baht Province
							Fringe benefits					
							ค่ารักษาพยาบาล Medical care	อื่นๆ Others				
กลาง	583	22,650	22,030	1,962,185.8	1,628,562.8	132,055.8	7,653.1	99,231.3	23,273.6	43,702.6	27,706.6	Central
กาญจนบุรี	25	1,022	992	62,274.7	44,042.6	13,314.6	165.4	2,969.9	449.8	1,332.3	-	Kanchanaburi
จันทบุรี	28	512	485	35,779.3	31,076.6	1,875.5	35.1	1,366.6	382.8	950.9	91.9	Chanthaburi
ฉะเชิงเทรา	8	184	183	7,651.8	7,383.5	32.1	3.6	4.2	20.7	207.7	-	Chachoengsao
ชลบุรี	132	11,261	11,191	1,143,841.9	981,175.5	48,641.9	2,188.3	54,990.6	19,922.2	23,075.1	13,848.2	Chon Buri
ชัยนาท	6	96	88	4,221.1	3,917.3	146.6	2.5	3.1	-	151.7	-	Chai Nat
ตราด	7	50	46	2,320.3	2,240.1	-	1.2	-	4.4	74.5	-	Trat
นครนายก	5	72	64	3,451.9	3,319.5	-	15.6	-	34.8	81.9	-	Nakhon Nayok
นครปฐม	25	1,268	1,237	87,385.4	57,673.7	19,992.2	3,517.7	3,196.4	647.0	2,355.3	3.1	Nakhon Pathom
นนทบุรี	4	203	202	16,021.8	14,709.2	284.4	-	64.8	232.2	731.2	-	Nonthaburi
ปทุมธานี	5	65	56	5,600.7	5,434.5	-	-	-	37.3	128.9	-	Pathum Thani
ประจวบคีรีขันธ์	42	2,260	2,222	202,067.3	165,360.6	11,674.5	347.4	15,037.0	631.2	3,848.4	5,168.3	Prachuapkhiri Khan
ปราจีนบุรี	22	257	238	16,115.4	13,831.2	1,342.3	34.2	295.1	104.5	508.2	-	Prachin Buri
พระนครศรีอยุธยา	11	346	339	28,846.2	25,491.2	150.0	2.8	2,369.2	51.6	781.4	-	Phra Nakhon Si Ayutthaya
เพชรบุรี	68	2,205	2,119	197,991.5	136,470.3	31,429.0	948.6	14,569.8	236.2	5,955.0	8,382.6	Phetchaburi
ระยอง	42	596	529	36,516.6	34,993.4	43.1	26.6	690.7	134.3	628.6	-	Rayong
ราชบุรี	34	474	424	26,944.5	23,844.5	951.1	48.0	1,243.1	103.2	754.6	-	Ratchaburi
ลพบุรี	16	217	188	11,640.4	10,621.5	440.8	52.0	211.8	28.6	285.8	-	Lop Buri
สมุทรปราการ	17	306	293	19,447.8	17,629.8	522.8	32.3	687.3	70.6	433.3	71.7	Samut Prakan
สมุทรสงคราม	5	32	21	1,226.8	1,102.0	44.8	6.0	46.0	0.7	27.3	-	Samut Songkram
สมุทรสาคร	6	89	74	2,896.5	2,649.8	5.0	-	180.0	4.5	57.3	-	Samut Sakon
สระแก้ว	18	241	219	12,684.8	11,821.9	61.7	11.0	358.7	29.3	320.3	81.8	Sra Kacw
สระบุรี	14	215	192	6,615.2	5,531.3	603.9	65.1	80.9	0.5	277.6	56.0	Saraburi
สิงห์บุรี	8	37	24	1,373.4	1,259.4	52.0	15.0	4.2	2.0	40.8	-	Sing Buri
สุพรรณบุรี	29	512	477	24,040.4	21,933.6	418.5	133.2	822.3	139.7	590.2	3.0	Suphan Buri
อ่างทอง	6	130	127	5,230.2	5,049.9	29.0	1.5	39.8	5.7	104.3	-	Ang Thong

ที่มา : รายงานการสำรวจการประกอบกิจการโรงแรมและเกสต์เฮาส์ พ.ศ. 2546 สำนักงานสถิติแห่งชาติ กระทรวงเทคโนโลยีสารสนเทศและการสื่อสาร

Source : Report of The 2003 Hotels and Guest Houses Survey, National Statistical Office, Ministry of Information and Communication Technology

ตาราง 21 ค่าใช้จ่ายในการดำเนินงานของ โรงแรมและเกสต์เฮาส์ในปี 2545 จำแนกตามจังหวัด  
TABLE 21 OPERATING EXPENSES OF HOTELS AND GUEST HOUSES BY PROVINCE

พันบาท : In Thousand Baht

ค่าใช้จ่ายในการดำเนินงาน	จำนวนเงิน	ร้อยละ	Operating expenses
	Amount	%	
กาญจนบุรี	67,199.5	100.0	Kanchanaburi
ค่าซื้อสินค้าประเภทอาหารและเครื่องดื่ม	27,617.7	41.0	Food and beverages
ค่าไฟฟ้า	12,223.0	18.2	Electricity
ค่าน้ำประปา	649.8	1.0	Water supply
ค่าก๊าซ	505.2	0.8	Gas
ค่าน้ำมันเชื้อเพลิง	5,507.0	8.2	Fuels
ค่าไปรษณีย์ ค่าโทรศัพท์ ค่าโทรสาร	807.6	1.2	Postal telegraph, telephone, facsimile
ค่าเครื่องเขียน แบบพิมพ์ หนังสือพิมพ์ และวัสดุสิ้นเปลือง	2,861.7	4.3	Stationery and wastage materials
ค่าทำบัญชี ค่าปรึกษา ค่าทนายความ ค่าตรวจสอบบัญชี	186.5	0.3	Accountancy and consulting services
ค่าใช้จ่ายในการฝึกอบรม ค่าวิจัย วางแผนและพัฒนา			Cost of training, research, planning development and
ค่าจ้างผู้เชี่ยวชาญต่างประเทศ		-	foreigner consultant
ค่าโฆษณา	612.1	0.9	Advertising
ค่าเบี้ยประกันภัย	825.0	1.2	Insurance premium
ค่าใช้จ่ายเกี่ยวกับการใช้บริการอินเทอร์เน็ต	37.5	0.1	Internet services
ค่าใช้จ่ายเกี่ยวกับการบำรุงรักษาอุปกรณ์คอมพิวเตอร์	85.6	0.1	Repair and maintenance of computer accessories
ค่านายหน้า	20.0	..	Commission paid
ค่ารับรอง	783.4	1.2	Entertainment
- ค่าอาหารและเครื่องดื่ม	661.4	84.0	- Meal and beverage
- ค่ากิจกรรมเพื่อความบันเทิง นันทนาการ เช่น กีฬาต่างๆ	-	-	- Recreational
- ค่าที่พัก	122.0	16.0	- Lodging
ค่าพาหนะและค่าที่พักที่ใช้เฉพาะเพื่อกิจการ	324.2	0.5	Transportation
ค่าธรรมเนียมใบอนุญาต	499.1	0.7	Permission fee
ค่าบำรุงการกุศล	75.7	0.1	Charity
ค่าซ่อมแซมอาคาร และสินทรัพย์ต่างๆ	4,037.3	6.0	Repairing and maintenance of fixed assets
ค่าเช่าอาคาร อาคารพร้อมที่ดิน ยานพาหนะ เครื่องจักรและเครื่องมือ ฯลฯ	-	-	Rent on building, vehicles, machinery etc.
ค่าเช่าที่ดิน	79.2	0.1	Rent on land
ขาดทุนจากการเปลี่ยนแปลงอัตราแลกเปลี่ยน	-	-	Loss of currency exchange
ค่าดอกเบี้ยจ่าย	8,052.7	12.0	Interest paid
หนี้สูญ	449.7	0.7	Bad debts
ค่าเครื่องใช้ที่ทำด้วยผ้า	401.1	0.6	Linen expenses
ค่าผลิตภัณฑ์ทำความสะอาดต่างๆ	412.3	0.6	Sanitary products
อื่นๆ	146.0	0.2	Others

ตาราง 21 ค่าใช้จ่ายในการดำเนินงานของโรงแรมและเกสต์เฮาส์ในปี 2545 จำแนกตามจังหวัด (ต่อ)

TABLE 21 OPERATING EXPENSES OF HOTELS AND GUEST HOUSES BY PROVINCE (Contd.)

พันบาท : In Thousand Baht

ค่าใช้จ่ายในการดำเนินงาน	จำนวนเงิน Amount	ร้อยละ %	Operating expenses
<b>จันทบุรี</b>	<b>62,322.3</b>	<b>100.0</b>	<b>Chanthaburi</b>
ค่าซื้อสินค้าประเภทอาหารและเครื่องดื่ม	11,222.3	16.7	Food and beverages
ค่าไฟฟ้า	17,732.0	28.4	Electricity
ค่าน้ำประปา	3,525.3	5.6	Water supply
ค่าก๊าซ	843.1	1.3	Gas
ค่าน้ำมันเชื้อเพลิง	1,113.4	1.7	Fuels
ค่าไปรษณีย์ ค่าโทรศัพท์ ค่าโทรสาร	1,042.7	1.6	Postal telegraph, telephone, facsimile
ค่าเครื่องเขียน แบบพิมพ์ หนังสือพิมพ์ และวัสดุสิ้นเปลือง	1,496.1	2.2	Stationery and wastage materials
ค่าทำบัญชี ค่าปรึกษา ค่าทนายความ ค่าตรวจสอบบัญชี	803.0	1.2	Accountancy and consulting services
ค่าใช้จ่ายในการฝึกอบรม ค่าวิจัย วางแผนและพัฒนา ค่าจ้างผู้เชี่ยวชาญต่างประเทศ	33.1	0.0	Cost of training, research, planning development and foreigner consultant
ค่าโฆษณา	594.7	0.9	Advertising
ค่าเบี้ยประกันภัย	439.9	0.7	Insurance premium
ค่าใช้จ่ายเกี่ยวกับการให้บริการอินเทอร์เน็ต	6.0	..	Internet services
ค่าใช้จ่ายเกี่ยวกับการบำรุงรักษาอุปกรณ์คอมพิวเตอร์	110.5	0.2	Repair and maintenance of computer accessories
ค่านายหน้า	4.8	..	Commission paid
ค่ารับรอง	349.5	0.5	Entertainment
- ค่าอาหารและเครื่องดื่ม	102.3	29.3	- Meal and beverage
- ค่ากิจกรรมเพื่อความบันเทิง นันทนาการ เช่น กีฬาต่างๆ	79.3	22.7	- Recreational
- ค่าที่พัก	167.9	48.0	- Lodging
ค่าพาหนะและค่าที่พักที่ใช้เฉพาะเพื่อกิจการ	135.5	0.2	Transportation
ค่าธรรมเนียมใบอนุญาต	150.6	0.2	Permission fee
ค่าบำรุงการกุศล	128.5	0.2	Charity
ค่าซ่อมแซมอาคาร และสินทรัพย์ต่างๆ	2,417.6	3.6	Repairing and maintenance of fixed assets
ค่าเช่าอาคาร อาคารพร้อมที่ดิน ยานพาหนะ เครื่องจักรและเครื่องมือ ฯลฯ	20.0	..	Rent on building, vehicles, machinery etc.
ค่าเช่าที่ดิน	165.9	0.2	Rent on land
ขาดทุนจากการเปลี่ยนแปลงอัตราแลกเปลี่ยน	-	-	Loss of currency exchange
ค่าดอกเบี้ยจ่าย	298.3	0.4	Interest paid
หนี้สูญ	6.9	..	Bad debts
ค่าเครื่องใช้ที่ทำความด้วยผ้า	834.6	1.2	Linen expenses
ค่าผลิตภัณฑ์ทำความสะอาดต่างๆ	1,371.0	2.0	Sanitary products
อื่นๆ	17,477.0	26.0	Others

ตาราง 21 ค่าใช้จ่ายในการดำเนินงานของ โรงแรมและเกสต์เฮาส์ในปี 2545 จำนวนตามจังหวัด (ต่อ)  
TABLE 21 OPERATING EXPENSES OF HOTELS AND GUEST HOUSES BY PROVINCE (Contd.)

พันบาท : In Thousand Baht

ค่าใช้จ่ายในการดำเนินงาน	จำนวนเงิน Amount	ร้อยละ %	
ฉะเชิงเทรา	23,722.0	100.0	Chachoengsao
ค่าซื้อสินค้าประเภทอาหารและเครื่องดื่ม	6,131.7	25.9	Food and beverages
ค่าไฟฟ้า	9,375.1	39.5	Electricity
ค่าน้ำประปา	1,928.1	8.1	Water supply
ค่าก๊าซ	2.4	..	Gas
ค่าน้ำมันเชื้อเพลิง	76.3	0.3	Fuels
ค่าไปรษณีย์ ค่าโทรศัพท์ ค่าโทรสาร	299.9	1.3	Postal telegraph, telephone, facsimile
ค่าเครื่องเขียน แบบพิมพ์ หนังสือพิมพ์ และวัสดุสิ้นเปลือง	2,295.7	9.7	Stationery and wastage materials
ค่าทำบัญชี ค่าปรึกษา ค่าทนายความ ค่าตรวจสอบบัญชี	64.0	0.3	Accountancy and consulting services
ค่าใช้จ่ายในการฝึกอบรม ค่าวิจัย วางแผนและพัฒนา			Cost of training, research, planning development and
ค่าจ้างผู้เชี่ยวชาญต่างประเทศ	1.2	..	foreigner consultant
ค่าโฆษณา	251.2	1.1	Advertising
ค่าเบี้ยประกันภัย	268.8	1.1	Insurance premium
ค่าใช้จ่ายเกี่ยวกับการใช้บริการอินเทอร์เน็ต	-	-	Internet services
ค่าใช้จ่ายเกี่ยวกับการบำรุงรักษาอุปกรณ์คอมพิวเตอร์	-	-	Repair and maintenance of computer accessories
ค่านายหน้า	-	-	Commission paid
ค่ารับรอง	2.7	..	Entertainment
- ค่าอาหารและเครื่องดื่ม	2.7	100.0	- Meal and beverage
- ค่ากิจกรรมเพื่อความบันเทิง นันทนาการ เช่นกีฬาต่างๆ	-	-	- Recreational
- ค่าที่พัก	-	-	- Lodging
ค่าพาหนะและค่าที่พักที่ใช้เฉพาะเพื่อกิจการ	0.6	..	Transportation
ค่าธรรมเนียมใบอนุญาต	55.9	0.2	Permission fee
ค่าบำรุงการกุศล	1.2	..	Charity
ค่าซ่อมแซมอาคาร และสินทรัพย์ต่างๆ	1,160.3	4.9	Repairing and maintenance of fixed assets
ค่าเช่าอาคาร อาคารพร้อมที่ดิน ยานพาหนะ เครื่องจักรและเครื่องมือ ฯลฯ	174.0	0.7	Rent on building, vehicles, machinery etc.
ค่าเช่าที่ดิน	28.8	0.1	Rent on land
ขาดทุนจากการเปลี่ยนแปลงอัตราแลกเปลี่ยน	-	-	Loss of currency exchange
ค่าดอกเบี้ยจ่าย	731.0	3.1	Interest paid
หนี้สูญ	1.2	..	Bad debts
ค่าเครื่องใช้ที่ทำความเสียหาย	25.6	0.1	Linen expenses
ค่าผลิตภัณฑ์ทำความสะอาดต่างๆ	40.0	0.2	Sanitary products
อื่นๆ	806.3	3.4	Others

ตาราง 21 ค่าใช้จ่ายในการดำเนินงานของโรงแรมและเกสต์เฮาส์ในปี 2545 จำแนกตามจังหวัด (ต่อ)

TABLE 21 OPERATING EXPENSES OF HOTELS AND GUEST HOUSES BY PROVINCE (Contd.)

พันบาท : In Thousand Baht

ค่าใช้จ่ายในการดำเนินงาน	จำนวนเงิน Amount	ร้อยละ %	Operating expenses
<b>ชลบุรี</b>	<b>2,830,343.6</b>	<b>100.0</b>	<b>Chon Buri</b>
ค่าซื้อสินค้าประเภทอาหารและเครื่องดื่ม	687,727.4	24.3	Food and beverages
ค่าไฟฟ้า	304,867.9	10.7	Electricity
ค่าน้ำประปา	64,652.8	2.3	Water supply
ค่าก๊าซ	33,230.4	1.2	Gas
ค่าน้ำมันเชื้อเพลิง	34,211.5	1.2	Fuels
ค่าไปรษณีย์ ค่าโทรศัพท์ ค่าโทรสาร	32,682.5	1.2	Postal telegraph, telephone, facsimile
ค่าเครื่องเขียน แบบพิมพ์ หนังสือพิมพ์ และวัสดุสิ้นเปลือง	77,940.3	2.8	Stationery and wastage materials
ค่าทำบัญชี ค่าปรึกษา ค่าทนายความ ค่าตรวจสอบบัญชี	158,796.3	5.6	Accountancy and consulting services
ค่าใช้จ่ายในการฝึกอบรม ค่าวิจัย วางแผนและพัฒนา			Cost of training, research, planning development and
ค่าจ้างผู้เชี่ยวชาญต่างประเทศ	1,238.0	..	foreigner consultant
ค่าโฆษณา	35,534.1	1.3	Advertising
ค่าเบี้ยประกันภัย	69,942.9	2.5	Insurance premium
ค่าใช้จ่ายเกี่ยวกับการใช้บริการอินเทอร์เน็ต	1,384.6	..	Internet services
ค่าใช้จ่ายเกี่ยวกับการบำรุงรักษาอุปกรณ์คอมพิวเตอร์	29,816.9	1.1	Repair and maintenance of computer accessories
ค่านายหน้า	5,447.2	0.2	Commission paid
ค่ารับรอง	14,376.3	0.5	Entertainment
- ค่าอาหารและเครื่องดื่ม	12,245.2	85.2	- Meal and beverage
- ค่ากิจกรรมเพื่อความบันเทิง นันทนาการ เช่น กีฬาต่างๆ	1,905.5	13.3	- Recreational
- ค่าที่พัก	225.6	1.5	- Lodging
ค่าพาหนะและค่าที่พักที่ใช้เฉพาะเพื่อกิจการ	14,762.2	0.5	Transportation
ค่าธรรมเนียมใบอนุญาต	4,303.1	0.2	Permission fee
การบริจาคกุศล	927.3	..	Charity
ค่าซ่อมแซมอาคาร และสินทรัพย์ต่างๆ	259,477.5	9.2	Repairing and maintenance of fixed assets
ค่าเช่าอาคาร อาคารพร้อมที่ดิน ยานพาหนะ เครื่องจักรและเครื่องมือ ฯลฯ	40,098.1	1.4	Rent on building, vehicles, machinery etc.
ค่าเช่าที่ดิน	40,122.7	1.4	Rent on land
ขาดทุนจากการเปลี่ยนแปลงอัตราแลกเปลี่ยนฯ	19,058.2	0.7	Loss of currency exchange
ค่าดอกเบี้ยจ่าย	464,499.1	16.4	Interest paid
หนี้สูญ	1,232.6	..	Bad debts
ค่าเครื่องใช้ที่ทำด้วยผ้า	15,854.2	0.6	Linen expenses
ค่าผลิตภัณฑ์ทำความสะอาดต่างๆ	15,264.3	0.5	Sanitary products
อื่นๆ	402,895.2	14.2	Others

ตาราง 21 ค่าใช้จ่ายในการดำเนินงานของโรงแรมและเกสต์เฮาส์ในปี 2545 จำแนกตามจังหวัด (ต่อ)  
TABLE 21 OPERATING EXPENSES OF HOTELS AND GUEST HOUSES BY PROVINCE (Contd.)

พันบาท : In Thousand Baht

ค่าใช้จ่ายในการดำเนินงาน	จำนวนเงิน Amount	ร้อยละ %	Operating expenses
ชัยนาท	7,430.7	100.0	Chai Nat
ค่าซื้อสินค้าประเภทอาหารและเครื่องดื่ม	931.9	12.5	Food and beverages
ค่าไฟฟ้า	2,763.3	37.2	Electricity
ค่าน้ำประปา	192.7	2.6	Water supply
ค่าก๊าซ	59.1	0.8	Gas
ค่าน้ำมันเชื้อเพลิง	51.6	0.7	Fuels
ค่าไปรษณีย์ ค่าโทรศัพท์ ค่าโทรสาร	65.9	0.9	Postal telegraph, telephone, facsimile
ค่าเครื่องเขียน แบบพิมพ์ หนังสือพิมพ์ และวัสดุสิ้นเปลือง	63.8	0.9	Stationery and wastage materials
ค่าทำบัญชี ค่าปรึกษา ค่าทนายความ ค่าตรวจสอบบัญชี	20.0	0.3	Accountancy and consulting services
ค่าใช้จ่ายในการฝึกอบรม ค่าวิจัย วางแผนและพัฒนา			Cost of training, research, planning development and
ค่าจ้างผู้เชี่ยวชาญต่างประเทศ	-	-	foreigner consultant
ค่าโฆษณา	50.5	0.7	Advertising
ค่าเบี้ยประกันภัย	160.0	2.2	Insurance premium
ค่าใช้จ่ายเกี่ยวกับการใช้บริการอินเทอร์เน็ต	-	-	Internet services
ค่าใช้จ่ายเกี่ยวกับการบำรุงรักษาอุปกรณ์คอมพิวเตอร์	5.0	0.1	Repair and maintenance of computer accessories
ค่านายหน้า	-	-	Commission paid
ค่ารับรอง	90.0	1.2	Entertainment
- ค่าอาหารและเครื่องดื่ม	40.0	44.4	- Meal and beverage
- ค่ากิจกรรมเพื่อความบันเทิง นันทนาการ เช่นกีฬาต่างๆ	10.0	11.2	- Recreational
- ค่าที่พัก	40.0	44.4	- Lodging
ค่าพาหนะและค่าที่พักที่ใช้เฉพาะเพื่อกิจการ	14.8	0.2	Transportation
ค่าธรรมเนียมใบอนุญาต	21.0	0.3	Permission fee
ค่าบำรุงการกุศล	114.0	1.5	Charity
ค่าซ่อมแซมอาคาร และสินทรัพย์ต่างๆ	1,242.1	16.7	Repairing and maintenance of fixed assets
ค่าเช่าอาคาร อาคารพร้อมที่ดิน ยานพาหนะ เครื่องจักรและเครื่องมือ ฯลฯ	-	-	Rent on building, vehicles, machinery etc.
ค่าเช่าที่ดิน	-	-	Rent on land
ขาดทุนจากการเปลี่ยนแปลงอัตราแลกเปลี่ยน	-	-	Loss of currency exchange
ค่าดอกเบี้ยจ่าย	1,100.0	14.8	Interest paid
หนี้สูญ	50.0	0.7	Bad debts
ค่าเครื่องใช้ที่ทำด้วยผ้า	179.9	2.4	Linen expenses
ค่าผลิตภัณฑ์ทำความสะอาดต่างๆ	132.9	1.7	Sanitary products
อื่นๆ	122.2	1.6	Others

ตาราง 21 ค่าใช้จ่ายในการดำเนินงานของโรงแรมและเกสต์เฮาส์ในปี 2545 จำแนกตามจังหวัด (ต่อ)

TABLE 21 OPERATING EXPENSES OF HOTELS AND GUEST HOUSES BY PROVINCE (Contd.)

พันบาท : In Thousand Baht

ค่าใช้จ่ายในการดำเนินงาน	จำนวนเงิน Amount	ร้อยละ %	Operating expenses
ตราด	3,382.6	100.0	Trat
ค่าซื้อสินค้าประเภทอาหารและเครื่องดื่ม	-	-	Food and beverages
ค่าไฟฟ้า	1,100.5	32.5	Electricity
ค่าน้ำประปา	574.0	17.0	Water supply
ค่าก๊าซ	6.5	0.2	Gas
ค่าน้ำมันเชื้อเพลิง	-	-	Fuels
ค่าไปรษณีย์ ค่าโทรศัพท์ ค่าโทรสาร	73.3	2.2	Postal telegraph, telephone, facsimile
ค่าเครื่องเขียน แบบพิมพ์ หนังสือพิมพ์ และวัสดุสิ้นเปลือง	25.2	0.7	Stationery and wastage materials
ค่าทำบัญชี ค่าปรึกษา ค่าหมายความ ค่าตรวจสอบบัญชี	36.8	1.1	Accountancy and consulting services
ค่าใช้จ่ายในการฝึกอบรม ค่าวิจัย วางแผนและพัฒนา	-	-	Cost of training, research, planning development and
ค่าจ้างผู้เชี่ยวชาญต่างประเทศ	-	-	foreigner consultant
ค่าโฆษณา	-	-	Advertising
ค่าเบี้ยประกันภัย	-	-	Insurance premium
ค่าใช้จ่ายเกี่ยวกับการใช้บริการอินเทอร์เน็ต	-	-	Internet services
ค่าใช้จ่ายเกี่ยวกับการบำรุงรักษาอุปกรณ์คอมพิวเตอร์	-	-	Repair and maintenance of computer accessories
ค่านายหน้า	-	-	Commission paid
ค่ารับรอง	-	-	Entertainment
- ค่าอาหารและเครื่องดื่ม	-	-	- Meal and beverage
- ค่ากิจกรรมเพื่อความบันเทิง นันทนาการ เช่น กีฬาต่างๆ	-	-	- Recreational
- ค่าที่พัก	-	-	- Lodging
ค่าพาหนะและค่าที่พักที่ใช้เฉพาะเพื่อกิจการ	2.4	0.1	Transportation
ค่าธรรมเนียมใบอนุญาต	282.0	8.3	Permission fee
ค่าบำรุงการกุศล	8.4	0.2	Charity
ค่าซ่อมแซมอาคาร และสินทรัพย์ต่างๆ	436.1	12.9	Repairing and maintenance of fixed assets
ค่าเช่าอาคาร อาคารพร้อมที่ดิน ยานพาหนะ เครื่องจักรและเครื่องมือ ฯลฯ	600.0	17.7	Rent on building, vehicles, machinery etc.
ค่าเช่าที่ดิน	-	-	Rent on land
ขาดทุนจากการเปลี่ยนแปลงอัตราแลกเปลี่ยนฯ	-	-	Loss of currency exchange
ค่าดอกเบี้ยจ่าย	-	-	Interest paid
หนี้สูญ	4.8	0.1	Bad debts
ค่าเครื่องใช้ที่ทำด้วยผ้า	46.3	1.4	Linen expenses
ค่าผลิตภัณฑ์ทำความสะอาดต่างๆ	65.3	2.0	Sanitary products
อื่นๆ	121.0	3.6	Others

ตาราง 21 ค่าใช้จ่ายในการดำเนินงานของ โรงแรมและเกสต์เฮาส์ในปี 2545 จำแนกตามจังหวัด (ต่อ)

TABLE 21 OPERATING EXPENSES OF HOTELS AND GUEST HOUSES BY PROVINCE (Contd.)

พันบาท : In Thousand Baht

ค่าใช้จ่ายในการดำเนินงาน	จำนวนเงิน	ร้อยละ	Operating expenses
	Amount	%	
<b>นครนายก</b>	<b>31,760.0</b>	<b>100.0</b>	<b>Nakhon Nayok</b>
ค่าซื้อสินค้าประเภทอาหารและเครื่องดื่ม	28,839.1	90.8	Food and beverages
ค่าไฟฟ้า	1,183.0	3.7	Electricity
ค่าน้ำประปา	269.5	0.8	Water supply
ค่าก๊าซ	6.2	..	Gas
ค่าน้ำมันเชื้อเพลิง	72.3	0.2	Fuels
ค่าไปรษณีย์ ค่าโทรศัพท์ ค่าโทรสาร	121.8	0.4	Postal telegraph, telephone, facsimile
ค่าเครื่องเขียน แบบพิมพ์ หนังสือพิมพ์ และวัสดุสิ้นเปลือง	117.4	0.4	Stationery and wastage materials
ค่าทำบัญชี ค่าปรึกษา ค่าทนายความ ค่าตรวจสอบบัญชี	23.3	0.1	Accountancy and consulting services
ค่าใช้จ่ายในการฝึกอบรม ค่าวิจัย วางแผนและพัฒนา	-	-	Cost of training, research, planning development and
ค่าจ้างผู้เชี่ยวชาญต่างประเทศ	-	-	foreigner consultant
ค่าโฆษณา	-	-	Advertising
ค่าเบี้ยประกันภัย	5.9	..	Insurance premium
ค่าใช้จ่ายเกี่ยวกับการใช้บริการอินเทอร์เน็ต	-	-	Internet services
ค่าใช้จ่ายเกี่ยวกับการบำรุงรักษาอุปกรณ์คอมพิวเตอร์	-	-	Repair and maintenance of computer accessories
ค่านายหน้า	-	-	Commission paid
ค่ารับรอง	-	-	Entertainment
- ค่าอาหารและเครื่องดื่ม	-	-	- Meal and beverage
- ค่ากิจกรรมเพื่อความบันเทิง นันทนาการ เช่น กีฬาต่างๆ	-	-	- Recreational
- ค่าที่พัก	-	-	- Lodging
ค่าพาหนะและค่าที่พักที่ใช้จ่ายเพื่อกิจการ	26.0	0.1	Transportation
ค่าธรรมเนียมใบอนุญาต	15.2	..	Permission fee
ค่าบำรุงการกุศล	18.2	0.1	Charity
ค่าซ่อมแซมอาคาร และสินทรัพย์ต่างๆ	652.7	2.0	Repairing and maintenance of fixed assets
ค่าเช่าอาคาร อาคารพร้อมที่ดิน ยานพาหนะ เครื่องจักรและเครื่องมือ ฯลฯ	-	-	Rent on building, vehicles, machinery etc.
ค่าเช่าที่ดิน	-	-	Rent on land
ขาดทุนจากการเปลี่ยนแปลงอัตราแลกเปลี่ยน	-	-	Loss of currency exchange
ค่าดอกเบี้ยจ่าย	130.0	0.4	Interest paid
หนี้สูญ	-	-	Bad debts
ค่าเครื่องใช้ที่ทำด้วยผ้า	113.8	0.4	Linen expenses
ค่าผลิตภัณฑ์ทำความสะอาดต่างๆ	53.5	0.2	Sanitary products
อื่นๆ	112.1	0.4	Others



ตาราง 21 ค่าใช้จ่ายในการดำเนินงานของ โรงแรมและเกสต์เฮาส์ในปี 2545 จำแนกตามจังหวัด (ต่อ)

TABLE 21 OPERATING EXPENSES OF HOTELS AND GUEST HOUSES BY PROVINCE (Contd.)

พันบาท : In Thousand Baht

ค่าใช้จ่ายในการดำเนินงาน	จำนวนเงิน	ร้อยละ	Operating expenses
	Amount	%	
<b>นครปฐม</b>	<b>177,092.8</b>	<b>100.0</b>	<b>Nakhon Pathom</b>
ค่าซื้อสินค้าประเภทอาหารและเครื่องดื่ม	73,478.7	41.5	Food and beverages
ค่าไฟฟ้า	33,347.0	18.8	Electricity
ค่าน้ำประปา	2,304.4	1.3	Water supply
ค่าก๊าซ	2,767.4	1.6	Gas
ค่าน้ำมันเชื้อเพลิง	3,647.4	2.1	Fuels
ค่าไปรษณีย์ ค่าโทรศัพท์ ค่าโทรสาร	1,551.2	0.9	Postal telegraph, telephone, facsimile
ค่าเครื่องเขียน แบบพิมพ์ หนังสือพิมพ์ และวัสดุสิ้นเปลือง	6,811.3	3.9	Stationery and wastage materials
ค่าทำบัญชี ค่าปรึกษา ค่าทนายความ ค่าตรวจสอบบัญชี	406.8	0.2	Accountancy and consulting services
ค่าใช้จ่ายในการฝึกอบรม ค่าวิจัย วางแผนและพัฒนา			Cost of training, research, planning development and
ค่าจ้างผู้เชี่ยวชาญต่างประเทศ	138.9	0.1	foreigner consultant
ค่าโฆษณา	1,829.9	1.0	Advertising
ค่าเบี้ยประกันภัย	666.9	0.4	Insurance premium
ค่าใช้จ่ายเกี่ยวกับการให้บริการอินเทอร์เน็ต	238.9	0.1	Internet services
ค่าใช้จ่ายเกี่ยวกับการบำรุงรักษาอุปกรณ์คอมพิวเตอร์	164.0	0.1	Repair and maintenance of computer accessories
ค่านายหน้า	1,323.1	0.7	Commission paid
ค่ารับรอง	4,088.5	2.3	Entertainment
- ค่าอาหารและเครื่องดื่ม	4,058.1	99.3	- Meal and beverage
- ค่ากิจกรรมเพื่อความบันเทิง นันทนาการ เช่นกีฬาต่างๆ	15.6	0.4	- Recreational
- ค่าที่พัก	14.8	0.3	- Lodging
ค่าพาหนะและค่าที่พักที่ใช้จ่ายเพื่อกิจการ	245.4	0.1	Transportation
ค่าธรรมเนียมใบอนุญาต	549.3	0.3	Permission fee
ค่าบำรุงการกุศล	161.4	0.1	Charity
ค่าซ่อมแซมอาคาร และสินทรัพย์ต่างๆ	9,052.7	5.1	Repairing and maintenance of fixed assets
ค่าเช่าอาคาร อาคารพร้อมที่ดิน ยานพาหนะ เครื่องจักรและเครื่องมือ ฯลฯ	4,259.9	2.4	Rent on building, vehicles, machinery etc.
ค่าเช่าที่ดิน	457.8	0.3	Rent on land
ขาดทุนจากการเปลี่ยนแปลงอัตราแลกเปลี่ยนฯ	-	-	Loss of currency exchange
ค่าดอกเบี้ยจ่าย	19,080.7	10.8	Interest paid
หนี้สูญ	42.4	..	Bad debts
ค่าเครื่องใช้ที่ทำด้วยผ้า	3,584.5	2.0	Linen expenses
ค่าผลิตภัณฑ์ทำความสะอาดต่างๆ	5,052.9	2.9	Sanitary products
อื่นๆ	1,841.4	1.0	Others

ตาราง 21 ค่าใช้จ่ายในการดำเนินงานของ โรงแรมและเกสต์เฮาส์ในปี 2545 จำแนกตามจังหวัด (ต่อ)

TABLE 21 OPERATING EXPENSES OF HOTELS AND GUEST HOUSES BY PROVINCE (Contd.)

พันบาท : In Thousand Baht

ค่าใช้จ่ายในการดำเนินงาน	จำนวนเงิน Amount	ร้อยละ %	Operating expenses
<b>นนทบุรี</b>	<b>36,328.0</b>	<b>100.0</b>	<b>Nonthaburi</b>
ค่าซื้อสินค้าประเภทอาหารและเครื่องดื่ม	15,274.6	42.0	Food and beverages
ค่าไฟฟ้า	8,346.8	23.0	Electricity
ค่าน้ำประปา	2,364.3	6.5	Water supply
ค่าก๊าซ	1,258.4	3.5	Gas
ค่าน้ำมันเชื้อเพลิง	523.3	1.4	Fuels
ค่าไปรษณีย์ ค่าโทรศัพท์ ค่าโทรสาร	530.5	1.5	Postal telegraph, telephone, facsimile
ค่าเครื่องเขียน แบบพิมพ์ หนังสือพิมพ์ และวัสดุสิ้นเปลือง	337.9	0.9	Stationery and wastage materials
ค่าทำบัญชี ค่าปรึกษา ค่าทนายความ ค่าตรวจสอบบัญชี	85.0	0.2	Accountancy and consulting services
ค่าใช้จ่ายในการฝึกอบรม ค่าวิจัย วางแผนและพัฒนา ค่าจ้างผู้เชี่ยวชาญต่างประเทศ	-	-	Cost of training, research, planning development and foreigner consultant
ค่าโฆษณา	-	-	Advertising
ค่าเบี้ยประกันภัย	190.0	0.5	Insurance premium
ค่าใช้จ่ายเกี่ยวกับการให้บริการอินเทอร์เน็ต	8.9	..	Internet services
ค่าใช้จ่ายเกี่ยวกับการบำรุงรักษาอุปกรณ์คอมพิวเตอร์	-	-	Repair and maintenance of computer accessories
ค่านายหน้า	2.3	..	Commission paid
ค่ารับรอง	94.0	0.3	Entertainment
- ค่าอาหารและเครื่องดื่ม	94.0	100.0	- Meal and beverage
- ค่ากิจกรรมเพื่อความบันเทิง นันทนาการ เช่นกีฬาต่างๆ	-	-	- Recreational
- ค่าที่พัก	-	-	- Lodging
ค่าพาหนะและค่าที่พักที่ใช้เฉพาะเพื่อกิจการ	60.0	0.2	Transportation.
ค่าธรรมเนียมใบอนุญาต	63.4	0.2	Permission fee
ค่าบำรุงการกุศล	36.0	0.1	Charity
ค่าซ่อมแซมอาคาร และสินทรัพย์ต่างๆ	1,057.2	2.9	Repairing and maintenance of fixed assets
ค่าเช่าอาคาร อาคารพร้อมที่ดิน ยานพาหนะ เครื่องจักรและเครื่องมือ ฯลฯ	4,710.0	13.0	Rent on building, vehicles, machinery etc.
ค่าเช่าที่ดิน	780.0	2.1	Rent on land
ขาดทุนจากการเปลี่ยนแปลงอัตราแลกเปลี่ยนเงิน	-	-	Loss of currency exchange
ค่าดอกเบี้ยจ่าย	40.0	0.1	Interest paid
หนี้สูญ	-	-	Bad debts
ค่าเครื่องใช้ที่ทำความเสียหาย	133.4	0.4	Linen expenses
ค่าผลิตภัณฑ์ทำความสะอาดต่างๆ	432.0	1.2	Sanitary products
อื่นๆ	-	-	Others

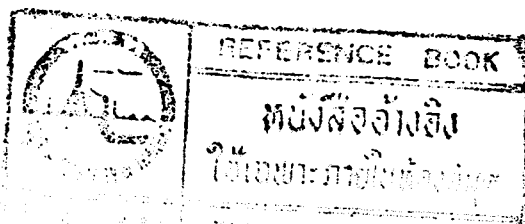

ตาราง 21 ค่าใช้จ่ายในการดำเนินงานของโรงแรมและเกสต์เฮาส์ในปี 2545 จำแนกตามจังหวัด (ต่อ)  
TABLE 21 OPERATING EXPENSES OF HOTELS AND GUEST HOUSES BY PROVINCE (Contd.)

พันบาท : In Thousand Baht

ค่าใช้จ่ายในการดำเนินงาน	จำนวนเงิน Amount	ร้อยละ %	Operating expenses
<b>ปทุมธานี</b>	<b>6,829.2</b>	<b>100.0</b>	<b>Pathum Thani</b>
ค่าซื้อสินค้าประเภทอาหารและเครื่องดื่ม	209.0	3.1	Food and beverages
ค่าไฟฟ้า	2,521.6	37.0	Electricity
ค่าน้ำประปา	32.8	0.5	Water supply
ค่าก๊าซ	298.3	4.4	Gas
ค่าน้ำมันเชื้อเพลิง	-	-	Fuels
ค่าไปรษณีย์ ค่าโทรศัพท์ ค่าโทรสาร	109.1	1.6	Postal telegraph, telephone, facsimile
ค่าเครื่องเขียน แบบพิมพ์ หนังสือพิมพ์ และวัสดุสิ้นเปลือง	605.9	8.9	Stationery and wastage materials
ค่าทำบัญชี ค่าปรึกษา ค่าทนายความ ค่าตรวจสอบบัญชี	56.0	0.8	Accountancy and consulting services
ค่าใช้จ่ายในการฝึกอบรม ค่าวิจัย วางแผนและพัฒนา	-	-	Cost of training, research, planning development and
ค่าจ้างผู้เชี่ยวชาญต่างประเทศ	-	-	foreigner consultant
ค่าโฆษณา	-	-	Advertising
ค่าเบี้ยประกันภัย	17.0	0.2	Insurance premium
ค่าใช้จ่ายเกี่ยวกับการให้บริการอินเทอร์เน็ต	-	-	Internet services
ค่าใช้จ่ายเกี่ยวกับการบำรุงรักษาอุปกรณ์คอมพิวเตอร์	-	-	Repair and maintenance of computer accessories
ค่านายหน้า	-	-	Commission paid
ค่ารับรอง	23.8	0.3	Entertainment
- ค่าอาหารและเครื่องดื่ม	23.8	100.0	- Meal and beverage
- ค่ากิจกรรมเพื่อความบันเทิง นันทนาการ เช่น กีฬาต่างๆ	-	-	- Recreational
- ค่าที่พัก	-	-	- Lodging
ค่าพาหนะและค่าที่พักที่ไร้เฉพาะเพื่อกิจการ	-	-	Transportation
ค่าธรรมเนียมใบอนุญาต	12.6	0.2	Permission fee
ค่าบำรุงการกุศล	2.0	..	Charity
ค่าซ่อมแซมอาคาร และสินทรัพย์ต่างๆ	46.9	0.7	Repairing and maintenance of fixed assets
ค่าเช่าอาคาร อาคารพร้อมที่ดิน ยานพาหนะ เครื่องจักรและเครื่องมือ ฯลฯ	-	-	Rent on building, vehicles, machinery etc.
ค่าเช่าที่ดิน	-	-	Rent on land
ขาดทุนจากการเปลี่ยนแปลงอัตราแลกเปลี่ยน	-	-	Loss of currency exchange
ค่าดอกเบี้ยจ่าย	-	-	Interest paid
หนี้สูญ	-	-	Bad debts
ค่าเครื่องใช้ที่ทำด้วยผ้า	412.5	6.0	Linen expenses
ค่าผลิตภัณฑ์ทำความสะอาดต่างๆ	206.4	3.0	Sanitary products
อื่นๆ	2,275.3	33.3	Others

ตาราง 21 ค่าใช้จ่ายในการดำเนินงานของโรงแรมและเกสต์เฮาส์ในปี 2545 จังหวัดจันทบุรี (ต่อ)

TABLE 21 OPERATING EXPENSES OF HOTELS AND GUEST HOUSES BY PROVINCE (Contd.)

พันบาท : In Thousand Baht

ค่าใช้จ่ายในการดำเนินงาน	จำนวนเงิน Amount	ร้อยละ %	Operating expenses
<b>ประจวบคีรีขันธ์</b>	<b>621,017.1</b>	<b>100.0</b>	<b>Prachuapkhiri Khan</b>
ค่าซื้อสินค้าประเภทอาหารและเครื่องดื่ม	212,997.7	34.3	Food and beverages
ค่าไฟฟ้า	66,682.6	10.7	Electricity
ค่าน้ำประปา	5,913.6	1.0	Water supply
ค่าก๊าซ	5,430.8	0.9	Gas
ค่าน้ำมันเชื้อเพลิง	5,862.4	0.9	Fuels
ค่าไปรษณีย์ ค่าโทรศัพท์ ค่าโทรสาร	8,885.0	1.4	Postal telegraph, telephone, facsimile
ค่าเครื่องเขียน แบบพิมพ์ หนังสือพิมพ์ และวัสดุสิ้นเปลือง	14,279.7	2.3	Stationery and wastage materials
ค่าทำบัญชี ค่าปรึกษา ค่าทนายความ ค่าตรวจสอบบัญชี	4,117.8	0.7	Accountancy and consulting services
ค่าใช้จ่ายในการฝึกอบรม ค่าวิจัย วางแผนและพัฒนา			Cost of training, research, planning development and
ค่าจ้างผู้เชี่ยวชาญต่างประเทศ	66,308.7	10.7	foreigner consultant
ค่าโฆษณา	31,105.7	5.0	Advertising
ค่าเบี้ยประกันภัย	4,163.9	0.7	Insurance premium
ค่าใช้จ่ายเกี่ยวกับการให้บริการอินเทอร์เน็ต	2,006.8	0.3	Internet services
ค่าใช้จ่ายเกี่ยวกับการบำรุงรักษาอุปกรณ์คอมพิวเตอร์	6,880.8	1.1	Repair and maintenance of computer accessories
ค่านายหน้า	7,410.6	1.2	Commission paid
ค่ารับรอง	3,406.9	0.5	Entertainment
- ค่าอาหารและเครื่องดื่ม	2,570.4	75.5	- Meal and beverage
- ค่ากิจกรรมเพื่อความบันเทิง นันทนาการ เช่น กีฬาต่าง ๆ	487.9	14.3	- Recreational
- ค่าที่พัก	348.6	10.2	- Lodging
ค่าพาหนะและค่าที่พักที่ใช้เฉพาะเพื่อกิจการ	3,004.4	0.5	Transportation
ค่าธรรมเนียมใบอนุญาต	1,024.9	0.2	Permission fee
ค่าบำรุงการกุศล	224.4	..	Charity
ค่าซ่อมแซมอาคาร และสินทรัพย์ต่างๆ	36,926.3	5.9	Repairing and maintenance of fixed assets
ค่าเช่าอาคาร อาคารพร้อมที่ดิน ยานพาหนะ เครื่องจักรและเครื่องมือ ฯลฯ	32,686.2	5.3	Rent on building, vehicles, machinery etc.
ค่าเช่าที่ดิน	20,904.0	3.4	Rent on land
ขาดทุนจากการเปลี่ยนแปลงอัตราแลกเปลี่ยนฯ	2,253.9	0.4	Loss of currency exchange
ค่าดอกเบี้ยจ่าย	11,643.6	1.9	Interest paid
หนี้สูญ	62.0	..	Bad debts
ค่าเครื่องใช้ที่ทำด้วยผ้า	1,539.4	0.2	Linen expenses
ค่าผลิตภัณฑ์ทำความสะอาดต่างๆ	3,062.5	0.5	Sanitary products
อื่นๆ	62,232.5	10.0	Others

ตาราง 21 ค่าใช้จ่ายในการดำเนินงานของ โรงแรมและเกสต์เฮาส์ในปี 2545 จำแนกตามจังหวัด (ต่อ)

TABLE 21 OPERATING EXPENSES OF HOTELS AND GUEST HOUSES BY PROVINCE (Contd.)

พันบาท : In Thousand Baht

ค่าใช้จ่ายในการดำเนินงาน	จำนวนเงิน Amount	ร้อยละ %	Operating expenses
<b>ปราจีนบุรี</b>	<b>25,300.8</b>	<b>100.0</b>	<b>Prachin Buri</b>
ค่าซื้อสินค้าประเภทอาหารและเครื่องดื่ม	3,963.2	15.7	Food and beverages
ค่าไฟฟ้า	8,149.4	32.2	Electricity
ค่าน้ำประปา	982.4	3.9	Water supply
ค่าก๊าซ	496.4	2.0	Gas
ค่าน้ำมันเชื้อเพลิง	422.2	1.7	Fuels
ค่าไปรษณีย์ ค่าโทรศัพท์ ค่าโทรสาร	679.0	2.7	Postal telegraph, telephone, facsimile
ค่าเครื่องเขียน แบบพิมพ์ หนังสือพิมพ์ และวัสดุสิ้นเปลือง	484.2	1.9	Stationery and wastage materials
ค่าทำบัญชี ค่าปรึกษา ค่าทนายความ ค่าตรวจสอบบัญชี	171.5	0.7	Accountancy and consulting services
ค่าใช้จ่ายในการฝึกอบรม ค่าวิจัย วางแผนและพัฒนา			Cost of training, research, planning development and
ค่าจ้างผู้เชี่ยวชาญต่างประเทศ	18.0	0.1	foreigner consultant
ค่าโฆษณา	106.4	0.4	Advertising
ค่าเบี้ยประกันภัย	170.6	0.6	Insurance premium
ค่าใช้จ่ายเกี่ยวกับการใช้บริการอินเทอร์เน็ต	-	-	Internet services
ค่าใช้จ่ายเกี่ยวกับการบำรุงรักษาอุปกรณ์คอมพิวเตอร์	7.0	..	Repair and maintenance of computer accessories
ค่านายหน้า	-	-	Commission paid
ค่ารับรอง	66.0	0.3	Entertainment
- ค่าอาหารและเครื่องดื่ม	35.2	53.3	- Meal and beverage
- ค่ากิจกรรมเพื่อความบันเทิง นันทนาการ เช่น กีฬาต่างๆ	14.3	21.7	- Recreational
- ค่าที่พัก	16.5	25.0	- Lodging
ค่าพาหนะและค่าที่พักที่ใช้เฉพาะเพื่อกิจการ	246.9	1.0	Transportation
ค่าธรรมเนียมใบอนุญาต	309.2	1.2	Permission fee
ค่าบำรุงการกุศล	78.2	0.3	Charity
ค่าซ่อมแซมอาคาร และสินทรัพย์ต่างๆ	976.6	3.8	Repairing and maintenance of fixed assets
ค่าเช่าอาคาร อาคารพร้อมที่ดิน ยานพาหนะ เครื่องจักรและเครื่องมือ ฯลฯ	1,264.0	5.0	Rent on building, vehicles, machinery etc.
ค่าเช่าที่ดิน	24.2	0.1	Rent on land
ขาดทุนจากการเปลี่ยนแปลงอัตราแลกเปลี่ยนฯ	-	-	Loss of currency exchange
ค่าดอกเบี้ยจ่าย	1,111.1	4.4	Interest paid
หนี้สูญ	32.0	0.1	Bad debts
ค่าเครื่องใช้ที่ทำด้วยผ้า	1,647.6	6.5	Linen expenses
ค่าผลิตภัณฑ์ทำความสะอาดต่างๆ	1,128.7	4.5	Sanitary products
อื่นๆ	2,766.0	10.9	Others

ตาราง 21 ค่าใช้จ่ายในการดำเนินงานของโรงแรมและเกสต์เฮาส์ในปี 2545 จำแนกตามจังหวัด (ต่อ)

TABLE 21 OPERATING EXPENSES OF HOTELS AND GUEST HOUSES BY PROVINCE (Contd.)

พันบาท : In Thousand Baht

ค่าใช้จ่ายในการดำเนินงาน	จำนวนเงิน Amount	ร้อยละ %	Operating expenses
<b>พระนครศรีอยุธยา</b>	<b>44,923.6</b>	<b>100.0</b>	<b>Phra Nakhon Si Ayutthaya</b>
ค่าซื้อสินค้าประเภทอาหารและเครื่องดื่ม	9,261.1	20.6	Food and beverages
ค่าไฟฟ้า	10,013.6	22.3	Electricity
ค่าน้ำประปา	791.5	1.8	Water supply
ค่าก๊าซ	838.4	1.9	Gas
ค่าน้ำมันเชื้อเพลิง	53.1	0.1	Fuels
ค่าไปรษณีย์ ค่าโทรศัพท์ ค่าโทรสาร	262.2	0.6	Postal telegraph, telephone, facsimile
ค่าเครื่องเขียน แบบพิมพ์ หนังสือพิมพ์ และวัสดุสิ้นเปลือง	750.0	1.7	Stationery and wastage materials
ค่าทำบัญชี ค่าปรึกษา ค่านายความ ค่าตรวจสอบบัญชี	675.4	1.5	Accountancy and consulting services
ค่าใช้จ่ายในการฝึกอบรม ค่าวิจัย วางแผนและพัฒนา			Cost of training, research, planning development and
ค่าจ้างผู้เชี่ยวชาญต่างประเทศ	-	-	foreigner consultant
ค่าโฆษณา	321.9	0.7	Advertising
ค่าเบี้ยประกันภัย	351.3	0.8	Insurance premium
ค่าใช้จ่ายเกี่ยวกับการให้บริการอินเทอร์เน็ต	-	-	Internet services
ค่าใช้จ่ายเกี่ยวกับการบำรุงรักษาอุปกรณ์คอมพิวเตอร์	134.4	0.3	Repair and maintenance of computer accessories
ค่านายหน้า	11.9	..	Commission paid
ค่ารับรอง	1,064.1	2.4	Entertainment
- ค่าอาหารและเครื่องดื่ม	-	-	- Meal and beverage
- ค่ากิจกรรมเพื่อความบันเทิง นันทนาการ เช่นกีฬาต่างๆ	1,064.1	100.0	- Recreational
- ค่าที่พัก	-	-	- Lodging
ค่าพาหนะและค่าที่พักที่ใช้เฉพาะเพื่อกิจการ	16.2	..	Transportation
ค่าธรรมเนียมใบอนุญาต	66.6	0.1	Permission fee
ค่าบำรุงการกุศล	0.6	..	Charity
ค่าซ่อมแซมอาคาร และสินทรัพย์ต่างๆ	422.7	0.9	Repairing and maintenance of fixed assets
ค่าเช่าอาคาร อาคารพร้อมที่ดิน ยานพาหนะ เครื่องจักรและเครื่องมือ ฯลฯ	125.4	0.3	Rent on building, vehicles, machinery etc.
ค่าเช่าที่ดิน	476.7	1.1	Rent on land
ขาดทุนจากการเปลี่ยนแปลงอัตราแลกเปลี่ยนฯ	-	-	Loss of currency exchange
ค่าดอกเบี้ยจ่าย	19,082.9	42.5	Interest paid
หนี้สูญ	-	-	Bad debts
ค่าเครื่องใช้ที่ทำความด้วยผ้า	8.0	..	Linen expenses
ค่าผลิตภัณฑ์ทำความสะอาดต่างๆ	195.6	0.4	Sanitary products
อื่นๆ	-	-	Others

ตาราง 21 ค่าใช้จ่ายในการดำเนินงานของโรงแรมและเกสต์เฮาส์ในปี 2545 จำแนกตามจังหวัด (ต่อ)

TABLE 21 OPERATING EXPENSES OF HOTELS AND GUEST HOUSES BY PROVINCE (Contd.)

พันบาท : In Thousand Baht

ค่าใช้จ่ายในการดำเนินงาน	จำนวนเงิน Amount	ร้อยละ %	Operating expenses
<b>เพชรบุรี</b>	<b>512,963.7</b>	<b>100.0</b>	<b>Phetchaburi</b>
ค่าซื้อสินค้าประเภทอาหารและเครื่องดื่ม	87,420.4	17.0	Food and beverages
ค่าไฟฟ้า	59,689.0	11.6	Electricity
ค่าน้ำประปา	2,805.2	0.5	Water supply
ค่าก๊าซ	3,012.5	0.6	Gas
ค่าน้ำมันเชื้อเพลิง	7,880.5	1.5	Fuels
ค่าไปรษณีย์ ค่าโทรศัพท์ ค่าโทรสาร	4,760.8	1.0	Postal telegraph, telephone, facsimile
ค่าเครื่องเขียน แบบพิมพ์ หนังสือพิมพ์ และวัสดุสิ้นเปลือง	15,602.9	3.0	Stationery and wastage materials
ค่าทำบัญชี ค่าปรึกษา ค่าทนายความ ค่าตรวจสอบบัญชี	8,032.7	1.6	Accountancy and consulting services
ค่าใช้จ่ายในการฝึกอบรม ค่าวิจัย วางแผนและพัฒนา			Cost of training, research, planning development and
ค่าจ้างผู้เชี่ยวชาญต่างประเทศ	841.5	0.2	foreigner consultant
ค่าโฆษณา	6,108.2	1.2	Advertising
ค่าเบี้ยประกันภัย	3,019.0	0.6	Insurance premium
ค่าใช้จ่ายเกี่ยวกับการให้บริการอินเทอร์เน็ต	226.4	..	Internet services
ค่าใช้จ่ายเกี่ยวกับการบำรุงรักษาอุปกรณ์คอมพิวเตอร์	6,275.2	1.2	Repair and maintenance of computer accessories
ค่าขนานหน้า	7,836.7	1.5	Commission paid
ค่ารับรอง	4,771.0	1.0	Entertainment
- ค่าอาหารและเครื่องดื่ม	3,733.1	78.3	- Meal and beverage
- ค่ากิจกรรมเพื่อความบันเทิง นันทนาการ เช่นกีฬาต่างๆ	1,006.2	21.1	- Recreational
- ค่าที่พัก	31.7	0.6	- Lodging
ค่าพาหนะและค่าที่พักที่ใช้เฉพาะเพื่อกิจการ	8,533.0	1.7	Transportation
ค่าธรรมเนียมใบอนุญาต	2,214.6	0.4	Permission fee
ค่าบำรุงการกุศล	623.1	0.1	Charity
ค่าซ่อมแซมอาคาร และสินทรัพย์ต่างๆ	48,156.4	9.4	Repairing and maintenance of fixed assets
ค่าเช่าอาคาร อาคารพร้อมที่ดิน ยานพาหนะ เครื่องจักรและเครื่องมือ ฯลฯ	40,127.3	7.8	Rent on building, vehicles, machinery etc.
ค่าเช่าที่ดิน	6,676.7	1.3	Rent on land
ขาดทุนจากการเปลี่ยนแปลงอัตราแลกเปลี่ยน	0.4	..	Loss of currency exchange
ค่าดอกเบี้ยจ่าย	83,652.2	16.3	Interest paid
หนี้สูญ	395.2	0.1	Bad debts
ค่าเครื่องใช้ที่ทำด้วยผ้า	6,543.5	1.3	Linen expenses
ค่าผลิตภัณฑ์ทำความสะอาดต่างๆ	7,582.6	1.5	Sanitary products
อื่นๆ	90,176.7	17.6	Others

ตาราง 21 ค่าใช้จ่ายในการดำเนินงานของโรงแรมและเกสต์เฮาส์ในปี 2545 จำแนกตามจังหวัด (ต่อ)

TABLE 21 OPERATING EXPENSES OF HOTELS AND GUEST HOUSES BY PROVINCE (Contd.)

พันบาท : In Thousand Baht

ค่าใช้จ่ายในการดำเนินงาน	จำนวนเงิน Amount	ร้อยละ %	Operating expenses
ระยอง	44,553.8	100.0	Rayong
ค่าซื้อสินค้าประเภทอาหารและเครื่องดื่ม	10,415.7	23.4	Food and beverages
ค่าไฟฟ้า	10,514.9	23.6	Electricity
ค่าน้ำประปา	2,220.9	5.0	Water supply
ค่าก๊าซ	511.4	1.1	Gas
ค่าน้ำมันเชื้อเพลิง	964.2	2.2	Fuels
ค่าไปรษณีย์ ค่าโทรศัพท์ ค่าโทรสาร	914.9	2.1	Postal telegraph, telephone, facsimile
ค่าเครื่องเขียน แบบพิมพ์ หนังสือพิมพ์ และวัสดุสิ้นเปลือง	222.8	0.5	Stationery and wastage materials
ค่าทำบัญชี ค่าปรึกษา ค่าทนายความ ค่าตรวจสอบบัญชี	991.0	2.2	Accountancy and consulting services
ค่าใช้จ่ายในการฝึกอบรม ค่าวิจัย วางแผนและพัฒนา			Cost of training, research, planning development and
ค่าจ้างผู้เชี่ยวชาญต่างประเทศ	14.0	..	foreigner consultant
ค่าโฆษณา	227.2	0.5	Advertising
ค่าเบี้ยประกันภัย	62.9	0.1	Insurance premium
ค่าใช้จ่ายเกี่ยวกับการใช้บริการอินเทอร์เน็ต	2.6	..	Internet services
ค่าใช้จ่ายเกี่ยวกับการบำรุงรักษาอุปกรณ์คอมพิวเตอร์	0.4	..	Repair and maintenance of computer accessories
ค่านายหน้า	-	-	Commission paid
ค่ารับรอง	49.8	0.1	Entertainment
- ค่าอาหารและเครื่องดื่ม	29.8	59.8	- Meal and beverage
- ค่ากิจกรรมเพื่อความบันเทิง นันทนาการ เช่นกีฬาต่างๆ	-	-	- Recreational
- ค่าที่พัก	20.0	40.2	- Lodging
ค่าพาหนะและค่าที่พักที่ใช้จ่ายเพื่อกิจการ	23.9	0.1	Transportation
ค่าธรรมเนียมใบอนุญาต	112.3	0.3	Permission fee
ค่าบำรุงการกุศล	13.9	..	Charity
ค่าซ่อมแซมอาคาร และสินทรัพย์ต่างๆ	3,451.7	7.8	Repairing and maintenance of fixed assets
ค่าเช่าอาคาร อาคารพร้อมที่ดิน ยานพาหนะ เครื่องจักรและเครื่องมือ ฯลฯ	1,232.0	2.8	Rent on building, vehicles, machinery etc.
ค่าเช่าที่ดิน	73.7	0.2	Rent on land
ขาดทุนจากการเปลี่ยนแปลงอัตราแลกเปลี่ยนฯ	-	-	Loss of currency exchange
ค่าดอกเบี้ยจ่าย	14.0	..	Interest paid
หนี้สูญ	4.3	..	Bad debts
ค่าเครื่องใช้ที่ทำด้วยผ้า	241.1	0.5	Linen expenses
ค่าผลิตภัณฑ์ทำความสะอาดต่างๆ	629.9	1.4	Sanitary products
อื่นๆ	11,644.3	26.1	Others



ตาราง 21 ค่าใช้จ่ายในการดำเนินงานของ โรงแรมและเกสต์เฮาส์ในปี 2545 จำแนกตามจังหวัด (ต่อ)

TABLE 21 OPERATING EXPENSES OF HOTELS AND GUEST HOUSES BY PROVINCE (Contd.)

พันบาท : In Thousand Baht

ค่าใช้จ่ายในการดำเนินงาน	จำนวนเงิน Amount	ร้อยละ %	Operating expenses
<b>ราชบุรี</b>	<b>34,238.3</b>	<b>100.0</b>	<b>Ratchaburi</b>
ค่าซื้อสินค้าประเภทอาหารและเครื่องดื่ม	2,757.4	8.0	Food and beverages
ค่าไฟฟ้า	12,775.6	37.3	Electricity
ค่าน้ำประปา	682.8	2.0	Water supply
ค่าก๊าซ	203.6	0.6	Gas
ค่าน้ำมันเชื้อเพลิง	330.1	1.0	Fuels
ค่าไปรษณีย์ ค่าโทรศัพท์ ค่าโทรสาร	816.2	2.4	Postal telegraph, telephone, facsimile
ค่าเครื่องเขียน แบบพิมพ์ หนังสือพิมพ์ และวัสดุสิ้นเปลือง	1,741.4	5.1	Stationery and wastage materials
ค่าทำบัญชี ค่าปรึกษา ค่าทนายความ ค่าตรวจสอบบัญชี	523.3	1.5	Accountancy and consulting services
ค่าใช้จ่ายในการฝึกอบรม ค่าวิจัย วางแผนและพัฒนา	-	-	Cost of training, research, planning development and
ค่าจ้างผู้เชี่ยวชาญต่างประเทศ	-	-	foreigner consultant
ค่าโฆษณา	919.4	2.7	Advertising
ค่าเบี้ยประกันภัย	1,533.4	4.5	Insurance premium
ค่าใช้จ่ายเกี่ยวกับการใช้บริการอินเทอร์เน็ต	2.2	..	Internet services
ค่าใช้จ่ายเกี่ยวกับการบำรุงรักษาอุปกรณ์คอมพิวเตอร์	99.3	0.3	Repair and maintenance of computer accessories
ค่านายหน้า	-	-	Commission paid
ค่ารับรอง	63.0	0.2	Entertainment
- ค่าอาหารและเครื่องดื่ม	63.0	100.0	- Meal and beverage
- ค่ากิจกรรมเพื่อความบันเทิง นันทนาการ เช่น กีฬาต่างๆ	-	-	- Recreational
- ค่าที่พัก	-	-	- Lodging
ค่าพาหนะและค่าที่พักที่ใช้เฉพาะเพื่อกิจการ	255.0	0.7	Transportation
ค่าธรรมเนียมใบอนุญาต	350.5	1.0	Permission fee
ค่าบำรุงการกุศล	85.3	0.2	Charity
ค่าซ่อมแซมอาคาร และสินทรัพย์ต่างๆ	1,630.7	4.8	Repairing and maintenance of fixed assets
ค่าเช่าอาคาร อาคารพร้อมที่ดิน ยานพาหนะ เครื่องจักรและเครื่องมือ ฯลฯ	1,178.6	3.4	Rent on building, vehicles, machinery etc.
ค่าเช่าที่ดิน	-	-	Rent on land
ขาดทุนจากการเปลี่ยนแปลงอัตราแลกเปลี่ยน	-	-	Loss of currency exchange
ค่าดอกเบี้ยจ่าย	30.0	0.1	Interest paid
หนี้สูญ	20.4	0.1	Bad debts
ค่าเครื่องใช้ที่ทำด้วยผ้า	682.6	2.0	Linen expenses
ค่าผลิตภัณฑ์ทำความสะอาดต่างๆ	7,455.3	21.8	Sanitary products
อื่นๆ	102.2	0.3	Others

ตาราง 21 ค่าใช้จ่ายในการดำเนินงานของ โรงแรมและเกสต์เฮาส์ในปี 2545 จำแนกตามจังหวัด (ต่อ)

TABLE 21 OPERATING EXPENSES OF HOTELS AND GUEST HOUSES BY PROVINCE (Contd.)

พันบาท : In Thousand Baht

ค่าใช้จ่ายในการดำเนินงาน	จำนวนเงิน Amount	ร้อยละ %	Operating expenses
<b>ลพบุรี</b>	<b>16,711.8</b>	<b>100.0</b>	<b>Lop Buri</b>
ค่าซื้อสินค้าประเภทอาหารและเครื่องดื่ม	5,385.5	32.2	Food and beverages
ค่าไฟฟ้า	3,875.6	23.2	Electricity
ค่าน้ำประปา	341.2	2.0	Water supply
ค่าก๊าซ	333.0	2.0	Gas
ค่าน้ำมันเชื้อเพลิง	213.8	1.3	Fuels
ค่าไปรษณีย์ ค่าโทรศัพท์ ค่าโทรสาร	242.5	1.5	Postal telegraph, telephone, facsimile
ค่าเครื่องเขียน แบบพิมพ์ หนังสือพิมพ์ และวัสดุสิ้นเปลือง	631.3	3.8	Stationery and wastage materials
ค่าทำบัญชี ค่าปรึกษา ค่าทนายความ ค่าตรวจสอบบัญชี	173.2	1.0	Accountancy and consulting services
ค่าใช้จ่ายในการฝึกอบรม ค่าวิจัย วางแผนและพัฒนา			Cost of training, research, planning development and
ค่าจ้างผู้เชี่ยวชาญต่างประเทศ			foreigner consultant
ค่าโฆษณา	254.2	1.5	Advertising
ค่าเบี้ยประกันภัย	168.4	1.0	Insurance premium
ค่าใช้จ่ายเกี่ยวกับการให้บริการอินเทอร์เน็ต	10.0	0.1	Internet services
ค่าใช้จ่ายเกี่ยวกับการบำรุงรักษาอุปกรณ์คอมพิวเตอร์	13.2	0.1	Repair and maintenance of computer accessories
ค่านายหน้า	185.0	1.1	Commission paid
ค่ารับรอง	209.9	1.3	Entertainment
- ค่าอาหารและเครื่องดื่ม	203.9	97.2	- Meal and beverage
- ค่ากิจกรรมเพื่อความบันเทิง นันทนาการ เช่น กีฬาต่างๆ	3.0	1.4	- Recreational
- ค่าที่พัก	3.0	1.4	- Lodging
ค่าพาหนะและค่าที่พักที่ใช้จ่ายเฉพาะเพื่อกิจการ	78.9	0.5	Transportation
ค่าธรรมเนียมใบอนุญาต	77.0	0.5	Permission fee
ค่าบำรุงการกุศล	80.6	0.5	Charity
ค่าซ่อมแซมอาคาร และสินทรัพย์ต่างๆ	1,022.0	6.1	Repairing and maintenance of fixed assets
ค่าเช่าอาคาร อาคารพร้อมที่ดิน ยานพาหนะ เครื่องจักรและเครื่องมือ ฯลฯ	138.0	0.8	Rent on building, vehicles, machinery etc.
ค่าเช่าที่ดิน	492.8	2.9	Rent on land
ขาดทุนจากการเปลี่ยนแปลงอัตราแลกเปลี่ยน	-	-	Loss of currency exchange
ค่าดอกเบี้ยจ่าย	2,087.0	12.5	Interest paid
หนี้สูญ	40.9	0.2	Bad debts
ค่าเครื่องใช้ที่ทำด้วยผ้า	187.4	1.1	Linen expenses
ค่าผลิตภัณฑ์ทำความสะอาดต่างๆ	350.9	2.1	Sanitary products
อื่นๆ	119.5	0.7	Others

ตาราง 21 ค่าใช้จ่ายในการดำเนินงานของโรงแรมและเกสต์เฮาส์ในปี 2545 จำแนกตามจังหวัด (ต่อ)  
TABLE 21 OPERATING EXPENSES OF HOTELS AND GUEST HOUSES BY PROVINCE (Contd.)

พันบาท : In Thousand Baht

ค่าใช้จ่ายในการดำเนินงาน	จำนวนเงิน Amount	ร้อยละ %	Operating expenses
<b>สมุทรปราการ</b>	<b>16,315.4</b>	<b>100.0</b>	<b>Samut Prakan</b>
ค่าซื้อสินค้าประเภทอาหารและเครื่องดื่ม	452.8	2.8	Food and beverages
ค่าไฟฟ้า	6,277.0	38.5	Electricity
ค่าน้ำประปา	1,107.1	6.8	Water supply
ค่าก๊าซ	675.4	4.1	Gas
ค่าน้ำมันเชื้อเพลิง	284.1	1.7	Fuels
ค่าไปรษณีย์ ค่าโทรศัพท์ ค่าโทรสาร	357.5	2.2	Postal telegraph, telephone, facsimile
ค่าเครื่องเขียน แบบพิมพ์ หนังสือพิมพ์ และวัสดุสิ้นเปลือง	200.3	1.2	Stationery and wastage materials
ค่าทำบัญชี ค่าปรึกษา ค่าทนายความ ค่าตรวจสอบบัญชี	224.1	1.4	Accountancy and consulting services
ค่าใช้จ่ายในการฝึกอบรม ค่าวิจัย วางแผนและพัฒนา			Cost of training, research, planning development and
ค่าจ้างผู้เชี่ยวชาญต่างประเทศ	-	-	foreigner consultant
ค่าโฆษณา	2.0	..	Advertising
ค่าเบี้ยประกันภัย	247.0	1.5	Insurance premium
ค่าใช้จ่ายเกี่ยวกับการใช้บริการอินเทอร์เน็ต	-	-	Internet services
ค่าใช้จ่ายเกี่ยวกับการบำรุงรักษาอุปกรณ์คอมพิวเตอร์	-	-	Repair and maintenance of computer accessories
ค่านายหน้า	-	-	Commission paid
ค่ารับรอง	2.0	..	Entertainment
- ค่าอาหารและเครื่องดื่ม	-	-	- Meal and beverage
- ค่ากิจกรรมเพื่อความบันเทิง นันทนาการ เช่น กีฬาต่างๆ	-	-	- Recreational
- ค่าที่พัก	2.0	100.0	- Lodging
ค่าพาหนะและค่าที่พักที่ใช้จ่ายเพื่อกิจการ	77.2	0.5	Transportation
ค่าธรรมเนียมใบอนุญาต	84.7	0.5	Permission fee
ค่าบำรุงการกุศล	14.0	0.1	Charity
ค่าซ่อมแซมอาคาร และสินทรัพย์ต่างๆ	1,088.8	6.7	Repairing and maintenance of fixed assets
ค่าเช่าอาคาร อาคารพร้อมที่ดิน ยานพาหนะ เครื่องจักรและเครื่องมือ ฯลฯ	660.0	4.0	Rent on building, vehicles, machinery etc.
ค่าเช่าที่ดิน	186.1	1.1	Rent on land
ขาดทุนจากการเปลี่ยนแปลงอัตราแลกเปลี่ยน	-	-	Loss of currency exchange
ค่าดอกเบี้ยจ่าย	726.8	4.5	Interest paid
หนี้สูญ	14.5	0.1	Bad debts
ค่าเครื่องใช้ที่ทำด้วยผ้า	885.7	5.4	Linen expenses
ค่าผลิตภัณฑ์ทำความสะอาดต่างๆ	1,703.4	10.5	Sanitary products
อื่นๆ	1,044.9	6.4	Others

ตาราง 21 ค่าใช้จ่ายในการดำเนินงานของโรงแรมและเกสต์เฮาส์ในปี 2545 จังหวัดสมุทรสงคราม (ต่อ)

TABLE 21 OPERATING EXPENSES OF HOTELS AND GUEST HOUSES BY PROVINCE (Contd.)

พันบาท : In Thousand Baht

ค่าใช้จ่ายในการดำเนินงาน	จำนวนเงิน Amount	ร้อยละ %	Operating expenses
สมุทรสงคราม	1,205.5	100.0	Samut Songkram
ค่าซื้อสินค้าประเภทอาหารและเครื่องดื่ม	20.0	1.7	Food and beverages
ค่าไฟฟ้า	604.2	50.1	Electricity
ค่าน้ำประปา	124.5	10.3	Water supply
ค่าก๊าซ	2.0	0.2	Gas
ค่าน้ำมันเชื้อเพลิง	10.0	0.8	Fuels
ค่าไปรษณีย์ ค่าโทรศัพท์ ค่าโทรสาร	22.8	1.9	Postal telegraph, telephone, facsimile
ค่าเครื่องเขียน แบบพิมพ์ หนังสือพิมพ์ และวัสดุสิ้นเปลือง	-	-	Stationery and wastage materials
ค่าทำบัญชี ค่าปรึกษา ค่าทนายความ ค่าตรวจสอบบัญชี	-	-	Accountancy and consulting services
ค่าใช้จ่ายในการฝึกอบรม ค่าวิจัย วางแผนและพัฒนา	-	-	Cost of training, research, planning development and
ค่าจ้างผู้เชี่ยวชาญต่างประเทศ	-	-	foreigner consultant
ค่าโฆษณา	6.0	0.5	Advertising
ค่าเบี้ยประกันภัย	101.8	8.4	Insurance premium
ค่าใช้จ่ายเกี่ยวกับการให้บริการอินเทอร์เน็ต	-	-	Internet services
ค่าใช้จ่ายเกี่ยวกับการบำรุงรักษาอุปกรณ์คอมพิวเตอร์	-	-	Repair and maintenance of computer accessories
ค่าขนานหน้า	-	-	Commission paid
ค่ารับรอง	7.1	0.6	Entertainment
- ค่าอาหารและเครื่องดื่ม	5.3	74.7	- Meal and beverage
- ค่ากิจกรรมเพื่อความบันเทิง นันทนาการ เช่นกีฬาต่างๆ	1.8	25.3	- Recreational
- ค่าที่พัก	-	-	- Lodging
ค่าพาหนะและค่าที่พักที่ใช้เฉพาะเพื่อกิจการ	-	-	Transportation
ค่าธรรมเนียมใบอนุญาต	9.4	0.8	Permission fee
ค่าบำรุงการกุศล	10.0	0.8	Charity
ค่าซ่อมแซมอาคาร และสินทรัพย์ต่างๆ	127.0	10.5	Repairing and maintenance of fixed assets
ค่าเช่าอาคาร อาคารพร้อมที่ดิน ยานพาหนะ เครื่องจักรและเครื่องมือ ฯลฯ	-	-	Rent on building, vehicles, machinery etc.
ค่าเช่าที่ดิน	23.7	2.0	Rent on land
ขาดทุนจากการเปลี่ยนแปลงอัตราแลกเปลี่ยนเงิน	-	-	Loss of currency exchange
ค่าดอกเบี้ยจ่าย	-	-	Interest paid
หนี้สูญ	-	-	Bad debts
ค่าเครื่องใช้ที่ทำความเสียหาย	79.0	6.6	Linen expenses
ค่าผลิตภัณฑ์ทำความสะอาดต่างๆ	58.0	4.8	Sanitary products
อื่นๆ	-	-	Others

ตาราง 21 ค่าใช้จ่ายในการดำเนินงานของโรงแรมและเกสต์เฮาส์ในปี 2545 จำแนกตามจังหวัด (ต่อ)

TABLE 21 OPERATING EXPENSES OF HOTELS AND GUEST HOUSES BY PROVINCE (Contd.)

พันบาท : In Thousand Baht

ค่าใช้จ่ายในการดำเนินงาน	จำนวนเงิน Amount	ร้อยละ %	Operating expenses
<b>สมุทรสาคร</b>	<b>7,113.7</b>	<b>100.0</b>	<b>Samut Sakon</b>
ค่าซื้อสินค้าประเภทอาหารและเครื่องดื่ม	2,220.1	31.2	Food and beverages
ค่าไฟฟ้า	2,259.9	31.8	Electricity
ค่าน้ำประปา	652.1	9.2	Water supply
ค่าก๊าซ	254.3	3.6	Gas
ค่าน้ำมันเชื้อเพลิง	158.4	2.2	Fuels
ค่าไปรษณีย์ ค่าโทรศัพท์ ค่าโทรสาร	198.0	2.8	Postal telegraph, telephone, facsimile
ค่าเครื่องเขียน แบบพิมพ์ หนังสือพิมพ์ และวัสดุสิ้นเปลือง	140.6	2.0	Stationery and wastage materials
ค่าทำบัญชี ค่าปรึกษา ค่าทนายความ ค่าตรวจสอบบัญชี	30.0	0.4	Accountancy and consulting services
ค่าใช้จ่ายในการฝึกอบรม ค่าวิจัย วางแผนและพัฒนา ค่าจ้างผู้เชี่ยวชาญต่างประเทศ	-	-	Cost of training, research, planning development and foreigner consultant
ค่าโฆษณา	2.0	..	Advertising
ค่าเบี้ยประกันภัย	16.0	0.2	Insurance premium
ค่าใช้จ่ายเกี่ยวกับการใช้บริการอินเทอร์เน็ต	-	-	Internet services
ค่าใช้จ่ายเกี่ยวกับการบำรุงรักษาอุปกรณ์คอมพิวเตอร์	-	-	Repair and maintenance of computer accessories
ค่านายหน้า	-	-	Commission paid
ค่ารับรอง	12.0	0.2	Entertainment
- ค่าอาหารและเครื่องดื่ม	12.0	100.0	- Meal and beverage
- ค่ากิจกรรมเพื่อความบันเทิง นันทนาการ เช่นกีฬาต่างๆ	-	-	- Recreational
- ค่าที่พัก	-	-	- Lodging
ค่าพาหนะและค่าที่พักที่ใช้เฉพาะเพื่อกิจการ	-	-	Transportation
ค่าธรรมเนียมใบอนุญาต	18.7	0.3	Permission fee
ค่าบำรุงการกุศล	13.2	0.2	Charity
ค่าซ่อมแซมอาคาร และสินทรัพย์ต่างๆ	415.2	5.8	Repairing and maintenance of fixed assets
ค่าเช่าอาคาร อาคารพร้อมที่ดิน ยานพาหนะ เครื่องจักรและเครื่องมือ ฯลฯ	-	-	Rent on building, vehicles, machinery etc.
ค่าเช่าที่ดิน	-	-	Rent on land
ขาดทุนจากการเปลี่ยนแปลงอัตราแลกเปลี่ยนฯ	-	-	Loss of currency exchange
ค่าดอกเบี้ยจ่าย	17.3	0.2	Interest paid
หนี้สูญ	-	-	Bad debts
ค่าเครื่องใช้ที่ทำด้วยผ้า	73.5	1.0	Linen expenses
ค่าผลิตภัณฑ์ทำความสะอาดต่างๆ	251.0	3.5	Sanitary products
อื่นๆ	381.4	5.4	Others

ตาราง 21 ค่าใช้จ่ายในการดำเนินงานของ โรงแรมและเกสต์เฮาส์ในปี 2545 จำแนกตามจังหวัด (ต่อ)

TABLE 21 OPERATING EXPENSES OF HOTELS AND GUEST HOUSES BY PROVINCE (Contd.)

พันบาท : In Thousand Baht

ค่าใช้จ่ายในการดำเนินงาน	จำนวนเงิน Amount	ร้อยละ %	Operating expenses
<b>สระแก้ว</b>	<b>20,334.2</b>	<b>100.0</b>	<b>Sra Kaew</b>
ค่าซื้อสินค้าประเภทอาหารและเครื่องดื่ม	2,413.0	11.8	Food and beverages
ค่าไฟฟ้า	5,434.2	26.7	Electricity
ค่าน้ำประปา	965.9	4.7	Water supply
ค่าก๊าซ	263.6	1.3	Gas
ค่าน้ำมันเชื้อเพลิง	159.0	0.8	Fuels
ค่าไปรษณีย์ ค่าโทรศัพท์ ค่าโทรสาร	564.1	2.7	Postal telegraph, telephone, facsimile
ค่าเครื่องเขียน แบบพิมพ์ หนังสือพิมพ์ และวัสดุสิ้นเปลือง	299.9	1.5	Stationery and wastage materials
ค่าทำบัญชี ค่าปรึกษา ค่าทนายความ ค่าตรวจสอบบัญชี	134.6	0.7	Accountancy and consulting services
ค่าใช้จ่ายในการฝึกอบรม ค่าวิจัย วางแผนและพัฒนา			Cost of training, research, planning development and
ค่าจ้างผู้เชี่ยวชาญต่างประเทศ	-	-	foreigner consultant
ค่าโฆษณา	53.5	0.3	Advertising
ค่าเบี้ยประกันภัย	92.6	0.5	Insurance premium
ค่าใช้จ่ายเกี่ยวกับการให้บริการอินเทอร์เน็ต	-	-	Internet services
ค่าใช้จ่ายเกี่ยวกับการบำรุงรักษาอุปกรณ์คอมพิวเตอร์	13.5	0.1	Repair and maintenance of computer accessories
ค่านายหน้า	-	-	Commission paid
ค่ารับรอง	34.1	0.2	Entertainment
- ค่าอาหารและเครื่องดื่ม	34.1	100.0	- Meal and beverage
- ค่ากิจกรรมเพื่อความบันเทิง นันทนาการ เช่น กีฬาต่างๆ	-	-	- Recreational
- ค่าที่พัก	-	-	- Lodging
ค่าพาหนะและค่าที่พักที่ใช้เฉพาะเพื่อกิจการ	100.3	0.5	Transportation
ค่าธรรมเนียมใบอนุญาต	146.5	0.7	Permission fee
ค่าบำรุงการกุศล	46.8	0.2	Charity
ค่าซ่อมแซมอาคาร และสินทรัพย์ต่างๆ	1,579.4	7.8	Repairing and maintenance of fixed assets
ค่าเช่าอาคาร อาคารพร้อมที่ดิน ยานพาหนะ เครื่องจักรและเครื่องมือ ฯลฯ	2,002.2	9.8	Rent on building, vehicles, machinery etc.
ค่าเช่าที่ดิน	112.2	0.6	Rent on land
ขาดทุนจากการเปลี่ยนแปลงอัตราแลกเปลี่ยนฯ	-	-	Loss of currency exchange
ค่าดอกเบี้ยจ่าย	1,432.2	7.0	Interest paid
หนี้สูญ	43.1	0.2	Bad debts
ค่าเครื่องใช้ที่ทำด้วยผ้า	306.4	1.5	Linen expenses
ค่าผลิตภัณฑ์ทำความสะอาดต่างๆ	870.7	4.3	Sanitary products
อื่นๆ	3,266.4	16.1	Others

ตาราง 21 ค่าใช้จ่ายในการดำเนินงานของโรงแรมและเกสต์เฮาส์ในปี 2545 จำแนกตามจังหวัด (ต่อ)  
TABLE 21 OPERATING EXPENSES OF HOTELS AND GUEST HOUSES BY PROVINCE (Contd.)

พันบาท : In Thousand Baht

ค่าใช้จ่ายในการดำเนินงาน	จำนวนเงิน Amount	ร้อยละ %	Operating expenses
<b>สระบุรี</b>	<b>6,690.0</b>	<b>100.0</b>	<b>Saraburi</b>
ค่าซื้อสินค้าประเภทอาหารและเครื่องดื่ม	423.9	6.4	Food and beverages
ค่าไฟฟ้า	3,751.5	56.1	Electricity
ค่าน้ำประปา	269.3	4.0	Water supply
ค่าก๊าซ	46.0	0.7	Gas
ค่าน้ำมันเชื้อเพลิง	68.2	1.0	Fuels
ค่าไปรษณีย์ ค่าโทรศัพท์ ค่าโทรสาร	244.4	3.7	Postal telegraph, telephone, facsimile
ค่าเครื่องเขียน แบบพิมพ์ หนังสือพิมพ์ และวัสดุสิ้นเปลือง	244.0	3.6	Stationery and wastage materials
ค่าทำบัญชี ค่าปรึกษา ค่าทนายความ ค่าตรวจสอบบัญชี	40.9	0.6	Accountancy and consulting services
ค่าใช้จ่ายในการฝึกอบรม ค่าวิจัย วางแผนและพัฒนา ค่าจ้างผู้เชี่ยวชาญต่างประเทศ	-	-	Cost of training, research, planning development and foreigner consultant
ค่าโฆษณา	5.4	0.1	Advertising
ค่าเบี้ยประกันภัย	201.5	3.0	Insurance premium
ค่าใช้จ่ายเกี่ยวกับการใช้บริการอินเทอร์เน็ต	1.2	..	Internet services
ค่าใช้จ่ายเกี่ยวกับการบำรุงรักษาอุปกรณ์คอมพิวเตอร์	1.3	..	Repair and maintenance of computer accessories
ค่านายหน้า	-	-	Commission paid
ค่ารับรอง	5.7	0.1	Entertainment
- ค่าอาหารและเครื่องดื่ม	3.4	59.7	- Meal and beverage
- ค่ากิจกรรมเพื่อความบันเทิง นันทนาการ เช่น กีฬาต่างๆ	-	-	- Recreational
- ค่าที่พัก	2.3	40.3	- Lodging
ค่าพาหนะและค่าที่พักที่ใช้เฉพาะเพื่อกิจการ	7.2	0.1	Transportation
ค่าธรรมเนียมใบอนุญาต	36.0	0.5	Permission fee
ค่าบำรุงการกุศล	6.4	0.1	Charity
ค่าซ่อมแซมอาคาร และสินทรัพย์ต่างๆ	500.1	7.5	Repairing and maintenance of fixed assets
ค่าเช่าอาคาร อาคารพร้อมที่ดิน ยานพาหนะ เครื่องจักรและเครื่องมือ ฯลฯ	257.8	3.9	Rent on building, vehicles, machinery etc.
ค่าเช่าที่ดิน	23.0	0.3	Rent on land
ขาดทุนจากการเปลี่ยนแปลงอัตราแลกเปลี่ยน	-	-	Loss of currency exchange
ค่าดอกเบี้ยจ่าย	72.0	1.1	Interest paid
หนี้สูญ	-	-	Bad debts
ค่าเครื่องใช้ที่ทำความเสียหาย	173.7	2.6	Linen expenses
ค่าผลิตภัณฑ์ทำความสะอาดต่างๆ	214.2	3.2	Sanitary products
อื่นๆ	96.1	1.4	Others

ตาราง 21 ค่าใช้จ่ายในการดำเนินงานของโรงแรมและเกสต์เฮาส์ในปี 2545 จำแนกตามจังหวัด (ต่อ)

TABLE 21 OPERATING EXPENSES OF HOTELS AND GUEST HOUSES BY PROVINCE (Contd.)

พันบาท : In Thousand Baht

ค่าใช้จ่ายในการดำเนินงาน	จำนวนเงิน	ร้อยละ	Operating expenses
	Amount	%	
<b>สิงห์บุรี</b>	<b>1,877.0</b>	<b>100.0</b>	<b>Sing Buri</b>
ค่าซื้อสินค้าประเภทอาหารและเครื่องดื่ม	21.6	1.2	Food and beverages
ค่าไฟฟ้า	831.7	44.3	Electricity
ค่าน้ำประปา	81.4	4.3	Water supply
ค่าก๊าซ	-	-	Gas
ค่าน้ำมันเชื้อเพลิง	4.2	0.2	Fuels
ค่าไปรษณีย์ ค่าโทรศัพท์ ค่าโทรสาร	27.9	1.5	Postal telegraph, telephone, facsimile
ค่าเครื่องเขียน แบบพิมพ์ หนังสือพิมพ์ และวัสดุสิ้นเปลือง	15.8	0.8	Stationery and wastage materials
ค่าทำบัญชี ค่าปรึกษา ค่าทนายความ ค่าตรวจสอบบัญชี	20.0	1.1	Accountancy and consulting services
ค่าใช้จ่ายในการฝึกอบรม ค่าวิจัย วางแผนและพัฒนา	-	-	Cost of training, research, planning development and
ค่าจ้างผู้เชี่ยวชาญต่างประเทศ	-	-	foreigner consultant
ค่าโฆษณา	0.5	..	Advertising
ค่าเบี้ยประกันภัย	24.7	1.3	Insurance premium
ค่าใช้จ่ายเกี่ยวกับการให้บริการอินเทอร์เน็ต	-	-	Internet services
ค่าใช้จ่ายเกี่ยวกับการบำรุงรักษาอุปกรณ์คอมพิวเตอร์	-	-	Repair and maintenance of computer accessories
ค่านายหน้า	-	-	Commission paid
ค่ารับรอง	22.4	1.2	Entertainment
- ค่าอาหารและเครื่องดื่ม	2.4	10.7	- Meal and beverage
- ค่ากิจกรรมเพื่อความบันเทิง นันทนาการ เช่น กีฬาต่างๆ	2.0	8.9	- Recreational
- ค่าที่พัก	18.0	80.4	- Lodging
ค่าพาหนะและค่าที่พักที่ใช้จ่ายเพื่อกิจการ	0.5	..	Transportation
ค่าธรรมเนียมใบอนุญาต	10.5	0.6	Permission fee
ค่าบำรุงการกุศล	26.2	1.4	Charity
ค่าซ่อมแซมอาคาร และสินทรัพย์ต่างๆ	475.6	25.3	Repairing and maintenance of fixed assets
ค่าเช่าอาคาร อาคารพร้อมที่ดิน ยานพาหนะ เครื่องจักรและเครื่องมือ ฯลฯ	36.0	2.0	Rent on building, vehicles, machinery etc.
ค่าเช่าที่ดิน	24.0	1.3	Rent on land
ขาดทุนจากการเปลี่ยนแปลงอัตราแลกเปลี่ยน	-	-	Loss of currency exchange
ค่าดอกเบี้ยจ่าย	-	-	Interest paid
หนี้สูญ	-	-	Bad debts
ค่าเครื่องใช้ที่ทำด้วยผ้า	161.1	8.6	Linen expenses
ค่าผลิตภัณฑ์ทำความสะอาดต่างๆ	90.6	4.8	Sanitary products
อื่นๆ	2.3	0.1	Others



ตาราง 21 ค่าใช้จ่ายในการดำเนินงานของโรงแรมและเกสต์เฮาส์ในปี 2545 จำแนกตามจังหวัด (ต่อ)

TABLE 21 OPERATING EXPENSES OF HOTELS AND GUEST HOUSES BY PROVINCE (Contd.)

พันบาท : In Thousand Baht

ค่าใช้จ่ายในการดำเนินงาน	จำนวนเงิน Amount	ร้อยละ %	Operating expenses
<b>สุพรรณบุรี</b>	<b>49,088.6</b>	<b>100.0</b>	<b>Suphan Buri</b>
ค่าซื้อสินค้าประเภทอาหารและเครื่องดื่ม	11,161.9	22.7	Food and beverages
ค่าไฟฟ้า	12,649.6	25.8	Electricity
ค่าน้ำประปา	561.1	1.1	Water supply
ค่าก๊าซ	240.5	0.5	Gas
ค่าน้ำมันเชื้อเพลิง	721.6	1.5	Fuels
ค่าไปรษณีย์ ค่าโทรศัพท์ ค่าโทรสาร	478.4	1.0	Postal telegraph, telephone, facsimile
ค่าเครื่องเขียน แบบพิมพ์ หนังสือพิมพ์ และวัสดุสิ้นเปลือง	1,919.6	3.9	Stationery and wastage materials
ค่าทำบัญชี ค่าปรึกษา ค่าทนายความ ค่าตรวจสอบบัญชี	219.0	0.4	Accountancy and consulting services
ค่าใช้จ่ายในการฝึกอบรม ค่าวิจัย วางแผนและพัฒนา			Cost of training, research, planning development and
ค่าจ้างผู้เชี่ยวชาญต่างประเทศ	43.3	0.1	foreigner consultant
ค่าโฆษณา	174.4	0.4	Advertising
ค่าเบี้ยประกันภัย	189.0	0.4	Insurance premium
ค่าใช้จ่ายเกี่ยวกับการใช้บริการอินเทอร์เน็ต	-	-	Internet services
ค่าใช้จ่ายเกี่ยวกับการบำรุงรักษาอุปกรณ์คอมพิวเตอร์	75.2	0.2	Repair and maintenance of computer accessories
ค่าขนานหน้า	-	-	Commission paid
ค่ารับรอง	43.4	0.1	Entertainment
- ค่าอาหารและเครื่องดื่ม	30.8	71.0	- Meal and beverage
- ค่ากิจกรรมเพื่อความบันเทิง นันทนาการ เช่นกีฬาต่างๆ	12.6	29.0	- Recreational
- ค่าที่พัก	-	-	- Lodging
ค่าพาหนะและค่าที่หักที่ใช้เฉพาะเพื่อกิจการ	135.4	0.3	Transportation
ค่าธรรมเนียมใบอนุญาต	487.4	1.0	Permission fee
ค่าบำรุงการกุศล	101.6	0.2	Charity
ค่าซ่อมแซมอาคาร และสินทรัพย์ต่างๆ	1,563.5	3.2	Repairing and maintenance of fixed assets
ค่าเช่าอาคาร อาคารพร้อมที่ดิน ยานพาหนะ เครื่องจักรและเครื่องมือ ฯลฯ	408.0	0.8	Rent on building, vehicles, machinery etc.
ค่าเช่าที่ดิน	94.3	0.2	Rent on land
ขาดทุนจากการเปลี่ยนแปลงอัตราแลกเปลี่ยน	-	-	Loss of currency exchange
ค่าดอกเบี้ยจ่าย	12,871.5	26.2	Interest paid
หนี้สูญ	21.9	..	Bad debts
ค่าเครื่องใช้ที่ทำด้วยผ้า	2,666.5	5.4	Linen expenses
ค่าผลิตภัณฑ์ทำความสะอาดต่างๆ	1,874.7	3.8	Sanitary products
อื่นๆ	386.8	0.8	Others

ตาราง 21 ค่าใช้จ่ายในการดำเนินงานของโรงแรมและเกสต์เฮาส์ในปี 2545 จำแนกตามจังหวัด (ต่อ)

TABLE 21 OPERATING EXPENSES OF HOTELS AND GUEST HOUSES BY PROVINCE (Contd.)

พันบาท : In Thousand Baht

ค่าใช้จ่ายในการดำเนินงาน	จำนวนเงิน	ร้อยละ	Operating expenses
	Amount	%	
<b>อ่างทอง</b>	<b>16,733.4</b>	<b>100.0</b>	<b>Ang Thong</b>
ค่าซื้อสินค้าประเภทอาหารและเครื่องดื่ม	1,531.7	9.2	Food and beverages
ค่าไฟฟ้า	9,597.7	57.3	Electricity
ค่าน้ำประปา	253.9	1.5	Water supply
ค่าก๊าซ	64.8	0.4	Gas
ค่าน้ำมันเชื้อเพลิง	111.6	0.6	Fuels
ค่าไปรษณีย์ ค่าโทรศัพท์ ค่าโทรสาร	63.4	0.4	Postal telegraph, telephone, facsimile
ค่าเครื่องเขียน แบบพิมพ์ หนังสือพิมพ์ และวัสดุสิ้นเปลือง	57.0	0.3	Stationery and wastage materials
ค่าทำบัญชี ค่าปรึกษา ค่าทนายความ ค่าตรวจสอบบัญชี	69.0	0.4	Accountancy and consulting services
ค่าใช้จ่ายในการฝึกอบรม ค่าวิจัย วางแผนและพัฒนา			Cost of training, research, planning development and
ค่าจ้างผู้เชี่ยวชาญต่างประเทศ	5.8	..	foreigner consultant
ค่าโฆษณา	62.8	0.4	Advertising
ค่าเบี้ยประกันภัย	93.7	0.6	Insurance premium
ค่าใช้จ่ายเกี่ยวกับการให้บริการอินเทอร์เน็ต	-	-	Internet services
ค่าใช้จ่ายเกี่ยวกับการบำรุงรักษาอุปกรณ์คอมพิวเตอร์	-	-	Repair and maintenance of computer accessories
ค่านายหน้า	-	-	Commission paid
ค่ารับรอง	379.7	2.3	Entertainment
- ค่าอาหารและเครื่องดื่ม	202.4	53.3	- Meal and beverage
- ค่ากิจกรรมเพื่อความบันเทิง นันทนาการ เช่นกีฬาต่างๆ	75.0	19.8	- Recreational
- ค่าที่พัก	102.3	26.9	- Lodging
ค่าพาหนะและค่าที่พักที่ใช้เฉพาะเพื่อกิจการ	54.0	0.3	Transportation
ค่าธรรมเนียมใบอนุญาต	169.0	1.0	Permission fee
ค่าบำรุงการกุศล	25.0	0.1	Charity
ค่าซ่อมแซมอาคาร และสินทรัพย์ต่างๆ	679.9	4.1	Repairing and maintenance of fixed assets
ค่าเช่าอาคาร อาคารพร้อมที่ดิน ยานพาหนะ เครื่องจักรและเครื่องมือ ฯลฯ	80.0	0.5	Rent on building, vehicles, machinery etc.
ค่าเช่าที่ดิน	10.0	0.1	Rent on land
ขาดทุนจากการเปลี่ยนแปลงอัตราแลกเปลี่ยน	-	-	Loss of currency exchange
ค่าดอกเบี้ยจ่าย	3,000.0	17.9	Interest paid
หนี้สูญ	60.0	0.4	Bad debts
ค่าเครื่องใช้ที่ทำด้วยผ้า	171.0	1.0	Linen expenses
ค่าผลิตภัณฑ์ทำความสะอาดต่างๆ	177.3	1.1	Sanitary products
อื่นๆ	16.1	0.1	Others

หมายเหตุ : .. ต่ำกว่าร้อยละ 0.1

Note : .. Less than 0.1

ที่มา : รายงานการสำรวจการประกอบกิจการ โรงแรมและเกสต์เฮาส์ พ.ศ. 2546 สำนักงานสถิติแห่งชาติ กระทรวงเทคโนโลยีสารสนเทศและการสื่อสาร

Source : Report of The 2003 Hotels and Guest Houses Survey, National Statistical Office, Ministry of Information and Communication Technology

ตาราง 22 รายรับจากการดำเนินงานกิจการของโรงแรมและเกสต์เฮาส์ในปี 2545 จำแนกตามจังหวัด

TABLE 22 RECEIPTS OF HOTELS AND GUEST HOUSES BY PROVINCE

พันบาท : In Thousand Baht

จังหวัด	จำนวนโรงแรม/ เกสต์เฮาส์ Number of hotels/ guest houses	รวม Total	รายรับจากการขายห้องพัก Receipts from room sales		รายรับจาก ภัตตาคาร/ ห้องอาหาร Receipts from restaurant	รายรับจาก สถานบันเทิง Receipts from entertainment	รายรับจาก ร้านขายของ ที่ระลึก Receipts from souvenir shop	รายรับจาก การให้เช่าห้อง ประชุม/สัมมนา Receipts from function and meeting room sale	รายรับอื่นๆ Other receipts	Province
			ทั้งสิ้น Total	ทางเว็บไซต์ Online sales						
กลาง	583	9,313,899.3	4,413,324.8	32,003.6	2,402,119.5	387,035.8	25,181.7	277,116.9	1,809,120.6	Central
กาญจนบุรี	25	164,336.2	84,142.5	-	54,585.6	16,703.6	-	4,255.8	4,648.7	Kanchanaburi
จันทบุรี	28	106,015.1	59,213.3	-	17,250.8	19,609.1	29.3	224.7	9,687.9	Chanthaburi
ฉะเชิงเทรา	8	34,597.4	22,043.4	-	10,540.5	-	-	1,957.5	55.9	Chachoengsao
ชลบุรี	132	5,411,494.5	2,246,687.9	31,992.3	1,408,871.0	133,935.2	3,205.3	90,205.6	1,528,589.5	Chon Buri
ชัยนาท	6	19,406.3	15,056.2	-	4,015.6	244.6	-	90.0	-	Chai Nat
ตราด	7	7,341.9	7,316.0	-	-	-	-	-	25.9	Trat
นครนายก	5	37,802.7	12,232.1	-	7,747.2	1,099.8	-	48.3	16,675.5	Nakhon Nayok
นครปฐม	25	367,391.2	114,413.9	-	142,584.9	59,955.6	1,404.0	30,164.7	18,868.1	Nakhon Pathom
นนทบุรี	4	47,683.7	24,286.6	-	11,377.6	6,125.0	-	420.0	5,474.5	Nonthaburi
ปทุมธานี	5	14,071.6	14,071.6	-	-	-	-	-	-	Pathum Thani
ประจวบคีรีขันธ์	42	1,591,506.5	1,003,005.7	-	371,288.7	91,787.8	4,254.0	36,938.7	84,231.6	Prachuapkhiri Khan
ปราจีนบุรี	22	47,371.9	33,599.1	-	9,613.8	2,222.8	-	1,367.0	569.2	Prachin Buri
พระนครศรีอยุธยา	11	91,648.8	46,935.1	-	30,173.9	11,897.1	493.9	1,847.9	301.0	Phra Nakhon Si Ayutthaya
เพชรบุรี	68	825,483.2	336,453.6	11.3	251,662.8	23,889.0	14,689.7	86,528.6	112,259.5	Phetchaburi
ระยอง	42	160,752.3	119,416.4	-	24,928.3	3,600.0	700.0	7,204.2	4,903.3	Rayong
ราชบุรี	34	85,588.7	69,613.5	-	10,729.8	3,076.5	-	1,148.3	1,020.7	Ratchaburi
ลพบุรี	16	43,032.9	23,399.2	-	13,388.0	-	61.5	4,570.4	1,613.8	Lop Buri
สมุทรปราการ	17	48,839.5	44,063.8	-	-	-	-	-	4,775.7	Samut Prakan
สมุทรสงคราม	5	3,324.8	3,324.8	-	-	-	-	-	-	Samut Songkram
สมุทรสาคร	6	12,541.7	7,804.2	-	4,687.5	-	-	-	50.0	Samut Sakon
สระแก้ว	18	48,775.4	27,147.2	-	6,896.6	935.0	-	60.0	13,736.7	Sra Kaew
สระบุรี	14	16,030.0	11,737.3	-	2,578.1	1,501.7	-	132.0	81.0	Saraburi
สิงห์บุรี	8	3,793.1	3,793.1	-	-	-	-	-	-	Sing Buri
สุพรรณบุรี	29	85,070.0	50,609.4	-	17,526.4	7,780.4	92.0	8,095.4	966.4	Suphan Buri
อ่างทอง	6	40,000.0	32,958.9	-	1,672.5	2,672.7	252.0	1,858.0	586.0	Ang Thong

ที่มา : รายงานการสำรวจการประกอบกิจการโรงแรมและเกสต์เฮาส์ พ.ศ. 2546 สำนักงานสถิติแห่งชาติ กระทรวงเทคโนโลยีสารสนเทศและการสื่อสาร

Source : Report of The 2003 Hotels and Guest Houses Survey, National Statistical Office, Ministry of Information and Communication Technology

ตาราง 23 มูลค่าสินทรัพย์หมุนเวียนของโรงแรมและเกสต์เฮาส์ ณ วันที่ 31 ธันวาคม 2545 จำแนกตามจังหวัด

TABLE 23 VALUE OF CURRENT ASSETS OF HOTELS AND GUEST HOUSES AS OF DECEMBER 31, 2002 BY PROVINCE

พันบาท : In Thousand Baht

จังหวัด	จำนวนโรงแรม/ เกสต์เฮาส์ Number of hotels/ guest houses	รวม Total	เงินสด Cash/Currency	เงินฝากธนาคาร พาณิชย์ Deposits with Commercial Bank	เงินฝากธนาคาร ออมสิน Deposits with Government Savings Bank	พันธบัตร/ ตั๋วเงิน Bonds/ Promissory note/Bills	ลูกหนี้ Debtor	สินทรัพย์อื่นๆ Other assets	Province
กลาง	583	18,317,898.4	143,838.1	686,929.2	264,412.8	76,274.2	734,888.3	16,411,555.8	Central
กาญจนบุรี	25	11,396.1	822.7	2,302.1	-	-	5,511.8	2,759.6	Kanchanaburi
จันทบุรี	28	290,433.1	8,919.3	12,078.7	-	-	6,847.4	262,587.7	Chanthaburi
ฉะเชิงเทรา	8	95,920.8	6,654.0	600.0	-	-	-	88,666.8	Chachoengsao
ชลบุรี	132	14,601,694.3	32,759.9	196,568.9	271.2	23,409.4	508,904.3	13,839,780.7	Chon Buri
ชัยนาท	6	64,500.0	2,950.0	33,900.0	-	-	-	27,650.0	Chai Nat
คราด	7	7,960.7	-	7,952.3	-	-	-	8.4	Trat
นครนายก	5	4,160.8	465.0	1,950.0	-	-	-	1,745.8	Nakhon Nayok
นครปฐม	25	153,016.4	51,720.0	20,897.2	240.0	-	748.2	79,411.1	Nakhon Pathom
นนทบุรี	4	46,807.7	2,226.6	2,808.3	2.0	-	1,000.0	40,770.8	Nonthaburi
ปทุมธานี	5	1,025.0	1,025.0	-	-	-	-	-	Pathum Thani
ประจวบคีรีขันธ์	42	1,492,689.1	14,318.9	292,242.1	263,302.0	1,674.1	114,432.8	806,719.2	Prachuapkhiri Khan
ปราจีนบุรี	22	1,480.2	1,134.1	264.0	-	-	69.3	12.9	Prachin Buri
พระนครศรีอยุธยา	11	429,463.9	370.1	1,889.9	-	-	4,353.2	422,850.6	Phra Nakhon Si Ayutthaya
เพชรบุรี	68	916,673.4	5,573.5	70,130.8	67.7	51,190.8	63,693.4	726,017.4	Phetchaburi
ระยอง	42	33,378.6	913.3	26,170.0	32.2	-	209.0	6,054.1	Rayong
ราชบุรี	34	20,204.2	5,929.6	7,394.5	-	-	-	6,880.1	Ratchaburi
ลพบุรี	16	34,895.9	1,120.6	6,970.6	497.8	-	21,600.0	4,707.0	Lop Buri
สมุทรปราการ	17	20,069.1	575.8	67.7	-	-	3,220.0	16,205.6	Samut Prakan
สมุทรสงคราม	5	120.0	120.0	-	-	-	-	-	Samut Songkram
สมุทรสาคร	6	233.1	186.9	-	-	-	4.0	42.2	Samut Sakon
สระแก้ว	18	9,728.1	226.4	506.8	-	-	-	8,994.9	Sra Kaew
สระบุรี	14	8,270.8	3,690.9	1,835.4	-	-	2,401.0	343.5	Saraburi
สิงห์บุรี	8	2.6	2.6	-	-	-	-	-	Sing Buri
สุพรรณบุรี	29	73,774.7	2,133.1	400.0	-	-	1,894.1	69,347.5	Suphan Buri
อ่างทอง	6	-	-	-	-	-	-	-	Ang Thong

ที่มา : รายงานการสำรวจการประกอบกิจการโรงแรมและเกสต์เฮาส์ พ.ศ. 2546 สำนักงานสถิติแห่งชาติ กระทรวงเทคโนโลยีสารสนเทศและการสื่อสาร  
Source : Report of The 2003 Hotels and Guest Houses Survey, National Statistical Office, Ministry of Information and Communication Technology

ตาราง 24 มูลค่าหนี้สินของโรงแรมและเกสต์เฮาส์ ณ วันที่ 31 ธันวาคม 2545 จำแนกตามจังหวัด

TABLE 24 VALUE OF LIABILITIES OF HOTELS AND GUEST HOUSES AS OF DECEMBER 31, 2002 BY PROVINCE

พันบาท : In Thousand Baht

จังหวัด	จำนวนโรงแรม/เกสต์เฮาส์ Number of hotels/guest houses	รวม Total	เงินกู้ระยะสั้น Short - term loans	เงินกู้ระยะยาว Long - term loans	หนี้สินอื่นๆ Other liabilities	Province
กลาง	583	22,045,633.6	793,382.9	11,661,358.9	9,590,891.8	Central
กาญจนบุรี	25	150,819.8	15,222.0	117,506.8	18,091.0	Kanchanaburi
จันทบุรี	28	1,066,333.9	1,149.8	551,670.2	513,514.0	Chanthaburi
ฉะเชิงเทรา	8	20,065.7	626.4	18,000.0	1,439.3	Chachoengsao
ชลบุรี	132	15,728,385.6	503,751.1	6,786,329.2	8,438,305.3	Chon Buri
ชัยนาท	6	28,000.0	-	28,000.0	-	Chai Nat
ตราด	7	177.9	-	-	177.9	Trat
นครนายก	5	19,413.9	-	16,900.0	2,513.9	Nakhon Nayok
นครปฐม	25	224,240.9	7,347.1	159,569.6	57,324.1	Nakhon Pathom
นนทบุรี	4	576.9	-	-	576.9	Nonthaburi
ปทุมธานี	5	20.0	20.0	-	-	Pathum Thani
ประจวบคีรีขันธ์	42	529,395.3	22,973.0	354,576.7	151,845.6	Prachuapkhiri Khan
ปราจีนบุรี	22	47,660.9	-	41,050.0	6,610.9	Prachin Buri
พระนครศรีอยุธยา	11	395,201.1	97,418.5	227,151.8	70,630.9	Phra Nakhon Si Ayutthaya
เพชรบุรี	68	3,207,441.7	80,029.4	2,912,868.3	214,544.1	Phetchaburi
ระยอง	42	15,919.5	278.7	7,070.0	8,570.8	Rayong
ราชบุรี	34	1,915.6	60.0	-	1,855.6	Ratchaburi
ลพบุรี	16	50,291.5	-	49,593.6	697.9	Lop Buri
สมุทรปราการ	17	45,411.8	3,661.2	30,564.1	11,186.5	Samut Prakan
สมุทรสงคราม	5	-	-	-	-	Samut Songkram
สมุทรสาคร	6	5,179.5	4,957.0	-	222.5	Samut Sakon
สระแก้ว	18	80,026.2	25,691.6	30,345.4	23,989.2	Sra Kaew
สระบุรี	14	55,078.4	-	55,053.3	25.1	Saraburi
สิงห์บุรี	8	-	-	-	-	Sing Buri
สุพรรณบุรี	29	360,577.7	30,197.3	261,610.0	68,770.4	Suphan Buri
อ่างทอง	6	13,500.0	-	13,500.0	-	Ang Thong

ที่มา : รายงานการสำรวจการประกอบกิจการโรงแรมและเกสต์เฮาส์ พ.ศ. 2546 สำนักงานสถิติแห่งชาติ กระทรวงเทคโนโลยีสารสนเทศและการสื่อสาร

Source : Report of The 2003 Hotels and Guest Houses Survey, National Statistical Office, Ministry of Information and Communication Technology

ตาราง 25 มูลค่าตามบัญชีของสินทรัพย์ถาวร ณ วันที่ 31 ธันวาคม 2545 จำแนกตามจังหวัด  
TABLE 25 BOOK VALUE OF FIXED ASSETS AS OF DECEMBER 31, 2002 BY PROVINCE

พันบาท : In Thousand Baht

จังหวัด	จำนวนโรงแรม/ เกสต์เฮาส์ Number of hotels/ guest houses	มูลค่าตามบัญชีของสินทรัพย์ถาวรปลายงวดหรือ 31 ธันวาคม 2545 Book value of fixed assets as of December 31, 2002								Province
		รวม Total	ที่ดิน Land	อาคารและ สิ่งก่อสร้าง Building and construction	เครื่องจักรและ เครื่องมือ ฯลฯ Machinery and equipment	เครื่องใช้ สำนักงาน Office appliance	ยานพาหนะ Vehicles	ซอฟต์แวร์ Software	สินทรัพย์ ถาวรอื่นๆ Other fixed assets	
กลาง	583	18,098,897.2	5,041,071.9	9,521,742.3	1,362,815.4	1,148,268.1	198,382.3	1,999.5	824,617.7	Central
กาญจนบุรี	25	429,494.1	278,332.8	117,199.9	19,737.9	3,089.3	3,251.2	13.5	7,869.6	Kanchanaburi
จันทบุรี	28	555,642.4	290,497.7	252,967.2	6,647.8	1,805.4	8,266.1	-	458.1	Chanthaburi
ฉะเชิงเทรา	8	95,580.8	17,280.0	66,065.5	4,175.4	94.4	1,394.3	-	6,571.2	Chachoengsao
ชลบุรี-	132	8,490,536.1	1,653,385.8	4,403,063.9	805,132.6	782,680.8	85,466.6	484.2	760,322.3	Chon Buri
ชัยนาท	6	111,075.3	81,480.0	26,933.3	2,021.2	640.8	-	-	-	Chai Nat
ตราด	7	19,603.3	4,800.0	10,007.0	18.0	4,736.3	42.0	-	-	Trat
นครนายก	5	38,114.7	24,320.0	10,317.9	413.4	1,584.1	1,378.8	-	100.5	Nakhon Nayok
นครปฐม	25	773,630.7	171,670.0	367,210.0	101,207.3	127,485.4	4,954.0	18.0	1,086.0	Nakhon Pathom
นนทบุรี	4	39,619.2	7,120.2	14,764.8	-	17,636.5	97.7	-	-	Nonthaburi
ปทุมธานี	5	73,353.7	24,255.0	47,428.4	389.3	1.0	1,280.0	-	-	Pathum Thani
ประจวบคีรีขันธ์	42	2,009,677.1	233,908.4	1,490,318.1	114,845.4	109,644.1	45,465.9	-	15,495.3	Prachuapkhiri Khan
ปราจีนบุรี	22	176,577.3	61,126.0	103,409.1	5,400.8	2,793.7	3,847.8	-	-	Prachin Buri
พระนครศรีอยุธยา	11	660,891.8	158,055.0	476,262.9	10,716.4	8,953.0	4,482.7	-	2,421.9	Phra Nakhon Si Ayutthaya
เพชรบุรี	68	2,243,531.0	789,969.8	1,109,046.6	258,001.0	56,939.3	21,761.4	1,348.2	6,464.8	Phetchaburi
ระยอง	42	676,303.0	433,109.1	223,140.8	2,420.2	5,109.1	5,277.6	-	7,246.2	Rayong
ราชบุรี	34	443,015.8	313,840.9	111,707.8	6,837.4	5,366.1	3,144.3	-	2,119.3	Ratchaburi
ลพบุรี	16	243,949.0	155,942.6	83,433.1	852.2	1,164.9	2,547.0	-	9.3	Lop Buri
สมุทรปราการ	17	119,051.0	22,447.3	82,955.9	9,401.3	661.8	1,400.0	-	2,184.7	Samut Prakan
สมุทรสงคราม	5	39,567.8	21,344.0	18,170.0	-	28.8	25.0	-	-	Samut Songkram
สมุทรสาคร	6	53,158.2	25,500.0	24,667.5	1,785.5	76.5	328.5	-	800.2	Samut Sakon
สระแก้ว	18	64,261.8	30,160.0	27,197.9	1,560.5	2,750.5	1,770.0	135.6	687.2	Sra Kaew
สระบุรี	14	68,643.3	36,742.3	30,377.0	440.8	171.2	912.0	-	-	Saraburi
สิงห์บุรี	8	31,897.8	10,800.0	20,509.3	40.0	548.6	-	-	-	Sing Buri
สุพรรณบุรี	29	561,013.8	160,384.9	368,255.7	8,076.9	8,841.3	4,673.7	-	10,781.3	Suphan Buri
อ่างทอง	6	80,708.3	34,600.0	36,332.8	2,694.2	5,465.5	1,615.8	-	-	Ang Thong

ที่มา : รายงานการสำรวจการประกอบกิจการโรงแรมและเกสต์เฮาส์ พ.ศ. 2546 สำนักงานสถิติแห่งชาติ กระทรวงเทคโนโลยีสารสนเทศและการสื่อสาร  
Source : Report of The 2003 Hotels and Guest Houses Survey, National Statistical Office, Ministry of Information and Communication Technology

ตาราง 26 ค่าเสื่อมราคาสินทรัพย์ถาวรในปี 2545 จำแนกตามจังหวัด

TABLE 26 DEPRECIATION OF FIXED ASSETS IN 2002 BY PROVINCE

พันบาท : In Thousand Baht

จังหวัด	จำนวนโรงแรม/ เกสต์เฮาส์ Number of hotels/guest houses	รวม Total	อาคารและ สิ่งก่อสร้าง Building and construction	เครื่องจักรและ เครื่องมือ ฯลฯ Machinery and equipment	เครื่องใช้ สำนักงาน Office appliance	ยานพาหนะ Vehicles	สินทรัพย์ ถาวรอื่นๆ Other fixed assets	Province
กลาง	583	1,338,672.0	771,040.9	330,932.4	134,917.4	41,764.6	60,016.8	Central
กาญจนบุรี	25	19,477.8	13,661.0	2,861.9	570.7	1,509.9	874.4	Kanchanaburi
จันทบุรี	28	24,233.4	21,890.0	795.1	350.2	967.7	230.4	Chanthaburi
ฉะเชิงเทรา	8	6,392.1	3,748.8	882.4	39.7	411.8	1,309.5	Chachoengsao
ชลบุรี	132	385,095.8	196,915.6	40,352.3	89,515.0	16,083.5	42,229.4	Chon Buri
ชัยนาท	6	6,985.4	6,733.3	188.8	63.2	-	-	Chai Nat
ตราด	7	684.8	493.1	6.0	179.6	6.0	-	Trat
นครนายก	5	818.6	209.6	48.0	254.8	295.9	10.3	Nakhon Nayok
นครปฐม	25	50,062.4	18,716.1	26,223.8	3,847.4	1,083.1	192.0	Nakhon Pathom
นนทบุรี	4	1,585.0	456.6	-	1,117.5	10.9	-	Nonhaburi
ปทุมธานี	5	3,514.6	3,114.9	79.4	0.3	320.0	-	Pathum Thani
ประจวบคีรีขันธ์	42	126,371.3	75,960.3	31,560.0	12,855.6	5,102.7	892.8	Prachuapkhiri Khan
ปราจีนบุรี	22	16,973.5	14,572.5	967.3	357.5	1,076.2	-	Prachin Buri
พระนครศรีอยุธยา	11	80,761.9	48,578.5	17,359.5	9,229.0	487.1	5,107.9	Phra Nakhon Si Ayutthaya
เพชรบุรี	68	493,075.7	264,522.8	202,851.4	8,813.8	9,605.8	7,282.0	Phetchaburi
ระยอง	42	45,121.7	43,721.9	74.9	272.5	689.1	363.2	Rayong
ราชบุรี	34	13,827.0	11,751.1	639.0	579.2	561.1	296.6	Ratchaburi
ลพบุรี	16	8,258.0	7,270.0	164.2	223.6	598.0	2.3	Lpp Buri
สมุทรปราการ	17	8,932.2	5,694.4	1,901.5	529.2	300.0	507.1	Samut Prakan
สมุทรสงคราม	5	966.0	958.0	-	3.0	5.0	-	Samut Songkram
สมุทรสาคร	6	2,149.7	1,427.4	642.3	8.5	71.5	-	Samut Sakon
สระแก้ว	18	3,260.1	1,944.1	304.6	342.7	572.8	95.8	Sra Kacw
สระบุรี	14	3,408.1	3,011.5	307.7	40.9	48.0	-	Saraburi
สิงห์บุรี	8	1,274.2	1,205.8	10.0	58.5	-	-	Sing Buri
สุพรรณบุรี	29	24,707.8	16,463.9	2,312.4	3,948.9	1,359.5	623.2	Suphan Buri
อ่างทอง	6	10,734.9	8,019.6	400.0	1,716.2	599.1	-	Ang Thong

ที่มา : รายงานการสำรวจการประกอบกิจการ โรงแรมและเกสต์เฮาส์ พ.ศ. 2546 สำนักงานสถิติแห่งชาติ กระทรวงเทคโนโลยีสารสนเทศและการสื่อสาร

Source : Report of The 2003 Hotels and Guest Houses Survey, National Statistical Office, Ministry of Information and Communication Technology

ตาราง 27 มูลค่าสินทรัพย์ถาวรที่เปลี่ยนแปลงในปี 2545 จังหวัด  
TABLE 27 VALUE OF FIXED ASSETS CHANGE IN 2002 BY PROVINCE

พันบาท : In Thousand Baht

จังหวัด	จำนวนโรงแรม/ เกสต์เฮาส์ Number of hotels/ guest houses	มูลค่าซื้อสินทรัพย์ถาวรใหม่ หรือผลิตขึ้นใหม่ Value of new or cost producing assets						มูลค่าซื้อสินทรัพย์ถาวรที่ใช้แล้ว Value of used fixed assets						Province
		รวม Total	ที่ดินและการ ปรับปรุงที่ดิน Land and land improvement	อาคารและ สิ่งก่อสร้าง Building and construction	เครื่องจักรและ เครื่องมือ ฯลฯ Machinery and equipment	ยานพาหนะ Vehicles	สินทรัพย์ ถาวรอื่นๆ Other fixed assets	รวม Total	ที่ดินและการ ปรับปรุงที่ดิน Land and land improvement	อาคารและ สิ่งก่อสร้าง Building and construction	เครื่องจักรและ เครื่องมือ ฯลฯ Machinery and equipment	ยานพาหนะ Vehicles	สินทรัพย์ ถาวรอื่นๆ Other fixed assets	
กลาง	583	606,713.6	31,380.3	214,870.4	151,046.6	24,477.1	184,939.2	1,257,171.3	243,544.2	652,484.3	145,473.6	22,457.5	193,211.6	Central
กาญจนบุรี	25	23,770.3	-	8,513.9	14,524.7	731.8	-	2,355.1	-	-	2,355.1	-	-	Kanchanaburi
จันทบุรี	28	113.0	-	-	96.0	-	17.0	-	-	-	-	-	-	Chanthaburi
ฉะเชิงเทรา	8	5,576.8	-	24.0	2,268.1	-	3,284.8	-	-	-	-	-	-	Chachoengsao
ชลบุรี	132	464,806.8	307.6	158,008.8	115,153.0	20,546.9	170,790.5	-	-	-	-	-	-	Chon Buri
ชัยนาท	6	50.0	-	50.0	-	-	-	-	-	-	-	-	-	Chai Nat
ตราด	7	-	-	-	-	-	-	-	-	-	-	-	-	Trat
นครนายก	5	-	-	-	-	-	-	-	-	-	-	-	-	Nakhon Nayok
นครปฐม	25	49,228.3	31,072.7	4,679.8	8,961.4	462.9	4,051.6	-	-	-	-	-	-	Nakhon Pathom
นนทบุรี	4	4.6	-	-	-	-	4.6	-	-	-	-	-	-	Nonthaburi
ปทุมธานี	5	133.4	-	133.4	-	-	-	-	-	-	-	-	-	Pathum Thani
ประจวบคีรีขันธ์	42	3,661.9	-	299.9	3,246.3	-	115.7	-	-	-	-	-	-	Prachuapkhiri Khan
ปราจีนบุรี	22	85.0	-	85.0	-	-	-	-	-	-	-	-	-	Prachin Buri
พระนครศรีอยุธยา	11	-	-	-	-	-	-	-	-	-	-	-	-	Phra Nakhon Si Ayutthaya
เพชรบุรี	68	50,367.0	-	36,604.2	6,556.2	2,499.2	4,707.4	1,252,635.1	243,544.2	650,303.3	143,118.5	22,457.5	193,211.6	Phetchaburi
ระยอง	42	5,878.2	-	4,259.1	48.4	236.3	1,334.4	-	-	-	-	-	-	Rayong
ราชบุรี	34	188.8	-	42.1	59.6	-	87.2	-	-	-	-	-	-	Ratchaburi
ลพบุรี	16	365.9	-	300.0	-	-	65.9	-	-	-	-	-	-	Lop Buri
สมุทรปราการ	17	305.8	-	-	121.4	-	184.3	2,181.1	-	2,181.1	-	-	-	Samut Prakan
สมุทรสงคราม	5	-	-	-	-	-	-	-	-	-	-	-	-	Samut Songkram
สมุทรสาคร	6	-	-	-	-	-	-	-	-	-	-	-	-	Samut Sakon
สระแก้ว	18	223.6	-	128.1	11.6	-	83.9	-	-	-	-	-	-	Sra Kaew
สระบุรี	14	-	-	-	-	-	-	-	-	-	-	-	-	Saraburi
สิงห์บุรี	8	15.0	-	-	-	-	15.0	-	-	-	-	-	-	Sing Buri
สุพรรณบุรี	29	1,939.2	-	1,742.3	-	-	196.9	-	-	-	-	-	-	Suphan Buri
อ่างทอง	6	-	-	-	-	-	-	-	-	-	-	-	-	Ang Thong

ที่มา : รายงานการสำรวจการประกอบกิจการ โรงแรมและเกสต์เฮาส์ พ.ศ. 2546 สำนักงานสถิติแห่งชาติ กระทรวงเทคโนโลยีสารสนเทศและการสื่อสาร  
Source : Report of The 2003 Hotels and Guest Houses Survey, National Statistical Office, Ministry of Information and Communication Technology



ตาราง 28 มูลค่าสินทรัพย์ถาวรที่เปลี่ยนแปลงในปี 2545 จำแนกตามจังหวัด  
TABLE 28 VALUE OF FIXED ASSETS CHANGE IN 2002 BY PROVINCE

พันบาท : In Thousand Baht

จังหวัด	จำนวนโรงแรม/ เกสต์เฮาส์ Number of hotels/ guest houses	มูลค่าขายสินทรัพย์ถาวรที่ใช้แล้ว Value of disposal of fixed assets				Province
		รวม Total	เครื่องจักรและ เครื่องมือ ฯลฯ Machinery and equipment	ยานพาหนะ Vehicles	สินทรัพย์ ถาวรอื่นๆ Other fixed assets	
กลาง	583	19,286.9	11,893.7	775.1	6,618.1	Central
กาญจนบุรี	25	904.0	904.0	-	-	Kanchanaburi
จันทบุรี	28	-	-	-	-	Chanthaburi
ฉะเชิงเทรา	8	-	-	-	-	Chachoengsao
ชลบุรี	132	620.8	620.8	-	-	Chon Buri
ชัยนาท	6	-	-	-	-	Chai Nat
ตราด	7	-	-	-	-	Trat
นครนายก	5	-	-	-	-	Nakhon Nayok
นครปฐม	25	-	-	-	-	Nakhon Pathom
นนทบุรี	4	-	-	-	-	Nonthaburi
ปทุมธานี	5	-	-	-	-	Pathum Thani
ประจวบคีรีขันธ์	42	-	-	-	-	Prachuapkhiri Khan
ปราจีนบุรี	22	-	-	-	-	Prachin Buri
พระนครศรีอยุธยา	11	-	-	-	-	Phra Nakhon Si Ayutthaya
เพชรบุรี	68	16,282.0	9,551.1	775.1	5,955.8	Phetchaburi
ระยอง	42	-	-	-	-	Rayong
ราชบุรี	34	-	-	-	-	Ratchaburi
ลพบุรี	16	-	-	-	-	Lop Buri
สมุทรปราการ	17	-	-	-	-	Samut Prakan
สมุทรสงคราม	5	-	-	-	-	Samut Songkram
สมุทรสาคร	6	-	-	-	-	Samut Sakon
สระแก้ว	18	1,480.0	817.7	-	662.3	Sra Kaew
สระบุรี	14	-	-	-	-	Saraburi
สิงห์บุรี	8	-	-	-	-	Sing Buri
สุพรรณบุรี	29	0.1	0.1	-	-	Suphan Buri
อ่างทอง	6	-	-	-	-	Ang Thong

ที่มา : รายงานการสำรวจการประกอบกิจการโรงแรมและเกสต์เฮาส์ พ.ศ. 2546 สำนักงานสถิติแห่งชาติ กระทรวงเทคโนโลยีสารสนเทศและการสื่อสาร

Source : Report of The 2003 Hotels and Guest Houses Survey, National Statistical Office, Ministry of Information and Communication Technology

ภาคเหนือ

**NORTHERN REGION**

# สารบัญตารางสถิติ

		หน้า
ตาราง 1	จำนวนและร้อยละของโรงแรมและเกสต์เฮาส์ จำแนกตามจังหวัด	-141-
ตาราง 2	จำนวนและร้อยละของโรงแรมและเกสต์เฮาส์ จำแนกตามรูปแบบการจัดตั้ง ตามกฎหมาย และจังหวัด	-142-
ตาราง 3	จำนวนและร้อยละของโรงแรมและเกสต์เฮาส์ จำแนกตามระยะเวลาในการดำเนินการ กิจการ และจังหวัด	-143-
ตาราง 4	จำนวนและร้อยละของโรงแรมและเกสต์เฮาส์ จำแนกตามเงินทุนจดทะเบียน และ จังหวัด	-144-
ตาราง 5	จำนวนและร้อยละของโรงแรมและเกสต์เฮาส์ จำแนกตามการมีเครื่องคอมพิวเตอร์ ใช้ จำนวนเครื่องคอมพิวเตอร์ที่มีทั้งหมด จำนวนบุคลากรที่ใช้เครื่องคอมพิวเตอร์ ในการปฏิบัติงาน และจังหวัด	-145-
ตาราง 6	จำนวนและร้อยละของโรงแรมและเกสต์เฮาส์ จำแนกตามการใช้อินเทอร์เน็ต และ จังหวัด	-146-
ตาราง 7	จำนวนและร้อยละของโรงแรมและเกสต์เฮาส์ จำแนกตามกิจกรรม/บริการที่ ดำเนินการบนเว็บไซต์ และจังหวัด	-147-
ตาราง 8	จำนวนและร้อยละของห้องพัก จำแนกตามประเภทห้องพัก และจังหวัด	-148-
ตาราง 9	จำนวนและร้อยละของห้องพัก จำแนกตามประเภทของห้อง และจังหวัด	-149-
ตาราง 10	จำนวนและร้อยละของห้องสามัญ จำแนกตามประเภทของห้อง และจังหวัด	-150-
ตาราง 11	จำนวนและร้อยละของผู้เข้าพักชาวไทย และชาวต่างประเทศ จำแนกตามจังหวัด	-151-
ตาราง 12	จำนวนและร้อยละของโรงแรมและเกสต์เฮาส์ที่มีห้องประชุม/สัมมนา หรือห้องจัดเลี้ยง จำแนกตามขนาดความจุ (คน) และจังหวัด	-152-
ตาราง 13	จำนวนและร้อยละของโรงแรมและเกสต์เฮาส์ที่มีการจัดประชุม/สัมมนา จำแนกตามจำนวนครั้งของการจัดประชุม/สัมมนา และจังหวัด	-153-
ตาราง 14	จำนวนและร้อยละของผู้เข้าร่วมประชุม/สัมมนา ตามจำนวนครั้งของการจัดประชุม/ สัมมนา จำแนกตามจังหวัด	-154-
ตาราง 15.1	จำนวนผู้ใช้บริการภัตตาคาร/ห้องอาหารเฉลี่ยต่อวัน จำแนกตามผู้ใช้บริการ และจังหวัด	-155-
ตาราง 15.2	จำนวนผู้ใช้บริการสถานบันเทิงเฉลี่ยต่อวัน จำแนกตามผู้ใช้บริการ และจังหวัด	-156-
ตาราง 15.3	จำนวนผู้ใช้บริการร้านขายของที่ระลึกเฉลี่ยต่อวัน จำแนกตามผู้ใช้บริการ และ จังหวัด	-157-
ตาราง 16	จำนวนและร้อยละของโรงแรมและเกสต์เฮาส์ จำแนกตามการมีสิ่งอำนวยความสะดวก บริการ ประเภทของสิ่งอำนวยความสะดวก และจังหวัด	-158-

ตาราง 17	จำนวนคนทำงานในโรงแรมและเกสต์เฮาส์ จำแนกตามลักษณะการจ้างงาน เพศ และจังหวัด	-159-
ตาราง 18	จำนวนคนทำงาน จำนวนห้องพักและจำนวนคนทำงานเฉลี่ยต่อห้องพัก จำแนกตาม จังหวัด	-160-
ตาราง 19	ข้อมูลสถิติที่สำคัญ จำแนกตามจังหวัด	-161-
ตาราง 20	ค่าใช้จ่ายด้านบุคลากรในปี 2545 จำแนกตามจังหวัด	-162-
ตาราง 21	ค่าใช้จ่ายในการดำเนินการของโรงแรมและเกสต์เฮาส์ในปี 2545 จำแนกตาม จังหวัด	-163-
ตาราง 22	รายรับจากการดำเนินการของโรงแรมและเกสต์เฮาส์ในปี 2545 จำแนกตาม จังหวัด	-180-
ตาราง 23	มูลค่าสินทรัพย์หมุนเวียนของโรงแรมและเกสต์เฮาส์ ณ วันที่ 31 ธันวาคม 2545 จำแนกตามจังหวัด	-181-
ตาราง 24	มูลค่าหนี้สินของโรงแรมและเกสต์เฮาส์ ณ วันที่ 31 ธันวาคม 2545 จำแนกตาม จังหวัด	-182-
ตาราง 25	มูลค่าตามบัญชีของสินทรัพย์ถาวร ณ วันที่ 31 ธันวาคม 2545 จำแนกตามจังหวัด	-183-
ตาราง 26	ค่าเสื่อมราคาสินทรัพย์ถาวรในปี 2545 จำแนกตามจังหวัด	-184-
ตาราง 27	มูลค่าสินทรัพย์ถาวรที่เปลี่ยนแปลงในปี 2545 จำแนกตามจังหวัด	-185-
ตาราง 28	มูลค่าสินทรัพย์ถาวรที่เปลี่ยนแปลงในปี 2545 จำแนกตามจังหวัด	-186-

# CONTENTS

		PAGE
TABLE 1	NUMBER AND PERCENTAGE OF HOTELS AND GUEST HOUSES BY PROVINCE	-141-
TABLE 2	NUMBER AND PERCENTAGE OF HOTELS AND GUEST HOUSES BY FORM OF LEGAL ORGANIZATION AND PROVINCE	-142-
TABLE 3	NUMBER AND PERCENTAGE OF HOTELS AND GUEST HOUSES BY PERIOD OF OPERATION AND PROVINCE	-143-
TABLE 4	NUMBER AND PERCENTAGE OF HOTELS AND GUEST HOUSES BY VALUE OF REGISTERED CAPITAL AND PROVINCE	-144-
TABLE 5	NUMBER AND PERCENTAGE OF HOTELS AND GUEST HOUSES BY USED THE COMPUTER, TOTAL NUMBER OF COMPUTERS, NUMBER OF PERSON USING COMPUTER AND PROVINCE	-145-
TABLE 6	NUMBER AND PERCENTAGE OF HOTELS AND GUEST HOUSES BY USING THE INTERNET AND PROVINCE	-146-
TABLE 7	NUMBER AND PERCENTAGE OF HOTELS AND GUEST HOUSES BY ACTIVITIES OR SERVICES ON WEB SITE AND PROVINCE	-147-
TABLE 8	NUMBER AND PERCENTAGE OF ROOMS BY TYPE OF ROOM AND PROVINCE	-148-
TABLE 9	NUMBER AND PERCENTAGE OF ROOMS BY TYPE OF ROOM AND PROVINCE	-149-
TABLE 10	NUMBER AND PERCENTAGE OF COMMON ROOMS BY TYPE OF ROOM AND PROVINCE	-150-
TABLE 11	NUMBER AND PERCENTAGE OF GUEST BY NATIONALITY BY PROVINCE	-151-
TABLE 12	NUMBER AND PERCENTAGE OF HOTELS AND GUEST HOUSES WITH MEETING/SEMINAR OR CONFERENCE ROOM BY CAPACITY (PERSONS) OF MEETING/SEMINAR OR CONFERENCE ROOM AND PROVINCE	-152-
TABLE 13	NUMBER AND PERCENTAGE OF HOTELS AND GUEST HOUSES OF MEETING/SEMINAR ROOMS BY NUMBER OF MEETING/SEMINAR ARRANGEMENT AND PROVINCE	-153-
TABLE 14	NUMBER AND PERCENTAGE OF MEETING/SEMINAR ATTENDANT ACCORDING TO TIMES OF MEETING/SEMINAR BY PROVINCE	-154-
TABLE 15.1	AVERAGE GUEST PER DAY IN THE RESTAURANT BY TYPE OF GUEST AND PROVINCE	-155-
TABLE 15.2	AVERAGE GUEST PER DAY IN THE ENTERTAINMENT LOUNGE BY TYPE OF GUEST AND PROVINCE	-156-

	<b>PAGE</b>
TABLE 15.3 AVERAGE GUEST PER DAY IN THE SOUVENIR SHOP BY TYPE OF GUEST AND PROVINCE	-157-
TABLE 16 NUMBER AND PERCENTAGE OF HOTELS AND GUEST HOUSES BY TYPE OF FACILITY PROVIDED AND PROVINCE	-158-
TABLE 17 NUMBER OF PERSONS ENGAGED IN HOTELS AND GUEST HOUSES BY WORK STATUS, SEX AND PROVINCE	-159-
TABLE 18 NUMBER OF PERSONS ENGAGED, NUMBER OF ROOMS AND AVERAGE PERSONS ENGAGED PER ROOM BY PROVINCE	-160-
TABLE 19 PRINCIPAL STATISTICS BY PROVINCE	-161-
TABLE 20 REMUNERATION IN 2002 BY PROVINCE	-162-
TABLE 21 OPERATING EXPENSES OF HOTELS AND GUEST HOUSES BY PROVINCE	-163-
TABLE 22 RECEIPTS OF HOTELS AND GUEST HOUSES BY PROVINCE	-180-
TABLE 23 VALUE OF CURRENT ASSETS OF HOTELS AND GUEST HOUSES AS OF DECEMBER 31, 2002 BY PROVINCE	-181-
TABLE 24 VALUE OF LIABILITIES OF HOTELS AND GUEST HOUSES AS OF DECEMBER 31, 2002 BY PROVINCE	-182-
TABLE 25 BOOK VALUE OF FIXED ASSETS AS OF DECEMBER 31, 2002 BY PROVINCE	-183-
TABLE 26 DEPRECIATION OF FIXED ASSETS IN 2002 BY PROVINCE	-184-
TABLE 27 VALUE OF FIXED ASSETS CHANGE IN 2002 BY PROVINCE	-185-
TABLE 28 VALUE OF FIXED ASSETS CHANGE IN 2002 BY PROVINCE	-186-

ตาราง 1 จำนวนและร้อยละของโรงแรมและเกสต์เฮาส์ จำแนกตามจังหวัด

TABLE 1 NUMBER AND PERCENTAGE OF HOTELS AND GUEST HOUSES BY PROVINCE

จังหวัด	โรงแรม/เกสต์เฮาส์ Hotels/guest houses		ห้องพัก Room		Province
	จำนวน Number	ร้อยละ %	จำนวน Number	ร้อยละ %	
เหนือ	602	100.0	26,659	100.0	Northern
กำแพงเพชร	7	1.2	478	1.8	Kamphaeng Phet
เชียงใหม่	74	12.3	3,643	13.7	Chiang Rai
เชียงใหม่	156	25.9	9,283	34.8	Chiang Mai
ตาก	16	2.6	939	3.5	Tak
นครสวรรค์	38	6.3	1,583	5.9	Nakhon Sawan
น่าน	10	1.7	485	1.8	Nan
พะเยา	21	3.5	563	2.1	Phayao
พิจิตร	12	2.0	417	1.6	Phichit
พิษณุโลก	30	5.0	2,193	8.2	Phitsanulok
เพชรบูรณ์	15	2.5	800	3.0	Phetchabun
แพร่	24	4.0	847	3.2	Phrae
แม่ฮ่องสอน	132	21.9	2,287	8.6	Mae Hong Son
ลำปาง	23	3.8	1,268	4.8	Lampang
ลำพูน	4	0.7	39	0.1	Lamphun
สุโขทัย	22	3.6	951	3.6	Sukhothai
อุดรดิตถ์	13	2.2	662	2.5	Uttaradit
อุทัยธานี	5	0.8	221	0.8	Uthai Thani

ที่มา : รายงานการสำรวจการประกอบกิจการโรงแรมและเกสต์เฮาส์ พ.ศ. 2546 สำนักงานสถิติแห่งชาติ กระทรวงเทคโนโลยีสารสนเทศและการสื่อสาร

Source : Report of The 2003 Hotels and Guest Houses Survey, National Statistical Office, Ministry of Information and Communication Technology

ตาราง 2 จำนวนและร้อยละของโรงแรมและเกสต์เฮาส์ จำแนกตามรูปแบบการจัดตั้งตามกฎหมาย และจังหวัด

TABLE 2 NUMBER AND PERCENTAGE OF HOTELS AND GUEST HOUSES BY FORM OF LEGAL ORGANIZATION AND PROVINCE

จังหวัด	รวม		ส่วนบุคคล		ห้างหุ้นส่วนสามัญ		บริษัทจำกัด		Province
	Total		ห้างหุ้นส่วนสามัญ ที่ไม่เป็นนิติบุคคล		นิติบุคคล		บริษัทจำกัด (มหาชน)		
	จำนวน	ร้อยละ	จำนวน	ร้อยละ	จำนวน	ร้อยละ	จำนวน	ร้อยละ	
	Number	%	Number	%	Number	%	Number	%	
เหนือ	602	100.0	440	73.1	59	9.8	103	17.1	Northern
กำแพงเพชร	7	100.0	5	71.4	-	-	2	28.6	Kamphaeng Phet
เชียงราย	74	100.0	61	82.4	3	4.1	10	13.5	Chiang Rai
เชียงใหม่	156	100.0	97	62.2	23	14.7	36	23.1	Chiang Mai
ตาก	16	100.0	11	68.8	3	18.7	2	12.5	Tak
นครสวรรค์	38	100.0	26	68.4	3	7.9	9	23.7	Nakhon Sawan
น่าน	10	100.0	7	70.0	-	-	3	30.0	Nan
พะเยา	21	100.0	19	90.4	1	4.8	1	4.8	Phayao
พิจิตร	12	100.0	9	75.0	-	-	3	25.0	Phichit
พิษณุโลก	30	100.0	13	43.3	4	13.4	13	43.3	Phitsanulok
เพชรบูรณ์	15	100.0	11	73.4	2	13.3	2	13.3	Phetchabun
แพร่	24	100.0	19	79.2	2	8.3	3	12.5	Phrae
แม่ฮ่องสอน	132	100.0	123	93.2	3	2.3	6	4.5	Mac Hong Son
ลำปาง	23	100.0	9	39.1	8	34.8	6	26.1	Lampang
ลำพูน	4	100.0	4	100.0	-	-	-	-	Lamphun
สุโขทัย	22	100.0	13	59.1	4	18.2	5	22.7	Sukhothai
อุตรดิตถ์	13	100.0	8	61.5	3	23.1	2	15.4	Uttaradit
อุทัยธานี	5	100.0	5	100.0	-	-	-	-	Uthai Thani

ที่มา : รายงานการสำรวจการประกอบกิจการโรงแรมและเกสต์เฮาส์ พ.ศ. 2546 สำนักงานสถิติแห่งชาติ กระทรวงเทคโนโลยีสารสนเทศและการสื่อสาร

Source : Report of The 2003 Hotels and Guest Houses Survey, National Statistical Office, Ministry of Information and Communication Technology



ตาราง 3 จำนวนและร้อยละของโรงแรมและเกสต์เฮาส์ จำแนกตามระยะเวลาในการดำเนินงาน และจังหวัด

TABLE 3 NUMBER AND PERCENTAGE OF HOTELS AND GUEST HOUSES BY PERIOD OF OPERATION AND PROVINCE

จังหวัด	รวม		ระยะเวลาในการดำเนินงาน (ปี) Period of operation (Years)								Province
	Total		< 5		5 - 9		10 - 19		≥ 20		
	จำนวน	ร้อยละ	จำนวน	ร้อยละ	จำนวน	ร้อยละ	จำนวน	ร้อยละ	จำนวน	ร้อยละ	
	Number	%	Number	%	Number	%	Number	%	Number	%	
<b>เหนือ</b>	<b>602</b>	<b>100.0</b>	<b>47</b>	<b>7.8</b>	<b>92</b>	<b>15.3</b>	<b>259</b>	<b>43.0</b>	<b>204</b>	<b>33.9</b>	<b>Northern</b>
กำแพงเพชร	7	100.0	-	-	-	-	2	28.6	5	71.4	Kamphaeng Phet
เชียงราย	74	100.0	2	2.7	12	16.2	38	51.4	22	29.7	Chiang Rai
เชียงใหม่	156	100.0	6	3.8	18	11.5	87	55.8	45	28.9	Chiang Mai
ตาก	16	100.0	1	6.2	-	-	7	43.8	8	50.0	Tak
นครสวรรค์	38	100.0	3	7.9	3	7.9	11	28.9	21	55.3	Nakhon Sawan
น่าน	10	100.0	-	-	3	30.0	3	30.0	4	40.0	Nan
พะเยา	21	100.0	-	-	4	19.0	9	42.9	8	38.1	Phayao
พิจิตร	12	100.0	-	-	1	8.3	1	8.3	10	83.4	Phichit
พิษณุโลก	30	100.0	1	3.3	7	23.3	6	20.0	16	53.4	Phitsanulok
เพชรบูรณ์	15	100.0	-	-	2	13.3	3	20.0	10	66.7	Phetchabun
แพร่	24	100.0	-	-	1	4.2	9	37.5	14	58.3	Phrae
แม่ฮ่องสอน	132	100.0	32	24.2	34	25.8	59	44.7	7	5.3	Mac Hong Son
ลำปาง	23	100.0	1	4.4	3	13.0	6	26.1	13	56.5	Lampang
ลำพูน	4	100.0	-	-	-	-	3	75.0	1	25.0	Lamphun
สุโขทัย	22	100.0	1	4.5	2	9.1	11	50.0	8	36.4	Sukhothai
อุดรดิต	13	100.0	-	-	1	7.7	3	23.1	9	69.2	Uttaradit
อุทัยธานี	5	100.0	-	-	1	20.0	1	20.0	3	60.0	Uthai Thani

ที่มา : รายงานการสำรวจการประกอบกิจการโรงแรมและเกสต์เฮาส์ พ.ศ. 2546 สำนักงานสถิติแห่งชาติ กระทรวงเทคโนโลยีสารสนเทศและการสื่อสาร

Source : Report of The 2003 Hotels and Guest Houses Survey, National Statistical Office, Ministry of Information and Communication Technology

ตาราง 4 จำนวนและร้อยละของโรงแรมและเกสต์เฮาส์ จำแนกตามเงินทุนจดทะเบียน และจังหวัด

TABLE 4 NUMBER AND PERCENTAGE OF HOTELS AND GUEST HOUSES BY VALUE OF REGISTERED CAPITAL AND PROVINCE

จังหวัด	รวม		เงินทุนจดทะเบียน (ล้านบาท) Value of registered capital (Million Baht)												Province
	Total		< 1		1 - 9		10 - 49		50 - 99		100 - 199		≥ 200		
	จำนวน	ร้อยละ	จำนวน	ร้อยละ	จำนวน	ร้อยละ	จำนวน	ร้อยละ	จำนวน	ร้อยละ	จำนวน	ร้อยละ	จำนวน	ร้อยละ	
	Number	%	Number	%	Number	%	Number	%	Number	%	Number	%	Number	%	
<b>เหนือ</b>	<b>162</b>	<b>100.0</b>	<b>19</b>	<b>11.7</b>	<b>61</b>	<b>37.7</b>	<b>37</b>	<b>22.8</b>	<b>25</b>	<b>15.4</b>	<b>15</b>	<b>9.3</b>	<b>5</b>	<b>3.1</b>	<b>Northern</b>
กำแพงเพชร	2	100.0	-	-	-	-	1	50.0	1	50.0	-	-	-	-	Kamphaeng Phet
เชียงราย	13	100.0	-	-	5	38.4	3	23.1	1	7.7	4	30.8	-	-	Chiang Rai
เชียงใหม่	59	100.0	5	8.5	26	44.1	11	18.6	9	15.2	4	6.8	4	6.8	Chiang Mai
ตาก	5	100.0	-	-	1	20.0	1	20.0	2	40.0	1	20.0	-	-	Tak
นครสวรรค์	12	100.0	3	25.1	6	50.0	1	8.3	1	8.3	-	-	1	8.3	Nakhon Sawan
น่าน	3	100.0	-	-	1	33.3	2	66.7	-	-	-	-	-	-	Nan
พะเยา	2	100.0	-	-	2	100.0	-	-	-	-	-	-	-	-	Phayao
พิจิตร	3	100.0	-	-	-	-	-	-	3	100.0	-	-	-	-	Phichit
พิษณุโลก	17	100.0	1	5.9	5	29.4	4	23.5	3	17.7	4	23.5	-	-	Phitsanulok
เพชรบูรณ์	4	100.0	-	-	2	50.0	2	50.0	-	-	-	-	-	-	Phetchabun
แพร่	5	100.0	1	20.0	1	20.0	3	60.0	-	-	-	-	-	-	Phrae
แม่ฮ่องสอน	9	100.0	4	44.5	3	33.3	-	-	-	-	2	22.2	-	-	Mae Hong Son
ลำปาง	14	100.0	1	7.1	7	50.0	4	28.6	2	14.3	-	-	-	-	Lampang
ลำพูน	-	-	-	-	-	-	-	-	-	-	-	-	-	-	Lamphun
สุโขทัย	9	100.0	2	22.2	2	22.2	4	44.5	1	11.1	-	-	-	-	Sukhothai
อุดรดิตถ์	5	100.0	2	40.0	-	-	1	20.0	2	40.0	-	-	-	-	Uttaradit
อุทัยธานี	-	-	-	-	-	-	-	-	-	-	-	-	-	-	Uthai Thani

ที่มา : รายงานการสำรวจการประกอบกิจการโรงแรมและเกสต์เฮาส์ พ.ศ. 2546 สำนักงานสถิติแห่งชาติ กระทรวงเทคโนโลยีสารสนเทศและการสื่อสาร

Source : Report of The 2003 Hotels and Guest Houses Survey, National Statistical Office, Ministry of Information and Communication Technology

ตาราง 5 จำนวนและร้อยละของโรงแรมและเกสต์เฮาส์ จำแนกตามการมีเครื่องคอมพิวเตอร์ใช้ จำนวนเครื่องคอมพิวเตอร์ที่มีทั้งหมด จำนวนบุคลากรที่ใช้เครื่องคอมพิวเตอร์ในการปฏิบัติงาน และจังหวัด  
 TABLE 5 NUMBER AND PERCENTAGE OF HOTELS AND GUEST HOUSES BY USED THE COMPUTER, TOTAL NUMBER OF COMPUTERS, NUMBER OF PERSON USING COMPUTER AND PROVINCE

จังหวัด	การมีเครื่องคอมพิวเตอร์ใช้						จำนวนเครื่องคอมพิวเตอร์ที่มีทั้งหมด Total number of computers	จำนวนบุคลากรที่ใช้เครื่องคอมพิวเตอร์ในการปฏิบัติงาน Number of person using computer	Province
	รวม		Used the computer						
	Total		ไม่มี / No		มี / Yes				
	จำนวน Number	ร้อยละ %	จำนวน Number	ร้อยละ %	จำนวน Number	ร้อยละ %			
เหนือ	602	100.0	429	71.3	173	28.7	1,012	1,967	Northern
กำแพงเพชร	7	100.0	4	57.1	3	42.9	20	30	Kamphaeng Phet
เชียงราย	74	100.0	52	70.3	22	29.7	114	251	Chiang Rai
เชียงใหม่	156	100.0	103	66.0	53	34.0	444	826	Chiang Mai
ตาก	16	100.0	12	75.0	4	25.0	46	137	Tak
นครสวรรค์	38	100.0	29	76.3	9	23.7	40	66	Nakhon Sawan
น่าน	10	100.0	8	80.0	2	20.0	14	20	Nan
พะเยา	21	100.0	19	90.5	2	9.5	3	3	Phayao
พิจิตร	12	100.0	9	75.0	3	25.0	4	12	Phichit
พิษณุโลก	30	100.0	18	60.0	12	40.0	142	262	Phitsanulok
เพชรบูรณ์	15	100.0	10	66.7	5	33.3	17	43	Phetchabun
แพร่	24	100.0	20	83.3	4	16.7	28	71	Phrae
แม่ฮ่องสอน	132	100.0	100	75.8	32	24.2	68	90	Mae Hong Son
ลำปาง	23	100.0	14	60.9	9	39.1	38	76	Lampang
ลำพูน	4	100.0	4	100.0	-	-	-	-	Lamphun
สุโขทัย	22	100.0	11	50.0	11	50.0	18	48	Sukhothai
อุตรดิตถ์	13	100.0	11	84.6	2	15.4	16	32	Uttaradit
อุทัยธานี	5	100.0	5	100.0	-	-	-	-	Uthai Thani

ที่มา : รายงานการสำรวจการประกอบกิจการโรงแรมและเกสต์เฮาส์ พ.ศ. 2546 สำนักงานสถิติแห่งชาติ กระทรวงเทคโนโลยีสารสนเทศและการสื่อสาร

Source : Report of The 2003 Hotels and Guest Houses Survey, National Statistical Office, Ministry of Information and Communication Technology

ตาราง 6 จำนวนและร้อยละของโรงแรมและเกสต์เฮาส์ จำแนกตามการใช้อินเทอร์เน็ต และจังหวัด  
 TABLE 6 NUMBER AND PERCENTAGE OF HOTELS AND GUEST HOUSES BY USING THE INTERNET AND PROVINCE

จังหวัด	รวม		ไม่มีการใช้อินเทอร์เน็ต		มีการใช้อินเทอร์เน็ต Access to the internet						Province
	Total		No		รวม		ไม่มีการใช้เว็บไซต์		มีการใช้เว็บไซต์		
					Total		No web site		Web site		
	จำนวน	ร้อยละ	จำนวน	ร้อยละ	จำนวน	ร้อยละ	จำนวน	ร้อยละ	จำนวน	ร้อยละ	
Number	%	Number	%	Number	%	Number	%	Number	%		
เหนือ	602	100.0	499	82.9	103	17.1	40	38.8	63	61.2	Northern
กำแพงเพชร	7	100.0	5	71.4	2	28.6	2	100.0	-	-	Kamphaeng Phet
เชียงราย	74	100.0	63	85.1	11	14.9	2	18.2	9	81.8	Chiang Rai
เชียงใหม่	156	100.0	121	77.6	35	22.4	15	42.9	20	57.1	Chiang Mai
ตาก	16	100.0	13	81.3	3	18.7	-	-	3	100.0	Tak
นครสวรรค์	38	100.0	34	89.5	4	10.5	3	75.0	1	25.0	Nakhon Sawan
น่าน	10	100.0	8	80.0	2	20.0	1	50.0	1	50.0	Nan
พะเยา	21	100.0	21	100.0	-	-	-	-	-	-	Phayao
พิจิตร	12	100.0	12	100.0	-	-	-	-	-	-	Phichit
พิษณุโลก	30	100.0	25	83.3	5	16.7	-	-	5	100.0	Phitsanulok
เพชรบูรณ์	15	100.0	14	93.3	1	6.7	1	100.0	-	-	Phetchabun
แพร่	24	100.0	19	79.2	5	20.8	5	100.0	-	-	Phrae
แม่ฮ่องสอน	132	100.0	107	81.1	25	18.9	7	28.0	18	72.0	Mae Hong Son
ลำปาง	23	100.0	20	87.0	3	13.0	1	33.3	2	66.7	Lampang
ลำพูน	4	100.0	4	100.0	-	-	-	-	-	-	Lamphun
สุโขทัย	22	100.0	15	68.2	7	31.8	3	42.9	4	57.1	Sukhothai
อุดรดิตถ์	13	100.0	13	100.0	-	-	-	-	-	-	Uttaradit
อุทัยธานี	5	100.0	5	100.0	-	-	-	-	-	-	Uthai Thani

ที่มา : รายงานการสำรวจการประกอบกิจการ โรงแรมและเกสต์เฮาส์ พ.ศ. 2546 สำนักงานสถิติแห่งชาติ กระทรวงเทคโนโลยีสารสนเทศและการสื่อสาร  
 Source : Report of The 2003 Hotels and Guest Houses Survey, National Statistical Office, Ministry of Information and Communication Technology

ตาราง 7 จำนวนและร้อยละของโรงแรมและเกสต์เฮาส์ จำแนกตามกิจกรรม/บริการที่ดำเนินการบนเว็บไซต์ และจังหวัด

TABLE 7 NUMBER AND PERCENTAGE OF HOTELS AND GUEST HOUSES BY ACTIVITIES OR SERVICES ON WEB SITE AND PROVINCE

จังหวัด Province	กิจกรรม/บริการที่ดำเนินการบนเว็บไซต์ Activities or services on web site													
	รวม Total		ข้อมูล/ข้อความโฆษณากิจการ Advertising of own business				การติดต่อสำรองห้องพัก Online reservation				การชำระเงินค่าห้องพัก/ค่าสำรองห้องพัก Online payments			
			ไม่มี / No		มี / Yes		ไม่มี / No		มี / Yes		ไม่มี / No		มี / Yes	
	จำนวน Number	ร้อยละ %	จำนวน Number	ร้อยละ %	จำนวน Number	ร้อยละ %	จำนวน Number	ร้อยละ %	จำนวน Number	ร้อยละ %	จำนวน Number	ร้อยละ %	จำนวน Number	ร้อยละ %
เหนือ Northern	63	100.0	15	23.8	48	76.2	11	17.5	52	82.5	44	69.8	19	30.2
กำแพงเพชร Kamphaeng Phet	-	-	-	-	-	-	-	-	-	-	-	-	-	-
เชียงใหม่ Chiang Mai	9	100.0	2	22.2	7	77.8	2	22.2	7	77.8	6	66.7	3	33.3
ตาก Tak	20	100.0	3	15.0	17	85.0	-	-	20	100.0	16	80.0	4	20.0
นครสวรรค์ Nakhon Sawan	3	100.0	1	33.3	2	66.7	-	-	3	100.0	3	100.0	-	-
น่าน Nan	1	100.0	-	-	1	100.0	1	100.0	-	-	1	100.0	-	-
พะเยา Phayao	1	100.0	-	-	1	100.0	-	-	1	100.0	-	-	1	100.0
พิจิตร Phichit	-	-	-	-	-	-	-	-	-	-	-	-	-	-
พิษณุโลก Phitsanulok	-	-	-	-	-	-	-	-	-	-	-	-	-	-
เพชรบูรณ์ Phetchabun	5	100.0	-	-	5	100.0	1	20.0	4	80.0	4	80.0	1	20.0
แพร่ Phrae	-	-	-	-	-	-	-	-	-	-	-	-	-	-
แม่ฮ่องสอน Mae Hong Son	-	-	-	-	-	-	-	-	-	-	-	-	-	-
ลำปาง Lampang	18	100.0	8	44.4	10	55.6	5	27.8	13	72.2	10	55.6	8	44.4
ลำพูน Lamphun	2	100.0	1	50.0	1	50.0	1	50.0	1	50.0	2	100.0	-	-
สุโขทัย Sukhothai	-	-	-	-	-	-	-	-	-	-	-	-	-	-
อุตรดิตถ์ Uttaradit	4	100.0	-	-	4	100.0	1	25.0	3	75.0	2	50.0	2	50.0
อุทัยธานี Uthai Thani	-	-	-	-	-	-	-	-	-	-	-	-	-	-

ที่มา : รายงานการสำรวจการประกอบกิจการ โรงแรมและเกสต์เฮาส์ พ.ศ. 2546 สำนักงานสถิติแห่งชาติ กระทรวงเทคโนโลยีสารสนเทศและการสื่อสาร

Source : Report of The 2003 Hotels and Guest Houses Survey, National Statistical Office, Ministry of Information and Communication Technology

ตาราง 8 จำนวนและร้อยละของห้องพัก จำแนกตามประเภทห้องพัก และจังหวัด

TABLE 8 NUMBER AND PERCENTAGE OF ROOMS BY TYPE OF ROOM AND PROVINCE

จังหวัด	จำนวนโรงแรม/ เกสต์เฮาส์ Number of hotels/guest houses	รวม		ห้องชุด		ห้องสามัญ		Province
		Total		Suite room		Common room		
		จำนวน Number	ร้อยละ %	จำนวน Number	ร้อยละ %	จำนวน Number	ร้อยละ %	
<b>เหนือ</b>	<b>602</b>	<b>26,659</b>	<b>100.0</b>	<b>536</b>	<b>2.0</b>	<b>26,123</b>	<b>98.0</b>	<b>Northern</b>
กำแพงเพชร	7	478	100.0	6	1.3	472	98.7	Kamphaeng Phet
เชียงราย	74	3,643	100.0	74	2.0	3,569	98.0	Chiang Rai
เชียงใหม่	156	9,283	100.0	195	2.1	9,088	97.9	Chiang Mai
ตาก	16	939	100.0	19	2.0	920	98.0	Tak
นครสวรรค์	38	1,583	100.0	8	0.5	1,575	99.5	Nakhon Sawan
น่าน	10	485	100.0	10	2.1	475	97.9	Nan
พะเยา	21	563	100.0	23	4.1	540	95.9	Phayao
พิจิตร	12	417	100.0	10	2.4	407	97.6	Phichit
พิษณุโลก	30	2,193	100.0	75	3.4	2,118	96.6	Phitsanulok
เพชรบูรณ์	15	800	100.0	16	2.0	784	98.0	Phetchabun
แพร่	24	847	100.0	16	1.9	831	98.1	Phrae
แม่ฮ่องสอน	132	2,287	100.0	33	1.4	2,254	98.6	Mae Hong Son
ลำปาง	23	1,268	100.0	23	1.8	1,245	98.2	Lampang
ลำพูน	4	39	100.0	-	-	39	100.0	Lamphun
สุโขทัย	22	951	100.0	17	1.8	934	98.2	Sukhothai
อุตรดิตถ์	13	662	100.0	11	1.7	651	98.3	Uttaradit
อุทัยธานี	5	221	100.0	-	-	221	100.0	Uthai Thani

ที่มา : รายงานการสำรวจการประกอบกิจการ โรงแรมและเกสต์เฮาส์ พ.ศ. 2546 สำนักงานสถิติแห่งชาติ กระทรวงเทคโนโลยีสารสนเทศและการสื่อสาร

Source : Report of The 2003 Hotels and Guest Houses Survey, National Statistical Office, Ministry of Information and Communication Technology

ตาราง 9 จำนวนและร้อยละของห้องพัก จำแนกตามประเภทของห้อง และจังหวัด

TABLE 9 NUMBER AND PERCENTAGE OF ROOMS BY TYPE OF ROOM AND PROVINCE

จังหวัด	รวม		ห้องที่มีเครื่องปรับอากาศ		ห้องที่ไม่มีเครื่องปรับอากาศ		Province
	Total		Room with air condition		Room without air condition		
	จำนวน	ร้อยละ	จำนวน	ร้อยละ	จำนวน	ร้อยละ	
	Number	%	Number	%	Number	%	
เหนือ	26,659	100.0	19,976	74.9	6,683	25.1	Northern
กำแพงเพชร	478	100.0	390	81.6	88	18.4	Kamphaeng Phet
เชียงใหม่	3,643	100.0	2,688	73.8	955	26.2	Chiang Rai
เชียงใหม่	9,283	100.0	7,748	83.5	1,535	16.5	Chiang Mai
ตาก	939	100.0	662	70.5	277	29.5	Tak
นครสวรรค์	1,583	100.0	1,107	69.9	476	30.1	Nakhon Sawan
น่าน	485	100.0	378	77.9	107	22.1	Nan
พะเยา	563	100.0	276	49.0	287	51.0	Phayao
พิจิตร	417	100.0	287	68.8	130	31.2	Phichit
พิษณุโลก	2,193	100.0	1,963	89.5	230	10.5	Phitsanulok
เพชรบูรณ์	800	100.0	506	63.2	294	36.8	Phetchabun
แพร่	847	100.0	535	63.2	312	36.8	Phrae
แม่ฮ่องสอน	2,287	100.0	1,132	49.5	1,155	50.5	Mae Hong Son
ลำปาง	1,268	100.0	975	76.9	293	23.1	Lampang
ลำพูน	39	100.0	25	64.1	14	35.9	Lamphun
สุโขทัย	951	100.0	779	81.9	172	18.1	Sukhothai
อุตรดิตถ์	662	100.0	451	68.1	211	31.9	Uttaradit
อุทัยธานี	221	100.0	74	33.5	147	66.5	Uthai Thani

ที่มา : รายงานการสำรวจการประกอบกิจการโรงแรมและเกสต์เฮาส์ พ.ศ. 2546 สำนักงานสถิติแห่งชาติ กระทรวงเทคโนโลยีสารสนเทศและการสื่อสาร

Source : Report of The 2003 Hotels and Guest Houses Survey, National Statistical Office, Ministry of Information and Communication Technology

ตาราง 10 จำนวนและร้อยละของห้องสามัญ จำแนกตามประเภทของห้อง และจังหวัด  
TABLE 10 NUMBER AND PERCENTAGE OF COMMON ROOMS BY TYPE OF ROOM AND PROVINCE

จังหวัด	ห้องสามัญ Common room																				Province				
	ห้องเตียงเดี่ยว Double bedded room								ห้องเตียงคู่ Twin bedded room								อื่นๆ Other room								
	รวม		ห้องพักที่มี		ห้องพักที่ไม่มี		รวม		ห้องพักที่มี		ห้องพักที่ไม่มี		รวม		ห้องพักที่มี		ห้องพักที่ไม่มี								
	จำนวน	ร้อยละ	จำนวน	ร้อยละ	จำนวน	ร้อยละ	จำนวน	ร้อยละ	จำนวน	ร้อยละ	จำนวน	ร้อยละ	จำนวน	ร้อยละ	จำนวน	ร้อยละ	จำนวน	ร้อยละ							
Number	%	Number	%	Number	%	Number	%	Number	%	Number	%	Number	%	Number	%	Number	%	Number	%	Total	Room with air condition	Room without air condition	Total	Room with air condition	Room without air condition
เหนือ	26,123	100.0	9,125	34.9	5,403	59.2	3,722	40.8	15,797	60.5	13,367	84.6	2,430	15.4	1,201	4.6	670	55.8	531	44.2	Northern				
กำแพงเพชร	472	100.0	168	35.6	96	57.1	72	42.9	304	64.4	288	94.7	16	5.3	-	-	-	-	-	-	Kamphaeng Phet				
เชียงใหม่	3,569	100.0	1,094	30.6	560	51.2	534	48.8	2,237	62.7	1,927	86.1	310	13.9	238	6.7	128	53.8	110	46.2	Chiang Rai				
เชียงใหม่	9,088	100.0	3,101	34.1	2,347	75.7	754	24.3	5,708	62.8	4,929	86.4	779	13.6	279	3.1	275	98.6	4	1.4	Chiang Mai				
ตาก	920	100.0	387	42.1	228	58.9	159	41.1	533	57.9	415	77.9	118	22.1	-	-	-	-	-	-	Tak				
นครสวรรค์	1,575	100.0	936	59.4	551	58.9	385	41.1	595	37.8	527	88.6	68	11.4	44	2.8	21	47.7	23	52.3	Nakhon Sawan				
น่าน	475	100.0	129	27.2	69	53.5	60	46.5	315	66.3	299	94.9	16	5.1	31	6.5	-	-	31	100.0	Nan				
พะเยา	540	100.0	277	51.3	99	35.7	178	64.3	215	39.8	119	55.3	96	44.7	48	8.9	35	72.9	13	27.1	Phayao				
พิจิตร	407	100.0	172	42.3	69	40.1	103	59.9	235	57.7	208	88.5	27	11.5	-	-	-	-	-	-	Phichit				
พิษณุโลก	2,118	100.0	382	18.0	279	73.0	103	27.0	1,736	82.0	1,609	92.7	127	7.3	-	-	-	-	-	-	Phitsanulok				
เพชรบูรณ์	784	100.0	376	48.0	137	36.4	239	63.6	404	51.5	354	87.6	50	12.4	4	0.5	-	-	4	100.0	Phetchabun				
แพร่	831	100.0	213	25.6	65	30.5	148	69.5	458	55.1	346	75.5	112	24.5	160	19.3	108	67.5	52	32.5	Phrae				
แม่ฮ่องสอน	2,254	100.0	675	29.9	269	39.9	406	60.1	1,250	55.5	754	60.3	496	39.7	329	14.6	76	23.1	253	76.9	Mae Hong Son				
ลำปาง	1,245	100.0	455	36.6	235	51.6	220	48.4	771	61.9	698	90.5	73	9.5	19	1.5	19	100.0	-	-	Lampang				
ลำพูน	39	100.0	31	79.5	20	64.5	11	35.5	8	20.5	5	62.5	3	37.5	-	-	-	-	-	-	Lamphun				
สุโขทัย	934	100.0	264	28.3	185	70.1	79	29.9	637	68.2	569	89.3	68	10.7	33	3.5	8	24.2	25	75.8	Sukhothai				
อุตรดิตถ์	651	100.0	310	47.6	145	46.8	165	53.2	341	52.4	295	86.5	46	13.5	-	-	-	-	-	-	Uttaradit				
อุทัยธานี	221	100.0	155	70.1	49	31.6	106	68.4	50	22.6	25	50.0	25	50.0	16	7.3	-	-	16	100.0	Uthai Thani				

ที่มา : รายงานการสำรวจการประกอบกิจการ โรงแรมและเกสต์เฮาส์ พ.ศ. 2546 สำนักงานสถิติแห่งชาติ กระทรวงเทคโนโลยีสารสนเทศและการสื่อสาร  
Source : Report of The 2003 Hotels and Guest Houses Survey, National Statistical Office, Ministry of Information and Communication Technology



ตาราง 11 จำนวนและร้อยละของผู้เข้าพักชาวไทย และชาวต่างประเทศ จำแนกตามจังหวัด

TABLE 11 NUMBER AND PERCENTAGE OF GUEST BY NATIONALITY BY PROVINCE

จังหวัด	จำนวนโรงแรม/ เกสต์เฮาส์ Number of hotels/ guest houses	รวม		ผู้เข้าพักชาวไทย Thai guest						ผู้เข้าพักชาวต่างประเทศ		Province
		Total		รวม		คนในพื้นที่		คนนอกพื้นที่		Foreigner guest		
		จำนวน Number	ร้อยละ %	จำนวน Number	ร้อยละ %	จำนวน Number	ร้อยละ %	จำนวน Number	ร้อยละ %	จำนวน Number	ร้อยละ %	
เหนือ	602	5,663,118	100.0	4,055,613	71.6	1,370,893	33.8	2,684,720	66.2	1,607,505	28.4	Northern
กำแพงเพชร	7	142,805	100.0	136,246	95.4	48,673	35.7	87,573	64.3	6,559	4.6	Kamphaeng Phet
เชียงใหม่	74	698,031	100.0	440,736	63.1	150,916	34.2	289,820	65.8	257,295	36.9	Chiang Rai
เชียงใหม่	156	1,924,398	100.0	1,017,316	52.9	454,527	44.7	562,789	55.3	907,082	47.1	Chiang Mai
ตาก	16	269,131	100.0	242,571	90.1	116,838	48.2	125,733	51.8	26,560	9.9	Tak
นครสวรรค์	38	604,326	100.0	594,090	98.3	258,703	43.5	335,387	56.5	10,236	1.7	Nakhon Sawan
น่าน	10	85,632	100.0	82,440	96.3	35,297	42.8	47,143	57.2	3,192	3.7	Nan
พะเยา	21	148,918	100.0	144,959	97.3	57,683	39.8	87,276	60.2	3,959	2.7	Phayao
พิจิตร	12	68,600	100.0	63,581	92.7	15,880	25.0	47,701	75.0	5,019	7.3	Phichit
พิษณุโลก	30	579,160	100.0	436,665	75.4	66,535	15.2	370,130	84.8	142,495	24.6	Phitsanulok
เพชรบูรณ์	15	148,608	100.0	147,582	99.3	22,262	15.1	125,320	84.9	1,026	0.7	Phetchabun
แพร่	24	191,333	100.0	177,022	92.5	22,332	12.6	154,690	87.4	14,311	7.5	Phrae
แม่ฮ่องสอน	132	249,013	100.0	129,373	52.0	14,552	11.2	114,821	88.8	119,640	48.0	Mae Hong Son
ลำปาง	23	250,875	100.0	205,838	82.0	55,492	27.0	150,346	73.0	45,037	18.0	Lampang
ลำพูน	4	7,036	100.0	7,028	99.9	3,493	49.7	3,535	50.3	8	0.1	Lamphun
สุโขทัย	22	201,111	100.0	137,415	68.3	29,343	21.4	108,072	78.6	63,696	31.7	Sukhothai
อุตรดิตถ์	13	65,345	100.0	64,429	98.6	13,922	21.6	50,507	78.4	916	1.4	Uttaradit
อุทัยธานี	5	28,796	100.0	28,322	98.4	4,445	15.7	23,877	84.3	474	1.6	Uthai Thani

ที่มา : รายงานการสำรวจการประกอบกิจการ โรงแรมและเกสต์เฮาส์ พ.ศ. 2546 สำนักงานสถิติแห่งชาติ กระทรวงเทคโนโลยีสารสนเทศและการสื่อสาร

Source : Report of The 2003 Hotels and Guest Houses Survey, National Statistical Office, Ministry of Information and Communication Technology

ตาราง 12 จำนวนและร้อยละของโรงแรมและเกสต์เฮาส์ที่มีห้องประชุม/สัมมนา หรือห้องจัดเลี้ยง จำนวนตามขนาดความจุ (คน) และจังหวัด

TABLE 12 NUMBER AND PERCENTAGE OF HOTELS AND GUEST HOUSES WITH MEETING/SEMINAR OR CONFERENCE ROOM BY CAPACITY (PERSONS) OF MEETING/SEMINAR OR CONFERENCE ROOM AND PROVINCE

จังหวัด	จำนวนโรงแรม/เกสต์เฮาส์ ที่มีห้องประชุมสัมมนา Number of hotels/ guest houses with meeting seminar or conference rooms	ขนาดความจุ (คน) ของห้องประชุม/สัมมนา หรือห้องจัดเลี้ยง Capacity (persons) of meeting/seminar or conference room														Province
		รวม Total		1 - 49		50 - 199		200 - 299		300 - 399		400 - 499		≥ 500		
		จำนวน Number	ร้อยละ %	จำนวน Number	ร้อยละ %	จำนวน Number	ร้อยละ %	จำนวน Number	ร้อยละ %	จำนวน Number	ร้อยละ %	จำนวน Number	ร้อยละ %	จำนวน Number	ร้อยละ %	
เหนือ	109	298	100.0	55	18.5	145	48.7	33	11.0	26	8.7	5	1.7	34	11.4	Northern
กำแพงเพชร	2	4	100.0	1	25.0	1	25.0	1	25.0	-	-	1	25.0	-	-	Kamphaeng Phet
เชียงใหม่	13	29	100.0	4	13.8	15	51.8	3	10.3	3	10.3	-	-	4	13.8	Chiang Rai
เชียงใหม่	28	99	100.0	20	20.2	47	47.5	8	8.1	9	9.1	1	1.0	14	14.1	Chiang Mai
ตาก	2	5	100.0	1	20.0	2	40.0	-	-	-	-	1	20.0	1	20.0	Tak
นครสวรรค์	5	19	100.0	4	21.1	10	52.6	1	5.3	2	10.5	-	-	2	10.5	Nakhon Sawan
น่าน	3	5	100.0	-	-	4	80.0	-	-	1	20.0	-	-	-	-	Nan
พะเยา	3	6	100.0	2	33.3	3	50.0	1	16.7	-	-	-	-	-	-	Phayao
พิจิตร	3	7	100.0	-	-	3	42.9	-	-	3	42.9	-	-	1	14.2	Phichit
พิษณุโลก	12	42	100.0	6	14.3	18	42.9	9	21.4	3	7.1	1	2.4	5	11.9	Phitsanulok
เพชรบูรณ์	3	7	100.0	-	-	3	42.9	1	14.3	1	14.3	-	-	2	28.5	Phetchabun
แพร่	2	10	100.0	2	20.0	6	60.0	1	10.0	-	-	-	-	1	10.0	Phrae
แม่ฮ่องสอน	13	15	100.0	6	40.0	6	40.0	2	13.3	1	6.7	-	-	-	-	Mae Hong Son
ลำปาง	8	22	100.0	5	22.7	10	45.5	3	13.7	2	9.1	1	4.5	1	4.5	Lampang
ลำพูน	-	-	-	-	-	-	-	-	-	-	-	-	-	-	-	Lamphun
สุโขทัย	9	20	100.0	4	20.0	13	65.0	1	5.0	1	5.0	-	-	1	5.0	Sukhothai
อุตรดิตถ์	3	8	100.0	-	-	4	50.0	2	25.0	-	-	-	-	2	25.0	Uttaradit
อุทัยธานี	-	-	-	-	-	-	-	-	-	-	-	-	-	-	-	Uthai Thani

ที่มา : รายงานการสำรวจการประกอบกิจการโรงแรมและเกสต์เฮาส์ พ.ศ. 2546 สำนักงานสถิติแห่งชาติ กระทรวงเทคโนโลยีสารสนเทศและการสื่อสาร

Source : Report of The 2003 Hotels and Guest Houses Survey, National Statistical Office, Ministry of Information and Communication Technology

ตาราง 13 จำนวนและร้อยละของโรงแรมและเกสต์เฮาส์ที่มีการจัดประชุม/สัมมนา จำแนกตามจำนวนครั้งของการจัดประชุม/สัมมนา และจังหวัด

TABLE 13 NUMBER AND PERCENTAGE OF HOTELS AND GUEST HOUSES OF MEETING/SEMINAR ROOMS BY NUMBER OF MEETING/SEMINAR ARRANGEMENT AND PROVINCE

จังหวัด	จำนวน โรงแรม/เกสต์เฮาส์ ที่มีห้องประชุมสัมมนา		จำนวนครั้งในการจัดประชุม/สัมมนา										จำนวนการประชุม เฉลี่ยต่อโรงแรม ที่มีการประชุม		Province
	Number of hotels/ guest houses		Number of meeting/seminar arrangement										Average no.of meeting/seminar events per hotel		
	รวม		1 - 9		10 - 39		40 - 69		70 - 99		≥ 100				
	จำนวน	ร้อยละ	จำนวน	ร้อยละ	จำนวน	ร้อยละ	จำนวน	ร้อยละ	จำนวน	ร้อยละ	จำนวน	ร้อยละ			
	Number	%	Number	%	Number	%	Number	%	Number	%	Number	%			
เหนือ	109	101	100.0	21	20.8	34	33.7	12	11.8	2	2.0	32	31.7	89.1	Northern
กำแพงเพชร	2	2	100.0	-	-	-	-	1	50.0	-	-	1	50.0	109.5	Kamphaeng Phet
เชียงราย	13	13	100.0	2	15.3	5	38.5	3	23.1	-	-	3	23.1	50.5	Chiang Rai
เชียงใหม่	28	25	100.0	5	20.0	9	36.0	3	12.0	-	-	8	32.0	93.0	Chiang Mai
ตาก	2	2	100.0	-	-	1	50.0	1	50.0	-	-	-	-	44.5	Tak
นครสวรรค์	5	5	100.0	-	-	3	60.0	-	-	-	-	2	40.0	247.6	Nakhon Sawan
น่าน	3	3	100.0	1	33.3	2	66.7	-	-	-	-	-	-	12.7	Nan
พะเยา	3	2	100.0	1	50.0	-	-	1	50.0	-	-	-	-	26.0	Phayao
พิจิตร	3	3	100.0	-	-	1	33.3	-	-	-	-	2	66.7	91.0	Phichit
พินบุรี	14	12	100.0	1	8.3	2	16.7	-	-	-	-	9	75.0	177.9	Phitsanulok
เพชรบูรณ์	3	3	100.0	1	33.4	1	33.3	-	-	-	-	1	33.3	100.3	Phetchabun
แพร่	2	2	100.0	-	-	1	50.0	-	-	-	-	1	50.0	186.0	Phrac
แม่ฮ่องสอน	13	10	100.0	8	80.0	2	20.0	-	-	-	-	-	-	7.0	Mae Hong Son
ลำปาง	8	8	100.0	-	-	3	37.5	1	12.5	2	25.0	2	25.0	73.3	Lampang
ลำพูน	-	-	-	-	-	-	-	-	-	-	-	-	-	-	Lamphun
สุโขทัย	9	8	100.0	1	12.5	4	50.0	2	25.0	-	-	1	12.5	40.0	Sukhothai
อุดรดิต	3	3	100.0	1	33.3	-	-	-	-	-	-	2	66.7	135.3	Uttaradit
อุทัยธานี	-	-	-	-	-	-	-	-	-	-	-	-	-	-	Uthai Thani

ที่มา : รายงานการสำรวจการประกอบกิจการ โรงแรมและเกสต์เฮาส์ พ.ศ. 2546 สำนักงานสถิติแห่งชาติ กระทรวงเทคโนโลยีสารสนเทศและการสื่อสาร

Source : Report of The 2003 Hotels and Guest Houses Survey, National Statistical Office, Ministry of Information and Communication Technology

ตาราง 14 จำนวนและร้อยละของผู้เข้าร่วมประชุม/สัมมนา ตามจำนวนครั้งของการจัดประชุม/สัมมนา จำแนกตามจังหวัด

TABLE 14 NUMBER AND PERCENTAGE OF MEETING/SEMINAR ATTENDANT ACCORDING TO TIMES OF MEETING/SEMINAR BY PROVINCE

จังหวัด	จำนวนโรงแรมและเกสต์เฮาส์		จำนวนผู้เข้าร่วมประชุม/สัมมนา ตามจำนวนครั้งของการจัดประชุม/สัมมนา												จำนวนผู้เข้าร่วมประชุม/สัมมนาเฉลี่ยต่อครั้ง Number of meeting attendants per times	Province
	Number of hotels/guest houses		Number of attendant according to times of meeting/seminar													
	ที่มีห้องประชุม/สัมมนา	ที่มีการประชุม/สัมมนา	รวม	1 - 9		10 - 39		40 - 69		70 - 99		≥ 100				
	With meeting/seminar rooms	With holding meeting/seminar	Total	จำนวน	ร้อยละ	จำนวน	ร้อยละ	จำนวน	ร้อยละ	จำนวน	ร้อยละ	จำนวน	ร้อยละ			
เหนือ	109	101	1,280,309	100.0	4,353	0.3	94,361	7.4	83,421	6.5	7,530	0.6	1,090,644	85.2	142.7	Northern
แม่ฮ่องสอน	-	-	-	-	-	-	-	-	-	-	-	-	-	-	-	-
กาฬพจน	2	2	14,853	100.0	-	-	-	-	3,333	22.4	-	-	11,520	77.6	67.8	Kamphaeng Phet
เชียงราย	13	13	77,205	100.0	369	0.5	15,838	20.5	35,057	45.4	-	-	25,941	33.6	119.0	Chiang Rai
เชียงใหม่	28	25	470,755	100.0	597	0.1	36,359	7.7	20,716	4.4	-	-	413,083	87.8	213.9	Chiang Mai
ตาก	2	2	12,315	100.0	-	-	7,200	58.5	5,115	41.5	-	-	-	-	138.4	Tak
นครสวรรค์	5	5	102,406	100.0	-	-	7,300	7.1	-	-	-	-	95,106	92.9	82.7	Nakhon Sawan
น่าน	3	3	3,040	100.0	1,000	32.9	2,040	67.1	-	-	-	-	-	-	80.0	Nan
พะเยา	3	2	3,000	100.0	200	6.7	-	-	2,800	93.3	-	-	-	-	57.7	Phayao
พิจิตร	3	3	38,644	100.0	-	-	4,125	10.7	-	-	-	-	34,519	89.3	141.6	Phichit
พิษณุโลก	12	12	387,439	100.0	20	-	1,300	0.3	-	-	-	-	386,119	99.7	181.5	Phitsanulok
เพชรบูรณ์	3	3	37,020	100.0	720	1.9	1,500	4.1	-	-	-	-	34,800	94.0	115.3	Phetchabun
แพร่	2	2	51,992	100.0	-	-	6,000	11.5	-	-	-	-	45,992	88.5	139.8	Phrae
แม่ฮ่องสอน	13	10	4,496	100.0	797	17.7	3,699	82.3	-	-	-	-	-	-	59.2	Mae Hong Son
ลำปาง	8	8	27,030	100.0	-	-	3,800	14.1	1,200	4.4	7,530	27.9	14,500	53.6	46.1	Lampang
ลำพูน	-	-	-	-	-	-	-	-	-	-	-	-	-	-	-	Lamphun
สุโขทัย	9	8	29,614	100.0	150	0.5	5,200	17.6	15,200	51.3	-	-	9,064	30.6	92.5	Sukhothai
อุตรดิตถ์	3	3	20,500	100.0	500	2.4	-	-	-	-	-	-	20,000	97.6	50.5	Uttaradit
อุทัยธานี	-	-	-	-	-	-	-	-	-	-	-	-	-	-	-	Uthai Thani

หมายเหตุ : ... ต่ำกว่าร้อยละ 0.1

Note : ... Less than 0.1

ที่มา : รายงานการสำรวจการประกอบกิจการโรงแรมและเกสต์เฮาส์ พ.ศ. 2546 สำนักงานสถิติแห่งชาติ กระทรวงเทคโนโลยีสารสนเทศและการสื่อสาร

Source : Report of The 2003 Hotels and Guest Houses Survey, National Statistical Office, Ministry of Information and Communication Technology

ตาราง 15.1 จำนวนผู้ใช้บริการภัตตาคาร/ห้องอาหารเฉลี่ยต่อวัน จำแนกตามผู้ใช้บริการ และจังหวัด

TABLE 15.1 AVERAGE GUEST PER DAY IN THE RESTAURANT BY TYPE OF GUEST AND PROVINCE

จังหวัด	ผู้ใช้บริการ Guest				จำนวนผู้ใช้บริการ เฉลี่ยต่อวัน Average guest per day	Province
	ชาวไทย Thai		ชาวต่างประเทศ Foreigner			
	จำนวน Number	ร้อยละ %	จำนวน Number	ร้อยละ %		
เหนือ	9,955	64.3	5,539	35.7	15,494	Northern
กำแพงเพชร	144	82.3	31	17.7	175	Kamphaeng Phet
เชียงใหม่	1,144	44.6	1,418	55.4	2,562	Chiang Rai
เชียงใหม่	5,550	65.7	2,902	34.3	8,452	Chiang Mai
ตาก	134	87.6	19	12.4	153	Tak
นครสวรรค์	409	91.5	38	8.5	447	Nakhon Sawan
น่าน	84	98.8	1	1.2	85	Nan
พะเยา	45	90.0	5	10.0	50	Phayao
พิจิตร	136	61.3	86	38.7	222	Phichit
พิษณุโลก	939	78.6	256	21.4	1,195	Phitsanulok
เพชรบูรณ์	177	96.2	7	3.8	184	Phetchabun
แพร่	132	94.3	8	5.7	140	Phrae
แม่ฮ่องสอน	310	45.9	365	54.1	675	Mae Hong Son
ลำปาง	295	76.6	90	23.4	385	Lampang
ลำพูน	-	-	-	-	-	Lamphun
สุโขทัย	373	54.5	311	45.5	684	Sukhothai
อุตรดิตถ์	83	97.6	2	2.4	85	Uttaradit
อุทัยธานี	-	-	-	-	-	Uthai Thani

ที่มา : รายงานการสำรวจการประกอบกิจการ โรงแรมและเกสต์เฮาส์ พ.ศ. 2546 สำนักงานสถิติแห่งชาติ กระทรวงเทคโนโลยีสารสนเทศและการสื่อสาร

Source : Report of The 2003 Hotels and Guest Houses Survey, National Statistical Office, Ministry of Information and Communication Technology

ตาราง 15.2 จำนวนผู้ให้บริการสถานบันเทิงเฉลี่ยต่อวัน จำแนกตามผู้ใช้บริการ และจังหวัด

TABLE 15.2 AVERAGE GUEST PER DAY IN THE ENTERTAINMENT LOUNGE BY TYPE OF GUEST AND PROVINCE

จังหวัด	ผู้ใช้บริการ Guest				จำนวนผู้ใช้บริการ เฉลี่ยต่อวัน Average guest per day	Province
	ชาวไทย Thai		ชาวต่างประเทศ Foreigner			
	จำนวน Number	ร้อยละ %	จำนวน Number	ร้อยละ %		
เหนือ	6,614	88.3	875	11.7	7,489	Northern
กำแพงเพชร	162	95.3	8	4.7	170	Kamphaeng Phet
เชียงใหม่	410	80.4	100	19.6	510	Chiang Rai
เชียงใหม่	107	26.3	300	73.7	407	Chiang Mai
ตาก	100	97.1	3	2.9	103	Tak
นครสวรรค์	1,133	90.9	114	9.1	1,247	Nakhon Sawan
น่าน	57	95.0	3	5.0	60	Nan
พะเยา	-	-	-	-	-	Phayao
พิจิตร	3,030	98.5	45	1.5	3,075	Phichit
พิษณุโลก	641	82.2	139	17.8	780	Phitsanulok
เพชรบูรณ์	193	96.5	7	3.5	200	Phetchabun
แพร่	79	98.8	1	1.2	80	Phrae
แม่ฮ่องสอน	191	90.1	21	9.9	212	Mae Hong Son
ลำปาง	261	68.7	119	31.3	380	Lampang
ลำพูน	-	-	-	-	-	Lamphun
สุโขทัย	25	71.4	10	28.6	35	Sukhothai
อุตรดิตถ์	225	97.8	5	2.2	230	Uttaradit
อุทัยธานี	-	-	-	-	-	Uthai Thani

ที่มา : รายงานการสำรวจการประกอบกิจการ โรงแรมและเกสต์เฮาส์ พ.ศ. 2546 สำนักงานสถิติแห่งชาติ กระทรวงเทคโนโลยีสารสนเทศและการสื่อสาร

Source : Report of The 2003 Hotels and Guest Houses Survey, National Statistical Office, Ministry of Information and Communication Technology

ตาราง 15.3 จำนวนผู้ให้บริการร้านขายของที่ระลึกเฉลี่ยต่อวัน จำแนกตามผู้ให้บริการ และจังหวัด

TABLE 15.3 AVERAGE GUEST PER DAY IN THE SOUVENIR SHOP BY TYPE OF GUEST AND PROVINCE

จังหวัด	ผู้ให้บริการ Guest				จำนวนผู้ให้บริการ เฉลี่ยต่อวัน Average guest per day	Province
	ชาวไทย Thai		ชาวต่างประเทศ Foreigner			
	จำนวน Number	ร้อยละ %	จำนวน Number	ร้อยละ %		
เหนือ	305	57.0	230	43.0	535	Northern
กำแพงเพชร	-	-	-	-	-	Kamphaeng Phet
เชียงราย	1	9.1	10	90.9	11	Chiang Rai
เชียงใหม่	65	31.1	144	68.9	209	Chiang Mai
ตาก	-	-	-	-	-	Tak
นครสวรรค์	-	-	-	-	-	Nakhon Sawan
น่าน	-	-	-	-	-	Nan
พะเยา	-	-	-	-	-	Phayao
พิจิตร	8	100.0	-	-	8	Phichit
พิษณุโลก	15	25.0	45	75.0	60	Phitsanulok
เพชรบูรณ์	58	87.9	8	12.1	66	Phetchabun
แพร่	-	-	-	-	-	Phrae
แม่ฮ่องสอน	108	89.3	13	10.7	121	Mac Hong Son
ลำปาง	10	100.0	-	-	10	Lampang
ลำพูน	-	-	-	-	-	Lamphun
สุโขทัย	40	80.0	10	20.0	50	Sukhothai
อุตรดิตถ์	-	-	-	-	-	Uttaradit
อุทัยธานี	-	-	-	-	-	Uthai Thani

ที่มา : รายงานการสำรวจการประกอบกิจการโรงแรมและเกสต์เฮาส์ พ.ศ. 2546 สำนักงานสถิติแห่งชาติ กระทรวงเทคโนโลยีสารสนเทศและการสื่อสาร

Source : Report of The 2003 Hotels and Guest Houses Survey, National Statistical Office, Ministry of Information and Communication Technology

ตาราง 16 จำนวนและร้อยละของโรงแรมและเกสต์เฮาส์ จำแนกตามการมีสิ่งอำนวยความสะดวกบริการ ประเภทของสิ่งอำนวยความสะดวก และจังหวัด  
 TABLE 16 NUMBER AND PERCENTAGE OF HOTELS AND GUEST HOUSES BY TYPE OF FACILITY PROVIDED AND PROVINCE

จังหวัด	ไม่มีบริการ		มีบริการ		ประเภทสิ่งอำนวยความสะดวกที่มีบริการในโรงแรม/เกสต์เฮาส์								Province
	สิ่งอำนวยความสะดวก		สิ่งอำนวยความสะดวก		Type of facility provided in the hotels/guest houses								
	รวม		รวม		ศูนย์สุขภาพ		สระว่ายน้ำ		บริการทางการสื่อสาร				
	จำนวน	ร้อยละ	จำนวน	ร้อยละ	จำนวน	ร้อยละ	จำนวน	ร้อยละ	จำนวน	ร้อยละ			
Total	No facility provided	With facility provided	Health center/fitness	Swimming pool	Postal service	Number	%	Number	%	Number	%		
เหนือ	602	100.0	474	78.7	128	21.3	27	21.1	61	47.7	90	70.3	Northern
กำแพงเพชร	7	100.0	4	57.1	3	42.9	-	-	1	33.3	3	100.0	Kamphaeng Phet
เชียงใหม่	74	100.0	50	67.6	24	32.4	3	12.5	8	33.3	20	83.3	Chiang Rai
เชียงใหม่	156	100.0	127	81.4	29	18.6	12	41.4	26	89.7	14	48.3	Chiang Mai
ตาก	16	100.0	9	56.3	7	43.7	1	14.3	2	28.6	7	100.0	Tak
นครสวรรค์	38	100.0	32	84.2	6	15.8	1	16.7	2	33.3	4	66.7	Nakhon Sawan
น่าน	10	100.0	7	70.0	3	30.0	-	-	1	33.3	2	66.7	Nan
พะเยา	21	100.0	18	85.7	3	14.3	1	33.3	-	-	2	66.7	Phayao
พิจิตร	12	100.0	9	75.0	3	25.0	1	33.4	1	33.3	1	33.3	Phichit
พิษณุโลก	30	100.0	16	53.3	14	46.7	5	35.7	4	28.6	12	85.7	Phitsanulok
เพชรบูรณ์	15	100.0	11	73.3	4	26.7	1	25.0	2	50.0	2	50.0	Phetchabun
แพร่	24	100.0	21	87.5	3	12.5	-	-	1	33.3	3	100.0	Phrae
แม่ฮ่องสอน	132	100.0	123	93.2	9	6.8	1	11.1	8	88.9	4	44.4	Mae Hong Son
ลำปาง	23	100.0	15	65.2	8	34.8	1	12.5	2	25.0	5	62.5	Lampang
ลำพูน	4	100.0	4	100.0	-	-	-	-	-	-	-	-	Lamphun
สุโขทัย	22	100.0	14	63.6	8	36.4	-	-	2	25.0	7	87.5	Sukhothai
อุดรดิต	13	100.0	9	69.2	4	30.8	-	-	1	25.0	4	100.0	Uttaradit
อุทัยธานี	5	100.0	5	100.0	-	-	-	-	-	-	-	-	Uthai Thani

หมายเหตุ : โรงแรมและเกสต์เฮาส์ 1 แห่ง สามารถให้บริการในประเภทสิ่งอำนวยความสะดวกที่มีบริการในโรงแรม/เกสต์เฮาส์ได้มากกว่า 1 ประเภท

Note : More than 1 characteristic can be done by a hotel/guest house

ที่มา : รายงานการสำรวจการประกอบกิจการโรงแรมและเกสต์เฮาส์ พ.ศ. 2546 สำนักงานสถิติแห่งชาติ กระทรวงเทคโนโลยีสารสนเทศและการสื่อสาร

Source : Report of The 2003 Hotels and Guest Houses Survey, National Statistical Office, Ministry of Information and Communication Technology



ตาราง 17 จำนวนคนทำงานในโรงแรมและเกสต์เฮาส์ จำแนกตามลักษณะการจ้างงาน เพศ และจังหวัด

TABLE 17 NUMBER OF PERSONS ENGAGED IN HOTELS AND GUEST HOUSES BY WORK STATUS, SEX AND PROVINCE

จังหวัด	คนทำงานโดยไม่ได้รับ						ลูกจ้าง Employees															Province
	รวม			ค่าจ้าง เงินเดือน			รวม			ระดับผู้บริหาร			รองหัวหน้าฝ่ายและผู้ช่วยหัวหน้าฝ่ายต่างๆ			พนักงานผู้ใช้เทคนิคระดับกลาง			พนักงานที่ไม่ต้องใช้เทคนิค			
	Total	Male	Female	Total	Male	Female	Total	Male	Female	Total	Male	Female	Total	Male	Female	Total	Male	Female	Total	Male	Female	
เหนือ	15,372	7,331	8,041	801	382	419	14,571	6,949	7,622	665	383	282	872	449	423	4,206	2,073	2,133	8,828	4,044	4,784	Northern
กำแพงเพชร	334	145	189	24	11	13	310	134	176	5	3	2	17	9	8	25	15	10	263	107	156	Kamphaeng Phet
เชียงราย	1,965	1,037	928	103	52	51	1,862	985	877	81	46	35	142	76	66	653	350	303	986	513	473	Chiang Rai
เชียงใหม่	5,709	2,956	2,753	174	75	99	5,535	2,881	2,654	265	149	116	266	152	114	1,859	987	872	3,145	1,593	1,552	Chiang Mai
ตาก	507	225	282	17	10	7	490	215	275	34	23	11	29	15	14	150	62	88	277	115	162	Tak
นครสวรรค์	1,031	516	515	48	31	17	983	485	498	39	25	14	105	55	50	184	131	53	655	274	381	Nakhon Sawan
น่าน	253	112	141	10	6	4	243	106	137	9	6	3	18	8	10	58	25	33	158	67	91	Nan
พะเยา	136	61	75	31	14	17	105	47	58	4	2	2	-	-	-	35	7	28	66	38	28	Phayao
พิจิตร	327	152	175	23	14	9	304	138	166	15	9	6	24	7	17	51	26	25	214	96	118	Pichit
พิษณุโลก	1,786	760	1,026	25	15	10	1,761	745	1,016	79	43	36	101	42	59	481	196	285	1,100	464	636	Phitsanulok
เพชรบูรณ์	383	130	253	14	8	6	369	122	247	9	5	4	18	6	12	172	55	117	170	56	114	Phetchabun
แพร่	386	149	237	34	16	18	352	133	219	21	8	13	12	9	3	56	34	22	263	82	181	Phrae
แม่ฮ่องสอน	837	368	469	199	82	117	638	286	352	46	28	18	34	19	15	155	62	93	403	177	226	Mac Hong Son
ลำปาง	676	314	362	23	12	11	653	302	351	26	16	10	60	29	31	187	79	108	380	178	202	Lampang
ลำพูน	14	7	7	8	4	4	6	3	3	-	-	-	-	-	-	-	-	-	6	3	3	Lamphun
สุโขทัย	476	185	291	30	13	17	446	172	274	20	13	7	31	14	17	81	24	57	314	121	193	Sukhothai
อุตรดิตถ์	515	200	315	26	14	12	489	186	303	8	5	3	15	8	7	59	20	39	407	153	254	Uttaradit
อุทัยธานี	37	14	23	12	5	7	25	9	16	4	2	2	-	-	-	-	-	-	21	7	14	Uthai Thani

ที่มา : รายงานการสำรวจการประกอบกิจการ โรงแรมและเกสต์เฮาส์ พ.ศ. 2546 สำนักงานสถิติแห่งชาติ กระทรวงเทคโนโลยีสารสนเทศและการสื่อสาร

Source : Report of The 2003 Hotels and Guest Houses Survey, National Statistical Office, Ministry of Information and Communication Technology

ตาราง 18 จำนวนคนทำงาน จำนวนห้องพักและจำนวนคนทำงานเฉลี่ยต่อห้องพัก จำแนกตามจังหวัด

TABLE 18 NUMBER OF PERSONS ENGAGED, NUMBER OF ROOMS AND AVERAGE PERSONS ENGAGED PER ROOM BY PROVINCE

จังหวัด	จำนวนโรงแรม/ เกสต์เฮาส์ Number of hotels/guest houses	จำนวนคนทำงาน Number of persons engaged (คน : person)	จำนวนห้องพัก Number of rooms (ห้อง : room)	จำนวนคนทำงาน เฉลี่ยต่อห้องพัก Average persons engaged per room (คน : person)	Province
เหนือ	602	15,372	26,659	0.6	Northern
กำแพงเพชร	7	334	478	0.7	Kamphaeng Phet
เชียงใหม่	74	1,965	3,643	0.5	Chiang Rai
ตาก	156	5,709	9,283	0.6	Chiang Mai
นครสวรรค์	16	507	939	0.5	Tak
น่าน	38	1,031	1,583	0.7	Nakhon Sawan
พะเยา	10	253	485	0.5	Nan
พิจิตร	21	136	563	0.2	Phayao
พิษณุโลก	12	327	417	0.8	Phichit
เพชรบูรณ์	30	1,786	2,193	0.8	Phitsanulok
แพร่	15	383	800	0.5	Phetchabun
แม่ฮ่องสอน	24	386	847	0.5	Phrae
ลำปาง	132	837	2,287	0.4	Mae Hong Son
ลำพูน	23	676	1,268	0.5	Lampang
สุโขทัย	4	14	39	0.4	Lamphun
อุตรดิตถ์	22	476	951	0.5	Sukhothai
อุทัยธานี	13	515	662	0.8	Uttaradit
	5	37	221	0.2	Uthai Thani

ที่มา : รายงานการสำรวจการประกอบกิจการ โรงแรมและเกสต์เฮาส์ พ.ศ. 2546 สำนักงานสถิติแห่งชาติ กระทรวงเทคโนโลยีสารสนเทศและการสื่อสาร

Source : Report of The 2003 Hotels and Guest Houses Survey, National Statistical Office, Ministry of Information and Communication Technology

ตาราง 19 ข้อมูลสถิติที่สำคัญ จำแนกตามจังหวัด

TABLE 19 PRINCIPAL STATISTICS BY PROVINCE

พันบาท : In Thousand Baht

จังหวัด	จำนวนโรงแรม/ เกสต์เฮาส์ Number of hotels/guest houses	จำนวนคน ทำงาน Number of persons engaged	จำนวนลูกจ้าง Number of employees	ค่าใช้จ่าย ด้านบุคลากร Remuneration	รายรับ Receipts	ค่าใช้จ่าย Expenditures	มูลค่าเพิ่ม Value added	Province
เหนือ	602	15,372	14,571	947,389.6	3,930,933.9	1,823,911.5	2,107,022.4	Northern
กำแพงเพชร	7	334	310	9,547.2	30,927.5	17,425.6	13,501.9	Kamphaeng Phet
เชียงใหม่	74	1,965	1,862	135,262.9	484,056.1	218,398.4	265,657.8	Chiang Rai
เชียงใหม่	156	5,709	5,535	430,810.4	1,964,578.6	841,267.5	1,123,311.1	Chiang Mai
ตาก	16	507	490	27,149.4	128,583.1	74,322.9	54,260.2	Tak
นครสวรรค์	38	1,031	983	57,284.8	193,387.2	158,190.5	35,196.7	Nakhon Sawan
น่าน	10	253	243	12,462.7	32,707.4	15,092.9	17,614.5	Nan
พะเยา	21	136	105	5,383.6	25,422.4	5,329.7	20,092.7	Phayao
พิจิตร	12	327	304	12,073.3	56,470.2	24,083.1	32,387.1	Phichit
พิษณุโลก	30	1,786	1,761	98,426.1	349,523.6	174,160.4	175,363.2	Phitsanulok
เพชรบูรณ์	15	383	369	14,157.6	113,196.1	15,918.7	97,277.4	Phetchabun
แพร่	24	386	352	19,543.6	68,416.5	22,788.4	45,628.1	Phrae
แม่ฮ่องสอน	132	837	638	40,194.0	128,656.4	76,020.7	52,635.7	Mae Hong Son
ลำปาง	23	676	653	31,220.3	117,232.0	49,817.7	67,414.4	Lampang
ลำพูน	4	14	6	286.9	587.0	348.5	238.5	Lamphun
สุโขทัย	22	476	446	23,862.9	92,651.5	42,113.3	50,538.2	Sukhothai
อุดรดิตถ์	13	515	489	28,943.3	140,618.7	87,112.7	53,506.0	Uttaradit
อุทัยธานี	5	37	25	780.9	3,919.7	1,520.6	2,399.1	Uthai Thani

ที่มา : รายงานการสำรวจการประกอบกิจการ โรงแรมและเกสต์เฮาส์ พ.ศ. 2546 สำนักงานสถิติแห่งชาติ กระทรวงเทคโนโลยีสารสนเทศและการสื่อสาร

Source : Report of The 2003 Hotels and Guest Houses Survey, National Statistical Office, Ministry of Information and Communication Technology

ตาราง 20 ค่าใช้จ่ายด้านบุคลากรในปี 2545 จำแนกตามจังหวัด

TABLE 20 REMUNERATION IN 2002 BY PROVINCE

พันบาท : In Thousand Baht

จังหวัด	จำนวนโรงแรม/ เกสต์เฮาส์ Number of hotels/ guest houses	จำนวนคน ทำงาน Number of persons engaged	จำนวนลูกจ้าง Number of employees	รวม Total	ค่าจ้าง เงินเดือน Wages/ salaries	ค่าล่วงเวลา โบนัส ฯลฯ Overtime, bonus and attendant allowance	สวัสดิการและผลประโยชน์ตอบแทน Fringe benefits		เงินสมทบ กองทุนเงินทดแทน Workmen's compensation fund	เงินสมทบ กองทุนการ ประกันสังคม Social security fund	ค่าใช้จ่ายด้าน บุคลากรอื่นๆ Other personnel expenses	Province
							ค่ารักษาพยาบาล Medical care	อื่นๆ Others				
เหนือ	602	15,372	14,571	947,389.6	827,954.7	34,321.6	5,218.6	38,983.3	10,973.2	28,561.9	1,376.3	Northern
กำแพงเพชร	7	334	310	9,547.2	8,348.3	437.4	273.1	118.6	12.3	357.5	-	Kamphaeng Phet
เชียงราย	74	1,965	1,862	135,262.9	116,570.6	447.2	447.3	13,053.4	1,375.1	3,369.3	-	Chiang Rai
เชียงใหม่	156	5,709	5,535	430,810.4	367,237.7	25,285.9	3,530.8	14,381.9	5,066.5	14,478.0	829.6	Chiang Mai
ตาก	16	507	490	27,149.4	23,902.3	245.8	23.2	2,141.6	32.7	712.0	91.8	Tak
นครสวรรค์	38	1,031	983	57,284.8	50,529.2	3,907.8	62.9	414.6	700.4	1,490.0	180.0	Nakhon Sawan
น่าน	10	253	243	12,462.7	11,213.7	20.0	18.3	873.1	3.7	333.9	-	Nan
พะเยา	21	136	105	5,383.6	3,935.5	208.0	3.2	965.5	105.6	165.8	-	Phayao
พิจิตร	12	327	304	12,073.3	11,368.5	180.6	-	90.0	11.9	422.3	-	Phichit
พิษณุโลก	30	1,786	1,761	98,426.1	93,455.3	73.8	56.4	449.3	1,175.6	3,215.7	-	Phitsanulok
เพชรบูรณ์	15	383	369	14,157.6	13,070.4	152.0	-	494.3	114.9	326.1	-	Phetchabun
แพร่	24	386	352	19,543.6	17,138.3	527.9	8.0	844.9	454.8	569.7	-	Phrae
แม่ฮ่องสอน	132	837	638	40,194.0	33,580.8	1,529.5	56.2	3,319.3	754.0	954.2	-	Mae Hong Son
ลำปาง	23	676	653	31,220.3	27,726.5	600.5	20.6	1,667.0	222.0	983.7	-	Lampang
ลำพูน	4	14	6	286.9	270.0	6.4	-	-	5.3	5.3	-	Lamphun
สุโขทัย	22	476	446	23,862.9	21,410.6	625.3	707.6	151.9	360.4	332.3	274.9	Sukhothai
อุตรดิตถ์	13	515	489	28,943.3	27,448.3	73.5	11.2	18.0	577.4	815.0	-	Uttaradit
อุทัยธานี	5	37	25	780.9	748.8	-	-	-	0.8	31.3	-	Uthai Thani

ที่มา : รายงานการสำรวจการประกอบกิจการ โรงแรมและเกสต์เฮาส์ พ.ศ. 2546 สำนักงานสถิติแห่งชาติ กระทรวงเทคโนโลยีสารสนเทศและการสื่อสาร

Source : Report of The 2003 Hotels and Guest Houses Survey, National Statistical Office, Ministry of Information and Communication Technology

ตาราง 21 ค่าใช้จ่ายในการดำเนินงานของโรงแรมและเกสต์เฮาส์ในปี 2545 จำแนกตามจังหวัด

TABLE 21 OPERATING EXPENSES OF HOTELS AND GUEST HOUSES BY PROVINCE

พันบาท : In Thousand Baht

ค่าใช้จ่ายในการดำเนินงาน	จำนวนเงิน Amount	ร้อยละ %	Operating expenses
<b>กำแพงเพชร</b>	<b>19,828.2</b>	<b>100.0</b>	<b>Kamphaeng Phet</b>
ค่าซื้อสินค้าประเภทอาหารและเครื่องดื่ม	3,633.4	18.3	Food and beverages
ค่าไฟฟ้า	8,659.8	43.7	Electricity
ค่าน้ำประปา	574.6	2.9	Water supply
ค่าก๊าซ	626.7	3.2	Gas
ค่าน้ำมันเชื้อเพลิง	141.6	0.7	Fuels
ค่าไปรษณีย์ ค่าโทรศัพท์ ค่าโทรสาร	365.5	1.8	Postal telegraph, telephone, facsimile
ค่าเครื่องเขียน แบบพิมพ์ หนังสือพิมพ์ และวัสดุสิ้นเปลือง	308.9	1.6	Stationery and wastage materials
ค่าทำบัญชี ค่าปรึกษา ค่าทนายความ ค่าตรวจสอบบัญชี	126.9	0.6	Accountancy and consulting services
ค่าใช้จ่ายในการฝึกอบรม ค่าวิจัย วางแผนและพัฒนา ค่าจ้างผู้เชี่ยวชาญต่างประเทศ	5.0	..	Cost of training, research, planning development and foreigner consultant
ค่าโฆษณา	39.0	0.2	Advertising
ค่าเบี้ยประกันภัย	282.7	1.4	Insurance premium
ค่าใช้จ่ายเกี่ยวกับการใช้บริการอินเทอร์เน็ต	1.1	..	Internet services
ค่าใช้จ่ายเกี่ยวกับการบำรุงรักษาอุปกรณ์คอมพิวเตอร์	10.0	0.1	Repair and maintenance of computer accessories
ค่านายหน้า	-	-	Commission paid
ค่ารับรอง	403.6	2.0	Entertainment
- ค่าอาหารและเครื่องดื่ม	364.8	90.4	- Meal and beverage
- ค่ากิจกรรมเพื่อความบันเทิง นันทนาการ เช่น กีฬาต่างๆ	-	-	- Recreational
- ค่าที่พัก	38.8	9.6	- Lodging
ค่าพาหนะและค่าที่พักที่ใช้จ่ายเพื่อกิจการ	132.3	0.7	Transportation
ค่าธรรมเนียมใบอนุญาต	35.7	0.2	Permission fee
ค่าบำรุงการกุศล	75.2	0.4	Charity
ค่าซ่อมแซมอาคาร และสินทรัพย์ต่างๆ	217.7	1.1	Repairing and maintenance of fixed assets
ค่าเช่าอาคาร อาคารพร้อมที่ดิน ยานพาหนะ เครื่องจักรและเครื่องมือ ฯลฯ	1,180.8	6.0	Rent on building, vehicles, machinery etc.
ค่าเช่าที่ดิน	-	-	Rent on land
ขาดทุนจากการเปลี่ยนแปลงอัตราแลกเปลี่ยน	-	-	Loss of currency exchange
ค่าดอกเบี้ยจ่าย	2,384.5	12.0	Interest paid
หนี้สูญ	18.2	0.1	Bad debts
ค่าเครื่องใช้ที่ทำความด้วยผ้า	287.3	1.4	Linen expenses
ค่าผลิตภัณฑ์ทำความสะอาดต่างๆ	191.7	1.0	Sanitary products
อื่นๆ	126.0	0.6	Others

ตาราง 21 ค่าใช้จ่ายในการดำเนินงานของโรงแรมและเกสต์เฮาส์ในปี 2545 จังหวัดเชียงใหม่ (ต่อ)

TABLE 21 OPERATING EXPENSES OF HOTELS AND GUEST HOUSES BY PROVINCE (Contd.)

พันบาท : In Thousand Baht

ค่าใช้จ่ายในการดำเนินงาน	จำนวนเงิน Amount	ร้อยละ %	Operating expenses
<b>เชียงใหม่</b>	<b>269,073.9</b>	<b>100.0</b>	<b>Chiang Rai</b>
ค่าซื้อสินค้าประเภทอาหารและเครื่องดื่ม	94,473.7	35.1	Food and beverages
ค่าไฟฟ้า	48,100.1	17.9	Electricity
ค่าน้ำประปา	5,647.9	2.1	Water supply
ค่าก๊าซ	3,687.9	1.4	Gas
ค่าน้ำมันเชื้อเพลิง	9,965.9	3.7	Fuels
ค่าไปรษณีย์ ค่าโทรศัพท์ ค่าโทรสาร	4,254.1	1.6	Postal telegraph, telephone, facsimile
ค่าเครื่องเขียน แบบพิมพ์ หนังสือพิมพ์ และวัสดุสิ้นเปลือง	8,251.2	3.1	Stationery and wastage materials
ค่าทำบัญชี ค่าปรึกษา ค่าทนายความ ค่าตรวจสอบบัญชี	625.1	0.2	Accountancy and consulting services
ค่าใช้จ่ายในการฝึกอบรม ค่าวิจัย วางแผนและพัฒนา			Cost of training, research, planning development
ค่าจ้างผู้เชี่ยวชาญต่างประเทศ	98.5	..	and foreigner consultant
ค่าโฆษณา	2,504.4	0.9	Advertising
ค่าน้ำประกันภัย	1,317.2	0.5	Insurance premium
ค่าใช้จ่ายเกี่ยวกับการใช้บริการอินเทอร์เน็ต	67.3	..	Internet services
ค่าใช้จ่ายเกี่ยวกับการบำรุงรักษาอุปกรณ์คอมพิวเตอร์	469.9	0.2	Repair and maintenance of computer accessories
ค่านายหน้า	103.8	..	Commission paid
ค่ารับรอง	2,888.0	1.1	Entertainment
- ค่าอาหารและเครื่องดื่ม	1,970.6	68.2	- Meal and beverage
- ค่ากิจกรรมเพื่อความบันเทิง นันทนาการ เช่น กีฬาต่างๆ	121.2	4.2	- Recreational
- ค่าที่พัก	796.2	27.6	- Lodging
ค่าพาหนะและค่าที่พักที่ใช้เฉพาะเพื่อกิจการ	1,773.1	0.7	Transportation
ค่าธรรมเนียมใบอนุญาต	1,035.3	0.4	Permission fee
ค่าบำรุงการกุศล	339.5	0.1	Charity
ค่าซ่อมแซมอาคาร และสินทรัพย์ต่างๆ	17,723.8	6.5	Repairing and maintenance of fixed assets
ค่าเช่าอาคาร อาคารพร้อมที่ดิน ยานพาหนะ เครื่องจักรและเครื่องมือ ฯลฯ	6,284.3	2.3	Rent on building, vehicles, machinery etc.
ค่าเช่าที่ดิน	264.0	0.1	Rent on land
ขาดทุนจากการเปลี่ยนแปลงอัตราแลกเปลี่ยน	-	-	Loss of currency exchange
ค่าดอกเบี้ยจ่าย	48,086.9	17.9	Interest paid
หนี้สูญ	2,324.5	0.9	Bad debts
ค่าเครื่องใช้ที่ทำด้วยผ้า	1,152.8	0.4	Linen expenses
ค่าผลิตภัณฑ์ทำความสะอาดต่างๆ	1,760.9	0.7	Sanitary products
อื่นๆ	5,873.8	2.2	Others

ตาราง 21 ค่าใช้จ่ายในการดำเนินงานของโรงแรมและเกสต์เฮาส์ในปี 2545 จำแนกตามจังหวัด (ต่อ)

TABLE 21 OPERATING EXPENSES OF HOTELS AND GUEST HOUSES BY PROVINCE (Contd.)

พันบาท : In Thousand Baht

ค่าใช้จ่ายในการดำเนินงาน	จำนวนเงิน	ร้อยละ	Operating expenses
	Amount	%	
<b>เชียงใหม่</b>	<b>1,203,548.6</b>	<b>100.0</b>	<b>Chiang Mai</b>
ค่าซื้อสินค้าประเภทอาหารและเครื่องดื่ม	236,371.4	19.7	Food and beverages
ค่าไฟฟ้า	155,872.7	13.0	Electricity
ค่าน้ำประปา	4,857.8	0.4	Water supply
ค่าก๊าซ	9,889.6	0.8	Gas
ค่าน้ำมันเชื้อเพลิง	23,755.2	2.0	Fuels
ค่าไปรษณีย์ ค่าโทรศัพท์ ค่าโทรสาร	12,142.9	1.0	Postal telegraph, telephone, facsimile
ค่าเครื่องเขียน แบบพิมพ์ หนังสือพิมพ์ และวัสดุสิ้นเปลือง	32,372.0	2.7	Stationery and wastage materials
ค่าทำบัญชี ค่าปรึกษา ค่าทนายความ ค่าตรวจสอบบัญชี	4,292.5	0.4	Accountancy and consulting services
ค่าใช้จ่ายในการฝึกอบรม ค่าวิจัย วางแผนและพัฒนา			Cost of training, research, planning development
ค่าจ้างผู้เชี่ยวชาญต่างประเทศ	1,584.1	0.1	and foreigner consultant
ค่าโฆษณา	24,841.3	2.1	Advertising
ค่าเบี้ยประกันภัย	9,106.9	0.8	Insurance premium
ค่าใช้จ่ายเกี่ยวกับการใช้บริการอินเทอร์เน็ต	249.9	..	Internet services
ค่าใช้จ่ายเกี่ยวกับการบำรุงรักษาอุปกรณ์คอมพิวเตอร์	563.6	..	Repair and maintenance of computer accessories
ค่านายหน้า	5,268.6	0.4	Commission paid
ค่ารับรอง	7,395.6	0.6	Entertainment
- ค่าอาหารและเครื่องดื่ม	2,378.8	32.2	- Meal and beverage
- ค่ากิจกรรมเพื่อความบันเทิง นันทนาการ เช่น กีฬาต่างๆ	2,427.3	32.8	- Recreational
- ค่าที่พัก	2,589.5	35.0	- Lodging
ค่าพาหนะและค่าที่พักที่ใช้จ่ายเพื่อกิจการ	7,397.6	0.6	Transportation
ค่าธรรมเนียมใบอนุญาต	6,501.4	0.5	Permission fee
ค่าบำรุงการกุศล	765.3	0.1	Charity
ค่าซ่อมแซมอาคาร และสินทรัพย์ต่างๆ	41,744.7	3.5	Repairing and maintenance of fixed assets
ค่าเช่าอาคาร อาคารพร้อมที่ดิน ยานพาหนะ เครื่องจักรและเครื่องมือ ฯลฯ	45,086.9	3.7	Rent on building, vehicles, machinery etc.
ค่าเช่าที่ดิน	5,886.5	0.5	Rent on land
ขาดทุนจากการเปลี่ยนแปลงอัตราแลกเปลี่ยนฯ	-	-	Loss of currency exchange
ค่าดอกเบี้ยจ่าย	355,480.1	29.5	Interest paid
หนี้สูญ	914.6	0.1	Bad debts
ค่าเครื่องใช้ที่ทำความเสียหาย	7,314.8	0.6	Linen expenses
ค่าผลิตภัณฑ์ทำความสะอาดต่างๆ	7,545.8	0.6	Sanitary products
อื่นๆ	196,346.8	16.3	Others

ตาราง 21 ค่าใช้จ่ายในการดำเนินงานของโรงแรมและเกสต์เฮาส์ในปี 2545 จำแนกตามจังหวัด (ต่อ)

TABLE 21 OPERATING EXPENSES OF HOTELS AND GUEST HOUSES BY PROVINCE (Contd.)

พันบาท : In Thousand Baht

ค่าใช้จ่ายในการดำเนินงาน	จำนวนเงิน	ร้อยละ	Operating expenses
	Amount	%	
ตาก	79,947.6	100.0	Tak
ค่าซื้อสินค้าประเภทอาหารและเครื่องดื่ม	52,667.5	65.9	Food and beverages
ค่าไฟฟ้า	7,087.3	8.9	Electricity
ค่าน้ำประปา	1,284.1	1.6	Water supply
ค่าก๊าซ	587.8	0.7	Gas
ค่าน้ำมันเชื้อเพลิง	1,036.7	1.3	Fuels
ค่าไปรษณีย์ ค่าโทรศัพท์ ค่าโทรสาร	544.6	0.7	Postal telegraph, telephone, facsimile
ค่าเครื่องเขียน แบบพิมพ์ หนังสือพิมพ์ และวัสดุสิ้นเปลือง	1,965.0	2.5	Stationery and wastage materials
ค่าทำบัญชี ค่าปรึกษา ค่าทนายความ ค่าตรวจสอบบัญชี	372.3	0.5	Accountancy and consulting services
ค่าใช้จ่ายในการฝึกอบรม ค่าวิจัย วางแผนและพัฒนา			Cost of training, research, planning development
ค่าจ้างผู้เชี่ยวชาญต่างประเทศ	133.1	0.2	and foreigner consultant
ค่าโฆษณา	183.6	0.2	Advertising
ค่าเบี้ยประกันภัย	450.6	0.6	Insurance premium
ค่าใช้จ่ายเกี่ยวกับการใช้บริการอินเทอร์เน็ต	15.6	..	Internet services
ค่าใช้จ่ายเกี่ยวกับการบำรุงรักษาอุปกรณ์คอมพิวเตอร์	227.1	0.3	Repair and maintenance of computer accessories
ค่านายหน้า	14.7	..	Commission paid
ค่ารับรอง	142.3	0.2	Entertainment
- ค่าอาหารและเครื่องดื่ม	90.9	63.9	- Meal and beverage
- ค่ากิจกรรมเพื่อความบันเทิง นันทนาการ เช่น กีฬาต่างๆ	45.4	31.9	- Recreational
- ค่าที่พัก	6.0	4.2	- Lodging
ค่าพาหนะและค่าที่พักที่ใช้เฉพาะเพื่อกิจการ	103.7	0.1	Transportation
ค่าธรรมเนียมใบอนุญาต	354.1	0.4	Permission fee
ค่าบำรุงการกุศล	81.7	0.1	Charity
ค่าซ่อมแซมอาคาร และสินทรัพย์ต่างๆ	2,585.6	3.2	Repairing and maintenance of fixed assets
ค่าเช่าอาคาร อาคารพร้อมที่ดิน ยานพาหนะ เครื่องจักรและเครื่องมือ ฯลฯ	60.0	0.1	Rent on building, vehicles, machinery etc.
ค่าเช่าที่ดิน	1,035.3	1.3	Rent on land
ขาดทุนจากการเปลี่ยนแปลงอัตราแลกเปลี่ยน	-	-	Loss of currency exchange
ค่าดอกเบี้ยจ่าย	4,489.4	5.6	Interest paid
หนี้สูญ	100.0	0.1	Bad debts
ค่าเครื่องใช้ที่ทำความสะอาด	585.9	0.7	Linen expenses
ค่าผลิตภัณฑ์ทำความสะอาดต่างๆ	635.2	0.8	Sanitary products
อื่นๆ	3,204.4	4.0	Others



ตาราง 21 ค่าใช้จ่ายในการดำเนินงานของโรงแรมและเกสต์เฮาส์ในปี 2545 จำแนกตามจังหวัด (ต่อ)

TABLE 21 OPERATING EXPENSES OF HOTELS AND GUEST HOUSES BY PROVINCE (Contd.)

พันบาท : In Thousand Baht

ค่าใช้จ่ายในการดำเนินงาน	จำนวนเงิน	ร้อยละ	Operating expenses
	Amount	%	
<b>นครสวรรค์</b>	<b>161,971.0</b>	<b>100.0</b>	<b>Nakhon Sawan</b>
ค่าซื้อสินค้าประเภทอาหารและเครื่องดื่ม	65,216.9	40.3	Food and beverages
ค่าไฟฟ้า	20,068.6	12.4	Electricity
ค่าน้ำประปา	1,948.9	1.2	Water supply
ค่าก๊าซ	488.3	0.3	Gas
ค่าน้ำมันเชื้อเพลิง	401.0	0.2	Fuels
ค่าไปรษณีย์ ค่าโทรศัพท์ ค่าโทรสาร	1,363.8	0.8	Postal telegraph, telephone, facsimile
ค่าเครื่องเขียน แบบพิมพ์ หนังสือพิมพ์ และวัสดุสิ้นเปลือง	2,828.8	1.8	Stationery and wastage materials
ค่าทำบัญชี ค่าปรึกษา ค่าทนายความ ค่าตรวจสอบบัญชี	1,137.0	0.7	Accountancy and consulting services
ค่าใช้จ่ายในการฝึกอบรม ค่าวิจัย วางแผนและพัฒนา			Cost of training, research, planning development
ค่าจ้างผู้เชี่ยวชาญต่างประเทศ	11.8	..	and foreigner consultant
ค่าโฆษณา	1,277.0	0.8	Advertising
ค่าเบี้ยประกันภัย	1,607.3	1.0	Insurance premium
ค่าใช้จ่ายเกี่ยวกับการใช้บริการอินเทอร์เน็ต	23.5	..	Internet services
ค่าใช้จ่ายเกี่ยวกับการบำรุงรักษาอุปกรณ์คอมพิวเตอร์	201.2	0.1	Repair and maintenance of computer accessories
ค่านายหน้า	12.2	..	Commission paid
ค่ารับรอง	250.1	0.2	Entertainment
- ค่าอาหารและเครื่องดื่ม	132.5	53.0	- Meal and beverage
- ค่ากิจกรรมเพื่อความบันเทิง นันทนาการ เช่น กีฬาต่างๆ	55.6	22.2	- Recreational
- ค่าที่พัก	62.0	24.8	- Lodging
ค่าพาหนะและค่าที่พักที่ใช้เฉพาะเพื่อกิจการ	728.0	0.4	Transportation
ค่าธรรมเนียมใบอนุญาต	1,126.7	0.7	Permission fee
ค่าบำรุงการกุศล	236.5	0.1	Charity
ค่าซ่อมแซมอาคาร และสินทรัพย์ต่างๆ	3,266.7	2.0	Repairing and maintenance of fixed assets
ค่าเช่าอาคาร อาคารพร้อมที่ดิน ยานพาหนะ เครื่องจักรและเครื่องมือ ฯลฯ	1,897.5	1.2	Rent on building, vehicles, machinery etc.
ค่าเช่าที่ดิน	530.3	0.3	Rent on land
ขาดทุนจากการเปลี่ยนแปลงอัตราแลกเปลี่ยน	-	-	Loss of currency exchange
ค่าดอกเบี้ยจ่าย	3,249.2	2.0	Interest paid
หนี้สูญ	1.1	..	Bad debts
ค่าเครื่องใช้ที่ทำด้วยผ้า	465.4	0.3	Linen expenses
ค่าผลิตภัณฑ์ทำความสะอาดต่างๆ	1,095.6	0.7	Sanitary products
อื่นๆ	52,537.6	32.5	Others

ตาราง 21 ค่าใช้จ่ายในการดำเนินงานของโรงแรมและเกสต์เฮาส์ในปี 2545 จำแนกตามจังหวัด (ต่อ)

TABLE 21 OPERATING EXPENSES OF HOTELS AND GUEST HOUSES BY PROVINCE (Contd.)

พันบาท : In Thousand Baht

ค่าใช้จ่ายในการดำเนินงาน	จำนวนเงิน Amount	ร้อยละ %	Operating expenses
น่าน	16,025.8	100.0	Nan
ค่าซื้อสินค้าประเภทอาหารและเครื่องดื่ม	4,584.8	28.6	Food and beverages
ค่าไฟฟ้า	4,684.7	29.3	Electricity
ค่าน้ำประปา	231.0	1.4	Water supply
ค่าก๊าซ	129.1	0.8	Gas
ค่าน้ำมันเชื้อเพลิง	39.6	0.2	Fuels
ค่าไปรษณีย์ ค่าโทรศัพท์ ค่าโทรสาร	269.2	1.7	Postal telegraph, telephone, facsimile
ค่าเครื่องเขียน แบบพิมพ์ หนังสือพิมพ์ และวัสดุสิ้นเปลือง	203.4	1.3	Stationery and wastage materials
ค่าทำบัญชี ค่าปรึกษา ค่าทนายความ ค่าตรวจสอบบัญชี	20.0	0.1	Accountancy and consulting services
ค่าใช้จ่ายในการฝึกอบรม ค่าวิจัย วางแผนและพัฒนา	-	-	Cost of training, research, planning development and foreigner consultant
ค่าจ้างผู้เชี่ยวชาญต่างประเทศ	-	-	
ค่าโฆษณา	73.9	0.5	Advertising
ค่านี้อประกันภัย	400.0	2.5	Insurance premium
ค่าใช้จ่ายเกี่ยวกับการให้บริการอินเทอร์เน็ต	6.0	..	Internet services
ค่าใช้จ่ายเกี่ยวกับการบำรุงรักษาอุปกรณ์คอมพิวเตอร์	-	-	Repair and maintenance of computer accessories
ค่าขนานหน้า	-	-	Commission paid
ค่ารับรอง	159.4	1.0	Entertainment
- ค่าอาหารและเครื่องดื่ม	68.8	43.2	- Meal and beverage
- ค่ากิจกรรมเพื่อความบันเทิง นันทนาการ เช่นกีฬาต่างๆ	51.7	32.4	- Recreational
- ค่าที่พัก	38.8	24.4	- Lodging
ค่าพาหนะและค่าที่พักที่ใช้เฉพาะเพื่อกิจการ	89.0	0.6	Transportation
ค่าธรรมเนียมใบอนุญาต	234.5	1.5	Permission fee
ค่าบำรุงการกุศล	23.0	0.1	Charity
ค่าซ่อมแซมอาคาร และสินทรัพย์ต่างๆ	438.2	2.7	Repairing and maintenance of fixed assets
ค่าเช่าอาคาร อาคารพร้อมที่ดิน ยานพาหนะ เครื่องจักรและเครื่องมือ ฯลฯ	240.0	1.5	Rent on building, vehicles, machinery etc.
ค่าเช่าที่ดิน	83.9	0.5	Rent on land
ขาดทุนจากการเปลี่ยนแปลงอัตราแลกเปลี่ยนฯ	-	-	Loss of currency exchange
ค่าดอกเบี้ยจ่าย	845.9	5.3	Interest paid
หนี้สูญ	3.0	..	Bad debts
ค่าเครื่องใช้ที่ทำด้วยผ้า	1,825.0	11.4	Linen expenses
ค่าผลิตภัณฑ์ทำความสะอาดต่างๆ	1,442.3	9.0	Sanitary products
อื่นๆ	-	-	Others

ตาราง 21 ค่าใช้จ่ายในการดำเนินงานของโรงแรมและเกสต์เฮาส์ในปี 2545 จำแนกตามจังหวัด (ต่อ)

TABLE 21 OPERATING EXPENSES OF HOTELS AND GUEST HOUSES BY PROVINCE (Contd.)

พันบาท : In Thousand Baht

ค่าใช้จ่ายในการดำเนินงาน	จำนวนเงิน	ร้อยละ	Operating expenses
	Amount	%	
พะเยา	5,713.1	100.0	Phayao
ค่าซื้อสินค้าประเภทอาหารและเครื่องดื่ม	360.0	6.3	Food and beverages
ค่าไฟฟ้า	2,504.3	43.9	Electricity
ค่าน้ำประปา	230.8	4.0	Water supply
ค่าก๊าซ	71.3	1.2	Gas
ค่าน้ำมันเชื้อเพลิง	13.8	0.2	Fuels
ค่าไปรษณีย์ ค่าโทรศัพท์ ค่าโทรสาร	398.4	7.0	Postal telegraph, telephone, facsimile
ค่าเครื่องเขียน แบบพิมพ์ หนังสือพิมพ์ และวัสดุสิ้นเปลือง	49.4	0.9	Stationery and wastage materials
ค่าทำบัญชี ค่าปรึกษา ค่าทนายความ ค่าตรวจสอบบัญชี	62.7	1.1	Accountancy and consulting services
ค่าใช้จ่ายในการฝึกอบรม ค่าวิจัย วางแผนและพัฒนา ค่าจ้างผู้เชี่ยวชาญต่างประเทศ	36.0	0.6	Cost of training, research, planning development and foreigner consultant
ค่าโฆษณา	63.6	1.1	Advertising
ค่าเบี้ยประกันภัย	52.1	1.0	Insurance premium
ค่าใช้จ่ายเกี่ยวกับการให้บริการอินเทอร์เน็ต	-	-	Internet services
ค่าใช้จ่ายเกี่ยวกับการบำรุงรักษาอุปกรณ์คอมพิวเตอร์	-	-	Repair and maintenance of computer accessories
ค่านายหน้า	-	-	Commission paid
ค่ารับรอง	-	-	Entertainment
- ค่าอาหารและเครื่องดื่ม	-	-	- Meal and beverage
- ค่ากิจกรรมเพื่อความบันเทิง นันทนาการ เช่น กีฬาต่างๆ	-	-	- Recreational
- ค่าที่พัก	-	-	- Lodging
ค่าพาหนะและค่าที่พักที่ใช้เฉพาะเพื่อกิจการ	30.0	0.5	Transportation
ค่าธรรมเนียมใบอนุญาต	45.8	0.8	Permission fee
ค่าบำรุงการกุศล	91.0	1.6	Charity
ค่าซ่อมแซมอาคาร และสินทรัพย์ต่างๆ	772.4	13.5	Repairing and maintenance of fixed assets
ค่าเช่าอาคาร อาคารพร้อมที่ดิน ยานพาหนะ เครื่องจักรและเครื่องมือ ฯลฯ	25.0	0.4	Rent on building, vehicles, machinery etc.
ค่าเช่าที่ดิน	-	-	Rent on land
ขาดทุนจากการเปลี่ยนแปลงอัตราแลกเปลี่ยน	-	-	Loss of currency exchange
ค่าดอกเบี้ยจ่าย	358.4	6.3	Interest paid
หนี้สูญ	25.0	0.4	Bad debts
ค่าเครื่องใช้ที่ทำความสะอาด	165.1	2.9	Linen expenses
ค่าผลิตภัณฑ์ทำความสะอาดต่างๆ	229.4	4.0	Sanitary products
อื่นๆ	128.6	2.3	Others

ตาราง 21 ค่าใช้จ่ายในการดำเนินงานของโรงแรมและเกสต์เฮาส์ในปี 2545 จำแนกตามจังหวัด (ต่อ)

TABLE 21 OPERATING EXPENSES OF HOTELS AND GUEST HOUSES BY PROVINCE (Contd.)

พันบาท : In Thousand Baht

ค่าใช้จ่ายในการดำเนินงาน	จำนวนเงิน Amount	ร้อยละ %	Operating expenses
<b>พิจิตร</b>	<b>33,020.2</b>	<b>100.0</b>	<b>Phichit</b>
ค่าซื้อสินค้าประเภทอาหารและเครื่องดื่ม	11,974.9	36.3	Food and beverages
ค่าไฟฟ้า	7,105.9	21.5	Electricity
ค่าน้ำประปา	1,315.2	4.0	Water supply
ค่าก๊าซ	41.2	0.1	Gas
ค่าน้ำมันเชื้อเพลิง	1,068.1	3.3	Fuels
ค่าไปรษณีย์ ค่าโทรศัพท์ ค่าโทรสาร	34.5	0.1	Postal telegraph, telephone, facsimile
ค่าเครื่องเขียน แบบพิมพ์ หนังสือพิมพ์ และวัสดุสิ้นเปลือง	243.4	0.7	Stationery and wastage materials
ค่าทำบัญชี ค่าปรึกษา ค่าทนายความ ค่าตรวจสอบบัญชี	90.0	0.3	Accountancy and consulting services
ค่าใช้จ่ายในการฝึกอบรม ค่าวิจัย วางแผนและพัฒนา ค่าจ้างผู้เชี่ยวชาญต่างประเทศ	1.5	..	Cost of training, research, planning development and foreigner consultant
ค่าโฆษณา	341.0	1.0	Advertising
ค่าเบี้ยประกันภัย	210.3	0.6	Insurance premium
ค่าใช้จ่ายเกี่ยวกับการให้บริการอินเทอร์เน็ต	-	-	Internet services
ค่าใช้จ่ายเกี่ยวกับการบำรุงรักษาอุปกรณ์คอมพิวเตอร์	-	-	Repair and maintenance of computer accessories
ค่านายหน้า	-	-	Commission paid
ค่ารับรอง	468.1	1.4	Entertainment
- ค่าอาหารและเครื่องดื่ม	163.6	35.0	- Meal and beverage
- ค่ากิจกรรมเพื่อความบันเทิง นันทนาการ เช่น กีฬาต่างๆ	-	-	- Recreational
- ค่าที่พัก	304.5	65.0	- Lodging
ค่าพาหนะและค่าที่พักที่ใช้จ่ายเพื่อกิจการ	-	-	Transportation
ค่าธรรมเนียมใบอนุญาต	37.2	0.1	Permission fee
ค่าบำรุงการกุศล	203.0	0.6	Charity
ค่าซ่อมแซมอาคาร และสินทรัพย์ต่างๆ	766.7	2.3	Repairing and maintenance of fixed assets
ค่าเช่าอาคาร อาคารพร้อมที่ดิน ฮานพาหนะ เครื่องจักรและเครื่องมือ ฯลฯ	-	-	Rent on building, vehicles, machinery etc.
ค่าเช่าที่ดิน	96.9	0.3	Rent on land
ขาดทุนจากการเปลี่ยนแปลงอัตราแลกเปลี่ยน	-	-	Loss of currency exchange
ค่าดอกเบี้ยจ่าย	8,610.6	26.1	Interest paid
หนี้สูญ	229.5	0.7	Bad debts
ค่าเครื่องใช้ที่ทำความเสียหาย	94.6	0.3	Linen expenses
ค่าผลิตภัณฑ์ทำความสะอาดต่างๆ	87.6	0.3	Sanitary products
อื่นๆ	-	-	Others

ตาราง 21 ค่าใช้จ่ายในการดำเนินงานของโรงแรมและเกสต์เฮาส์ในปี 2545 จำแนกตามจังหวัด (ต่อ)

TABLE 21 OPERATING EXPENSES OF HOTELS AND GUEST HOUSES BY PROVINCE (Contd.)

พันบาท : In Thousand Baht

ค่าใช้จ่ายในการดำเนินงาน	จำนวนเงิน Amount	ร้อยละ %	Operating expenses
<b>พิษณุโลก</b>	<b>206,579.1</b>	<b>100.0</b>	<b>Phitsanulok</b>
ค่าซื้อสินค้าประเภทอาหารและเครื่องดื่ม	63,928.4	30.9	Food and beverages
ค่าไฟฟ้า	44,409.0	21.5	Electricity
ค่าน้ำประปา	1,367.0	0.7	Water supply
ค่าก๊าซ	3,533.0	1.7	Gas
ค่าน้ำมันเชื้อเพลิง	6,457.2	3.1	Fuels
ค่าไปรษณีย์ ค่าโทรศัพท์ ค่าโทรสาร	2,450.9	1.2	Postal telegraph, telephone, facsimile
ค่าเครื่องเขียน แบบพิมพ์ หนังสือพิมพ์ และวัสดุสิ้นเปลือง	3,879.2	1.9	Stationery and wastage materials
ค่าทำบัญชี ค่าปรึกษา ค่าหมายความ ค่าตรวจสอบบัญชี	234.0	0.1	Accountancy and consulting services
ค่าใช้จ่ายในการฝึกอบรม ค่าวิจัย วางแผนและพัฒนา			Cost of training, research, planning development
ค่าจ้างผู้เชี่ยวชาญต่างประเทศ	113.1	0.1	and foreigner consultant
ค่าโฆษณา	1,434.1	0.7	Advertising
ค่าเบี้ยประกันภัย	2,030.8	1.0	Insurance premium
ค่าใช้จ่ายเกี่ยวกับการใช้บริการอินเทอร์เน็ต	335.7	0.2	Internet services
ค่าใช้จ่ายเกี่ยวกับการบำรุงรักษาอุปกรณ์คอมพิวเตอร์	243.7	0.1	Repair and maintenance of computer accessories
ค่านายหน้า	334.6	0.2	Comission paid
ค่ารับรอง	571.6	0.3	Entertainment
- ค่าอาหารและเครื่องดื่ม	440.0	77.0	- Meal and beverage
- ค่ากิจกรรมเพื่อความบันเทิง นันทนาการ เช่นกีฬาต่างๆ	131.6	23.0	- Recreational
- ค่าที่พัก	-	-	- Lodging
ค่าพาหนะและค่าที่พักที่ใช้เฉพาะเพื่อกิจการ	582.8	0.3	Transportation
ค่าธรรมเนียมใบอนุญาต	1,576.0	0.8	Permission fee
ค่าบำรุงการกุศล	100.2	..	Charity
ค่าซ่อมแซมอาคาร และสินทรัพย์ต่างๆ	5,223.2	2.5	Repairing and maintenance of fixed assets
ค่าเช่าอาคาร อาคารพร้อมที่ดิน ยานพาหนะ เครื่องจักรและเครื่องมือ ฯลฯ	2,834.0	1.4	Rent on building, vehicles, machinery etc.
ค่าเช่าที่ดิน	718.1	0.3	Rent on land
ขาดทุนจากการเปลี่ยนแปลงอัตราแลกเปลี่ยนฯ	-	-	Loss of currency exchange
ค่าดอกเบี้ยจ่าย	31,640.9	15.3	Interest paid
หนี้สูญ	60.0	..	Bad debts
ค่าเครื่องใช้ที่ทำความสะอาด	1,839.3	0.9	Linen expenses
ค่าผลิตภัณฑ์ทำความสะอาดต่างๆ	3,670.6	1.8	Sanitary products
อื่นๆ	27,011.7	13.0	Others

ตาราง 21 ค่าใช้จ่ายในการดำเนินงานของโรงแรมและเกสต์เฮาส์ในปี 2545 จำแนกตามจังหวัด (ต่อ)

TABLE 21 OPERATING EXPENSES OF HOTELS AND GUEST HOUSES BY PROVINCE (Contd.)

พันบาท : In Thousand Baht

ค่าใช้จ่ายในการดำเนินงาน	จำนวนเงิน	ร้อยละ	Operating expenses
	Amount	%	
<b>เพชรบูรณ์</b>	<b>27,062.1</b>	<b>100.0</b>	<b>Phetchabun</b>
ค่าซื้อสินค้าประเภทอาหารและเครื่องดื่ม	2,362.0	8.7	Food and beverages
ค่าไฟฟ้า	6,629.3	24.5	Electricity
ค่าน้ำประปา	1,194.4	4.4	Water supply
ค่าก๊าซ	619.5	2.3	Gas
ค่าน้ำมันเชื้อเพลิง	121.5	0.4	Fuels
ค่าไปรษณีย์ ค่าโทรศัพท์ ค่าโทรสาร	602.2	2.2	Postal telegraph, telephone, facsimile
ค่าเครื่องเขียน แบบพิมพ์ หนังสือพิมพ์ และวัสดุสิ้นเปลือง	81.4	0.3	Stationery and wastage materials
ค่าทำบัญชี ค่าปรึกษา ค่าทนายความ ค่าตรวจสอบบัญชี	159.4	0.6	Accountancy and consulting services
ค่าใช้จ่ายในการฝึกอบรม ค่าวิจัย วางแผนและพัฒนา			Cost of training, research, planning development
ค่าจ้างผู้เชี่ยวชาญต่างประเทศ			and foreigner consultant
ค่าโฆษณา	155.5	0.6	Advertising
ค่าเบี้ยประกันภัย	331.9	1.2	Insurance premium
ค่าใช้จ่ายเกี่ยวกับการใช้บริการอินเทอร์เน็ต	-	-	Internet services
ค่าใช้จ่ายเกี่ยวกับการบำรุงรักษาอุปกรณ์คอมพิวเตอร์	10.0	..	Repair and maintenance of computer accessories
ค่านายหน้า	-	-	Commission paid
ค่ารับรอง	52.0	0.2	Entertainment
- ค่าอาหารและเครื่องดื่ม	23.8	45.8	- Meal and beverage
- ค่ากิจกรรมเพื่อความบันเทิง นันทนาการ เช่น กีฬาต่างๆ	9.7	18.6	- Recreational
- ค่าที่พัก	18.5	35.6	- Lodging
ค่าพาหนะและค่าที่พักที่ใช้เฉพาะเพื่อกิจการ	-	-	Transportation
ค่าธรรมเนียมใบอนุญาต	108.8	0.4	Permission fee
ค่าบำรุงการกุศล	48.0	0.2	Charity
ค่าซ่อมแซมอาคาร และสินทรัพย์ต่างๆ	2,239.4	8.3	Repairing and maintenance of fixed assets
ค่าเช่าอาคาร อาคารพร้อมที่ดิน ยานพาหนะ เครื่องจักรและเครื่องมือ ฯลฯ	532.8	2.0	Rent on building, vehicles, machinery etc.
ค่าเช่าที่ดิน	-	-	Rent on land
ขาดทุนจากการเปลี่ยนแปลงอัตราแลกเปลี่ยน	-	-	Loss of currency exchange
ค่าดอกเบี้ยจ่าย	11,143.5	41.2	Interest paid
หนี้สูญ	-	-	Bad debts
ค่าเครื่องใช้ที่ทำด้วยผ้า	195.4	0.7	Linen expenses
ค่าผลิตภัณฑ์ทำความสะอาดต่างๆ	319.8	1.2	Sanitary products
อื่นๆ	155.3	0.6	Others

ตาราง 21 ค่าใช้จ่ายในการดำเนินงานของโรงแรมและเกสต์เฮาส์ในปี 2545 จำแนกตามจังหวัด (ต่อ)

TABLE 21 OPERATING EXPENSES OF HOTELS AND GUEST HOUSES BY PROVINCE (Contd.)

พันบาท : In Thousand Baht

ค่าใช้จ่ายในการดำเนินงาน	จำนวนเงิน	ร้อยละ	Operating expenses
	Amount	%	
แพร่	32,564.7	100.0	Phrae
ค่าซื้อสินค้าประเภทอาหารและเครื่องดื่ม	5,324.2	16.3	Food and beverages
ค่าไฟฟ้า	7,413.2	22.8	Electricity
ค่าน้ำประปา	986.7	3.0	Water supply
ค่าก๊าซ	627.4	1.9	Gas
ค่าน้ำมันเชื้อเพลิง	590.5	1.8	Fuels
ค่าไปรษณีย์ ค่าโทรศัพท์ ค่าโทรสาร	279.1	0.9	Postal telegraph, telephone, facsimile
ค่าเครื่องเขียน แบบพิมพ์ หนังสือพิมพ์ และวัสดุสิ้นเปลือง	494.5	1.5	Stationery and wastage materials
ค่าทำบัญชี ค่าปรึกษา ค่าทนายความ ค่าตรวจสอบบัญชี	103.9	0.3	Accountancy and consulting services
ค่าใช้จ่ายในการฝึกอบรม ค่าวิจัย วางแผนและพัฒนา	-	-	Cost of training, research, planning development
ค่าจ้างผู้เชี่ยวชาญต่างประเทศ	-	-	and foreigner consultant
ค่าโฆษณา	48.1	0.1	Advertising
ค่าเบี้ยประกันภัย	563.0	1.7	Insurance premium
ค่าใช้จ่ายเกี่ยวกับการใช้บริการอินเทอร์เน็ต	25.6	0.1	Internet services
ค่าใช้จ่ายเกี่ยวกับการบำรุงรักษาอุปกรณ์คอมพิวเตอร์	20.0	0.1	Repair and maintenance of computer accessories
ค่านายหน้า	56.3	0.2	Commission paid
ค่ารับรอง	-	-	Entertainment
- ค่าอาหารและเครื่องดื่ม	-	-	- Meal and beverage
- ค่ากิจกรรมเพื่อความบันเทิง นันทนาการ เช่นกีฬาต่างๆ	-	-	- Recreational
- ค่าที่พัก	-	-	- Lodging
ค่าพาหนะและค่าที่พักที่ใช้เฉพาะเพื่อกิจการ	-	-	Transportation
ค่าธรรมเนียมใบอนุญาต	281.1	0.9	Permission fee
ค่าบำรุงการกุศล	62.1	0.2	Charity
ค่าซ่อมแซมอาคาร และสินทรัพย์ต่างๆ	3,206.0	9.8	Repairing and maintenance of fixed assets
ค่าเช่าอาคาร อาคารพร้อมที่ดิน ยานพาหนะ เครื่องจักรและเครื่องมือ ฯลฯ	180.0	0.6	Rent on building, vehicles, machinery etc.
ค่าเช่าที่ดิน	20.6	0.1	Rent on land
ขาดทุนจากการเปลี่ยนแปลงอัตราแลกเปลี่ยน	-	-	Loss of currency exchange
ค่าดอกเบี้ยจ่าย	9,706.7	29.8	Interest paid
หนี้สูญ	49.0	0.2	Bad debts
ค่าเครื่องใช้ที่ทำด้วยผ้า	1,469.2	4.5	Linen expenses
ค่าผลิตภัณฑ์ทำความสะอาดต่างๆ	623.2	1.9	Sanitary products
อื่นๆ	434.4	1.3	Others

ตาราง 21 ค่าใช้จ่ายในการดำเนินงานของโรงแรมและเกสต์เฮาส์ในปี 2545 จังหวัดตามจังหวัด (ต่อ)

TABLE 21 OPERATING EXPENSES OF HOTELS AND GUEST HOUSES BY PROVINCE (Contd.)

พันบาท : In Thousand Baht

ค่าใช้จ่ายในการดำเนินงาน	จำนวนเงิน Amount	ร้อยละ %	Operating expenses
แม่ฮ่องสอน	77,905.3	100.0	Mae Hong Son
ค่าซื้อสินค้าประเภทอาหารและเครื่องดื่ม	15,723.0	20.2	Food and beverages
ค่าไฟฟ้า	11,465.5	14.7	Electricity
ค่าน้ำประปา	2,453.0	3.1	Water supply
ค่าก๊าซ	699.4	0.9	Gas
ค่าน้ำมันเชื้อเพลิง	1,416.7	1.8	Fuels
ค่าไปรษณีย์ ค่าโทรศัพท์ ค่าโทรสาร	1,510.0	1.9	Postal telegraph, telephone, facsimile
ค่าเครื่องเขียน แบบพิมพ์ หนังสือพิมพ์ และวัสดุสิ้นเปลือง	4,425.1	5.7	Stationery and wastage materials
ค่าทำบัญชี ค่าปรึกษา ค่าทนายความ ค่าตรวจสอบบัญชี	510.6	0.7	Accountancy and consulting services
ค่าใช้จ่ายในการฝึกอบรม ค่าวิจัย วางแผนและพัฒนา			Cost of training, research, planning development
ค่าจ้างผู้เชี่ยวชาญต่างประเทศ	72.1	0.1	and foreigner consultant
ค่าโฆษณา	987.3	1.3	Advertising
ค่าเบี้ยประกันภัย	863.9	1.1	Insurance premium
ค่าใช้จ่ายเกี่ยวกับการใช้บริการอินเทอร์เน็ต	57.9	0.1	Internet services
ค่าใช้จ่ายเกี่ยวกับการบำรุงรักษาอุปกรณ์คอมพิวเตอร์	139.1	0.2	Repair and maintenance of computer accessories
ค่านายหน้า	149.6	0.2	Commission paid
ค่ารับรอง	81.5	0.1	Entertainment
- ค่าอาหารและเครื่องดื่ม	66.9	82.1	- Meal and beverage
- ค่ากิจกรรมเพื่อความบันเทิง นันทนาการ เช่น กีฬาต่างๆ	2.8	3.4	- Recreational
- ค่าที่พัก	11.8	14.5	- Lodging
ค่าพาหนะและค่าที่พักที่ใช้เฉพาะเพื่อกิจการ	1,050.9	1.3	Transportation
ค่าธรรมเนียมใบอนุญาต	296.3	0.4	Permission fee
ค่าบำรุงการกุศล	287.7	0.4	Charity
ค่าซ่อมแซมอาคาร และสินทรัพย์ต่างๆ	4,732.1	6.1	Repairing and maintenance of fixed assets
ค่าเช่าอาคาร อาคารพร้อมที่ดิน ยานพาหนะ เครื่องจักรและเครื่องมือ ฯลฯ	25,440.8	32.6	Rent on building, vehicles, machinery etc.
ค่าเช่าที่ดิน	432.0	0.6	Rent on land
ขาดทุนจากการเปลี่ยนแปลงอัตราแลกเปลี่ยน	-	-	Loss of currency exchange
ค่าดอกเบี้ยจ่าย	1,292.5	1.6	Interest paid
หนี้สูญ	160.0	0.2	Bad debts
ค่าเครื่องใช้ที่ทำด้วยผ้า	1,574.8	2.0	Linen expenses
ค่าผลิตภัณฑ์ทำความสะอาดต่างๆ	1,836.9	2.4	Sanitary products
อื่นๆ	246.6	0.3	Others



ตาราง 21 ค่าใช้จ่ายในการดำเนินงานของโรงแรมและเกสต์เฮาส์ในปี 2545 จำแนกตามจังหวัด (ต่อ)

TABLE 21 OPERATING EXPENSES OF HOTELS AND GUEST HOUSES BY PROVINCE (Contd.)

พันบาท : In Thousand Baht

ค่าใช้จ่ายในการดำเนินงาน	จำนวนเงิน Amount	ร้อยละ %	Operating expenses
<b>ลำปาง</b>	<b>73,654.9</b>	<b>100.0</b>	<b>Lampang</b>
ค่าซื้อสินค้าประเภทอาหารและเครื่องดื่ม	18,240.2	24.8	Food and beverages
ค่าไฟฟ้า	15,973.1	21.7	Electricity
ค่าน้ำประปา	608.2	0.8	Water supply
ค่าก๊าซ	1,306.8	1.8	Gas
ค่าน้ำมันเชื้อเพลิง	1,210.1	1.6	Fuels
ค่าไปรษณีย์ ค่าโทรศัพท์ ค่าโทรสาร	1,575.5	2.1	Postal telegraph, telephone, facsimile
ค่าเครื่องเขียน แบบพิมพ์ หนังสือพิมพ์ และวัสดุสิ้นเปลือง	1,161.2	1.6	Stationery and wastage materials
ค่าทำบัญชี ค่าปรึกษา ค่าหมายความ ค่าตรวจสอบบัญชี	485.0	0.7	Accountancy and consulting services
ค่าใช้จ่ายในการฝึกอบรม ค่าวิจัย วางแผนและพัฒนา ค่าจ้างผู้เชี่ยวชาญต่างประเทศ	76.2	0.1	Cost of training, research, planning development and foreigner consultant
ค่าโฆษณา	268.0	0.4	Advertising
ค่าเบี้ยประกันภัย	356.4	0.5	Insurance premium
ค่าใช้จ่ายเกี่ยวกับการใช้บริการอินเทอร์เน็ต	15.0	..	Internet services
ค่าใช้จ่ายเกี่ยวกับการบำรุงรักษาอุปกรณ์คอมพิวเตอร์	353.5	0.5	Repair and maintenance of computer accessories
ค่านายหน้า	-	-	Commission paid
ค่ารับรอง	319.5	0.4	Entertainment
- ค่าอาหารและเครื่องดื่ม	150.5	47.1	- Meal and beverage
- ค่ากิจกรรมเพื่อความบันเทิง นันทนาการ เช่น กีฬาต่างๆ	44.7	14.0	- Recreational
- ค่าที่พัก	124.3	38.9	- Lodging
ค่าพาหนะและค่าที่พักที่ใช่เฉพาะเพื่อกิจการ	19.9	..	Transportation
ค่าธรรมเนียมใบอนุญาต	125.3	0.2	Permission fee
ค่าบำรุงการกุศล	324.5	0.4	Charity
ค่าซ่อมแซมอาคาร และสินทรัพย์ต่างๆ	2,138.7	3.0	Repairing and maintenance of fixed assets
ค่าเช่าอาคาร อาคารพร้อมที่ดิน ยานพาหนะ เครื่องจักรและเครื่องมือ ฯลฯ	180.0	0.2	Rent on building, vehicles, machinery etc.
ค่าเช่าที่ดิน	-	-	Rent on land
ขาดทุนจากการเปลี่ยนแปลงอัตราแลกเปลี่ยนฯ	-	-	Loss of currency exchange
ค่าดอกเบี้ยจ่าย	23,822.6	32.3	Interest paid
หนี้สูญ	14.6	..	Bad debts
ค่าเครื่องใช้ที่ทำด้วยผ้า	1,133.1	1.5	Linen expenses
ค่าผลิตภัณฑ์ทำความสะอาดต่างๆ	1,677.7	2.3	Sanitary products
อื่นๆ	2,269.8	3.1	Others

ตาราง 21 ค่าใช้จ่ายในการดำเนินงานของโรงแรมและเกสต์เฮาส์ในปี 2545 จำแนกตามจังหวัด (ต่อ)

TABLE 21 OPERATING EXPENSES OF HOTELS AND GUEST HOUSES BY PROVINCE (Contd.)

พันบาท : In Thousand Baht

ค่าใช้จ่ายในการดำเนินงาน	จำนวนเงิน Amount	ร้อยละ %	Operating expenses
<b>ลำพูน</b>	<b>528.9</b>	<b>100.0</b>	<b>Lamphun</b>
ค่าซื้อสินค้าประเภทอาหารและเครื่องดื่ม	4.8	0.9	Food and beverages
ค่าไฟฟ้า	158.6	30.0	Electricity
ค่าน้ำประปา	20.9	3.9	Water supply
ค่าก๊าซ	-	-	Gas
ค่าน้ำมันเชื้อเพลิง	7.8	1.5	Fuels
ค่าไปรษณีย์ ค่าโทรศัพท์ ค่าโทรสาร	18.7	3.5	Postal telegraph, telephone, facsimile
ค่าเครื่องเขียน แบบพิมพ์ หนังสือพิมพ์ และวัสดุสิ้นเปลือง	8.2	1.6	Stationery and wastage materials
ค่าทำบัญชี ค่าปรึกษา ค่าทนายความ ค่าตรวจสอบบัญชี	-	-	Accountancy and consulting services
ค่าใช้จ่ายในการฝึกอบรม ค่าวิจัย วางแผนและพัฒนา ค่าจ้างผู้เชี่ยวชาญต่างประเทศ	1.0	0.2	Cost of training, research, planning development and foreigner consultant
ค่าโฆษณา	-	-	Advertising
ค่าเบี้ยประกันภัย	-	-	Insurance premium
ค่าใช้จ่ายเกี่ยวกับการให้บริการอินเทอร์เน็ต	-	-	Internet services
ค่าใช้จ่ายเกี่ยวกับการบำรุงรักษาอุปกรณ์คอมพิวเตอร์	-	-	Repair and maintenance of computer accessories
ค่าขนานหน้า	-	-	Commission paid
ค่ารับรอง	4.5	0.9	Entertainment
- ค่าอาหารและเครื่องดื่ม	1.5	33.3	- Meal and beverage
- ค่ากิจกรรมเพื่อความบันเทิง นันทนาการ เช่น กีฬาต่างๆ	-	-	- Recreational
- ค่าที่พัก	3.0	66.7	- Lodging
ค่าพาหนะและค่าที่พักที่ใช้เฉพาะเพื่อกิจการ	-	-	Transportation
ค่าธรรมเนียมใบอนุญาต	2.4	0.5	Permission fee
ค่าบำรุงการกุศล	4.9	0.9	Charity
ค่าซ่อมแซมอาคาร และสินทรัพย์ต่างๆ	79.7	15.0	Repairing and maintenance of fixed assets
ค่าเช่าอาคาร อาคารพร้อมที่ดิน ยานพาหนะ เครื่องจักรและเครื่องมือ ฯลฯ	-	-	Rent on building, vehicles, machinery etc.
ค่าเช่าที่ดิน	-	-	Rent on land
ขาดทุนจากการเปลี่ยนแปลงอัตราแลกเปลี่ยนฯ	-	-	Loss of currency exchange
ค่าดอกเบี้ยจ่าย	155.0	29.3	Interest paid
หนี้สูญ	25.3	4.8	Bad debts
ค่าเครื่องใช้ที่ทำด้วยผ้า	20.2	3.8	Linen expenses
ค่าผลิตภัณฑ์ทำความสะอาดต่างๆ	16.9	3.2	Sanitary products
อื่นๆ	-	-	Others

ตาราง 21 ค่าใช้จ่ายในการดำเนินงานของโรงแรมและเกสต์เฮาส์ในปี 2545 จำแนกตามจังหวัด (ต่อ)

TABLE 21 OPERATING EXPENSES OF HOTELS AND GUEST HOUSES BY PROVINCE (Contd.)

พันบาท : In Thousand Baht

ค่าใช้จ่ายในการดำเนินงาน	จำนวนเงิน	ร้อยละ	Operating expenses
	Amount	%	
<b>สุโขทัย</b>	<b>54,313.7</b>	<b>100.0</b>	<b>Sukhothai</b>
ค่าซื้อสินค้าประเภทอาหารและเครื่องดื่ม	18,600.5	34.3	Food and beverages
ค่าไฟฟ้า	11,140.2	20.5	Electricity
ค่าน้ำประปา	1,714.4	3.2	Water supply
ค่าก๊าซ	912.1	1.7	Gas
ค่าน้ำมันเชื้อเพลิง	1,345.6	2.5	Fuels
ค่าไปรษณีย์ ค่าโทรศัพท์ ค่าโทรสาร	774.4	1.4	Postal telegraph, telephone, facsimile
ค่าเครื่องเขียน แบบพิมพ์ หนังสือพิมพ์ และวัสดุสิ้นเปลือง	3,685.1	6.8	Stationery and wastage materials
ค่าทำบัญชี ค่าปรึกษา ค่าทนายความ ค่าตรวจสอบบัญชี	141.8	0.3	Accountancy and consulting services
ค่าใช้จ่ายในการฝึกอบรม ค่าวิจัย วางแผนและพัฒนา			Cost of training, research, planning development
ค่าจ้างผู้เชี่ยวชาญต่างประเทศ	-	-	and foreigner consultant
ค่าโฆษณา	173.0	0.3	Advertising
ค่าเบี้ยประกันภัย	234.8	0.4	Insurance premium
ค่าใช้จ่ายเกี่ยวกับการใช้บริการอินเทอร์เน็ต	22.0	..	Internet services
ค่าใช้จ่ายเกี่ยวกับการบำรุงรักษาอุปกรณ์คอมพิวเตอร์	17.1	..	Repair and maintenance of computer accessories
ค่านายหน้า	481.0	0.9	Commission paid
ค่ารับรอง	110.2	0.2	Entertainment
- ค่าอาหารและเครื่องดื่ม	108.7	98.6	- Meal and beverage
- ค่ากิจกรรมเพื่อความบันเทิง นันทนาการ เช่น กีฬาต่างๆ	-	-	- Recreational
- ค่าที่พัก	1.5	1.4	- Lodging
ค่าพาหนะและค่าที่พักรถที่ใช้เฉพาะเพื่อกิจการ	189.0	0.3	Transportation
ค่าธรรมเนียมใบอนุญาต	397.0	0.7	Permission fee
ค่าบำรุงการกุศล	59.3	0.1	Charity
ค่าซ่อมแซมอาคาร และสินทรัพย์ต่างๆ	1,482.5	2.8	Repairing and maintenance of fixed assets
ค่าเช่าอาคาร อาคารพร้อมที่ดิน ยานพาหนะ เครื่องจักรและเครื่องมือ ฯลฯ	180.5	0.3	Rent on building, vehicles, machinery etc.
ค่าเช่าที่ดิน	480.0	0.9	Rent on land
ขาดทุนจากการเปลี่ยนแปลงอัตราแลกเปลี่ยน	-	-	Loss of currency exchange
ค่าดอกเบี้ยจ่าย	11,700.4	21.6	Interest paid
หนี้สูญ	20.0	..	Bad debts
ค่าเครื่องใช้ที่ทำด้วยผ้า	63.5	0.1	Linen expenses
ค่าผลิตภัณฑ์ทำความสะอาดต่างๆ	269.4	0.5	Sanitary products
อื่นๆ	119.9	0.2	Others

ตาราง 21 ค่าใช้จ่ายในการดำเนินงานของโรงแรมและเกสต์เฮาส์ในปี 2545 จำแนกตามจังหวัด (ต่อ)

TABLE 21 OPERATING EXPENSES OF HOTELS AND GUEST HOUSES BY PROVINCE (Contd.)

พันบาท : In Thousand Baht

ค่าใช้จ่ายในการดำเนินงาน	จำนวนเงิน	ร้อยละ	Operating expenses
	Amount	%	
อุดรดิต	87,202.8	100.0	Uttaradit
ค่าซื้อสินค้าประเภทอาหารและเครื่องดื่ม	64,264.2	73.7	Food and beverages
ค่าไฟฟ้า	16,714.5	19.2	Electricity
ค่าน้ำประปา	1,233.6	1.4	Water supply
ค่าก๊าซ	94.3	0.1	Gas
ค่าน้ำมันเชื้อเพลิง	194.0	0.2	Fuels
ค่าไปรษณีย์ ค่าโทรศัทพ์ ค่าโทรสาร	470.3	0.5	Postal telegraph, telephone, facsimile
ค่าเครื่องเขียน แบบพิมพ์ หนังสือพิมพ์ และวัสดุสิ้นเปลือง	411.1	0.5	Stationery and wastage materials
ค่าทำบัญชี ค่าปรึกษา ค่าทนายความ ค่าตรวจสอบบัญชี	132.6	0.2	Accountancy and consulting services
ค่าใช้จ่ายในการฝึกอบรม ค่าวิจัย วางแผนและพัฒนา			Cost of training, research, planning development
ค่าจ้างผู้เชี่ยวชาญต่างประเทศ	52.0	0.1	and foreigner consultant
ค่าโฆษณา	176.8	0.2	Advertising
ค่าเบี้ยประกันภัย	438.1	0.5	Insurance premium
ค่าใช้จ่ายเกี่ยวกับการให้บริการอินเทอร์เน็ต	-	-	Internet services
ค่าใช้จ่ายเกี่ยวกับการบำรุงรักษาอุปกรณ์คอมพิวเตอร์	43.0	..	Repair and maintenance of computer accessories
ค่านายหน้า	-	-	Commission paid
ค่ารับรอง	30.0	..	Entertainment
- ค่าอาหารและเครื่องดื่ม	12.0	40.0	- Meal and beverage
- ค่ากิจกรรมเพื่อความบันเทิง นันทนาการ เช่น กีฬาต่างๆ	4.5	15.0	- Recreational
- ค่าที่พัก	13.5	45.0	- Lodging
ค่าพาหนะและค่าที่พักที่ใช้จ่ายเพื่อกิจการ	2.4	..	Transportation
ค่าธรรมเนียมใบอนุญาต	45.5	0.1	Permission fee
ค่าบำรุงการกุศล	33.7	..	Charity
ค่าซ่อมแซมอาคาร และสินทรัพย์ต่างๆ	1,167.4	1.4	Repairing and maintenance of fixed assets
ค่าเช่าอาคาร อาคารพร้อมที่ดิน ยานพาหนะ เครื่องจักรและเครื่องมือ ฯลฯ	87.5	0.1	Rent on building, vehicles, machinery etc.
ค่าเช่าที่ดิน	18.2	..	Rent on land
ขาดทุนจากการเปลี่ยนแปลงอัตราแลกเปลี่ยน	-	-	Loss of currency exchange
ค่าดอกเบี้ยจ่าย	72.0	0.1	Interest paid
หนี้สูญ	-	-	Bad debts
ค่าเครื่องใช้ที่ทำด้วยผ้า	285.2	0.3	Linen expenses
ค่าผลิตภัณฑ์ทำความสะอาดต่างๆ	601.9	0.7	Sanitary products
อื่นๆ	634.5	0.7	Others

ตาราง 21 ค่าใช้จ่ายในการดำเนินงานของโรงแรมและเกสต์เฮาส์ในปี 2545 จังหวัดอุทัยธานี (ต่อ)

TABLE 21 OPERATING EXPENSES OF HOTELS AND GUEST HOUSES BY PROVINCE (Contd.)

พันบาท : In Thousand Baht

ค่าใช้จ่ายในการดำเนินงาน	จำนวนเงิน	ร้อยละ	Operating expenses
	Amount	%	
<b>อุทัยธานี</b>	<b>1,520.6</b>	<b>100.0</b>	<b>Uthai Thani</b>
ค่าซื้อสินค้าประเภทอาหารและเครื่องดื่ม	180.0	11.8	Food and beverages
ค่าไฟฟ้า	963.8	63.4	Electricity
ค่าน้ำประปา	70.2	4.6	Water supply
ค่าก๊าซ	-	-	Gas
ค่าน้ำมันเชื้อเพลิง	-	-	Fuels
ค่าไปรษณีย์ ค่าโทรศัพท์ ค่าโทรสาร	5.6	0.4	Postal telegraph, telephone, facsimile
ค่าเครื่องเขียน แบบพิมพ์ หนังสือพิมพ์ และวัสดุสิ้นเปลือง	-	-	Stationery and wastage materials
ค่าทำบัญชี ค่าปรึกษา ค่าทนายความ ค่าตรวจสอบบัญชี	-	-	Accountancy and consulting services
ค่าใช้จ่ายในการฝึกอบรม ค่าวิจัย วางแผนและพัฒนา	-	-	Cost of training, research, planning development
ค่าจ้างผู้เชี่ยวชาญต่างประเทศ	-	-	and foreigner consultant
ค่าโฆษณา	-	-	Advertising
ค่าเบี้ยประกันภัย	90.0	5.9	Insurance premium
ค่าใช้จ่ายเกี่ยวกับการให้บริการอินเทอร์เน็ต	-	-	Internet services
ค่าใช้จ่ายเกี่ยวกับการบำรุงรักษาอุปกรณ์คอมพิวเตอร์	-	-	Repair and maintenance of computer accessories
ค่านายหน้า	-	-	Commission paid
ค่ารับรอง	-	-	Entertainment
- ค่าอาหารและเครื่องดื่ม	-	-	- Meal and beverage
- ค่ากิจกรรมเพื่อความบันเทิง นันทนาการ เช่นกีฬาต่างๆ	-	-	- Recreational
- ค่าที่พัก	-	-	- Lodging
ค่าพาหนะและค่าที่พักที่ใช้เฉพาะเพื่อกิจการ	-	-	Transportation
ค่าธรรมเนียมใบอนุญาต	20.8	1.4	Permission fee
ค่าบำรุงการกุศล	-	-	Charity
ค่าซ่อมแซมอาคาร และสินทรัพย์ต่างๆ	30.0	2.0	Repairing and maintenance of fixed assets
ค่าเช่าอาคาร อาคารพร้อมที่ดิน ยานพาหนะ เครื่องจักรและเครื่องมือ ฯลฯ	-	-	Rent on building, vehicles, machinery etc.
ค่าเช่าที่ดิน	-	-	Rent on land
ขาดทุนจากการเปลี่ยนแปลงอัตราแลกเปลี่ยน	-	-	Loss of currency exchange
ค่าดอกเบี้ยจ่าย	-	-	Interest paid
หนี้สูญ	-	-	Bad debts
ค่าเครื่องใช้ทำด้วยผ้า	30.0	2.0	Linen expenses
ค่าผลิตภัณฑ์ทำความสะอาดต่างๆ	130.2	8.5	Sanitary products
อื่นๆ	-	-	Others

หมายเหตุ : ... ค่ากว่าร้อยละ 0.1

Note : ... Less than 0.1

ที่มา : รายงานการสำรวจการประกอบกิจการ โรงแรมและเกสต์เฮาส์ พ.ศ. 2546 สำนักงานสถิติแห่งชาติ กระทรวงเทคโนโลยีสารสนเทศและการสื่อสาร

Source : Report of The 2003 Hotels and Guest Houses Survey, National Statistical Office, Ministry of Information and Communication Technology

ตาราง 22 รายรับจากการดำเนินงานของ โรงแรมและเกสต์เฮาส์ในปี 2545 จำแนกตามจังหวัด

TABLE 22 RECEIPTS OF HOTELS AND GUEST HOUSES BY PROVINCE

พันบาท : In Thousand Baht

จังหวัด	จำนวนโรงแรม/ เกสต์เฮาส์ Number of hotels/ guest houses	รวม Total	รายรับจากการขายห้องพัก Receipts from room sales		รายรับจาก ภัตตาคาร/ ร้านอาหาร Receipts from restaurant	รายรับจาก สถานบันเทิง Receipts from entertainment	รายรับจาก ร้านขายของ ที่ระลึก Receipts from souvenir shop	รายรับจาก การให้เช่าห้อง ประชุม/สัมมนา Receipts from function and meeting room sale	รายรับอื่นๆ Other receipts	Province
			ทั้งสิ้น Total	ทางเว็บไซต์ Online sales						
เหนือ	602	3,944,037.5	2,326,124.6	4,771.3	922,223.4	278,917.8	45,735.2	170,017.6	201,018.9	Northern
กำแพงเพชร	7	31,449.1	18,608.7	-	4,436.9	5,862.5	-	1,940.6	600.4	Kamphaeng Phet
เชียงราย	74	486,354.9	327,142.0	780.4	110,981.7	14,902.5	32.3	13,183.2	20,113.2	Chiang Rai
เชียงใหม่	156	1,974,164.5	1,080,809.1	2,689.0	497,365.7	151,256.4	34,720.9	68,027.1	141,985.3	Chiang Mai
ตาก	16	128,597.1	75,101.4	-	29,412.1	12,408.7	-	4,797.9	6,877.1	Tak
นครสวรรค์	38	193,391.7	107,219.0	-	56,055.5	16,673.2	-	8,771.0	4,673.1	Nakhon Sawan
น่าน	10	32,707.4	22,938.0	434.0	4,873.8	2,823.2	-	2,072.4	-	Nan
พะเยา	21	25,782.4	24,504.4	-	500.0	-	-	200.0	578.0	Phayao
พิจิตร	12	56,470.2	21,421.1	-	17,499.5	13,108.9	1,314.5	3,090.2	36.0	Phichit
พิษณุโลก	30	349,576.6	211,414.5	-	73,498.4	20,129.7	7,776.7	23,074.5	13,683.0	Phitsanulok
เพชรบูรณ์	15	113,208.2	77,996.0	-	22,260.3	3,665.8	832.5	7,043.8	1,409.7	Phetchabun
แพร่	24	68,422.0	41,739.2	-	9,762.5	500.0	-	14,945.0	1,475.4	Phrae
แม่ฮ่องสอน	132	128,729.8	86,182.3	112.0	29,753.0	8,397.1	214.4	3,507.4	675.6	Mae Hong Son
ลำปาง	23	117,286.0	80,350.7	-	13,072.7	6,774.1	97.9	16,528.6	462.0	Lampang
ลำพูน	4	587.0	574.5	-	-	-	-	-	12.5	Lamphun
สุโขทัย	22	92,770.6	55,493.8	755.9	31,280.7	235.0	746.1	2,755.9	2,259.1	Sukhothai
อุตรดิตถ์	13	140,620.3	90,728.3	-	21,470.9	22,180.7	-	80.0	6,160.4	Uttaradit
อุทัยธานี	5	3,919.7	3,901.7	-	-	-	-	-	18.0	Uthai Thani

ที่มา : รายงานการสำรวจการประกอบกิจการ โรงแรมและเกสต์เฮาส์ พ.ศ. 2546 สำนักงานสถิติแห่งชาติ กระทรวงเทคโนโลยีสารสนเทศและการสื่อสาร

Source : Report of The 2003 Hotels and Guest Houses Survey, National Statistical Office, Ministry of Information and Communication Technology

ตาราง 23 มูลค่าสินทรัพย์หมุนเวียนของโรงแรมและเกสต์เฮาส์ ณ วันที่ 31 ธันวาคม 2545 จำแนกตามจังหวัด

TABLE 23 VALUE OF CURRENT ASSETS OF HOTELS AND GUEST HOUSES AS OF DECEMBER 31, 2002 BY PROVINCE

พันบาท : In Thousand Baht

จังหวัด	จำนวนโรงแรม/ เกสต์เฮาส์ Number of hotels/ guest houses	รวม Total	เงินสด Cash/Currency	เงินฝากธนาคาร พาณิชย์ Deposits with Commercial Bank	เงินฝากธนาคาร ออมสิน Deposits with Government Savings Bank	พันธบัตร/ ตั๋วเงิน Bonds/ Promissory note/Bills	ลูกหนี้ Debtor	สินทรัพย์อื่นๆ Other assets	Province
เหนือ	602	4,183,877.9	65,765.2	222,069.2	8,413.0	234,905.6	382,359.2	3,270,365.7	Northern
กำแพงเพชร	7	9,410.5	42.9	629.5	-	-	551.4	8,186.8	Kamphaeng Phet
เชียงใหม่	74	192,133.0	11,400.5	35,149.5	960.0	6,425.6	136,131.6	2,065.8	Chiang Rai
เชียงใหม่	156	2,716,909.5	21,153.8	134,933.6	4,160.0	-	200,123.7	2,356,538.3	Chiang Mai
ตาก	16	84,116.9	1,783.5	6,612.7	-	-	7,283.4	68,437.3	Tak
นครสวรรค์	38	28,687.6	5,364.3	14,288.0	610.6	200.0	44.0	8,180.7	Nakhon Sawan
น่าน	10	201.2	51.4	100.0	-	-	49.9	-	Nan
พะเยา	21	1,612.0	512.0	600.0	-	500.0	-	-	Phayao
พิจิตร	12	4,528.0	3,309.1	600.0	500.0	-	-	118.9	Phichit
พิษณุโลก	30	603,882.6	2,933.3	4,348.0	1,469.7	-	14,221.4	580,910.3	Phitsanulok
เพชรบูรณ์	15	4,491.2	3,178.4	1,289.1	-	20.0	3.6	-	Phetchabun
แพร่	24	3,777.9	597.7	880.0	30.0	-	1,200.0	1,070.2	Phrae
แม่ฮ่องสอน	132	326,138.7	3,022.3	10,578.4	271.3	227,760.0	15,042.7	69,464.0	Mae Hong Son
ลำปาง	23	57,975.6	1,399.3	6,710.5	-	-	3,182.4	46,683.4	Lampang
ลำพูน	4	50.8	23.2	26.2	1.4	-	-	-	Lamphun
สุโขทัย	22	115,687.0	3,136.0	1,734.5	410.0	-	4,525.0	105,881.5	Sukhothai
อุตรดิตถ์	13	34,275.2	7,857.5	3,589.2	-	-	-	22,828.5	Uttaradit
อุทัยธานี	5	-	-	-	-	-	-	-	Uthai Thani

ที่มา : รายงานการสำรวจการประกอบกิจการโรงแรมและเกสต์เฮาส์ พ.ศ. 2546 สำนักงานสถิติแห่งชาติ กระทรวงเทคโนโลยีสารสนเทศและการสื่อสาร

Source : Report of The 2003 Hotels and Guest Houses Survey, National Statistical Office, Ministry of Information and Communication Technology

ตาราง 24 มูลค่าหนี้สินของโรงแรมและเกสต์เฮาส์ ณ วันที่ 31 ธันวาคม 2545 จำแนกตามจังหวัด

TABLE 24 VALUE OF LIABILITIES OF HOTELS AND GUEST HOUSES AS OF DECEMBER 31, 2002 BY PROVINCE

พันบาท : In Thousand Baht

จังหวัด	จำนวนโรงแรม/เกสต์เฮาส์ Number of hotels/guest houses	รวม Total	เงินกู้ระยะสั้น Short - term loans	เงินกู้ระยะยาว Long - term loans	หนี้สินอื่นๆ Other liabilities	Province
เหนือ	602	10,506,252.1	686,335.7	7,350,031.3	2,469,885.1	Northern
กำแพงเพชร	7	155,454.9	2,634.0	146,456.0	6,364.9	Kamphaeng Phet
เชียงราย	74	1,210,452.1	90,484.2	863,295.4	256,672.5	Chiang Rai
เชียงใหม่	156	4,290,783.8	191,280.4	2,788,090.3	1,311,413.2	Chiang Mai
ตาก	16	149,784.7	150.0	127,387.1	22,247.7	Tak
นครสวรรค์	38	889,086.8	7,869.6	820,831.7	60,385.5	Nakhon Sawan
น่าน	10	50,697.3	197.3	50,500.0	-	Nan
พะเยา	21	39,560.0	200.0	37,360.0	2,000.0	Phayao
พิจิตร	12	276,499.7	30,000.0	97,500.0	148,999.7	Phichit
พิษณุโลก	30	1,480,746.5	9,772.4	1,394,846.4	76,127.7	Phitsanulok
เพชรบูรณ์	15	269,028.8	145,000.0	9,000.0	115,028.8	Phetchabun
แพร่	24	153,191.3	10,250.0	67,344.3	75,597.0	Phrae
แม่ฮ่องสอน	132	598,344.3	183,648.2	391,545.1	23,151.0	Mae Hong Son
ลำปาง	23	542,170.9	2,083.1	303,174.4	236,913.4	Lampang
ลำพูน	4	150.0	100.0	-	50.0	Lamphun
สุโขทัย	22	270,702.2	12,666.6	251,304.2	6,731.4	Sukhothai
อุตรดิตถ์	13	129,148.9	-	946.5	128,202.4	Uttaradit
อุทัยธานี	5	450.0	-	450.0	-	Uthai Thani

ที่มา : รายงานการสำรวจการประกอบกิจการโรงแรมและเกสต์เฮาส์ พ.ศ. 2546 สำนักงานสถิติแห่งชาติ กระทรวงเทคโนโลยีสารสนเทศและการสื่อสาร

Source : Report of The 2003 Hotels and Guest Houses Survey, National Statistical Office, Ministry of Information and Communication Technology



ตาราง 25 มูลค่าตามบัญชีของสินทรัพย์ถาวร ณ วันที่ 31 ธันวาคม 2545 จำแนกตามจังหวัด

TABLE 25 BOOK VALUE OF FIXED ASSETS AS OF DECEMBER 31, 2002 BY PROVINCE

พันบาท : In Thousand Baht

จังหวัด	จำนวนโรงแรม/ เกสต์เฮาส์ Number of hotels/ guest houses	มูลค่าตามบัญชีของสินทรัพย์ถาวรปลายงวดหรือ 31 ธันวาคม 2545 Book value of fixed assets as of December 31, 2002								Province
		รวม Total	ที่ดิน Land	อาคารและ สิ่งก่อสร้าง Building and construction	เครื่องจักรและ เครื่องมือ ฯลฯ Machinery and equipment	เครื่องใช้ สำนักงาน Office appliance	ยานพาหนะ Vehicles	ซอฟต์แวร์ Software	สินทรัพย์ ถาวรอื่นๆ Other fixed assets	
เหนือ	602	15,712,468.8	4,736,209.3	8,185,793.9	1,924,537.0	617,942.3	187,496.1	5,991.8	54,498.4	Northern
กำแพงเพชร	7	130,863.6	19,303.3	69,163.0	28,971.7	5,480.2	6,384.3	38.0	1,523.1	Kamphaeng Phet
เชียงใหม่	74	1,416,257.0	547,062.7	667,647.7	79,628.0	108,174.8	13,374.8	250.0	118.9	Chiang Rai
เชียงใหม่	156	7,851,746.3	1,742,112.4	4,315,102.8	1,413,065.3	246,114.6	90,976.7	5,527.2	38,847.2	Chiang Mai
ตาก	16	382,978.0	78,050.0	257,342.0	37,027.2	4,888.8	1,655.5	-	4,014.6	Tak
นครสวรรค์	38	1,125,709.5	395,725.0	673,656.2	19,688.9	10,664.8	20,115.0	-	5,859.6	Nakhon Sawan
น่าน	10	122,744.2	39,135.2	78,231.8	3,654.9	1,400.3	144.0	-	177.8	Nan
พะเยา	21	342,645.4	195,450.0	142,254.3	761.3	371.8	3,808.0	-	-	Phayao
พิจิตร	12	418,808.5	28,702.5	258,497.7	91,280.1	40,138.5	76.7	-	113.0	Phichit
พิษณุโลก	30	1,144,597.1	500,062.4	335,371.1	177,621.3	119,345.6	11,965.0	3.7	228.1	Phitsanulok
เพชรบูรณ์	15	386,206.8	140,618.2	215,892.8	26,865.5	1,689.3	1,141.0	-	-	Phetchabun
แพร่	24	274,513.5	155,542.2	108,758.8	3,902.0	4,679.5	1,631.0	-	-	Phrae
แม่ฮ่องสอน	132	667,903.2	275,924.3	315,642.3	10,042.1	45,270.9	19,010.4	-	2,013.4	Mae Hong Son
ลำปาง	23	734,625.7	286,153.4	408,799.8	12,010.2	17,503.2	10,004.8	144.4	10.0	Lampang
ลำพูน	4	12,664.1	9,165.0	2,753.6	687.9	57.6	-	-	-	Lamphun
สุโขทัย	22	267,673.9	125,302.7	129,364.8	3,006.9	2,012.9	6,365.3	28.5	1,592.8	Sukhothai
อุตรดิตถ์	13	375,208.8	165,700.0	182,354.0	16,169.5	10,141.8	843.6	-	-	Uttaradit
อุทัยธานี	5	57,323.3	32,200.0	24,961.3	154.4	7.7	-	-	-	Uthai Thani

ที่มา : รายงานการสำรวจการประกอบกิจการ โรงแรมและเกสต์เฮาส์ พ.ศ. 2546 สำนักงานสถิติแห่งชาติ กระทรวงเทคโนโลยีสารสนเทศและการสื่อสาร

Source : Report of The 2003 Hotels and Guest Houses Survey, National Statistical Office, Ministry of Information and Communication Technology

ตาราง 26 ค่าเสื่อมราคาสินทรัพย์ถาวรในปี 2545 จำแนกตามจังหวัด

TABLE 26 DEPRECIATION OF FIXED ASSETS IN 2002 BY PROVINCE

พันบาท : In Thousand Baht

จังหวัด	จำนวนโรงแรม/ เกสต์เฮาส์ Number of hotels/guest houses	รวม Total	อาคารและ สิ่งก่อสร้าง Building and construction	เครื่องจักรและ เครื่องมือ-อุปกรณ์ Machinery and equipment	เครื่องใช้ สำนักงาน Office appliance	ยานพาหนะ Vehicles	สินทรัพย์ ถาวรอื่นๆ Other fixed assets	Province
เหนือ	602	1,493,632.2	620,606.8	743,671.2	63,636.1	54,854.1	10,864.0	Northern
กำแพงเพชร	7	13,091.3	3,640.2	7,242.9	610.1	1,596.1	2.0	Kamphaeng Phet
เชียงใหม่	74	61,660.8	47,509.2	7,258.3	5,119.2	1,740.9	33.2	Chiang Rai
เชียงใหม่	156	1,134,155.8	373,139.6	681,814.8	33,904.4	35,699.6	9,597.5	Chiang Mai
ตาก	16	9,276.7	6,524.7	2,033.5	317.7	400.8	-	Tak
นครสวรรค์	38	48,255.5	36,748.5	5,377.4	1,260.2	4,561.1	308.4	Nakhon Sawan
น่าน	10	9,962.5	5,841.5	3,520.7	555.0	36.0	9.4	Nan
พะเยา	21	6,916.7	5,740.7	190.3	33.7	952.0	-	Phayao
พิจิตร	12	46,721.5	29,792.0	11,945.0	4,959.3	19.2	6.0	Phichit
พิษณุโลก	30	44,912.1	20,968.9	14,825.4	7,087.8	1,942.7	87.3	Phitsanulok
เพชรบูรณ์	15	13,208.6	11,956.2	774.8	192.3	285.3	-	Phetchabun
แพร่	24	7,728.1	6,425.4	571.6	495.9	235.2	-	Phrae
แม่ฮ่องสอน	132	30,904.3	20,432.4	1,698.1	4,785.7	3,496.7	491.3	Mae Hong Son
ลำปาง	23	29,153.5	21,780.1	2,879.7	1,963.8	2,404.9	125.1	Lampang
ลำพูน	4	479.3	414.9	54.9	9.5	-	-	Lamphun
สุโขทัย	22	18,042.7	14,784.4	465.2	1,233.8	1,355.5	204.0	Sukhothai
อุตรดิตถ์	13	17,832.1	13,594.3	3,002.6	1,106.9	128.3	-	Uttaradit
อุทัยธานี	5	1,330.7	1,313.8	16.1	0.9	-	-	Uthai Thani

ที่มา : รายงานการสำรวจการประกอบกิจการ โรงแรมและเกสต์เฮาส์ พ.ศ. 2546 สำนักงานสถิติแห่งชาติ กระทรวงเทคโนโลยีสารสนเทศและการสื่อสาร

Source : Report of The 2003 Hotels and Guest Houses Survey, National Statistical Office, Ministry of Information and Communication Technology

ตาราง 27 มูลค่าสินทรัพย์ถาวรที่เปลี่ยนแปลงในปี 2545 จำแนกตามจังหวัด

TABLE 27 VALUE OF FIXED ASSETS CHANGE IN 2002 BY PROVINCE

พันบาท : In Thousand Baht

จังหวัด	จำนวนโรงแรม/ เกสต์เฮาส์ Number of hotels/ guest houses	มูลค่าซื้อสินทรัพย์ถาวรใหม่ หรือผลิตขึ้นใหม่ Value of new or cost producing assets						มูลค่าซื้อสินทรัพย์ถาวรที่ใช้แล้ว Value of used fixed assets						Province
		รวม Total	ที่ดินและการ ปรับปรุงที่ดิน Land and land improvement	อาคารและ สิ่งก่อสร้าง Building and construction	เครื่องจักรและ เครื่องมือ ฯลฯ Machinery and equipment	ยานพาหนะ Vehicles	สินทรัพย์ ถาวรอื่นๆ Other fixed assets	รวม Total	ที่ดินและการ ปรับปรุงที่ดิน Land and land improvement	อาคารและ สิ่งก่อสร้าง Building and construction	เครื่องจักรและ เครื่องมือ ฯลฯ Machinery and equipment	ยานพาหนะ Vehicles	สินทรัพย์ ถาวรอื่นๆ Other fixed assets	
เหนือ	602	131,260.7	1,255.0	74,750.4	28,380.5	12,038.0	14,836.7	1,130.0	-	830.0	109.0	22.8	168.2	Northern
กำแพงเพชร	7	-	-	-	-	-	-	-	-	-	-	-	-	Kamphaeng Pbet
เชียงใหม่	74	6,177.3	-	636.1	5,521.4	-	19.7	-	-	-	-	-	-	Chiang Rai
เชียงใหม่	156	109,213.9	-	65,564.0	18,845.6	11,786.4	13,017.9	780.0	-	780.0	-	-	-	Chiang Mai
ตาก	16	3,346.2	-	2,250.0	103.8	-	992.4	168.2	-	-	-	-	168.2	Tak
นครสวรรค์	38	50.0	-	50.0	-	-	-	-	-	-	-	-	-	Nakbon Sawan
น่าน	10	-	-	-	-	-	-	-	-	-	-	-	-	Nan
พะเยา	21	-	-	-	-	-	-	85.0	-	50.0	25.0	10.0	-	Phayao
พิจิตร	12	-	-	-	-	-	-	-	-	-	-	-	-	Phichit
พิษณุโลก	30	3,347.0	775.0	1,577.3	561.5	-	433.2	-	-	-	-	-	-	Phitsanulok
เพชรบูรณ์	15	1,177.3	-	240.0	937.3	-	-	84.0	-	-	84.0	-	-	Phetchabun
แพร่	24	-	-	-	-	-	-	-	-	-	-	-	-	Phrae
แม่ฮ่องสอน	132	7,114.0	480.0	4,203.0	1,934.6	251.7	244.8	12.8	-	-	-	12.8	-	Mae Hong Son
ลำปาง	23	533.7	-	230.0	175.0	-	128.7	-	-	-	-	-	-	Lampang
ลำพูน	4	-	-	-	-	-	-	-	-	-	-	-	-	Lamphun
สุโขทัย	22	301.4	-	-	301.4	-	-	-	-	-	-	-	-	Sukhothai
อุตรดิตถ์	13	-	-	-	-	-	-	-	-	-	-	-	-	Uttaradit
อุทัยธานี	5	-	-	-	-	-	-	-	-	-	-	-	-	Uthai Thani

ที่มา : รายงานการสำรวจการประกอบกิจการ โรงแรมและเกสต์เฮาส์ พ.ศ. 2546 สำนักงานสถิติแห่งชาติ กระทรวงเทคโนโลยีสารสนเทศและการสื่อสาร

Source : Report of The 2003 Hotels and Guest Houses Survey, National Statistical Office, Ministry of Information and Communication Technology

ตาราง 28 มูลค่าสินทรัพย์ถาวรที่เปลี่ยนแปลงในปี 2545 จำแนกตามจังหวัด

TABLE 28 VALUE OF FIXED ASSETS CHANGE IN 2002 BY PROVINCE

พันบาท : In Thousand Baht

จังหวัด	จำนวนโรงแรม/ เกสต์เฮาส์ Number of hotels/ guest houses	มูลค่าขายสินทรัพย์ถาวรที่ใช้แล้ว Value of disposal of fixed assets				ค่าโอนกรรมสิทธิ์ Ownership transfer fee		Province
		รวม Total	เครื่องจักรและ เครื่องมือ ฯลฯ Machinery and equipment	ยานพาหนะ Vehicles	สินทรัพย์ ถาวรอื่นๆ Other fixed assets	รวม Total	ที่ดินและการ ปรับปรุงที่ดิน Land and land improvement	
เหนือ	602	4,807.4	1,271.3	1,710.4	1,825.7	100.8	100.8	Northern
กำแพงเพชร	7	-	-	-	-	-	-	Kamphaeng Phet
เชียงราย	74	-	-	-	-	-	-	Chiang Rai
เชียงใหม่	156	4,443.6	1,143.1	1,710.4	1,590.2	-	-	Chiang Mai
ตาก	16	363.8	128.2	-	235.6	-	-	Tak
นครสวรรค์	38	-	-	-	-	100.8	100.8	Nakhon Sawan
น่าน	10	-	-	-	-	-	-	Nan
พะเยา	21	-	-	-	-	-	-	Phayao
พิจิตร	12	-	-	-	-	-	-	Phichit
พิษณุโลก	30	-	-	-	-	-	-	Phitsanulok
เพชรบูรณ์	15	-	-	-	-	-	-	Phetchabun
แพร่	24	-	-	-	-	-	-	Phrae
แม่ฮ่องสอน	132	-	-	-	-	-	-	Mae Hong Son
ลำปาง	23	-	-	-	-	-	-	Lampang
ลำพูน	4	-	-	-	-	-	-	Lamphun
สุโขทัย	22	-	-	-	-	-	-	Sukhothai
อุตรดิตถ์	13	-	-	-	-	-	-	Uttaradit
อุทัยธานี	5	-	-	-	-	-	-	Uthai Thani

ที่มา : รายงานการสำรวจการประกอบกิจการโรงแรมและเกสต์เฮาส์ พ.ศ. 2546 สำนักงานสถิติแห่งชาติ กระทรวงเทคโนโลยีสารสนเทศและการสื่อสาร

Source : Report of The 2003 Hotels and Guest Houses Survey, National Statistical Office, Ministry of Information and Communication Technology

**ภาคตะวันออกเฉียงเหนือ**

**NORTHEASTERN REGION**

# สารบัญตารางสถิติ

		หน้า
ตาราง 1	จำนวนและร้อยละของโรงแรมและเกสต์เฮาส์ จำแนกตามจังหวัด	-193-
ตาราง 2	จำนวนและร้อยละของโรงแรมและเกสต์เฮาส์ จำแนกตามรูปแบบการจัดตั้ง ตามกฎหมาย และจังหวัด	-194-
ตาราง 3	จำนวนและร้อยละของโรงแรมและเกสต์เฮาส์ จำแนกตามระยะเวลาในการดำเนินการ กิจการ และจังหวัด	-195-
ตาราง 4	จำนวนและร้อยละของโรงแรมและเกสต์เฮาส์ จำแนกตามเงินทุนจดทะเบียน และ จังหวัด	-196-
ตาราง 5	จำนวนและร้อยละของโรงแรมและเกสต์เฮาส์ จำแนกตามการมีเครื่องคอมพิวเตอร์ ใช้ จำนวนเครื่องคอมพิวเตอร์ที่มีทั้งหมด จำนวนบุคลากรที่ใช้เครื่องคอมพิวเตอร์ ในการปฏิบัติงาน และจังหวัด	-197-
ตาราง 6	จำนวนและร้อยละของโรงแรมและเกสต์เฮาส์ จำแนกตามการใช้อินเทอร์เน็ต และ จังหวัด	-198-
ตาราง 7	จำนวนและร้อยละของโรงแรมและเกสต์เฮาส์ จำแนกตามกิจกรรม/บริการที่ ดำเนินการบนเว็บไซต์ และจังหวัด	-199-
ตาราง 8	จำนวนและร้อยละของห้องพัก จำแนกตามประเภทห้องพัก และจังหวัด	-200-
ตาราง 9	จำนวนและร้อยละของห้องพัก จำแนกตามประเภทของห้อง และจังหวัด	-201-
ตาราง 10	จำนวนและร้อยละของห้องสามัญ จำแนกตามประเภทของห้อง และจังหวัด	-202-
ตาราง 11	จำนวนและร้อยละของผู้เข้าพักชาวไทย และชาวต่างประเทศ จำแนกตามจังหวัด	-203-
ตาราง 12	จำนวนและร้อยละของโรงแรมและเกสต์เฮาส์ที่มีห้องประชุม/สัมมนา หรือห้องจัดเลี้ยง จำแนกตามขนาดความจุ (คน) และจังหวัด	-204-
ตาราง 13	จำนวนและร้อยละของโรงแรมและเกสต์เฮาส์ที่มีการจัดประชุม/สัมมนา จำแนกตามจำนวนครั้งของการจัดประชุม/สัมมนา และจังหวัด	-205-
ตาราง 14	จำนวนและร้อยละของผู้เข้าร่วมประชุม/สัมมนา ตามจำนวนครั้งของการจัดประชุม/ สัมมนา จำแนกตามจังหวัด	-206-
ตาราง 15.1	จำนวนผู้ใช้บริการภัตตาคาร/ห้องอาหารเฉลี่ยต่อวัน จำแนกตามผู้ใช้บริการ และจังหวัด	-207-
ตาราง 15.2	จำนวนผู้ใช้บริการสถานบันเทิงเฉลี่ยต่อวัน จำแนกตามผู้ใช้บริการ และจังหวัด	-208-
ตาราง 15.3	จำนวนผู้ใช้บริการร้านขายของที่ระลึกเฉลี่ยต่อวัน จำแนกตามผู้ใช้บริการ และ จังหวัด	-209-
ตาราง 16	จำนวนและร้อยละของโรงแรมและเกสต์เฮาส์ จำแนกตามการมีสิ่งอำนวยความสะดวก บริการ ประเภทของสิ่งอำนวยความสะดวก และจังหวัด	-210-

ตาราง 17	จำนวนคนทำงานในโรงแรมและเกสต์เฮาส์ จำแนกตามลักษณะการจ้างงาน เพศ และจังหวัด	-211-
ตาราง 18	จำนวนคนทำงาน จำนวนห้องพักและจำนวนคนทำงานเฉลี่ยต่อห้องพัก จำแนกตาม จังหวัด	-212-
ตาราง 19	ข้อมูลสถิติที่สำคัญ จำแนกตามจังหวัด	-213-
ตาราง 20	ค่าใช้จ่ายด้านบุคลากรในปี 2545 จำแนกตามจังหวัด	-214-
ตาราง 21	ค่าใช้จ่ายในการดำเนินงานกิจการของโรงแรมและเกสต์เฮาส์ในปี 2545 จำแนกตาม จังหวัด	-215-
ตาราง 22	รายรับจากการดำเนินงานกิจการของโรงแรมและเกสต์เฮาส์ในปี 2545 จำแนกตาม จังหวัด	-234-
ตาราง 23	มูลค่าสินทรัพย์หมุนเวียนของโรงแรมและเกสต์เฮาส์ ณ วันที่ 31 ธันวาคม 2545 จำแนกตามจังหวัด	-235-
ตาราง 24	มูลค่าหนี้สินของโรงแรมและเกสต์เฮาส์ ณ วันที่ 31 ธันวาคม 2545 จำแนกตาม จังหวัด	-236-
ตาราง 25	มูลค่าตามบัญชีของสินทรัพย์ถาวร ณ วันที่ 31 ธันวาคม 2545 จำแนกตามจังหวัด	-237-
ตาราง 26	ค่าเสื่อมราคาสินทรัพย์ถาวรในปี 2545 จำแนกตามจังหวัด	-238-
ตาราง 27	มูลค่าสินทรัพย์ถาวรที่เปลี่ยนแปลงในปี 2545 จำแนกตามจังหวัด	-239-
ตาราง 28	มูลค่าสินทรัพย์ถาวรที่เปลี่ยนแปลงในปี 2545 จำแนกตามจังหวัด	-240-

# CONTENTS

		PAGE
TABLE 1	NUMBER AND PERCENTAGE OF HOTELS AND GUEST HOUSES BY PROVINCE	-193-
TABLE 2	NUMBER AND PERCENTAGE OF HOTELS AND GUEST HOUSES BY FORM OF LEGAL ORGANIZATION AND PROVINCE	-194-
TABLE 3	NUMBER AND PERCENTAGE OF HOTELS AND GUEST HOUSES BY PERIOD OF OPERATION AND PROVINCE	-195-
TABLE 4	NUMBER AND PERCENTAGE OF HOTELS AND GUEST HOUSES BY VALUE OF REGISTERED CAPITAL AND PROVINCE	-196-
TABLE 5	NUMBER AND PERCENTAGE OF HOTELS AND GUEST HOUSES BY USED THE COMPUTER, TOTAL NUMBER OF COMPUTERS, NUMBER OF PERSON USING COMPUTER AND PROVINCE	-197-
TABLE 6	NUMBER AND PERCENTAGE OF HOTELS AND GUEST HOUSES BY USING THE INTERNET AND PROVINCE	-198-
TABLE 7	NUMBER AND PERCENTAGE OF HOTELS AND GUEST HOUSES BY ACTIVITIES OR SERVICES ON WEB SITE AND PROVINCE	-199-
TABLE 8	NUMBER AND PERCENTAGE OF ROOMS BY TYPE OF ROOM AND PROVINCE	-200-
TABLE 9	NUMBER AND PERCENTAGE OF ROOMS BY TYPE OF ROOM AND PROVINCE	-201-
TABLE 10	NUMBER AND PERCENTAGE OF COMMON ROOMS BY TYPE OF ROOM AND PROVINCE	-202-
TABLE 11	NUMBER AND PERCENTAGE OF GUEST BY NATIONALITY BY PROVINCE	-203-
TABLE 12	NUMBER AND PERCENTAGE OF HOTELS AND GUEST HOUSES WITH MEETING/SEMINAR OR CONFERENCE ROOM BY CAPACITY (PERSONS) OF MEETING/SEMINAR OR CONFERENCE ROOM AND PROVINCE	-204-
TABLE 13	NUMBER AND PERCENTAGE OF HOTELS AND GUEST HOUSES OF MEETING/SEMINAR ROOMS BY NUMBER OF MEETING/SEMINAR ARRANGEMENT AND PROVINCE	-205-
TABLE 14	NUMBER AND PERCENTAGE OF MEETING/SEMINAR ATTENDANT ACCORDING TO TIMES OF MEETING/SEMINAR BY PROVINCE	-206-
TABLE 15.1	AVERAGE GUEST PER DAY IN THE RESTAURANT BY TYPE OF GUEST AND PROVINCE	-207-
TABLE 15.2	AVERAGE GUEST PER DAY IN THE ENTERTAINMENT LOUNGE BY TYPE OF GUEST AND PROVINCE	-208-



	<b>PAGE</b>
TABLE 15.3 AVERAGE GUEST PER DAY IN THE SOUVENIR SHOP BY TYPE OF GUEST AND PROVINCE	-209-
TABLE 16 NUMBER AND PERCENTAGE OF HOTELS AND GUEST HOUSES BY TYPE OF FACILITY PROVIDED AND PROVINCE	-210-
TABLE 17 NUMBER OF PERSONS ENGAGED IN HOTELS AND GUEST HOUSES BY WORK STATUS, SEX AND PROVINCE	-211-
TABLE 18 NUMBER OF PERSONS ENGAGED, NUMBER OF ROOMS AND AVERAGE PERSONS ENGAGED PER ROOM BY PROVINCE	-212-
TABLE 19 PRINCIPAL STATISTICS BY PROVINCE	-213-
TABLE 20 REMUNERATION IN 2002 BY PROVINCE	-214-
TABLE 21 OPERATING EXPENSES OF HOTELS AND GUEST HOUSES BY PROVINCE	-215-
TABLE 22 RECEIPTS OF HOTELS AND GUEST HOUSES BY PROVINCE	-234-
TABLE 23 VALUE OF CURRENT ASSETS OF HOTELS AND GUEST HOUSES AS OF DECEMBER 31, 2002 BY PROVINCE	-235-
TABLE 24 VALUE OF LIABILITIES OF HOTELS AND GUEST HOUSES AS OF DECEMBER 31, 2002 BY PROVINCE	-236-
TABLE 25 BOOK VALUE OF FIXED ASSETS AS OF DECEMBER 31, 2002 BY PROVINCE	-237-
TABLE 26 DEPRECIATION OF FIXED ASSETS IN 2002 BY PROVINCE	-238-
TABLE 27 VALUE OF FIXED ASSETS CHANGE IN 2002 BY PROVINCE	-239-
TABLE 28 VALUE OF FIXED ASSETS CHANGE IN 2002 BY PROVINCE	-240-

ตาราง 1 จำนวนและร้อยละของโรงแรมและเกสต์เฮาส์ จำแนกตามจังหวัด

TABLE 1 NUMBER AND PERCENTAGE OF HOTELS AND GUEST HOUSES BY PROVINCE

จังหวัด	โรงแรม/เกสต์เฮาส์		ห้องพัก		Province
	Hotels/guest houses		Room		
	จำนวน Number	ร้อยละ %	จำนวน Number	ร้อยละ %	
ตะวันออกเฉียงเหนือ	339	100.0	17,671	100.0	Northeastern
กาฬสินธุ์	8	2.4	351	2.0	Kalasin
ขอนแก่น	53	15.6	3,020	17.1	Khon Kaen
ชัยภูมิ	9	2.7	364	2.1	Chaiyaphum
นครพนม	25	7.4	910	5.1	Nakhon Phanom
นครราชสีมา	46	13.6	2,787	15.8	Nakhon Ratchasima
บุรีรัมย์	11	3.2	508	2.9	Buri Ram
มหาสารคาม	7	2.1	227	1.3	Maha Sarakham
มุกดาหาร	9	2.7	499	2.8	Mukdahan
ยโสธร	5	1.5	278	1.6	Yasothon
ร้อยเอ็ด	14	4.1	651	3.7	Roi Et
เลย	7	2.1	265	1.5	Loei
ศรีสะเกษ	11	3.2	510	2.9	Si Sa Ket
สกลนคร	17	5.0	905	5.1	Sakon Nakhon
สุรินทร์	10	2.9	788	4.5	Surin
หนองคาย	21	6.2	837	4.7	Nong Khai
หนองบัวลำภู	15	4.4	220	1.2	Nong Bua Lam Phu
อำนาจเจริญ	4	1.2	113	0.6	Amnat Charoen
อุดรธานี	34	10.0	2,412	13.6	Udon Thani
อุบลราชธานี	33	9.7	2,026	11.5	Ubon Ratchathani

ที่มา : รายงานการสำรวจการประกอบกิจการ โรงแรมและเกสต์เฮาส์ พ.ศ. 2546 สำนักงานสถิติแห่งชาติ กระทรวงเทคโนโลยีสารสนเทศและการสื่อสาร

Source : Report of The 2003 Hotels and Guest Houses Survey, National Statistical Office, Ministry of Information and Communication Technology

ตาราง 2 จำนวนและร้อยละของโรงแรมและเกสต์เฮาส์ จำแนกตามรูปแบบการจัดตั้งตามกฎหมายและจังหวัด

TABLE 2 NUMBER AND PERCENTAGE OF HOTELS AND GUEST HOUSES BY FORM OF LEGAL ORGANIZATION AND PROVINCE

จังหวัด	รวม		ส่วนบุคคล		ห้างหุ้นส่วนสามัญ		บริษัทจำกัด		Province
	Total		ห้างหุ้นส่วนสามัญ ที่ไม่เป็นนิติบุคคล		นิติบุคคล ห้างหุ้นส่วนจำกัด		บริษัทจำกัด (มหาชน) Company limited, public company limited		
	จำนวน	ร้อยละ	จำนวน	ร้อยละ	จำนวน	ร้อยละ	จำนวน	ร้อยละ	
	Number	%	Number	%	Number	%	Number	%	
ตะวันออกเฉียงเหนือ	339	100.0	219	64.6	49	14.5	71	20.9	Northeastern
กาฬสินธุ์	8	100.0	6	75.0	1	12.5	1	12.5	Kalasin
ขอนแก่น	53	100.0	28	52.8	7	13.2	18	34.0	Khon Kaen
ชัยภูมิ	9	100.0	5	55.6	2	22.2	2	22.2	Chaiyaphum
นครพนม	25	100.0	23	92.0	-	-	2	8.0	Nakhon Phanom
นครราชสีมา	46	100.0	22	47.8	14	30.4	10	21.8	Nakhon Ratchasima
บุรีรัมย์	11	100.0	6	54.5	2	18.2	3	27.3	Buri Ram
มหาสารคาม	7	100.0	5	71.4	-	-	2	28.6	Maha Sarakham
มุกดาหาร	9	100.0	6	66.7	1	11.1	2	22.2	Mukdahan
ยโสธร	5	100.0	-	-	4	80.0	1	20.0	Yasothon
ร้อยเอ็ด	14	100.0	10	71.4	2	14.3	2	14.3	Roi Et
เลย	7	100.0	6	85.7	1	14.3	-	-	Loei
ศรีสะเกษ	11	100.0	9	81.8	1	9.1	1	9.1	Si Sa Ket
สกลนคร	17	100.0	15	88.2	-	-	2	11.8	Sakon Nakhon
สุรินทร์	10	100.0	5	50.0	2	20.0	3	30.0	Surin
หนองคาย	21	100.0	16	76.2	3	14.3	2	9.5	Nong Khai
หนองบัวลำภู	15	100.0	11	73.4	2	13.3	2	13.3	Nong Bua Lam Phu
อำนาจเจริญ	4	100.0	4	100.0	-	-	-	-	Amnat Charoen
อุดรธานี	34	100.0	20	58.8	3	8.8	11	32.4	Udon Thani
อุบลราชธานี	33	100.0	22	66.7	4	12.1	7	21.2	Ubon Ratchathani

ที่มา : รายงานการสำรวจการประกอบกิจการโรงแรมและเกสต์เฮาส์ พ.ศ. 2546 สำนักงานสถิติแห่งชาติ กระทรวงเทคโนโลยีสารสนเทศและการสื่อสาร

Source : Report of The 2003 Hotels and Guest Houses Survey, National Statistical Office, Ministry of Information and Communication Technology

ตาราง 3 จำนวนและร้อยละของโรงแรมและเกสต์เฮาส์ จำแนกตามระยะเวลาในการดำเนินการ และจังหวัด

TABLE 3 NUMBER AND PERCENTAGE OF HOTELS AND GUEST HOUSES BY PERIOD OF OPERATION AND PROVINCE

จังหวัด	รวม		ระยะเวลาในการดำเนินการ (ปี) Period of operation (Years)								Province
	Total		< 5		5 - 9		10 - 19		≥ 20		
	จำนวน	ร้อยละ	จำนวน	ร้อยละ	จำนวน	ร้อยละ	จำนวน	ร้อยละ	จำนวน	ร้อยละ	
	Number	%	Number	%	Number	%	Number	%	Number	%	
ตะวันออกเฉียงเหนือ	339	100.0	17	5.0	56	16.5	90	26.6	176	51.9	Northeastern
กาฬสินธุ์	8	100.0	-	-	2	25.0	1	12.5	5	62.5	Kalasin
ขอนแก่น	53	100.0	2	3.8	15	28.3	11	20.7	25	47.2	Khon Kaen
ชัยภูมิ	9	100.0	1	11.1	1	11.1	3	33.3	4	44.5	Chaiyaphum
นครพนม	25	100.0	-	-	7	28.0	4	16.0	14	56.0	Nakhon Phanom
นครราชสีมา	46	100.0	-	-	5	10.9	14	30.4	27	58.7	Nakhon Ratchasima
บุรีรัมย์	11	100.0	-	-	-	-	4	36.4	7	63.6	Buri Ram
มหาสารคาม	7	100.0	-	-	-	-	1	14.3	6	85.7	Maha Sarakham
มุกดาหาร	9	100.0	-	-	1	11.1	3	33.3	5	55.6	Mukdahan
ยโสธร	5	100.0	-	-	2	40.0	2	40.0	1	20.0	Yasothon
ร้อยเอ็ด	14	100.0	-	-	1	7.1	9	64.3	4	28.6	Roi Et
เลย	7	100.0	-	-	1	14.3	1	14.3	5	71.4	Loei
ศรีสะเกษ	11	100.0	2	18.2	2	18.2	3	27.3	4	36.3	Si Sa Ket
สกลนคร	17	100.0	-	-	2	11.8	6	35.3	9	52.9	Sakon Nakhon
สุรินทร์	10	100.0	-	-	-	-	4	40.0	6	60.0	Surin
หนองคาย	21	100.0	-	-	2	9.5	9	42.9	10	47.6	Nong Khai
หนองบัวลำภู	15	100.0	11	73.4	2	13.3	2	13.3	-	-	Nong Bua Lam Phu
อำนาจเจริญ	4	100.0	-	-	-	-	3	75.0	1	25.0	Amnat Charoen
อุดรธานี	34	100.0	1	2.9	7	20.6	2	5.9	24	70.6	Udon Thani
อุบลราชธานี	33	100.0	-	-	6	18.2	8	24.2	19	57.6	Ubon Ratchathani

ที่มา : รายงานการสำรวจการประกอบกิจการ โรงแรมและเกสต์เฮาส์ พ.ศ. 2546 สำนักงานสถิติแห่งชาติ กระทรวงเทคโนโลยีสารสนเทศและการสื่อสาร

Source : Report of The 2003 Hotels and Guest Houses Survey, National Statistical Office, Ministry of Information and Communication Technology

ตาราง 4 จำนวนและร้อยละของโรงแรมและเกสต์เฮาส์ จำแนกตามเงินทุนจดทะเบียนและจังหวัด

TABLE 4 NUMBER AND PERCENTAGE OF HOTELS AND GUEST HOUSES BY VALUE OF REGISTERED CAPITAL AND PROVINCE

จังหวัด	รวม		เงินทุนจดทะเบียน (ล้านบาท) Value of registered capital (Million Baht)												Province
	Total		< 1		1 - 9		10 - 49		50 - 99		100 - 199		≥ 200		
	จำนวน	ร้อยละ	จำนวน	ร้อยละ	จำนวน	ร้อยละ	จำนวน	ร้อยละ	จำนวน	ร้อยละ	จำนวน	ร้อยละ	จำนวน	ร้อยละ	
	Number	%	Number	%	Number	%	Number	%	Number	%	Number	%	Number	%	
ตะวันออกเฉียงเหนือ	120	100.0	17	14.1	57	47.5	23	19.2	8	6.7	8	6.7	7	5.8	Northeastern
กาฬสินธุ์	2	100.0	-	-	1	50.0	-	-	-	-	1	50.0	-	-	Kalasin
ขอนแก่น	25	100.0	3	12.0	18	72.0	4	16.0	-	-	-	-	-	-	Khon Kaen
ชัยภูมิ	4	100.0	-	-	4	100.0	-	-	-	-	-	-	-	-	Chaiyaphum
นครพนม	2	100.0	-	-	-	-	1	50.0	1	50.0	-	-	-	-	Nakhon Phanom
นครราชสีมา	24	100.0	8	33.3	6	25.0	5	20.8	3	12.5	1	4.2	1	4.2	Nakhon Ratchasima
บุรีรัมย์	5	100.0	1	20.0	2	40.0	2	40.0	-	-	-	-	-	-	Buri Ram
มหาสารคาม	2	100.0	-	-	-	-	2	100.0	-	-	-	-	-	-	Maha Sarakham
มุกดาหาร	3	100.0	1	33.3	-	-	-	-	-	-	2	66.7	-	-	Mukdahan
ยโสธร	5	100.0	-	-	4	80.0	-	-	-	-	1	20.0	-	-	Yasothon
ร้อยเอ็ด	4	100.0	-	-	3	75.0	1	25.0	-	-	-	-	-	-	Roi Et
เลย	1	100.0	1	100.0	-	-	-	-	-	-	-	-	-	-	Loei
ศรีสะเกษ	2	100.0	1	50.0	1	50.0	-	-	-	-	-	-	-	-	Si Sa Ket
สกลนคร	2	100.0	-	-	1	50.0	-	-	1	50.0	-	-	-	-	Sakon Nakhon
สุรินทร์	5	100.0	-	-	2	40.0	1	20.0	1	20.0	1	20.0	-	-	Surin
หนองคาย	5	100.0	-	-	2	40.0	-	-	1	20.0	-	-	2	40.0	Nong Khai
หนองบัวลำภู	4	100.0	-	-	4	100.0	-	-	-	-	-	-	-	-	Nong Bua Lam Phu
อำนาจเจริญ	-	-	-	-	-	-	-	-	-	-	-	-	-	-	Amnat Charoen
อุดรธานี	14	100.0	1	7.1	5	35.7	4	28.6	1	7.1	-	-	3	21.5	Udon Thani
อุบลราชธานี	11	100.0	1	9.1	4	36.3	3	27.3	-	-	2	18.2	1	9.1	Ubon Ratchathani

ที่มา : รายงานการสำรวจการประกอบกิจการโรงแรมและเกสต์เฮาส์ พ.ศ. 2546 สำนักงานสถิติแห่งชาติ กระทรวงเทคโนโลยีสารสนเทศและการสื่อสาร

Source : Report of The 2003 Hotels and Guest Houses Survey, National Statistical Office, Ministry of Information and Communication Technology

ตาราง 5 จำนวนและร้อยละของโรงแรมและเกสต์เฮาส์ จำแนกตามการมีเครื่องคอมพิวเตอร์ใช้ จำนวนเครื่องคอมพิวเตอร์ที่มีทั้งหมด จำนวนบุคลากรที่ใช้เครื่องคอมพิวเตอร์ในการปฏิบัติงาน และจังหวัด

TABLE 5 NUMBER AND PERCENTAGE OF HOTELS AND GUEST HOUSES BY USED THE COMPUTER, TOTAL NUMBER OF COMPUTERS, NUMBER OF PERSON USING COMPUTER AND PROVINCE

จังหวัด	การมีเครื่องคอมพิวเตอร์ใช้						จำนวนเครื่องคอมพิวเตอร์ที่มีทั้งหมด	จำนวนบุคลากรที่ใช้เครื่องคอมพิวเตอร์ในการปฏิบัติงาน	Province
	รวม		Used the computer						
	จำนวน	ร้อยละ	ไม่มี / No		มี / Yes				
Number	%	Number	%	Number	%	Total number of computers	Number of person using computer		
ตะวันออกเฉียงเหนือ	339	100.0	240	70.8	99	29.2	552	936	Northeastern
กาฬสินธุ์	8	100.0	6	75.0	2	25.0	9	24	Kalasin
ขอนแก่น	53	100.0	36	67.9	17	32.1	67	135	Khon Kaen
ชัยภูมิ	9	100.0	8	88.9	1	11.1	1	2	Chaiyaphum
นครพนม	25	100.0	20	80.0	5	20.0	16	30	Nakhon Phanom
นครราชสีมา	46	100.0	29	63.0	17	37.0	85	156	Nakhon Ratchasima
บุรีรัมย์	11	100.0	8	72.7	3	27.3	17	33	Buri Ram
มหาสารคาม	7	100.0	5	71.4	2	28.6	32	36	Maha Sarakham
มุกดาหาร	9	100.0	6	66.7	3	33.3	16	16	Mukdahan
ยโสธร	5	100.0	2	40.0	3	60.0	12	33	Yasothon
ร้อยเอ็ด	14	100.0	12	85.7	2	14.3	12	12	Roi Et
เลย	7	100.0	5	71.4	2	28.6	3	7	Loei
ศรีสะเกษ	11	100.0	9	81.8	2	18.2	6	12	Si Sa Ket
สกลนคร	17	100.0	13	76.5	4	23.5	20	27	Sakon Nakhon
สุรินทร์	10	100.0	8	80.0	2	20.0	21	48	Surin
หนองคาย	21	100.0	15	71.4	6	28.6	42	90	Nong Khai
หนองบัวลำภู	15	100.0	14	93.3	1	6.7	2	6	Nong Bua Lam Phu
อำนาจเจริญ	4	100.0	1	25.0	3	75.0	5	4	Amnat Charoen
อุดรธานี	34	100.0	24	70.6	10	29.4	115	170	Udon Thani
อุบลราชธานี	33	100.0	19	57.6	14	42.4	71	95	Ubon Ratchathani

ที่มา : รายงานการสำรวจการประกอบกิจการโรงแรมและเกสต์เฮาส์ พ.ศ. 2546 สำนักงานสถิติแห่งชาติ กระทรวงเทคโนโลยีสารสนเทศและการสื่อสาร

Source : Report of The 2003 Hotels and Guest Houses Survey, National Statistical Office, Ministry of Information and Communication Technology

ตาราง 6 จำนวนและร้อยละของโรงแรมและเกสต์เฮาส์ จำแนกตามการใช้อินเทอร์เน็ต และจังหวัด

TABLE 6 NUMBER AND PERCENTAGE OF HOTELS AND GUEST HOUSES BY USING THE INTERNET AND PROVINCE

จังหวัด	รวม		ไม่มีการใช้		มีการใช้อินเทอร์เน็ต Access to the internet						Province
	Total		อินเทอร์เน็ต		รวม		ไม่มีการใช้เว็บไซต์		มีการใช้เว็บไซต์		
	จำนวน	ร้อยละ	จำนวน	ร้อยละ	จำนวน	ร้อยละ	จำนวน	ร้อยละ	จำนวน	ร้อยละ	
	Number	%	Number	%	Number	%	Number	%	Number	%	
ตะวันออกเฉียงเหนือ	339	100.0	299	88.2	40	11.8	18	45.0	22	55.0	Northeastern
กาฬสินธุ์	8	100.0	7	87.5	1	12.5	-	-	1	100.0	Kalasin
ขอนแก่น	53	100.0	49	92.5	4	7.5	2	50.0	2	50.0	Khon Kaen
ชัยภูมิ	9	100.0	9	100.0	-	-	-	-	-	-	Chaiyaphum
นครพนม	25	100.0	23	92.0	2	8.0	1	50.0	1	50.0	Nakhon Phanom
นครราชสีมา	46	100.0	39	84.8	7	15.2	3	42.9	4	57.1	Nakhon Ratchasima
บุรีรัมย์	11	100.0	9	81.8	2	18.2	1	50.0	1	50.0	Buri Ram
มหาสารคาม	7	100.0	5	71.4	2	28.6	2	100.0	-	-	Maha Sarakham
มุกดาหาร	9	100.0	7	77.8	2	22.2	1	50.0	1	50.0	Mukdahan
ยโสธร	5	100.0	4	80.0	1	20.0	-	-	1	100.0	Yasothon
ร้อยเอ็ด	14	100.0	13	92.9	1	7.1	-	-	1	100.0	Roi Et
เลย	7	100.0	6	85.7	1	14.3	-	-	1	100.0	Loei
ศรีสะเกษ	11	100.0	11	100.0	-	-	-	-	-	-	Si Sa Ket
สกลนคร	17	100.0	17	100.0	-	-	-	-	-	-	Sakon Nakhon
สุรินทร์	10	100.0	8	80.0	2	20.0	2	100.0	-	-	Surin
หนองคาย	21	100.0	18	85.7	3	14.3	-	-	3	100.0	Nong Khai
หนองบัวลำภู	15	100.0	15	100.0	-	-	-	-	-	-	Nong Bua Lam Phu
อำนาจเจริญ	4	100.0	3	75.0	1	25.0	1	100.0	-	-	Arnat Charoen
อุดรธานี	34	100.0	28	82.4	6	17.6	4	66.7	2	33.3	Udon Thani
อุบลราชธานี	33	100.0	28	84.8	5	15.2	1	20.0	4	80.0	Ubon Ratchathani

ที่มา : รายงานการสำรวจการประกอบกิจการ โรงแรมและเกสต์เฮาส์ พ.ศ. 2546 สำนักงานสถิติแห่งชาติ กระทรวงเทคโนโลยีสารสนเทศและการสื่อสาร

Source : Report of The 2003 Hotels and Guest Houses Survey, National Statistical Office, Ministry of Information and Communication Technology

ตาราง 7 จำนวนและร้อยละของ โรงแรมและเกสต์เฮาส์ จำนวนคตามกิจกรรม/บริการที่ดำเนินการบนเว็บไซต์ และจังหวัด

TABLE 7 NUMBER AND PERCENTAGE OF HOTELS AND GUEST HOUSES BY ACTIVITIES OR SERVICES ON WEB SITE AND PROVINCE

จังหวัด	กิจกรรม/บริการที่ดำเนินการบนเว็บไซต์ Activities or services on web site														Province
	รวม		ข้อมูล/ข้อความ โฆษณากิจการ				การติดต่อสำรองห้องพัก				การชำระเงินค่าห้องพัก/ค่าสำรองห้องพัก				
	Total		Advertising of own business				Online reservation				Online payments				
	จำนวน	ร้อยละ	ไม่มี / No		มี / Yes		ไม่มี / No		มี / Yes		ไม่มี / No		มี / Yes		
Number			%	Number	%	Number	%	Number	%	Number	%	Number	%		
ตะวันออกเฉียงเหนือ	22	100.0	2	9.1	20	90.9	4	18.2	18	81.8	18	81.8	4	18.2	Northeastern
กาฬสินธุ์	1	100.0	-	-	1	100.0	-	-	1	100.0	1	100.0	-	-	Kalasin
ขอนแก่น	2	100.0	1	50.0	1	50.0	-	-	2	100.0	1	50.0	1	50.0	Khon Kaen
ชัยภูมิ	-	-	-	-	-	-	-	-	-	-	-	-	-	-	Chaiyaphum
นครพนม	1	100.0	-	-	1	100.0	-	-	1	100.0	1	100.0	-	-	Nakhon Phanom
นครราชสีมา	4	100.0	-	-	4	100.0	-	-	4	100.0	4	100.0	-	-	Nakhon Ratchasima
บุรีรัมย์	1	100.0	-	-	1	100.0	1	100.0	-	-	1	100.0	-	-	Buri Ram
มหาสารคาม	-	-	-	-	-	-	-	-	-	-	-	-	-	-	Maha Sarakham
มุกดาหาร	1	100.0	-	-	1	100.0	-	-	1	100.0	1	100.0	-	-	Mukdahan
ยโสธร	1	100.0	-	-	1	100.0	1	100.0	-	-	1	100.0	-	-	Yasothon
ร้อยเอ็ด	1	100.0	-	-	1	100.0	-	-	1	100.0	-	-	1	100.0	Roi Et
เลย	1	100.0	-	-	1	100.0	-	-	1	100.0	1	100.0	-	-	Loei
ศรีสะเกษ	-	-	-	-	-	-	-	-	-	-	-	-	-	-	Si Sa Ket
สกลนคร	-	-	-	-	-	-	-	-	-	-	-	-	-	-	Sakon Nakhon
สุรินทร์	-	-	-	-	-	-	-	-	-	-	-	-	-	-	Surin
หนองคาย	3	100.0	1	33.3	2	66.7	1	33.3	2	66.7	3	100.0	-	-	Nong Khai
หนองบัวลำภู	-	-	-	-	-	-	-	-	-	-	-	-	-	-	Nong Bua Lam Phu
อำนาจเจริญ	-	-	-	-	-	-	-	-	-	-	-	-	-	-	Amnat Charoen
อุดรธานี	2	100.0	-	-	2	100.0	-	-	2	100.0	-	-	2	100.0	Udon Thani
อุบลราชธานี	4	100.0	-	-	4	100.0	1	25.0	3	75.0	4	100.0	-	-	Ubon Ratchathani

ที่มา : รายงานการสำรวจการประกอบกิจการ โรงแรมและเกสต์เฮาส์ พ.ศ. 2546 สำนักงานสถิติแห่งชาติ กระทรวงเทคโนโลยีสารสนเทศและการสื่อสาร

Source : Report of The 2003 Hotels and Guest Houses Survey, National Statistical Office, Ministry of Information and Communication Technology



ตาราง 8 จำนวนและร้อยละของห้องพัก จำแนกตามประเภทห้องพัก และจังหวัด

TABLE 8 NUMBER AND PERCENTAGE OF ROOMS BY TYPE OF ROOM AND PROVINCE

จังหวัด	จำนวนโรงแรม/ เกสต์เฮาส์ Number of hotels/guest houses	รวม		ห้องชุด		ห้องสามัญ		Province
		Total		Suite room		Common room		
		จำนวน Number	ร้อยละ %	จำนวน Number	ร้อยละ %	จำนวน Number	ร้อยละ %	
ตะวันออกเฉียงเหนือ	339	17,671	100.0	566	3.2	17,105	96.8	Northeastern
กาฬสินธุ์	8	351	100.0	5	1.4	346	98.6	Kalasin
ขอนแก่น	53	3,020	100.0	42	1.4	2,978	98.6	Khon Kaen
ชัยภูมิ	9	364	100.0	5	1.4	359	98.6	Chaiyaphum
นครพนม	25	910	100.0	134	14.7	776	85.3	Nakhon Phanom
นครราชสีมา	46	2,787	100.0	107	3.8	2,680	96.2	Nakhon Ratchasima
บุรีรัมย์	11	508	100.0	13	2.6	495	97.4	Buri Ram
มหาสารคาม	7	227	100.0	8	3.5	219	96.5	Maha Sarakham
มุกดาหาร	9	499	100.0	9	1.8	490	98.2	Mukdahan
ยโสธร	5	278	100.0	15	5.4	263	94.6	Yasothon
ร้อยเอ็ด	14	651	100.0	2	0.3	649	99.7	Roi Et
เลย	7	265	100.0	11	4.2	254	95.8	Loei
ศรีสะเกษ	11	510	100.0	10	2.0	500	98.0	Si Sa Ket
สกลนคร	17	905	100.0	10	1.1	895	98.9	Sakon Nakhon
สุรินทร์	10	788	100.0	16	2.0	772	98.0	Surin
หนองคาย	21	837	100.0	24	2.9	813	97.1	Nong Khai
หนองบัวลำภู	15	220	100.0	11	5.0	209	95.0	Nong Bua Lam Phu
อำนาจเจริญ	4	113	100.0	5	4.4	108	95.6	Amnat Charoen
อุดรธานี	34	2,412	100.0	70	2.9	2,342	97.1	Udon Thani
อุบลราชธานี	33	2,026	100.0	69	3.4	1,957	96.6	Ubon Ratchathani

ที่มา : รายงานการสำรวจการประกอบกิจการโรงแรมและเกสต์เฮาส์ พ.ศ. 2546 สำนักงานสถิติแห่งชาติ กระทรวงเทคโนโลยีสารสนเทศและการสื่อสาร

ตาราง 9 จำนวนและร้อยละของห้องพัก จำแนกตามประเภทของห้อง และจังหวัด

TABLE 9 NUMBER AND PERCENTAGE OF ROOMS BY TYPE OF ROOM AND PROVINCE

จังหวัด	รวม		ห้องที่มีเครื่องปรับอากาศ		ห้องที่ไม่มีเครื่องปรับอากาศ		Province
	Total		Room with air condition		Room without air condition		
	จำนวน	ร้อยละ	จำนวน	ร้อยละ	จำนวน	ร้อยละ	
	Number	%	Number	%	Number	%	
ตะวันออกเฉียงเหนือ	17,671	100.0	12,742	72.1	4,929	27.9	Northeastern
กาฬสินธุ์	351	100.0	238	67.8	113	32.2	Kalasin
ขอนแก่น	3,020	100.0	2,132	70.6	888	29.4	Khon Kaen
ชัยภูมิ	364	100.0	227	62.4	137	37.6	Chaiyaphum
นครพนม	910	100.0	712	78.2	198	21.8	Nakhon Phanom
นครราชสีมา	2,787	100.0	2,112	75.8	675	24.2	Nakhon Ratchasima
บุรีรัมย์	508	100.0	324	63.8	184	36.2	Buri Ram
มหาสารคาม	227	100.0	159	70.0	68	30.0	Maha Sarakham
มุกดาหาร	499	100.0	431	86.4	68	13.6	Mukdahan
ยโสธร	278	100.0	245	88.1	33	11.9	Yasothon
ร้อยเอ็ด	651	100.0	422	64.8	229	35.2	Roi Et
เลย	265	100.0	137	51.7	128	48.3	Loci
ศรีสะเกษ	510	100.0	320	62.7	190	37.3	Si Sa Ket
สกลนคร	905	100.0	612	67.6	293	32.4	Sakon Nakhon
สุรินทร์	788	100.0	501	63.6	287	36.4	Surin
หนองคาย	837	100.0	615	73.5	222	26.5	Nong Khai
หนองบัวลำภู	220	100.0	155	70.5	65	29.5	Nong Bua Lam Phu
อำนาจเจริญ	113	100.0	61	54.0	52	46.0	Amnat Charoen
อุดรธานี	2,412	100.0	1,886	78.2	526	21.8	Udon Thani
อุบลราชธานี	2,026	100.0	1,453	71.7	573	28.3	Ubon Ratchathani

ที่มา : รายงานการสำรวจการประกอบกิจการ โรงแรมและเกสต์เฮาส์ พ.ศ. 2546 สำนักงานสถิติแห่งชาติ กระทรวงเทคโนโลยีสารสนเทศและการสื่อสาร

Source : Report of The 2003 Hotels and Guest Houses Survey, National Statistical Office, Ministry of Information and Communication Technology

ตาราง 10 จำนวนและร้อยละของห้องสามัญ จำแนกตามประเภทของห้อง และจังหวัด

TABLE 10 NUMBER AND PERCENTAGE OF COMMON ROOMS BY TYPE OF ROOM AND PROVINCE

จังหวัด	ห้องสามัญ Common room																				Province
	รวม		ห้องเตียงเดี่ยว Double bedded room				ห้องเตียงคู่ Twin bedded room				อื่นๆ Other room										
			ห้องพักที่มีเครื่องปรับอากาศ		ห้องพักที่ไม่มีเครื่องปรับอากาศ		ห้องพักที่มีเครื่องปรับอากาศ		ห้องพักที่ไม่มีเครื่องปรับอากาศ		ห้องพักที่มีเครื่องปรับอากาศ		ห้องพักที่ไม่มีเครื่องปรับอากาศ								
	จำนวน	ร้อยละ	จำนวน	ร้อยละ	จำนวน	ร้อยละ	จำนวน	ร้อยละ	จำนวน	ร้อยละ	จำนวน	ร้อยละ	จำนวน	ร้อยละ	จำนวน	ร้อยละ	จำนวน	ร้อยละ			
Number	%	Number	%	Number	%	Number	%	Number	%	Number	%	Number	%	Number	%	Number	%	Number	%		
ตะวันออกเฉียงเหนือ	17,105	100.0	7,791	45.5	4,371	56.1	3,420	43.9	8,980	52.5	7,594	84.6	1,386	15.4	334	2.0	210	62.9	124	37.1	Northeastern
กาฬสินธุ์	346	100.0	109	31.5	41	37.6	68	62.4	200	57.8	183	91.5	17	8.5	37	10.7	9	24.3	28	75.7	Kalasin
ขอนแก่น	2,978	100.0	1,514	50.8	918	60.6	596	39.4	1,370	46.0	1,130	82.5	240	17.5	94	3.2	42	44.7	52	55.3	Khon Kaen
ชัยภูมิ	359	100.0	223	62.1	117	52.5	106	47.5	136	37.9	106	77.9	30	22.1	-	-	-	-	-	-	Chaiyaphum
นครพนม	776	100.0	264	34.0	125	47.3	139	52.7	467	60.2	412	88.2	55	11.8	45	5.8	41	91.1	4	8.9	Nakhon Phanom
นครราชสีมา	2,680	100.0	1,424	53.1	891	62.6	533	37.4	1,243	46.4	1,102	88.7	141	11.3	13	0.5	12	92.3	1	7.7	Nakhon Ratchasima
บุรีรัมย์	495	100.0	291	58.8	134	46.0	157	54.0	176	35.6	149	84.7	27	15.3	28	5.6	28	100.0	-	-	Buri Ram
มหาสารคาม	219	100.0	60	27.4	2	3.3	58	96.7	159	72.6	149	93.7	10	6.3	-	-	-	-	-	-	Maha Sarakham
มุกดาหาร	490	100.0	109	22.2	84	77.1	25	22.9	359	73.3	333	92.8	26	7.2	22	4.5	5	22.7	17	77.3	Mukdahan
ยโสธร	263	100.0	128	48.7	99	77.3	29	22.7	135	51.3	131	97.0	4	3.0	-	-	-	-	-	-	Yasothon
ร้อยเอ็ด	649	100.0	372	57.3	203	54.6	169	45.4	277	42.7	217	78.3	60	21.7	-	-	-	-	-	-	Roi Et
เลย	254	100.0	154	60.6	63	40.9	91	59.1	100	39.4	63	63.0	37	37.0	-	-	-	-	-	-	Loei
ศรีสะเกษ	500	100.0	237	47.4	103	43.5	134	56.5	263	52.6	207	78.7	56	21.3	-	-	-	-	-	-	Si Sa Ket
สกลนคร	895	100.0	372	41.6	162	43.5	210	56.5	516	57.6	433	83.9	83	16.1	7	0.8	7	100.0	-	-	Sakon Nakhon
สุรินทร์	772	100.0	256	33.2	84	32.8	172	67.2	465	60.2	361	77.6	104	22.4	51	6.6	40	78.4	11	21.6	Surin
หนองคาย	813	100.0	347	42.7	203	58.5	144	41.5	455	56.0	387	85.1	68	14.9	11	1.3	-	-	11	100.0	Nong Khai
หนองบัวลำภู	209	100.0	138	66.0	78	56.5	60	43.5	49	23.5	44	89.8	5	10.2	22	10.5	22	100.0	-	-	Nong Bua Lam Phu
อำนาจเจริญ	108	100.0	72	66.7	41	56.9	31	43.1	36	33.3	15	41.7	21	58.3	-	-	-	-	-	-	Amnat Charoen
อุดรธานี	2,342	100.0	964	41.2	582	60.4	382	39.6	1,378	58.8	1,234	89.6	144	10.4	-	-	-	-	-	-	Udon Thani
อุบลราชธานี	1,957	100.0	757	38.7	441	58.3	316	41.7	1,196	61.1	938	78.4	258	21.6	4	0.2	4	100.0	-	-	Ubon Ratchathani

ที่มา : รายงานการสำรวจการประกอบกิจการ โรงแรมและเกสต์เฮาส์ พ.ศ. 2546 สำนักงานสถิติแห่งชาติ กระทรวงเทคโนโลยีสารสนเทศและการสื่อสาร

Source : Report of The 2003 Hotels and Guest Houses Survey, National Statistical Office, Ministry of Information and Communication Technology

ตาราง 11 จำนวนและร้อยละของผู้เข้าพักชาวไทย และชาวต่างประเทศ จำแนกตามจังหวัด

TABLE 11 NUMBER AND PERCENTAGE OF GUEST BY NATIONALITY BY PROVINCE

จังหวัด	จำนวนโรงแรม/ เกสต์เฮาส์ Number of hotels/ guest houses	รวม		ผู้เข้าพักชาวไทย Thai guest						ผู้เข้าพักชาวต่างประเทศ		Province
		Total		รวม		คนในพื้นที่		คนนอกพื้นที่		Foreigner guest		
		จำนวน	ร้อยละ	จำนวน	ร้อยละ	จำนวน	ร้อยละ	จำนวน	ร้อยละ	จำนวน	ร้อยละ	
ตะวันออกเฉียงเหนือ	339	4,629,989	100.0	4,123,795	89.1	1,002,667	24.3	3,121,128	75.7	506,194	10.9	Northeastern
กาฬสินธุ์	8	49,508	100.0	47,724	96.4	11,193	23.5	36,531	76.5	1,784	3.6	Kalasin
ขอนแก่น	53	1,021,304	100.0	974,024	95.4	159,378	16.4	814,646	83.6	47,280	4.6	Khon Kaen
ชัยภูมิ	9	234,503	100.0	228,727	97.5	48,345	21.1	180,382	78.9	5,776	2.5	Chaiyaphum
นครพนม	25	103,653	100.0	101,421	97.8	17,131	16.9	84,290	83.1	2,232	2.2	Nakhon Phanom
นครราชสีมา	46	1,020,393	100.0	781,949	76.6	272,364	34.8	509,585	65.2	238,444	23.4	Nakhon Ratchasima
บุรีรัมย์	11	145,339	100.0	117,521	80.9	31,154	26.5	86,367	73.5	27,818	19.1	Buri Ram
มหาสารคาม	7	23,989	100.0	22,979	95.8	4,483	19.5	18,496	80.5	1,010	4.2	Maha Sarakham
มุกดาหาร	9	77,555	100.0	75,056	96.8	14,273	19.0	60,783	81.0	2,499	3.2	Mukdahan
ยโสธร	5	55,690	100.0	54,612	98.1	17,162	31.4	37,450	68.6	1,078	1.9	Yasothon
ร้อยเอ็ด	14	105,455	100.0	104,767	99.3	44,321	42.3	60,446	57.7	688	0.7	Roi Et
เลย	7	55,159	100.0	53,281	96.6	7,164	13.4	46,117	86.6	1,878	3.4	Loei
ศรีสะเกษ	11	175,592	100.0	173,407	98.8	79,697	46.0	93,710	54.0	2,185	1.2	Si Sa Ket
สกลนคร	17	134,684	100.0	130,277	96.7	53,452	41.0	76,825	59.0	4,407	3.3	Sakon Nakhon
สุรินทร์	10	102,900	100.0	94,365	91.7	32,623	34.6	61,742	65.4	8,535	8.3	Surin
หนองคาย	21	136,791	100.0	98,722	72.2	14,411	14.6	84,311	85.4	38,069	27.8	Nong Khai
หนองบัวลำภู	15	38,168	100.0	36,525	95.7	15,174	41.5	21,351	58.5	1,643	4.3	Nong Bua Lam Phu
อำนาจเจริญ	4	20,667	100.0	20,068	97.1	5,790	28.9	14,278	71.1	599	2.9	Amnat Charoen
อุดรธานี	34	825,155	100.0	730,737	88.6	133,590	18.3	597,147	81.7	94,418	11.4	Udon Thani
อุบลราชธานี	33	303,484	100.0	277,633	91.5	40,962	14.8	236,671	85.2	25,851	8.5	Ubon Ratchathani

ที่มา : รายงานการสำรวจการประกอบกิจการ โรงแรมและเกสต์เฮาส์ พ.ศ. 2546 สำนักงานสถิติแห่งชาติ กระทรวงเทคโนโลยีสารสนเทศและการสื่อสาร

Source : Report of The 2003 Hotels and Guest Houses Survey, National Statistical Office, Ministry of Information and Communication Technology

ตาราง 12 จำนวนและร้อยละของโรงแรมและเกสต์เฮาส์ที่มีห้องประชุม/สัมมนา หรือห้องจัดเลี้ยง จำนวนตามขนาดความจุ (คน) และจังหวัด

TABLE 12 NUMBER AND PERCENTAGE OF HOTELS AND GUEST HOUSES WITH MEETING/SEMINAR OR CONFERENCE ROOM BY CAPACITY (PERSONS) OF MEETING/SEMINAR OR CONFERENCE ROOM AND PROVINCE

จังหวัด	จำนวน โรงแรม/เกสต์เฮาส์ ที่มีห้องประชุมสัมมนา Number of hotels/ guest houses with meeting seminar or conference rooms	ขนาดความจุ (คน) ของห้องประชุม/สัมมนา หรือห้องจัดเลี้ยง Capacity (persons) of meeting/seminar or conference room														Province
		รวม Total		1 - 49		50 - 199		200 - 299		300 - 399		400 - 499		≥ 500		
		จำนวน	ร้อยละ	จำนวน	ร้อยละ	จำนวน	ร้อยละ	จำนวน	ร้อยละ	จำนวน	ร้อยละ	จำนวน	ร้อยละ	จำนวน	ร้อยละ	
		Number	%	Number	%	Number	%	Number	%	Number	%	Number	%	Number	%	
ตะวันออกเฉียงเหนือ	72	281	100.0	48	17.1	132	47.0	33	11.7	20	7.1	12	4.3	36	12.8	Northeastern
กาฬสินธุ์	3	10	100.0	2	20.0	5	50.0	2	20.0	-	-	-	-	1	10.0	Kalasin
ขอนแก่น	9	20	100.0	2	10.0	8	40.0	3	15.0	2	10.0	2	10.0	3	15.0	Khon Kaen
ชัยภูมิ	1	2	100.0	-	-	1	50.0	-	-	-	-	1	50.0	-	-	Chaiyaphum
นครพนม	5	15	100.0	4	26.7	7	46.7	-	-	2	13.3	-	-	2	13.3	Nakhon Phanom
นครราชสีมา	9	42	100.0	9	21.4	21	50.0	3	7.1	4	9.5	-	-	5	12.0	Nakhon Ratchasima
บุรีรัมย์	2	14	100.0	3	21.4	6	42.9	-	-	1	7.1	2	14.3	2	14.3	Buri Ram
มหาสารคาม	2	8	100.0	-	-	-	-	4	50.0	-	-	-	-	4	50.0	Maha Sarakham
มุกดาหาร	3	11	100.0	2	18.2	7	63.6	-	-	1	9.1	-	-	1	9.1	Mukdahan
ยโสธร	1	5	100.0	1	20.0	2	40.0	1	20.0	-	-	-	-	1	20.0	Yasothon
ร้อยเอ็ด	2	9	100.0	-	-	6	66.7	2	22.2	-	-	-	-	1	11.1	Roi Et
เลย	-	-	-	-	-	-	-	-	-	-	-	-	-	-	-	Loei
ศรีสะเกษ	3	5	100.0	1	20.0	2	40.0	-	-	-	-	1	20.0	1	20.0	Si Sa Ket
สกลนคร	5	18	100.0	3	16.6	9	50.0	1	5.6	2	11.1	1	5.6	2	11.1	Sakon Nakhon
สุรินทร์	2	16	100.0	3	18.8	8	50.0	2	12.4	-	-	-	-	3	18.8	Surin
หนองคาย	4	17	100.0	4	23.5	9	52.9	1	5.9	1	5.9	1	5.9	1	5.9	Nong Khai
หนองบัวลำภู	1	2	100.0	1	50.0	1	50.0	-	-	-	-	-	-	-	-	Nong Bua Lam Phu
อำนาจเจริญ	3	5	100.0	-	-	5	100.0	-	-	-	-	-	-	-	-	Amnat Charoen
อุดรธานี	8	50	100.0	9	18.0	21	42.0	7	14.0	7	14.0	2	4.0	4	8.0	Udon Thani
อุบลราชธานี	9	32	100.0	4	12.5	14	43.8	7	21.8	-	-	2	6.3	5	15.6	Ubon Ratchathani

ที่มา : รายงานการสำรวจการประกอบกิจการโรงแรมและเกสต์เฮาส์ พ.ศ. 2546 สำนักงานสถิติแห่งชาติ กระทรวงเทคโนโลยีสารสนเทศและการสื่อสาร

Source : Report of The 2003 Hotels and Guest Houses Survey, National Statistical Office, Ministry of Information and Communication Technology

ตาราง 13 จำนวนและร้อยละของโรงแรมและเกสต์เฮาส์ที่มีการจัดประชุม/สัมมนา จำแนกตามจำนวนครั้งของการจัดประชุม/สัมมนา และจังหวัด

TABLE 13 NUMBER AND PERCENTAGE OF HOTELS AND GUEST HOUSES OF MEETING/SEMINAR ROOMS BY NUMBER OF MEETING/SEMINAR ARRANGEMENT AND PROVINCE

จังหวัด	จำนวน โรงแรม/เกสต์เฮาส์ ที่มีห้องประชุมสัมมนา Number of hotels/ guest houses with meeting/ seminar rooms	จำนวนครั้งในการจัดประชุม/สัมมนา Number of meeting/seminar arrangement												จำนวนการประชุม เฉลี่ยต่อโรงแรม ที่มีการประชุม Average no. of meeting/seminar events per hotel	Province
		รวม Total		1 - 9		10 - 39		40 - 69		70 - 99		≥ 100			
		จำนวน	ร้อยละ	จำนวน	ร้อยละ	จำนวน	ร้อยละ	จำนวน	ร้อยละ	จำนวน	ร้อยละ	จำนวน	ร้อยละ		
		Number	%	Number	%	Number	%	Number	%	Number	%	Number	%		
ตะวันออกเฉียงเหนือ	72	68	100.0	12	17.7	20	29.4	7	10.3	6	8.8	23	33.8	149.9	Northeastern
กาฬสินธุ์	3	2	100.0	-	-	1	50.0	-	-	-	-	1	50.0	131.0	Kalasin
ขอนแก่น	9	9	100.0	2	22.2	5	55.6	1	11.1	-	-	1	11.1	56.8	Khon Kaen
ชัยภูมิ	1	1	100.0	-	-	-	-	1	100.0	-	-	-	-	58.0	Chaiyaphum
นครพนม	5	5	100.0	2	40.0	1	20.0	-	-	-	-	2	40.0	92.6	Nakhon Phanom
นครราชสีมา	9	9	100.0	3	33.3	2	22.2	1	11.1	-	-	3	33.4	190.2	Nakhon Ratchasima
บุรีรัมย์	2	2	100.0	-	-	1	50.0	-	-	-	-	1	50.0	1,510.0	Buri Ram
มหาสารคาม	2	2	100.0	-	-	-	-	-	-	2	100.0	-	-	98.0	Maha Sarakham
มุกดาหาร	3	3	100.0	-	-	2	66.7	-	-	1	33.3	-	-	40.3	Mukdahan
ยโสธร	1	1	100.0	-	-	1	100.0	-	-	-	-	-	-	17.0	Yasothon
ร้อยเอ็ด	2	2	100.0	-	-	2	100.0	-	-	-	-	-	-	17.5	Roi Et
เลย	-	-	-	-	-	-	-	-	-	-	-	-	-	-	Loei
ศรีสะเกษ	3	3	100.0	1	33.3	-	-	-	-	-	-	2	66.7	124.7	Si Sa Ket
สกลนคร	5	4	100.0	1	25.0	-	-	2	50.0	-	-	1	25.0	75.8	Sakon Nakhon
สุรินทร์	2	2	100.0	-	-	-	-	-	-	-	-	2	100.0	215.0	Surin
หนองคาย	4	4	100.0	1	25.0	-	-	1	25.0	-	-	2	50.0	66.0	Nong Khai
หนองบัวลำภู	1	1	100.0	-	-	1	100.0	-	-	-	-	-	-	10.0	Nong Bua Lam Phu
อำนาจเจริญ	3	2	100.0	1	50.0	1	50.0	-	-	-	-	-	-	17.0	Amnat Charoen
อุดรธานี	8	8	100.0	-	-	2	25.0	-	-	2	25.0	4	50.0	213.0	Udon Thani
อุบลราชธานี	9	8	100.0	1	12.5	1	12.5	1	12.5	1	12.5	4	50.0	92.8	Ubon Ratchathani

ที่มา : รายงานการสำรวจการประกอบกิจการโรงแรมและเกสต์เฮาส์ พ.ศ. 2546 สำนักงานสถิติแห่งชาติ กระทรวงเทคโนโลยีสารสนเทศและการสื่อสาร

Source : Report of The 2003 Hotels and Guest Houses Survey, National Statistical Office, Ministry of Information and Communication Technology

ตาราง 14 จำนวนและร้อยละของผู้เข้าร่วมประชุม/สัมมนา ตามจำนวนครั้งของการจัดประชุม/สัมมนา จำนวนตามจังหวัด

TABLE 14 NUMBER AND PERCENTAGE OF MEETING/SEMINAR ATTENDANT ACCORDING TO TIMES OF MEETING/SEMINAR BY PROVINCE

จังหวัด	จำนวนโรงแรมและเกสต์เฮาส์		จำนวนผู้เข้าร่วมประชุม/สัมมนา ตามจำนวนครั้งของการจัดประชุม/สัมมนา												จำนวนผู้เข้าร่วมประชุม/สัมมนาเฉลี่ยต่อครั้ง	Province
	Number of hotels/guest houses		Number of attendant according to times of meeting/seminar													
	ที่มีห้องประชุม/สัมมนา	ที่มีการประชุม/สัมมนา	รวม	1 - 9		10 - 39		40 - 69		70 - 99		≥ 100				
	With meeting/seminar rooms	With holding meeting/seminar	จำนวน	ร้อยละ	จำนวน	ร้อยละ	จำนวน	ร้อยละ	จำนวน	ร้อยละ	จำนวน	ร้อยละ	จำนวน	ร้อยละ		
ตะวันออกเฉียงเหนือ	72	68	941,581	100.0	2,740	0.3	76,902	8.2	75,307	8.0	122,666	13.0	663,966	70.5	92.8	Northeastern
กาฬสินธุ์	3	2	40,600	100.0	-	-	600	1.5	-	-	-	-	40,000	98.5	155.0	Kalasin
ขอนแก่น	9	9	40,963	100.0	593	1.4	19,788	48.3	4,333	10.6	-	-	16,249	39.7	81.6	Khon Kaen
ชัยภูมิ	1	1	14,200	100.0	-	-	-	-	14,200	100.0	-	-	-	-	244.8	Chaiyaphum
นครพนม	5	5	58,348	100.0	520	0.9	500	0.9	-	-	-	-	57,328	98.2	126.0	Nakhon Phanom
นครราชสีมา	9	9	187,383	100.0	439	0.2	1,043	0.6	14,500	7.7	-	-	171,401	91.5	121.4	Nakhon Ratchasima
บุรีรัมย์	2	2	22,400	100.0	-	-	8,000	35.7	-	-	-	-	14,400	64.3	7.4	Buri Ram
มหาสารคาม	2	2	98,800	100.0	-	-	-	-	-	-	98,800	100.0	-	-	504.1	Maha Sarakham
มุกดาหาร	3	3	16,900	100.0	-	-	11,900	70.4	-	-	5,000	29.6	-	-	139.7	Mukdahan
อิสสระ	1	1	23,970	100.0	-	-	23,970	100.0	-	-	-	-	-	-	1,410.0	Yasothon
ร้อยเอ็ด	2	2	3,800	100.0	-	-	3,800	100.0	-	-	-	-	-	-	108.6	Roi Et
เลย	-	-	-	-	-	-	-	-	-	-	-	-	-	-	-	Loei
ศรีสะเกษ	3	3	26,830	100.0	130	0.5	-	-	-	-	-	-	26,700	99.5	71.7	Si Sa Ket
สกลนคร	5	4	32,700	100.0	300	0.9	-	-	23,400	71.6	-	-	9,000	27.5	107.9	Sakon Nakhon
สุรินทร์	2	2	37,500	100.0	-	-	-	-	-	-	-	-	37,500	100.0	87.2	Surin
หนองคาย	4	4	25,131	100.0	116	0.5	-	-	10,900	43.3	-	-	14,115	56.2	93.8	Nong Khai
หนองบัวลำภู	1	1	700	100.0	-	-	700	100.0	-	-	-	-	-	-	70.0	Nong Bua Lam Phu
อำนาจเจริญ	3	2	1,700	100.0	200	11.8	1,500	88.2	-	-	-	-	-	-	50.0	Amnat Charoen
อุดรธานี	8	8	231,440	100.0	-	-	4,000	1.7	-	-	18,800	8.1	208,640	90.2	135.8	Udon Thani
อุบลราชธานี	9	8	78,216	100.0	442	0.6	1,101	1.4	7,974	10.2	66	0.1	68,633	87.7	96.9	Ubon Ratchathani

ที่มา : รายงานการสำรวจการประกอบกิจการ โรงแรมและเกสต์เฮาส์ พ.ศ. 2546 สำนักงานสถิติแห่งชาติ กระทรวงเทคโนโลยีสารสนเทศและการสื่อสาร  
 Source : Report of The 2003 Hotels and Guest Houses Survey, National Statistical Office, Ministry of Information and Communication Technology

ตาราง 15.1 จำนวนผู้ให้บริการภัตตาคาร/ห้องอาหารเฉลี่ยต่อวัน จำแนกตามผู้ให้บริการ และจังหวัด

TABLE 15.1 AVERAGE GUEST PER DAY IN THE RESTAURANT BY TYPE OF GUEST AND PROVINCE

จังหวัด	ผู้ให้บริการ Guest				จำนวนผู้ให้บริการ เฉลี่ยต่อวัน Average guest per day	Province
	ชาวไทย Thai		ชาวต่างประเทศ Foreigner			
	จำนวน Number	ร้อยละ %	จำนวน Number	ร้อยละ %		
ตะวันออกเฉียงเหนือ	5,197	86.1	840	13.9	6,037	Northeastern
กาฬสินธุ์	140	93.3	10	6.7	150	Kalasin
ขอนแก่น	566	93.1	42	6.9	608	Khon Kaen
ชัยภูมิ	63	96.9	2	3.1	65	Chaiyaphum
นครพนม	138	95.2	7	4.8	145	Nakhon Phanom
นครราชสีมา	1,020	84.8	183	15.2	1,203	Nakhon Ratchasima
บุรีรัมย์	183	79.9	46	20.1	229	Buri Ram
มหาสารคาม	66	94.3	4	5.7	70	Maha Sarakham
มุกดาหาร	163	95.9	7	4.1	170	Mukdahan
ยโสธร	41	97.6	1	2.4	42	Yasothon
ร้อยเอ็ด	129	99.2	1	0.8	130	Roi Et
เลย	1	14.3	6	85.7	7	Loei
ศรีสะเกษ	45	90.0	5	10.0	50	Si Sa Ket
สกลนคร	437	95.6	20	4.4	457	Sakon Nakhon
สุรินทร์	363	90.8	37	9.2	400	Surin
หนองคาย	207	64.9	112	35.1	319	Nong Khai
หนองบัวลำภู	30	90.9	3	9.1	33	Nong Bua Lam Phu
อำนาจเจริญ	49	98.0	1	2.0	50	Amnat Charoen
อุดรธานี	919	81.4	210	18.6	1,129	Udon Thani
อุบลราชธานี	637	81.7	143	18.3	780	Ubon Ratchathani

ที่มา : รายงานการสำรวจการประกอบกิจการโรงแรมและเกสต์เฮาส์ พ.ศ. 2546 สำนักงานสถิติแห่งชาติ กระทรวงเทคโนโลยีสารสนเทศและการสื่อสาร

Source : Report of The 2003 Hotels and Guest Houses Survey, National Statistical Office, Ministry of Information and Communication Technology



ตาราง 15.2 จำนวนผู้ให้บริการสถานบันเทิงเฉลี่ยต่อวัน จำแนกตามผู้ให้บริการ และจังหวัด

TABLE 15.2 AVERAGE GUEST PER DAY IN THE ENTERTAINMENT LOUNGE BY TYPE OF GUEST AND PROVINCE

จังหวัด	ผู้ให้บริการ Guest				จำนวนผู้ให้บริการ เฉลี่ยต่อวัน Average guest per day	Province
	ชาวไทย Thai		ชาวต่างประเทศ Foreigner			
	จำนวน Number	ร้อยละ %	จำนวน Number	ร้อยละ %		
ตะวันออกเฉียงเหนือ	6,953	90.9	699	9.1	7,652	Northeastern
กาฬสินธุ์	59	98.3	1	1.7	60	Kalasin
ขอนแก่น	938	96.1	38	3.9	976	Khon Kaen
ชัยภูมิ	50	100.0	-	-	50	Chaiyaphum
นครพนม	60	100.0	-	-	60	Nakhon Phanom
นครราชสีมา	856	80.0	214	20.0	1,070	Nakhon Ratchasima
บุรีรัมย์	316	68.7	144	31.3	460	Buri Ram
มหาสารคาม	900	100.0	-	-	900	Maha Sarakham
มุกดาหาร	194	97.0	6	3.0	200	Mukdahan
ยโสธร	32	100.0	-	-	32	Yasothon
ร้อยเอ็ด	99	99.0	1	1.0	100	Roi Et
เลย	-	-	-	-	-	Loei
ศรีสะเกษ	55	100.0	-	-	55	Si Sa Ket
สกลนคร	297	96.4	11	3.6	308	Sakon Nakhon
สุรินทร์	165	100.0	-	-	165	Surin
หนองคาย	210	100.0	-	-	210	Nong Khai
หนองบัวลำภู	-	-	-	-	-	Nong Bua Lam Phu
อำนาจเจริญ	25	100.0	-	-	25	Amnat Charoen
อุดรธานี	559	76.9	168	23.1	727	Udon Thani
อุบลราชธานี	2,138	94.9	116	5.1	2,254	Ubon Ratchathani

ที่มา : รายงานการสำรวจการประกอบกิจการ โรงแรมและเกสต์เฮาส์ พ.ศ. 2546 สำนักงานสถิติแห่งชาติ กระทรวงเทคโนโลยีสารสนเทศและการสื่อสาร

Source : Report of The 2003 Hotels and Guest Houses Survey, National Statistical Office, Ministry of Information and Communication Technology

ตาราง 15.3 จำนวนผู้ให้บริการร้านขายของที่ระลึกเฉลี่ยต่อวัน จำแนกตามผู้ให้บริการ และจังหวัด

TABLE 15.3 AVERAGE GUEST PER DAY IN THE SOUVENIR SHOP BY TYPE OF GUEST AND PROVINCE

จังหวัด	ผู้ให้บริการ Guest				จำนวนผู้ให้บริการ เฉลี่ยต่อวัน Average guest per day	Province
	ชาวไทย Thai		ชาวต่างประเทศ Foreigner			
	จำนวน Number	ร้อยละ %	จำนวน Number	ร้อยละ %		
ตะวันออกเฉียงเหนือ	287	74.2	100	25.8	387	Northeastern
กาฬสินธุ์	-	-	-	-	-	Kalasin
ขอนแก่น	-	-	-	-	-	Khon Kaen
ชัยภูมิ	-	-	-	-	-	Chaiyaphum
นครพนม	4	100.0	-	-	4	Nakhon Phanom
นครราชสีมา	31	86.1	5	13.9	36	Nakhon Ratchasima
บุรีรัมย์	160	80.0	40	20.0	200	Buri Ram
มหาสารคาม	-	-	-	-	-	Maha Sarakham
มุกดาหาร	-	-	-	-	-	Mukdahan
ยโสธร	5	100.0	-	-	5	Yasothon
ร้อยเอ็ด	39	97.5	1	2.5	40	Roi Et
เลย	-	-	-	-	-	Loei
ศรีสะเกษ	-	-	-	-	-	Si Sa Ket
สกลนคร	-	-	-	-	-	Sakon Nakhon
สุรินทร์	15	100.0	-	-	15	Surin
หนองคาย	1	100.0	-	-	1	Nong Khai
หนองบัวลำภู	-	-	-	-	-	Nong Bua Lam Phu
อำนาจเจริญ	-	-	-	-	-	Amnat Charoen
อุดรธานี	14	56.0	11	44.0	25	Udon Thani
อุบลราชธานี	18	29.5	43	70.5	61	Ubon Ratchathani

ที่มา : รายงานการสำรวจการประกอบกิจการ โรงแรมและเกสต์เฮาส์ พ.ศ. 2546 สำนักงานสถิติแห่งชาติ กระทรวงเทคโนโลยีสารสนเทศและการสื่อสาร

Source : Report of The 2003 Hotels and Guest Houses Survey, National Statistical Office, Ministry of Information and Communication Technology

ตาราง 16 จำนวนและร้อยละของโรงแรมและเกสต์เฮาส์ จำแนกตามการมีสิ่งอำนวยความสะดวกบริการ ประเภทของสิ่งอำนวยความสะดวก และจังหวัด

TABLE 16 NUMBER AND PERCENTAGE OF HOTELS AND GUEST HOUSES BY TYPE OF FACILITY PROVIDED AND PROVINCE

จังหวัด	ไม่มีบริการ		มีบริการ		ประเภทสิ่งอำนวยความสะดวกที่มีบริการในโรงแรม/เกสต์เฮาส์								Province		
	รวม		สิ่งอำนวยความสะดวก		สิ่งอำนวยความสะดวก		Type of facility provided in the hotels/guest houses								
	Total		No facility provided		With facility provided		ศูนย์สุขภาพ		สระว่ายน้ำ		บริการทางการสื่อสาร				
	จำนวน	ร้อยละ	จำนวน	ร้อยละ	จำนวน	ร้อยละ	จำนวน	ร้อยละ	จำนวน	ร้อยละ	จำนวน	ร้อยละ			
Number	%	Number	%	Number	%	Number	%	Number	%	Number	%				
ตะวันออกเฉียงเหนือ	339	100.0	244	72.0	95	28.0	13	13.7	27	28.4	82	86.3	Northeastern		
กาฬสินธุ์	8	100.0	6	75.0	2	25.0	-	-	1	50.0	2	100.0	Kalasin		
ขอนแก่น	53	100.0	35	66.0	18	34.0	1	5.6	1	5.6	17	94.4	Khon Kaen		
ชัยภูมิ	9	100.0	4	44.4	5	55.6	-	-	-	-	5	100.0	Chaiyaphum		
นครพนม	25	100.0	20	80.0	5	20.0	1	20.0	3	60.0	3	60.0	Nakhon Phanom		
นครราชสีมา	46	100.0	33	71.7	13	28.3	3	23.1	7	53.9	12	92.3	Nakhon Ratchasima		
บุรีรัมย์	11	100.0	11	100.0	-	-	-	-	-	-	-	-	Buri Ram		
มหาสารคาม	7	100.0	5	71.4	2	28.6	-	-	-	-	2	100.0	Maha Sarakham		
มุกดาหาร	9	100.0	8	88.9	1	11.1	1	100.0	1	100.0	-	-	Mukdahan		
ยโสธร	5	100.0	5	100.0	-	-	-	-	-	-	-	-	Yasothon		
ร้อยเอ็ด	14	100.0	10	71.4	4	28.6	-	-	-	-	4	100.0	Roi Et		
เลย	7	100.0	4	57.1	3	42.9	-	-	-	-	3	100.0	Loei		
ศรีสะเกษ	11	100.0	9	81.8	2	18.2	-	-	-	-	2	100.0	Si Sa Ket		
สกลนคร	17	100.0	10	58.8	7	41.2	-	-	-	-	7	100.0	Sakon Nakhon		
สุรินทร์	10	100.0	7	70.0	3	30.0	-	-	2	66.7	1	33.3	Surin		
หนองคาย	21	100.0	16	76.2	5	23.8	1	20.0	2	40.0	4	80.0	Nong Khai		
หนองบัวลำภู	15	100.0	12	80.0	3	20.0	1	33.3	2	66.7	1	33.3	Nong Bua Lam Phu		
อำนาจเจริญ	4	100.0	4	100.0	-	-	-	-	-	-	-	-	Amnat Charoen		
อุดรธานี	34	100.0	25	73.5	9	26.5	5	55.6	5	55.6	6	66.7	Udon Thani		
อุบลราชธานี	33	100.0	20	60.6	13	39.4	-	-	3	23.1	13	100.0	Ubon Ratchathani		

หมายเหตุ : โรงแรมและเกสต์เฮาส์ 1 แห่ง สามารถให้บริการในประเภทสิ่งอำนวยความสะดวกที่มีบริการในโรงแรม/เกสต์เฮาส์ได้มากกว่า 1 ประเภท

Note : More than 1 characteristic can be done by a hotel/guest house

ที่มา : รายงานการสำรวจการประกอบกิจการ โรงแรมและเกสต์เฮาส์ พ.ศ. 2546 สำนักงานสถิติแห่งชาติ กระทรวงเทคโนโลยีสารสนเทศและการสื่อสาร

Source : Report of The 2003 Hotels and Guest Houses Survey, National Statistical Office, Ministry of Information and Communication Technology

ตาราง 17 จำนวนคนทำงานในโรงแรมและเกสต์เฮาส์ จำแนกตามลักษณะการจ้างงาน เพศ และจังหวัด

TABLE 17 NUMBER OF PERSONS ENGAGED IN HOTELS AND GUEST HOUSES BY WORK STATUS, SEX AND PROVINCE

จังหวัด	รวม			คนทำงานโดยไม่ได้รับ			รวม			ระดับผู้บริหาร			ลูกจ้าง Employees			พนักงานผู้ใช้เทคนิค			พนักงานที่ไม่ต้องใช้เทคนิค			Province
	Total			Unpaid workers			Total			General manager and department heads			รองหัวหน้าฝ่ายและผู้ช่วยหัวหน้าฝ่ายต่างๆ			ระดับกลาง			Unskilled staff			
	รวม	ชาย	หญิง	รวม	ชาย	หญิง	รวม	ชาย	หญิง	รวม	ชาย	หญิง	รวม	ชาย	หญิง	รวม	ชาย	หญิง	รวม	ชาย	หญิง	
ตะวันออกเฉียงเหนือ	9,531	4,456	5,075	524	277	247	9,007	4,179	4,828	362	214	148	731	362	369	2,618	1,229	1,389	5,296	2,374	2,922	Northeastern
กาฬสินธุ์	256	131	125	9	6	3	247	125	122	12	8	4	11	6	5	31	19	12	193	92	101	Kalasin
ขอนแก่น	1,168	585	583	80	46	34	1,088	539	549	31	21	10	77	29	48	189	92	97	791	397	394	Khon Kaen
ชัยภูมิ	217	135	82	20	11	9	197	124	73	9	5	4	21	13	8	35	26	9	132	80	52	Chaiyaphum
นครพนม	418	174	244	55	25	30	363	149	214	30	12	18	23	9	14	128	60	68	182	68	114	Nakhon Phanom
นครราชสีมา	1,479	633	846	33	16	17	1,446	617	829	58	34	24	170	75	95	503	259	244	715	249	466	Nakhon Ratchasima
บุรีรัมย์	234	123	111	8	6	2	226	117	109	19	12	7	17	11	6	20	16	4	170	78	92	Buri Ram
มหาสารคาม	68	38	30	15	8	7	53	30	23	3	3	-	4	4	-	12	-	12	34	23	11	Maha Sarakham
มุกดาหาร	313	132	181	19	11	8	294	121	173	9	4	5	26	10	16	158	57	101	101	50	51	Mukdahan
ยโสธร	227	131	96	-	-	-	227	131	96	15	11	4	8	5	3	28	23	5	176	92	84	Yasothon
ร้อยเอ็ด	279	116	163	15	13	2	264	103	161	25	14	11	18	5	13	79	37	42	142	47	95	Roi Et
เลย	93	35	58	19	9	10	74	26	48	3	2	1	5	3	2	13	2	11	53	19	34	Loei
ศรีสะเกษ	200	97	103	23	13	10	177	84	93	6	4	2	20	11	9	19	11	8	132	58	74	Si Sa Ket
สกลนคร	431	183	248	27	10	17	404	173	231	12	5	7	32	16	16	160	61	99	200	91	109	Sakon Nakhon
สุรินทร์	585	249	336	14	12	2	571	237	334	21	14	7	50	33	17	109	52	57	391	138	253	Surin
หนองคาย	543	249	294	39	18	21	504	231	273	23	11	12	50	27	23	169	75	94	262	118	144	Nong Khai
หนองบัวลำภู	100	38	62	31	15	16	69	23	46	1	1	-	4	-	4	29	12	17	35	10	25	Nong Bua Lam Phu
อำนาจเจริญ	46	24	22	6	3	3	40	21	19	2	1	1	2	1	1	2	2	-	34	17	17	Amnat Charoen
อุดรธานี	1,764	830	934	55	25	30	1,709	805	904	45	22	23	118	67	51	560	249	311	986	467	519	Udon Thani
อุบลราชธานี	1,110	553	557	56	30	26	1,054	523	531	38	30	8	75	37	38	374	176	198	567	280	287	Ubon Ratchabani

ที่มา : รายงานการสำรวจการประกอบกิจการโรงแรมและเกสต์เฮาส์ พ.ศ. 2546 สำนักงานสถิติแห่งชาติ กระทรวงเทคโนโลยีสารสนเทศและการสื่อสาร

Source : Report of The 2003 Hotels and Guest Houses Survey, National Statistical Office, Ministry of Information and Communication Technology

ตาราง 18 จำนวนคนทำงาน จำนวนห้องพักและจำนวนคนทำงานเฉลี่ยต่อห้องพัก จำแนกตามจังหวัด

TABLE 18 NUMBER OF PERSONS ENGAGED, NUMBER OF ROOMS AND AVERAGE PERSONS ENGAGED PER ROOM BY PROVINCE

จังหวัด	จำนวน โรงแรม/ เกสต์เฮาส์ Number of hotels/guest houses	จำนวนคนทำงาน Number of persons engaged (คน : person)	จำนวนห้องพัก Number of rooms (ห้อง : room)	จำนวนคนทำงาน เฉลี่ยต่อห้องพัก Average persons engaged per room (คน : person)	Province
ตะวันออกเฉียงเหนือ	339	9,531	17,671	0.5	Northeastern
กาฬสินธุ์	8	256	351	0.7	Kalasin
ขอนแก่น	53	1,168	3,020	0.4	Khon Kaen
ชัยภูมิ	9	217	364	0.6	Chaiyaphum
นครพนม	25	418	910	0.5	Nakhon Phanom
นครราชสีมา	46	1,479	2,787	0.5	Nakhon Ratchasima
บุรีรัมย์	11	234	508	0.5	Buri Ram
มหาสารคาม	7	68	227	0.3	Maha Sarakham
มุกดาหาร	9	313	499	0.6	Mukdahan
ยโสธร	5	227	278	0.8	Yasothon
ร้อยเอ็ด	14	279	651	0.4	Roi Et
เลย	7	93	265	0.4	Loei
ศรีสะเกษ	11	200	510	0.4	Si Sa Ket
สกลนคร	17	431	905	0.5	Sakon Nakhon
สุรินทร์	10	585	788	0.7	Surin
หนองคาย	21	543	837	0.7	Nong Khai
หนองบัวลำภู	15	100	220	0.5	Nong Bua Lam Phu
อำนาจเจริญ	4	46	113	0.4	Amnat Charoen
อุดรธานี	34	1,764	2,412	0.7	Udon Thani
อุบลราชธานี	33	1,110	1,827	0.6	Ubon Ratchathani

ที่มา : รายงานการสำรวจการประกอบกิจการ โรงแรมและเกสต์เฮาส์ พ.ศ. 2546 สำนักงานสถิติแห่งชาติ กระทรวงเทคโนโลยีสารสนเทศและการสื่อสาร

Source : Report of The 2003 Hotels and Guest Houses Survey, National Statistical Office, Ministry of Information and Communication Technology

ตาราง 19 ข้อมูลสถิติที่สำคัญ จำแนกตามจังหวัด

TABLE 19 PRINCIPAL STATISTICS BY PROVINCE

พันบาท : In Thousand Baht

จังหวัด	จำนวนโรงแรม/ เกสต์เฮาส์ Number of hotels/guest houses	จำนวนคน ทำงาน Number of persons engaged	จำนวนลูกจ้าง Number of employees	ค่าใช้จ่าย ค่านบุคลากร Remuneration	รายรับ Receipts	ค่าใช้จ่าย Expenditures	มูลค่าเพิ่ม Value added	Province
ตะวันออกเฉียงเหนือ	339	9,531	9,007	503,061.1	1,771,422.2	821,035.0	950,386.4	Northeastern
กาฬสินธุ์	8	256	247	16,880.8	32,470.7	25,666.8	6,803.9	Kalasin
ขอนแก่น	53	1,168	1,088	58,027.1	254,503.7	98,559.2	155,944.4	Khon Kaen
ชัยภูมิ	9	217	197	6,306.5	53,754.4	36,101.6	17,652.8	Chaiyaphum
นครพนม	25	418	363	16,957.2	44,916.1	29,051.5	15,864.5	Nakhon Phanom
นครราชสีมา	46	1,479	1,446	103,887.5	327,403.1	144,005.6	183,397.5	Nakhon Ratchasima
บุรีรัมย์	11	234	226	15,984.1	93,698.9	13,371.3	80,327.7	Buri Ram
มหาสารคาม	7	68	53	1,097.1	25,225.0	18,314.3	6,910.7	Maha Sarakham
มุกดาหาร	9	313	294	8,461.6	38,906.7	17,620.2	21,286.5	Mukdahan
ยโสธร	5	227	227	20,034.8	34,186.0	15,066.5	19,119.5	Yasothon
ร้อยเอ็ด	14	279	264	7,479.4	44,841.9	17,191.8	27,650.0	Roi Et
เลย	7	93	74	3,516.6	10,308.2	3,993.3	6,314.9	Loei
ศรีสะเกษ	11	200	177	9,090.6	31,317.7	9,386.9	21,930.8	Si Sa Ket
สกลนคร	17	431	404	12,840.6	69,561.0	37,391.6	32,169.4	Sakon Nakhon
สุรินทร์	10	585	571	27,707.7	92,459.1	54,354.9	38,104.2	Surin
หนองคาย	21	543	504	20,883.6	69,602.6	27,325.4	42,277.2	Nong Khai
หนองบัวลำภู	15	100	69	5,225.6	10,695.8	2,297.8	8,398.0	Nong Bua Lam Phu
อำนาจเจริญ	4	46	40	2,436.0	5,487.2	3,024.7	2,462.6	Amnat Charoen
อุดรธานี	34	1,764	1,709	117,689.7	344,729.3	185,475.5	159,253.8	Udon Thani
อุบลราชธานี	33	1,110	1,054	48,554.8	187,355.1	82,837.1	104,518.0	Ubon Ratchathani

ที่มา : รายงานการสำรวจการประกอบกิจการ โรงแรมและเกสต์เฮาส์ พ.ศ. 2546 สำนักงานสถิติแห่งชาติ กระทรวงเทคโนโลยีสารสนเทศและการสื่อสาร

Source : Report of The 2003 Hotels and Guest Houses Survey, National Statistical Office, Ministry of Information and Communication Technology

ตาราง 20 ค่าใช้จ่ายด้านบุคลากร ในปี 2545 จำนวนตามจังหวัด

TABLE 20 REMUNERATION IN 2002 BY PROVINCE

พันบาท : In Thousand Baht

จังหวัด	จำนวนโรงแรม/ เกสต์เฮาส์ Number of hotels/ guest houses	จำนวนคน ทำงาน Number of persons engaged	จำนวนลูกจ้าง Number of employees	รวม Total	ค่าจ้าง เงินเดือน Wages/ salaries	ค่าล่วงเวลา โบนัส ฯลฯ Overtime, bonus and attendant allowance	สวัสดิการและผลประโยชน์ตอบแทน Fringe benefits		เงินสมทบ กองทุนเงินทดแทน Workmen's compensation fund	เงินสมทบ ประกันสังคม กองทุนการ ประกันสังคม Social security fund	ค่าใช้จ่าย บุคลากรด้านอื่นๆ Other personnel expenses	Province
							ค่ารักษาพยาบาล Medical care	อื่นๆ Others				
ตะวันออกเฉียงเหนือ	339	9,531	9,007	503,061.1	440,210.0	16,650.7	1,027.2	20,038.3	9,703.8	15,252.0	179.1	Northeastern
กาฬสินธุ์	8	256	247	16,880.8	14,949.7	10.8	542.5	253.6	356.7	767.5	-	Kalasin
ขอนแก่น	53	1,168	1,088	58,027.1	52,660.2	1,034.9	81.6	1,665.8	764.4	1,712.2	108.0	Khon Kaen
ชัยภูมิ	9	217	197	6,306.5	5,919.0	14.6	10.5	37.0	145.0	180.4	-	Chaiyaphum
นครพนม	25	418	363	16,957.2	16,210.1	1.0	1.0	119.8	28.6	596.6	-	Nakhon Phanom
นครราชสีมา	46	1,479	1,446	103,887.5	88,374.4	6,946.3	2.4	3,930.2	1,468.5	3,151.2	14.6	Nakhon Ratchasima
บุรีรัมย์	11	234	226	15,984.1	14,950.8	4.5	-	431.5	297.4	299.8	-	Buri Ram
มหาสารคาม	7	68	53	1,097.1	1,032.8	-	-	-	1.8	62.4	-	Maha Sarakham
มุกดาหาร	9	313	294	8,461.6	7,257.9	223.1	39.0	671.2	26.6	243.8	-	Mukdahan
ยโสธร	5	227	227	20,034.8	12,194.6	62.7	12.0	6,994.4	362.9	408.3	-	Yasothon
ร้อยเอ็ด	14	279	264	7,479.4	6,875.5	55.6	2.4	89.0	221.6	235.4	-	Roi Et
เลย	7	93	74	3,516.6	2,932.7	76.7	2.0	2.0	56.8	446.4	-	Loei
ศรีสะเกษ	11	200	177	9,090.6	6,971.8	1,554.1	2.5	159.2	143.8	259.2	-	Si Sa Ket
สกลนคร	17	431	404	12,840.6	10,729.2	726.6	125.6	745.3	85.4	428.5	-	Sakon Nakhon
สุรินทร์	10	585	571	27,707.7	25,711.2	1,005.9	-	70.9	188.5	731.1	-	Surin
หนองคาย	21	543	504	20,883.6	19,229.6	79.2	52.0	512.9	100.5	909.4	-	Nong Khai
หนองบัวลำภู	15	100	69	5,225.6	3,676.0	1,320.0	-	-	132.0	97.7	-	Nong Bua Lam Phu
อำนาจเจริญ	4	46	40	2,436.0	1,654.0	205.0	90.0	398.5	35.7	52.7	-	Amnat Charoen
อุดรธานี	34	1,764	1,709	117,689.7	105,444.5	2,153.6	8.0	3,244.3	3,845.5	2,937.2	56.5	Udon Thani
อุบลราชธานี	33	1,110	1,054	48,554.8	43,436.1	1,176.2	55.8	712.6	1,442.2	1,732.0	-	Ubon Ratchathani

ที่มา : รายงานการสำรวจการประกอบกิจการ โรงแรมและเกสต์เฮาส์ พ.ศ. 2546 สำนักงานสถิติแห่งชาติ กระทรวงเทคโนโลยีสารสนเทศและการสื่อสาร

Source : Report of The 2003 Hotels and Guest Houses Survey, National Statistical Office, Ministry of Information and Communication Technology

ตาราง 21 ค่าใช้จ่ายในการดำเนินงานของโรงแรมและเกสต์เฮาส์ในปี 2545 จำแนกตามจังหวัด

TABLE 21 OPERATING EXPENSES OF HOTELS AND GUEST HOUSES BY PROVINCE

พันบาท : In Thousand Baht

ค่าใช้จ่ายในการดำเนินงาน	จำนวนเงิน	ร้อยละ	Operating expenses
	Amount	%	
กาฬสินธุ์	26,019.8	100.0	Kalasin
ค่าซื้อสินค้าประเภทอาหารและเครื่องดื่ม	9,523.8	36.6	Food and beverages
ค่าไฟฟ้า	6,713.3	25.8	Electricity
ค่าน้ำประปา	161.0	0.6	Water supply
ค่าก๊าซ	2,077.4	8.0	Gas
ค่าน้ำมันเชื้อเพลิง	2,088.4	8.0	Fuels
ค่าไปรษณีย์ ค่าโทรศัพท์ ค่าโทรสาร	239.0	0.9	Postal telegraph, telephone, facsimile
ค่าเครื่องเขียน แบบพิมพ์ หนังสือพิมพ์ และวัสดุสิ้นเปลือง	2,730.6	10.5	Stationery and wastage materials
ค่าทำบัญชี ค่าปรึกษา ค่าทนายความ ค่าตรวจสอบบัญชี	46.0	0.2	Accountancy and consulting services
ค่าใช้จ่ายในการฝึกอบรม ค่าวิจัย วางแผนและพัฒนา			Cost of training, research, planning development
ค่าจ้างผู้เชี่ยวชาญต่างประเทศ			and foreigner consultant
ค่าโฆษณา	50.5	0.2	Advertising
ค่าเบี้ยประกันภัย	204.2	0.8	Insurance premium
ค่าใช้จ่ายเกี่ยวกับการให้บริการอินเทอร์เน็ต	12.0	..	Internet services
ค่าใช้จ่ายเกี่ยวกับการบำรุงรักษาอุปกรณ์คอมพิวเตอร์	5.0	..	Repair and maintenance of computer accessories
ค่าขนานหน้า	15.6	0.1	Commission paid
ค่ารับรอง	354.2	1.4	Entertainment
- ค่าอาหารและเครื่องดื่ม	186.8	52.7	- Meal and beverage
- ค่ากิจกรรมเพื่อความบันเทิง นันทนาการ เช่น กีฬาต่างๆ	112.4	31.7	- Recreational
- ค่าที่พัก	55.0	15.6	- Lodging
ค่าพาหนะและค่าที่พักที่ใช้เฉพาะเพื่อกิจการ	15.0	0.1	Transportation
ค่าธรรมเนียมใบอนุญาต	15.5	0.1	Permission fee
ค่าบำรุงการกุศล	19.1	0.1	Charity
ค่าซ่อมแซมอาคาร และสินทรัพย์ต่างๆ	379.9	1.5	Repairing and maintenance of fixed assets
ค่าเช่าอาคาร อาคารพร้อมที่ดิน บ้านพาหนะ เครื่องจักรและเครื่องมือ ฯลฯ	360.0	1.4	Rent on building, vehicles, machinery etc.
ค่าเช่าที่ดิน	-	-	Rent on land
ขาดทุนจากการเปลี่ยนแปลงอัตราแลกเปลี่ยน	-	-	Loss of currency exchange
ค่าดอกเบี้ยจ่าย	350.0	1.3	Interest paid
หนี้สูญ	3.0	..	Bad debts
ค่าเครื่องใช้ที่ทำด้วยผ้า	112.6	0.4	Linen expenses
ค่าผลิตภัณฑ์ทำความสะอาดต่างๆ	541.7	2.0	Sanitary products
อื่นๆ	2.0	..	Others



ตาราง 21 ค่าใช้จ่ายในการดำเนินงานของโรงแรมและเกสต์เฮาส์ในปี 2545 จังหวัดขอนแก่น (ต่อ)

TABLE 21 OPERATING EXPENSES OF HOTELS AND GUEST HOUSES BY PROVINCE (Contd.)

พันบาท : In Thousand Baht

ค่าใช้จ่ายในการดำเนินงาน	จำนวนเงิน Amount	ร้อยละ %	Operating expenses
ขอนแก่น	99,752.2	100.0	Khon Kaen
ค่าซื้อสินค้าประเภทอาหารและเครื่องดื่ม	18,866.6	18.9	Food and beverages
ค่าไฟฟ้า	37,350.8	37.4	Electricity
ค่าน้ำประปา	14,241.6	14.3	Water supply
ค่าก๊าซ	1,592.7	1.6	Gas
ค่าน้ำมันเชื้อเพลิง	1,509.1	1.5	Fuels
ค่าไปรษณีย์ ค่าโทรศัพท์ ค่าโทรสาร	1,508.2	1.5	Postal telegraph, telephone, facsimile
ค่าเครื่องเขียน แบบพิมพ์ หนังสือพิมพ์ และวัสดุสิ้นเปลือง	2,179.2	2.2	Stationery and wastage materials
ค่าทำบัญชี ค่าปรึกษา ค่าทนายความ ค่าตรวจสอบบัญชี	326.3	0.3	Accountancy and consulting services
ค่าใช้จ่ายในการฝึกอบรม ค่าวิจัย วางแผนและพัฒนา ค่าจ้างผู้เชี่ยวชาญต่างประเทศ	69.0	0.1	Cost of training, research, planning development and foreigner consultant
ค่าโฆษณา	562.9	0.6	Advertising
ค่าเบี้ยประกันภัย	1,229.1	1.2	Insurance premium
ค่าใช้จ่ายเกี่ยวกับการใช้บริการอินเทอร์เน็ต	33.9	..	Internet services
ค่าใช้จ่ายเกี่ยวกับการบำรุงรักษาอุปกรณ์คอมพิวเตอร์	123.0	0.1	Repair and maintenance of computer accessories
ค่านายหน้า	-	-	Commission paid
ค่ารับรอง	9,400.8	9.4	Entertainment
- ค่าอาหารและเครื่องดื่ม	9,339.9	99.4	- Meal and beverage
- ค่ากิจกรรมเพื่อความบันเทิง นันทนาการ เช่น กีฬาต่างๆ	19.1	0.2	- Recreational
- ค่าที่พัก	41.8	0.4	- Lodging
ค่าพาหนะและค่าที่พักที่ใช้เฉพาะเพื่อกิจการ	89.1	0.1	Transportation
ค่าธรรมเนียมใบอนุญาต	277.6	0.3	Permission fee
ค่าบำรุงการกุศล	153.8	0.2	Charity
ค่าซ่อมแซมอาคาร และสินทรัพย์ต่างๆ	2,858.3	2.9	Repairing and maintenance of fixed assets
ค่าเช่าอาคาร อาคารพร้อมที่ดิน ยานพาหนะ เครื่องจักรและเครื่องมือ ฯลฯ	784.1	0.8	Rent on building, vehicles, machinery etc.
ค่าเช่าที่ดิน	34.4	..	Rent on land
ขาดทุนจากการเปลี่ยนแปลงอัตราแลกเปลี่ยน	-	-	Loss of currency exchange
ค่าดอกเบี้ยจ่าย	1,054.0	1.1	Interest paid
หนี้สูญ	104.5	0.1	Bad debts
ค่าเครื่องใช้ที่ทำความสะอาด	1,246.8	1.2	Linen expenses
ค่าผลิตภัณฑ์ทำความสะอาดต่างๆ	1,960.3	2.0	Sanitary products
อื่นๆ	2,196.1	2.2	Others

ตาราง 21 ค่าใช้จ่ายในการดำเนินงานของโรงแรมและเกสต์เฮาส์ในปี 2545 จำแนกตามจังหวัด (ต่อ)

TABLE 21 OPERATING EXPENSES OF HOTELS AND GUEST HOUSES BY PROVINCE (Contd.)

พันบาท : In Thousand Baht

ค่าใช้จ่ายในการดำเนินงาน	จำนวนเงิน Amount	ร้อยละ %	Operating expenses
<b>ชัยภูมิ</b>	<b>36,515.0</b>	<b>100.0</b>	<b>Chaiyaphum</b>
ค่าซื้อสินค้าประเภทอาหารและเครื่องดื่ม	27,026.2	74.0	Food and beverages
ค่าไฟฟ้า	4,088.9	11.2	Electricity
ค่าน้ำประปา	1,281.4	3.5	Water supply
ค่าก๊าซ	974.6	2.7	Gas
ค่าน้ำมันเชื้อเพลิง	771.2	2.1	Fuels
ค่าไปรษณีย์ ค่าโทรศัพท์ ค่าโทรสาร	122.4	0.3	Postal telegraph, telephone, facsimile
ค่าเครื่องเขียน แบบพิมพ์ หนังสือพิมพ์ และวัสดุสิ้นเปลือง	153.1	0.4	Stationery and wastage materials
ค่าทำบัญชี ค่าปรึกษา ค่าทนายความ ค่าตรวจสอบบัญชี	148.0	0.4	Accountancy and consulting services
ค่าใช้จ่ายในการฝึกอบรม ค่าวิจัย วางแผนและพัฒนา ค่าจ้างผู้เชี่ยวชาญต่างประเทศ	-	-	Cost of training, research, planning development and foreigner consultant
ค่าโฆษณา	42.0	0.1	Advertising
ค่าเบี้ยประกันภัย	247.2	0.7	Insurance premium
ค่าใช้จ่ายเกี่ยวกับการใช้บริการอินเทอร์เน็ต	-	-	Internet services
ค่าใช้จ่ายเกี่ยวกับการบำรุงรักษาอุปกรณ์คอมพิวเตอร์	39.5	0.1	Repair and maintenance of computer accessories
ค่านายหน้า	-	-	Commission paid
ค่ารับรอง	32.5	0.1	Entertainment
- ค่าอาหารและเครื่องดื่ม	22.9	70.5	- Meal and beverage
- ค่ากิจกรรมเพื่อความบันเทิง นันทนาการ เช่น กีฬาต่างๆ	-	-	- Recreational
- ค่าที่พัก	9.6	29.5	- Lodging
ค่าพาหนะและค่าที่พักที่ใช้เฉพาะเพื่อกิจการ	3.6	..	Transportation
ค่าธรรมเนียมใบอนุญาต	36.5	0.1	Permission fee
ค่าบำรุงการกุศล	57.8	0.2	Charity
ค่าซ่อมแซมอาคาร และสินทรัพย์ต่างๆ	172.7	0.5	Repairing and maintenance of fixed assets
ค่าเช่าอาคาร อาคารพร้อมที่ดิน ยานพาหนะ เครื่องจักรและเครื่องมือ ฯลฯ	-	-	Rent on building, vehicles, machinery etc.
ค่าเช่าที่ดิน	16.8	..	Rent on land
ขาดทุนจากการเปลี่ยนแปลงอัตราแลกเปลี่ยน	-	-	Loss of currency exchange
ค่าดอกเบี้ยจ่าย	396.6	1.1	Interest paid
หนี้สูญ	-	-	Bad debts
ค่าเครื่องใช้ที่ทำด้วยผ้า	270.7	0.8	Linen expenses
ค่าผลิตภัณฑ์ทำความสะอาดต่างๆ	471.4	1.3	Sanitary products
อื่นๆ	161.9	0.4	Others

ตาราง 21 ค่าใช้จ่ายในการดำเนินงานของ โรงแรมและเกสต์เฮาส์ในปี 2545 จำนวนตามจังหวัด (ต่อ)

TABLE 21 OPERATING EXPENSES OF HOTELS AND GUEST HOUSES BY PROVINCE (Contd.)

พันบาท : In Thousand Baht

ค่าใช้จ่ายในการดำเนินงาน	จำนวนเงิน Amount	ร้อยละ %	Operating expenses
<b>นครพนม</b>	<b>31,420.2</b>	<b>100.0</b>	<b>Nakhon Phanom</b>
ค่าซื้อสินค้าประเภทอาหารและเครื่องดื่ม	9,158.9	29.1	Food and beverages
ค่าไฟฟ้า	9,809.8	31.2	Electricity
ค่าน้ำประปา	1,561.4	5.0	Water supply
ค่าก๊าซ	855.2	2.7	Gas
ค่าน้ำมันเชื้อเพลิง	427.1	1.4	Fuels
ค่าไปรษณีย์ ค่าโทรศัพท์ ค่าโทรสาร	801.8	2.6	Postal telegraph, telephone, facsimile
ค่าเครื่องเขียน แบบพิมพ์ หนังสือพิมพ์ และวัสดุสิ้นเปลือง	868.9	2.8	Stationery and wastage materials
ค่าทำบัญชี ค่าปรึกษา ค่าทนายความ ค่าตรวจสอบบัญชี	73.0	0.2	Accountancy and consulting services
ค่าใช้จ่ายในการฝึกอบรม ค่าวิจัย วางแผนและพัฒนา			Cost of training, research, planning development
ค่าจ้างผู้เชี่ยวชาญต่างประเทศ	1.2	..	and foreigner consultant
ค่าโฆษณา	146.5	0.5	Advertising
ค่านเบี้ยประกันภัย	349.7	1.1	Insurance premium
ค่าใช้จ่ายเกี่ยวกับการใช้บริการอินเทอร์เน็ต	-	-	Internet services
ค่าใช้จ่ายเกี่ยวกับการบำรุงรักษาอุปกรณ์คอมพิวเตอร์	-	-	Repair and maintenance of computer accessories
ค่านายหน้า	-	-	Commission paid
ค่ารับรอง	32.5	0.1	Entertainment
- ค่าอาหารและเครื่องดื่ม	24.0	73.9	- Meal and beverage
- ค่ากิจกรรมเพื่อความบันเทิง นันทนาการ เช่น กีฬาต่างๆ	7.0	21.5	- Recreational
- ค่าที่พัก	1.5	4.6	- Lodging
ค่าพาหนะและค่าที่พักที่ใช้เฉพาะเพื่อกิจการ	10.0	..	Transportation
ค่าธรรมเนียมใบอนุญาต	94.6	0.3	Permission fee
ค่าบำรุงการกุศล	316.8	1.0	Charity
ค่าซ่อมแซมอาคาร และสินทรัพย์ต่างๆ	1,395.6	4.4	Repairing and maintenance of fixed assets
ค่าเช่าอาคาร อาคารพร้อมที่ดิน ยานพาหนะ เครื่องจักรและเครื่องมือ ฯลฯ	-	-	Rent on building, vehicles, machinery etc.
ค่าเช่าที่ดิน	18.0	0.1	Rent on land
ขาดทุนจากการเปลี่ยนแปลงอัตราแลกเปลี่ยน	1.0	..	Loss of currency exchange
ค่าดอกเบี้ยจ่าย	2,281.8	7.3	Interest paid
หนี้สูญ	67.9	0.2	Bad debts
ค่าเครื่องใช้ที่ทำด้วยผ้า	34.1	0.1	Linen expenses
ค่าผลิตภัณฑ์ทำความสะอาดต่างๆ	1,768.7	5.6	Sanitary products
อื่นๆ	1,345.7	4.3	Others

ตาราง 21 ค่าใช้จ่ายในการดำเนินงานของโรงแรมและเกสต์เฮาส์ในปี 2545 จังหวัดนครราชสีมา (ต่อ)

TABLE 21 OPERATING EXPENSES OF HOTELS AND GUEST HOUSES BY PROVINCE (Contd.)

พันบาท : In Thousand Baht

ค่าใช้จ่ายในการดำเนินงาน	จำนวนเงิน Amount	ร้อยละ %	Operating expenses
<b>นครราชสีมา</b>	<b>255,767.3</b>	<b>100.0</b>	<b>Nakhon Ratchasima</b>
ค่าซื้อสินค้าประเภทอาหารและเครื่องดื่ม	46,670.1	18.2	Food and beverages
ค่าไฟฟ้า	42,330.6	16.6	Electricity
ค่าน้ำประปา	4,870.3	1.9	Water supply
ค่าก๊าซ	2,330.8	0.9	Gas
ค่าน้ำมันเชื้อเพลิง	5,488.0	2.1	Fuels
ค่าไปรษณีย์ ค่าโทรศัพท์ ค่าโทรสาร	2,219.0	0.9	Postal telegraph, telephone, facsimile
ค่าเครื่องเขียน แบบพิมพ์ หนังสือพิมพ์ และวัสดุสิ้นเปลือง	3,980.7	1.6	Stationery and wastage materials
ค่าทำบัญชี ค่าปรึกษา ค่าทนายความ ค่าตรวจสอบบัญชี	1,132.8	0.4	Accountancy and consulting services
ค่าใช้จ่ายในการฝึกอบรม ค่าวิจัย วางแผนและพัฒนา ค่าจ้างผู้เชี่ยวชาญต่างประเทศ	298.1	0.1	Cost of training, research, planning development and foreigner consultant
ค่าโฆษณา	1,378.3	0.5	Advertising
ค่าเบี้ยประกันภัย	1,457.4	0.6	Insurance premium
ค่าใช้จ่ายเกี่ยวกับการใช้บริการอินเทอร์เน็ต	72.9	..	Internet services
ค่าใช้จ่ายเกี่ยวกับการบำรุงรักษาอุปกรณ์คอมพิวเตอร์	394.6	0.2	Repair and maintenance of computer accessories
ค่านายหน้า	289.4	0.1	Commission paid
ค่ารับรอง	1,182.7	0.5	Entertainment
- ค่าอาหารและเครื่องดื่ม	815.2	68.9	- Meal and beverage
- ค่ากิจกรรมเพื่อความบันเทิง นันทนาการ เช่น กีฬาต่างๆ	118.6	10.0	- Recreational
- ค่าที่พัก	248.9	21.1	- Lodging
ค่าพาหนะและค่าที่พักที่ใช้เฉพาะเพื่อกิจการ	1,543.0	0.6	Transportation
ค่าธรรมเนียมใบอนุญาต	2,112.2	0.8	Permission fee
ค่าบำรุงการกุศล	277.8	0.1	Charity
ค่าซ่อมแซมอาคาร และสินทรัพย์ต่างๆ	7,241.1	2.8	Repairing and maintenance of fixed assets
ค่าเช่าอาคาร อาคารพร้อมที่ดิน ยานพาหนะ เครื่องจักรและเครื่องมือ ฯลฯ	1,704.8	0.7	Rent on building, vehicles, machinery etc.
ค่าเช่าที่ดิน	855.2	0.3	Rent on land
ขาดทุนจากการเปลี่ยนแปลงอัตราแลกเปลี่ยนเงิน	-	-	Loss of currency exchange
ค่าดอกเบี้ยจ่าย	110,839.1	43.4	Interest paid
หนี้สูญ	67.7	..	Bad debts
ค่าเครื่องใช้ที่ทำความเสียหาย	522.2	0.2	Linen expenses
ค่าผลิตภัณฑ์ทำความสะอาดต่างๆ	1,206.3	0.5	Sanitary products
อื่นๆ	15,302.2	6.0	Others

ตาราง 21 ค่าใช้จ่ายในการดำเนินงานของโรงแรมและเกสต์เฮาส์ในปี 2545 จำแนกตามจังหวัด (ต่อ)

TABLE 21 OPERATING EXPENSES OF HOTELS AND GUEST HOUSES BY PROVINCE (Contd.)

พันบาท : In Thousand Baht

ค่าใช้จ่ายในการดำเนินงาน	จำนวนเงิน Amount	ร้อยละ %	Operating expenses
<b>บุรีรัมย์</b>	<b>13,399.3</b>	<b>100.0</b>	<b>Buri-Ram</b>
ค่าซื้อสินค้าประเภทอาหารและเครื่องดื่ม	1,384.3	10.3	Food and beverages
ค่าไฟฟ้า	5,474.9	40.9	Electricity
ค่าน้ำประปา	1,588.7	11.9	Water supply
ค่าก๊าซ	361.0	2.7	Gas
ค่าน้ำมันเชื้อเพลิง	234.0	1.7	Fuels
ค่าไปรษณีย์ ค่าโทรศัพท์ ค่าโทรสาร	626.1	4.7	Postal telegraph, telephone, facsimile
ค่าเครื่องเขียน แบบพิมพ์ หนังสือพิมพ์ และวัสดุสิ้นเปลือง	641.4	4.8	Stationery and wastage materials
ค่าทำบัญชี ค่าปรึกษา ค่าทนายความ ค่าตรวจสอบบัญชี	512.1	3.8	Accountancy and consulting services
ค่าใช้จ่ายในการฝึกอบรม ค่าวิจัย วางแผนและพัฒนา			Cost of training, research, planning development
ค่าจ้างผู้เชี่ยวชาญต่างประเทศ	50.0	0.4	and foreigner consultant
ค่าโฆษณา	50.0	0.4	Advertising
ค่าเบี้ยประกันภัย	600.8	4.5	Insurance premium
ค่าใช้จ่ายเกี่ยวกับการให้บริการอินเทอร์เน็ต	-	-	Internet services
ค่าใช้จ่ายเกี่ยวกับการบำรุงรักษาอุปกรณ์คอมพิวเตอร์	5.0	..	Repair and maintenance of computer accessories
ค่านายหน้า	-	-	Commission paid
ค่ารับรอง	-	-	Entertainment
- ค่าอาหารและเครื่องดื่ม	-	-	- Meal and beverage
- ค่ากิจกรรมเพื่อความบันเทิง นันทนาการ เช่น กีฬาต่างๆ	-	-	- Recreational
- ค่าที่พัก	-	-	- Lodging
ค่าพาหนะและค่าที่พักที่ใช้เฉพาะเพื่อกิจการ	10.0	0.1	Transportation
ค่าธรรมเนียมใบอนุญาต	36.3	0.3	Permission fee
ค่าบำรุงการกุศล	29.0	0.2	Charity
ค่าซ่อมแซมอาคาร และสินทรัพย์ต่างๆ	385.0	2.8	Repairing and maintenance of fixed assets
ค่าเช่าอาคาร อาคารพร้อมที่ดิน ฮานพาหนะ เครื่องจักรและเครื่องมือ ฯลฯ	42.0	0.3	Rent on building, vehicles, machinery etc.
ค่าเช่าที่ดิน	28.0	0.2	Rent on land
ขาดทุนจากการเปลี่ยนแปลงอัตราแลกเปลี่ยน	-	-	Loss of currency exchange
ค่าดอกเบี้ยจ่าย	-	-	Interest paid
หนี้สูญ	-	-	Bad debts
ค่าเครื่องใช้ที่ทำด้วยผ้า	169.0	1.3	Linen expenses
ค่าผลิตภัณฑ์ทำความสะอาดต่างๆ	1,171.7	8.7	Sanitary products
อื่นๆ	-	-	Others

ตาราง 21 ค่าใช้จ่ายในการดำเนินงานของ โรงแรมและเกสต์เฮาส์ในปี 2545 จำแนกตามจังหวัด (ต่อ)

TABLE 21 OPERATING EXPENSES OF HOTELS AND GUEST HOUSES BY PROVINCE (Contd.)

พันบาท : In Thousand Baht

ค่าใช้จ่ายในการดำเนินงาน	จำนวนเงิน	ร้อยละ	Operating expenses
	Amount	%	
<b>มหาสารคาม</b>	<b>20,024.1</b>	<b>100.0</b>	<b>Maha Sarakham</b>
ค่าซื้อสินค้าประเภทอาหารและเครื่องดื่ม	13,018.8	65.0	Food and beverages
ค่าไฟฟ้า	4,000.3	20.0	Electricity
ค่าน้ำประปา	290.3	1.4	Water supply
ค่าก๊าซ	121.8	0.6	Gas
ค่าน้ำมันเชื้อเพลิง	170.1	0.8	Fuels
ค่าไปรษณีย์ ค่าโทรศัพท์ ค่าโทรสาร	90.8	0.5	Postal telegraph, telephone, facsimile
ค่าเครื่องเขียน แบบพิมพ์ หนังสือพิมพ์ และวัสดุสิ้นเปลือง	115.5	0.6	Stationery and wastage materials
ค่าทำบัญชี ค่าปรึกษา ค่าทนายความ ค่าตรวจสอบบัญชี	58.0	0.3	Accountancy and consulting services
ค่าใช้จ่ายในการฝึกอบรม ค่าวิจัย วางแผนและพัฒนา	-	-	Cost of training, research, planning development and foreigner consultant
ค่าจ้างผู้เชี่ยวชาญต่างประเทศ	-	-	
ค่าโฆษณา	10.0	0.1	Advertising
ค่าเบี้ยประกันภัย	101.1	0.5	Insurance premium
ค่าใช้จ่ายเกี่ยวกับการใช้บริการอินเทอร์เน็ต	1.6	..	Internet services
ค่าใช้จ่ายเกี่ยวกับการบำรุงรักษาอุปกรณ์คอมพิวเตอร์	55.6	0.3	Repair and maintenance of computer accessories
ค่าขนานหน้า	-	-	Commission paid
ค่ารับรอง	-	-	Entertainment
- ค่าอาหารและเครื่องดื่ม	-	-	- Meal and beverage
- ค่ากิจกรรมเพื่อความบันเทิง นันทนาการ เช่นกีฬาต่างๆ	-	-	- Recreational
- ค่าที่พัก	-	-	- Lodging
ค่าพาหนะและค่าที่พักที่ใช้เฉพาะเพื่อกิจการ	-	-	Transportation
ค่าธรรมเนียมใบอนุญาต	22.8	0.1	Permission fee
ค่าบำรุงการกุศล	-	-	Charity
ค่าซ่อมแซมอาคาร และสินทรัพย์ต่างๆ	131.9	0.7	Repairing and maintenance of fixed assets
ค่าเช่าอาคาร อาคารพร้อมที่ดิน ยานพาหนะ เครื่องจักรและเครื่องมือ ฯลฯ	-	-	Rent on building, vehicles, machinery etc.
ค่าเช่าที่ดิน	110.0	0.5	Rent on land
ขาดทุนจากการเปลี่ยนแปลงอัตราแลกเปลี่ยน	-	-	Loss of currency exchange
ค่าดอกเบี้ยจ่าย	1,600.0	8.0	Interest paid
หนี้สูญ	-	-	Bad debts
ค่าเครื่องใช้ที่ทำความเสียหาย	18.0	0.1	Linen expenses
ค่าผลิตภัณฑ์ทำความสะอาดต่างๆ	83.5	0.4	Sanitary products
อื่นๆ	24.0	0.1	Others

ตาราง 21 ค่าใช้จ่ายในการดำเนินงานของโรงแรมและเกสต์เฮาส์ในปี 2545 จังหวัดนครราชสีมา (ต่อ)

TABLE 21 OPERATING EXPENSES OF HOTELS AND GUEST HOUSES BY PROVINCE (Contd.)

พันบาท : In Thousand Baht

ค่าใช้จ่ายในการดำเนินงาน	จำนวนเงิน Amount	ร้อยละ %	Operating expenses
มูกดาหาร	22,235.6	100.0	Mukdahan
ค่าซื้อสินค้าประเภทอาหารและเครื่องดื่ม	5,775.7	26.0	Food and beverages
ค่าไฟฟ้า	4,948.6	22.3	Electricity
ค่าน้ำประปา	532.8	2.4	Water supply
ค่าก๊าซ	732.2	3.3	Gas
ค่าน้ำมันเชื้อเพลิง	666.4	3.0	Fuels
ค่าไปรษณีย์ ค่าโทรศัพท์ ค่าโทรสาร	426.0	1.9	Postal telegraph, telephone, facsimile
ค่าเครื่องเขียน แบบพิมพ์ หนังสือพิมพ์ และวัสดุสิ้นเปลือง	240.0	1.1	Stationery and wastage materials
ค่าทำบัญชี ค่าปรึกษา ค่าทนายความ ค่าตรวจสอบบัญชี	140.0	0.6	Accountancy and consulting services
ค่าใช้จ่ายในการฝึกอบรม ค่าวิจัย วางแผนและพัฒนา	-	-	Cost of training, research, planning development
ค่าจ้างผู้เชี่ยวชาญต่างประเทศ	-	-	and foreigner consultant
ค่าโฆษณา	139.2	0.6	Advertising
ค่าเบี้ยประกันภัย	796.7	3.6	Insurance premium
ค่าใช้จ่ายเกี่ยวกับการให้บริการอินเทอร์เน็ต	13.2	0.1	Internet services
ค่าใช้จ่ายเกี่ยวกับการบำรุงรักษาอุปกรณ์คอมพิวเตอร์	32.0	0.1	Repair and maintenance of computer accessories
ค่านายหน้า	-	-	Commission paid
ค่ารับรอง	53.1	0.2	Entertainment
- ค่าอาหารและเครื่องดื่ม	45.1	84.9	- Meal and beverage
- ค่ากิจกรรมเพื่อความบันเทิง นันทนาการ เช่น กีฬาต่าง ๆ	5.0	9.4	- Recreational
- ค่าที่พัก	3.0	5.7	- Lodging
ค่าพาหนะและค่าที่พักที่ใช้เฉพาะเพื่อกิจการ	-	-	Transportation
ค่าธรรมเนียมใบอนุญาต	46.9	0.2	Permission fee
ค่าบำรุงการกุศล	35.0	0.2	Charity
ค่าซ่อมแซมอาคาร และสินทรัพย์ต่างๆ	248.5	1.1	Repairing and maintenance of fixed assets
ค่าน้ำอาคาร อาคารพร้อมที่ดิน ยานพาหนะ เครื่องจักรและเครื่องมือ ฯลฯ	170.0	0.8	Rent on building, vehicles, machinery etc.
ค่าน้ำที่ดิน	10.1	..	Rent on land
ขาดทุนจากการเปลี่ยนแปลงอัตราแลกเปลี่ยนเงิน	-	-	Loss of currency exchange
ค่าดอกเบี้ยจ่าย	4,180.3	18.8	Interest paid
หนี้สูญ	425.0	1.9	Bad debts
ค่าเครื่องใช้ที่ทำด้วยผ้า	199.7	0.9	Linen expenses
ค่าผลิตภัณฑ์ทำความสะอาดต่างๆ	2,365.2	10.6	Sanitary products
อื่นๆ	59.0	0.3	Others

ตาราง 21 ค่าใช้จ่ายในการดำเนินงานของ โรงแรมและเกสต์เฮาส์ในปี 2545 จำแนกตามจังหวัด (ต่อ)

TABLE 21 OPERATING EXPENSES OF HOTELS AND GUEST HOUSES BY PROVINCE (Contd.)

พันบาท : In Thousand Baht

ค่าใช้จ่ายในการดำเนินงาน	จำนวนเงิน	ร้อยละ	Operating expenses
	Amount	%	
<b>ยโสธร</b>	<b>15,240.3</b>	<b>100.0</b>	<b>Yasothon</b>
ค่าซื้อสินค้าประเภทอาหารและเครื่องดื่ม	7,025.7	46.1	Food and beverages
ค่าไฟฟ้า	3,241.9	21.3	Electricity
ค่าน้ำประปา	1,736.1	11.4	Water supply
ค่าก๊าซ	724.8	4.8	Gas
ค่าน้ำมันเชื้อเพลิง	179.7	1.2	Fuels
ค่าไปรษณีย์ ค่าโทรศัพท์ ค่าโทรสาร	283.6	1.9	Postal telegraph, telephone, facsimile
ค่าเครื่องเขียน แบบพิมพ์ หนังสือพิมพ์ และวัสดุสิ้นเปลือง	99.0	0.6	Stationery and wastage materials
ค่าทำบัญชี ค่าปรึกษา ค่าทนายความ ค่าตรวจสอบบัญชี	76.0	0.5	Accountancy and consulting services
ค่าใช้จ่ายในการฝึกอบรม ค่าวิจัย วางแผนและพัฒนา	-	-	Cost of training, research, planning development
ค่าจ้างผู้เชี่ยวชาญต่างประเทศ	-	-	and foreigner consultant
ค่าโฆษณา	213.7	1.4	Advertising
ค่าเบี้ยประกันภัย	253.8	1.7	Insurance premium
ค่าใช้จ่ายเกี่ยวกับการใช้บริการอินเทอร์เน็ต	10.8	0.1	Internet services
ค่าใช้จ่ายเกี่ยวกับการบำรุงรักษาอุปกรณ์คอมพิวเตอร์	16.0	0.1	Repair and maintenance of computer accessories
ค่านายหน้า	-	-	Commission paid
ค่ารับรอง	59.3	0.4	Entertainment
- ค่าอาหารและเครื่องดื่ม	37.4	63.1	- Meal and beverage
- ค่ากิจกรรมเพื่อความบันเทิง นันทนาการ เช่น กีฬาต่างๆ	-	-	- Recreational
- ค่าที่พัก	21.9	36.9	- Lodging
ค่าพาหนะและค่าที่พักที่ใช้เฉพาะเพื่อกิจการ	-	-	Transportation
ค่าธรรมเนียมใบอนุญาต	33.6	0.2	Permission fee
ค่าบำรุงการกุศล	20.1	0.1	Charity
ค่าซ่อมแซมอาคาร และสินทรัพย์ต่างๆ	433.2	2.8	Repairing and maintenance of fixed assets
ค่าเช่าอาคาร อาคารพร้อมที่ดิน ยานพาหนะ เครื่องจักรและเครื่องมือ ฯลฯ	-	-	Rent on building, vehicles, machinery etc.
ค่าเช่าที่ดิน	-	-	Rent on land
ขาดทุนจากการเปลี่ยนแปลงอัตราแลกเปลี่ยน	-	-	Loss of currency exchange
ค่าดอกเบี้ยจ่าย	120.7	0.8	Interest paid
หนี้สูญ	53.0	0.3	Bad debts
ค่าเครื่องใช้ที่ทำด้วยผ้า	529.7	3.5	Linen expenses
ค่าผลิตภัณฑ์ทำความสะอาดต่างๆ	129.6	0.8	Sanitary products
อื่นๆ	-	-	Others



ตาราง 21 ค่าใช้จ่ายในการดำเนินงานของ โรงแรมและเกสต์เฮาส์ในปี 2545 จังหวัดนครราชสีมา (ต่อ)

TABLE 21 OPERATING EXPENSES OF HOTELS AND GUEST HOUSES BY PROVINCE (Contd.)

พันบาท : In Thousand Baht

ค่าใช้จ่ายในการดำเนินงาน	จำนวนเงิน Amount	ร้อยละ %	Operating expenses
ร้อยเอ็ด	19,403.5	100.0	Roi Et
ค่าซื้อสินค้าประเภทอาหารและเครื่องดื่ม	2,640.4	13.6	Food and beverages
ค่าไฟฟ้า	6,678.8	34.4	Electricity
ค่าน้ำประปา	2,532.7	13.1	Water supply
ค่าก๊าซ	1,182.3	6.1	Gas
ค่าน้ำมันเชื้อเพลิง	952.1	4.9	Fuels
ค่าไปรษณีย์ ค่าโทรศัพท์ ค่าโทรสาร	1,414.5	7.3	Postal telegraph, telephone, facsimile
ค่าเครื่องเขียน แบบพิมพ์ หนังสือพิมพ์ และวัสดุสิ้นเปลือง	157.8	0.8	Stationery and wastage materials
ค่าทำบัญชี ค่าปรึกษา ค่าทนายความ ค่าตรวจสอบบัญชี	51.0	0.3	Accountancy and consulting services
ค่าใช้จ่ายในการฝึกอบรม ค่าวิจัย วางแผนและพัฒนา ค่าจ้างผู้เชี่ยวชาญต่างประเทศ	-	-	Cost of training, research, planning development and foreigner consultant
ค่าโฆษณา	235.4	1.2	Advertising
ค่าเบี้ยประกันภัย	99.3	0.5	Insurance premium
ค่าใช้จ่ายเกี่ยวกับการใช้บริการอินเทอร์เน็ต	-	-	Internet services
ค่าใช้จ่ายเกี่ยวกับการบำรุงรักษาอุปกรณ์คอมพิวเตอร์	50.0	0.3	Repair and maintenance of computer accessories
ค่านายหน้า	-	-	Commission paid
ค่ารับรอง	85.5	0.4	Entertainment
- ค่าอาหารและเครื่องดื่ม	80.0	93.6	- Meal and beverage
- ค่ากิจกรรมเพื่อความบันเทิง นันทนาการ เช่น กีฬาต่างๆ	-	-	- Recreational
- ค่าที่พัก	5.5	6.4	- Lodging
ค่าพาหนะและค่าที่พักที่ใช้เฉพาะเพื่อกิจการ	1.5	..	Transportation
ค่าธรรมเนียมใบอนุญาต	152.6	0.8	Permission fee
ค่าบำรุงการกุศล	19.6	0.1	Charity
ค่าซ่อมแซมอาคาร และสินทรัพย์ต่างๆ	443.6	2.2	Repairing and maintenance of fixed assets
ค่าเช่าอาคาร อาคารพร้อมที่ดิน ยานพาหนะ เครื่องจักรและเครื่องมือ ฯลฯ	-	-	Rent on building, vehicles, machinery etc.
ค่าเช่าที่ดิน	-	-	Rent on land
ขาดทุนจากการเปลี่ยนแปลงอัตราแลกเปลี่ยน	-	-	Loss of currency exchange
ค่าดอกเบี้ยจ่าย	2,211.4	11.4	Interest paid
หนี้สูญ	-	-	Bad debts
ค่าเครื่องใช้ที่ทำด้วยผ้า	146.0	0.8	Linen expenses
ค่าผลิตภัณฑ์ทำความสะอาดต่างๆ	144.0	0.7	Sanitary products
อื่นๆ	205.0	1.1	Others

ตาราง 21 ค่าใช้จ่ายในการดำเนินงานของโรงแรมและเกสต์เฮาส์ในปี 2545 จำแนกตามจังหวัด (ต่อ)

TABLE 21 OPERATING EXPENSES OF HOTELS AND GUEST HOUSES BY PROVINCE (Contd.)

พันบาท : In Thousand Baht

ค่าใช้จ่ายในการดำเนินงาน	จำนวนเงิน	ร้อยละ	Operating expenses
เลข	Amount	%	Loei
3,993.4	100.0		
ค่าซื้อสินค้าประเภทอาหารและเครื่องดื่ม	102.0	2.6	Food and beverages
ค่าไฟฟ้า	1,978.4	49.5	Electricity
ค่าน้ำประปา	580.9	14.5	Water supply
ค่าก๊าซ	3.0	0.1	Gas
ค่าน้ำมันเชื้อเพลิง	14.0	0.4	Fuels
ค่าไปรษณีย์ ค่าโทรศัพท์ ค่าโทรสาร	187.2	4.7	Postal telegraph, telephone, facsimile
ค่าเครื่องเขียน แบบพิมพ์ หนังสือพิมพ์ และวัสดุสิ้นเปลือง	75.4	1.9	Stationery and wastage materials
ค่าทำบัญชี ค่าปรึกษา ค่าทนายความ ค่าตรวจสอบบัญชี	14.5	0.4	Accountancy and consulting services
ค่าใช้จ่ายในการฝึกอบรม ค่าวิจัย วางแผนและพัฒนา			Cost of training, research, planning development
ค่าจ้างผู้เชี่ยวชาญต่างประเทศ	-	-	and foreigner consultant
ค่าโฆษณา	5.0	0.1	Advertising
ค่าเบี้ยประกันภัย	-	-	Insurance premium
ค่าใช้จ่ายเกี่ยวกับการใช้บริการอินเทอร์เน็ต	20.0	0.5	Internet services
ค่าใช้จ่ายเกี่ยวกับการบำรุงรักษาอุปกรณ์คอมพิวเตอร์	10.0	0.3	Repair and maintenance of computer accessories
ค่านายหน้า	-	-	Commission paid
ค่ารับรอง	3.4	0.1	Entertainment
- ค่าอาหารและเครื่องดื่ม	1.0	29.4	- Meal and beverage
- ค่ากิจกรรมเพื่อความบันเทิง นันทนาการ เช่น กีฬาต่างๆ	1.0	29.4	- Recreational
- ค่าที่พัก	1.4	41.2	- Lodging
ค่าพาหนะและค่าที่พักที่ใช้เฉพาะเพื่อกิจการ	-	-	Transportation
ค่าธรรมเนียมใบอนุญาต	14.4	0.4	Permission fee
ค่าบำรุงการกุศล	12.5	0.3	Charity
ค่าซ่อมแซมอาคาร และสินทรัพย์ต่างๆ	509.4	12.7	Repairing and maintenance of fixed assets
ค่าเช่าอาคาร อาคารพร้อมที่ดิน ยานพาหนะ เครื่องจักรและเครื่องมือ ฯลฯ	84.0	2.1	Rent on building, vehicles, machinery etc.
ค่าเช่าที่ดิน	-	-	Rent on land
ขาดทุนจากการเปลี่ยนแปลงอัตราแลกเปลี่ยนเงิน	-	-	Loss of currency exchange
ค่าดอกเบี้ยจ่าย	-	-	Interest paid
หนี้สูญ	-	-	Bad debts
ค่าเครื่องใช้ที่ทำด้วยผ้า	145.1	3.6	Linen expenses
ค่าผลิตภัณฑ์ทำความสะอาดต่างๆ	234.2	5.8	Sanitary products
อื่นๆ	-	-	Others

ตาราง 21 ค่าใช้จ่ายในการดำเนินงานของโรงแรมและเกสต์เฮาส์ในปี 2545 จำนวนตามจังหวัด (ต่อ)

TABLE 21 OPERATING EXPENSES OF HOTELS AND GUEST HOUSES BY PROVINCE (Contd.)

พันบาท : In Thousand Baht

ค่าใช้จ่ายในการดำเนินงาน	จำนวนเงิน Amount	ร้อยละ %	Operating expenses
<b>ศรีสะเกษ</b>	<b>12,481.3</b>	<b>100.0</b>	<b>Si Sa Ket</b>
ค่าซื้อสินค้าประเภทอาหารและเครื่องดื่ม	3,998.5	32.0	Food and beverages
ค่าไฟฟ้า	2,412.6	19.3	Electricity
ค่าน้ำประปา	145.1	1.2	Water supply
ค่าก๊าซ	14.6	0.1	Gas
ค่าน้ำมันเชื้อเพลิง	271.9	2.2	Fuels
ค่าไปรษณีย์ ค่าโทรศัพท์ ค่าโทรสาร	377.7	3.0	Postal telegraph, telephone, facsimile
ค่าเครื่องเขียน แบบพิมพ์ หนังสือพิมพ์ และวัสดุสิ้นเปลือง	112.5	1.0	Stationery and wastage materials
ค่าทำบัญชี ค่าปรึกษา ค่าหมายความ ค่าตรวจสอบบัญชี	78.5	0.6	Accountancy and consulting services
ค่าใช้จ่ายในการฝึกอบรม ค่าวิจัย วางแผนและพัฒนา	-	-	Cost of training, research, planning development
ค่าจ้างผู้เชี่ยวชาญต่างประเทศ	-	-	and foreigner consultant
ค่าโฆษณา	9.2	0.1	Advertising
ค่าเบี้ยประกันภัย	139.8	1.1	Insurance premium
ค่าใช้จ่ายเกี่ยวกับการใช้บริการอินเทอร์เน็ต	-	-	Internet services
ค่าใช้จ่ายเกี่ยวกับการบำรุงรักษาอุปกรณ์คอมพิวเตอร์	3.7	..	Repair and maintenance of computer accessories
ค่านายหน้า	-	-	Commission paid
ค่ารับรอง	10.0	0.1	Entertainment
- ค่าอาหารและเครื่องดื่ม	10.0	100.0	- Meal and beverage
- ค่ากิจกรรมเพื่อความบันเทิง นันทนาการ เช่นกีฬาต่างๆ	-	-	- Recreational
- ค่าที่พัก	-	-	- Lodging
ค่าพาหนะและค่าที่พักที่ใช้เฉพาะเพื่อกิจการ	-	-	Transportation
ค่าธรรมเนียมใบอนุญาต	49.7	0.4	Permission fee
ค่าบำรุงการกุศล	10.4	0.1	Charity
ค่าซ่อมแซมอาคาร และสินทรัพย์ต่างๆ	136.9	1.1	Repairing and maintenance of fixed assets
ค่าเช่าอาคาร อาคารพร้อมที่ดิน ยานพาหนะ เครื่องจักรและเครื่องมือ ฯลฯ	240.0	2.0	Rent on building, vehicles, machinery etc.
ค่าเช่าที่ดิน	14.5	0.1	Rent on land
ขาดทุนจากการเปลี่ยนแปลงอัตราแลกเปลี่ยน	-	-	Loss of currency exchange
ค่าดอกเบี้ยจ่าย	3,050.0	24.4	Interest paid
หนี้สูญ	30.0	0.2	Bad debts
ค่าเครื่องใช้ที่ทำด้วยผ้า	578.5	4.6	Linen expenses
ค่าผลิตภัณฑ์ทำความสะอาดต่างๆ	256.2	2.1	Sanitary products
อื่นๆ	541.0	4.3	Others

ตาราง 21 ค่าใช้จ่ายในการดำเนินงานของโรงแรมและเกสต์เฮาส์ในปี 2545 จำแนกตามจังหวัด (ต่อ)

TABLE 21 OPERATING EXPENSES OF HOTELS AND GUEST HOUSES BY PROVINCE (Contd.)

พันบาท : In Thousand Baht

ค่าใช้จ่ายในการดำเนินงาน	จำนวนเงิน Amount	ร้อยละ %	Operating expenses
สกลนคร	42,436.9	100.0	Sakon Nakhon
ค่าซื้อสินค้าประเภทอาหารและเครื่องดื่ม	13,842.9	32.6	Food and beverages
ค่าไฟฟ้า	7,746.1	18.3	Electricity
ค่าน้ำประปา	2,566.9	6.0	Water supply
ค่าก๊าซ	840.9	2.0	Gas
ค่าน้ำมันเชื้อเพลิง	398.7	1.0	Fuels
ค่าไปรษณีย์ ค่าโทรศัพท์ ค่าโทรสาร	1,083.8	2.6	Postal telegraph, telephone, facsimile
ค่าเครื่องเขียน แบบพิมพ์ หนังสือพิมพ์ และวัสดุสิ้นเปลือง	935.9	2.2	Stationery and wastage materials
ค่าทำบัญชี ค่าปรึกษา ค่าทนายความ ค่าตรวจสอบบัญชี	128.8	0.3	Accountancy and consulting services
ค่าใช้จ่ายในการฝึกอบรม ค่าวิจัย วางแผนและพัฒนา ค่าจ้างผู้เชี่ยวชาญต่างประเทศ	17.0	..	Cost of training, research, planning development and foreigner consultant
ค่าโฆษณา	40.5	0.1	Advertising
ค่าเบี้ยประกันภัย	285.5	0.7	Insurance premium
ค่าใช้จ่ายเกี่ยวกับการใช้บริการอินเทอร์เน็ต	-	-	Internet services
ค่าใช้จ่ายเกี่ยวกับการบำรุงรักษาอุปกรณ์คอมพิวเตอร์	78.1	0.2	Repair and maintenance of computer accessories
ค่าโฆษณา	-	-	Commission paid
ค่ารับรอง	795.1	1.9	Entertainment
- ค่าอาหารและเครื่องดื่ม	108.0	13.6	- Meal and beverage
- ค่ากิจกรรมเพื่อความบันเทิง นันทนาการ เช่น กีฬาต่างๆ	62.0	7.8	- Recreational
- ค่าที่พัก	625.1	78.6	- Lodging
ค่าพาหนะและค่าที่พักที่ใช่เฉพาะเพื่อกิจการ	182.5	0.4	Transportation
ค่าธรรมเนียมใบอนุญาต	254.6	0.6	Permission fee
ค่าบำรุงการกุศล	52.2	0.1	Charity
ค่าซ่อมแซมอาคาร และสินทรัพย์ต่างๆ	6,661.0	15.7	Repairing and maintenance of fixed assets
ค่าเช่าอาคาร อาคารพร้อมที่ดิน ยานพาหนะ เครื่องจักรและเครื่องมือ ฯลฯ	-	-	Rent on building, vehicles, machinery etc.
ค่าเช่าที่ดิน	-	-	Rent on land
ขาดทุนจากการเปลี่ยนแปลงอัตราแลกเปลี่ยนฯ	-	-	Loss of currency exchange
ค่าดอกเบี้ยจ่าย	4,585.6	10.8	Interest paid
หนี้สูญ	459.8	1.1	Bad debts
ค่าเครื่องใช้ที่ทำด้วยผ้า	684.4	1.6	Linen expenses
ค่าผลิตภัณฑ์ทำความสะอาดต่างๆ	739.6	1.7	Sanitary products
อื่นๆ	57.0	0.1	Others

ตาราง 21 ค่าใช้จ่ายในการดำเนินงานของโรงแรมและเกสต์เฮาส์ในปี 2545 จังหวัดสุรินทร์ (ต่อ)

TABLE 21 OPERATING EXPENSES OF HOTELS AND GUEST HOUSES BY PROVINCE (Contd.)

พันบาท : In Thousand Baht

ค่าใช้จ่ายในการดำเนินงาน	จำนวนเงิน Amount	ร้อยละ %	Operating expenses
สุรินทร์	55,802.1	100.0	Surin
ค่าซื้อสินค้าประเภทอาหารและเครื่องดื่ม	29,501.2	52.9	Food and beverages
ค่าไฟฟ้า	13,660.8	24.5	Electricity
ค่าน้ำประปา	2,850.9	5.1	Water supply
ค่าก๊าซ	443.3	0.8	Gas
ค่าน้ำมันเชื้อเพลิง	1,226.6	2.2	Fuels
ค่าไปรษณีย์ ค่าโทรศัพท์ ค่าโทรสาร	663.1	1.2	Postal telegraph, telephone, facsimile
ค่าเครื่องเขียน แบบพิมพ์ หนังสือพิมพ์ และวัสดุสิ้นเปลือง	2,082.0	3.7	Stationery and wastage materials
ค่าทำบัญชี ค่าปรึกษา ค่าทนายความ ค่าตรวจสอบบัญชี	113.6	0.2	Accountancy and consulting services
ค่าใช้จ่ายในการฝึกอบรม ค่าวิจัย วางแผนและพัฒนา ค่าจ้างผู้เชี่ยวชาญต่างประเทศ	-	-	Cost of training, research, planning development and foreigner consultant
ค่าโฆษณา	10.0	..	Advertising
ค่าเบี้ยประกันภัย	237.3	0.4	Insurance premium
ค่าใช้จ่ายเกี่ยวกับการใช้บริการอินเทอร์เน็ต	-	-	Internet services
ค่าใช้จ่ายเกี่ยวกับการบำรุงรักษาอุปกรณ์คอมพิวเตอร์	-	-	Repair and maintenance of computer accessories
ค่านายหน้า	-	-	Commission paid
ค่ารับรอง	10.0	..	Entertainment
- ค่าอาหารและเครื่องดื่ม	10.0	100.0	- Meal and beverage
- ค่ากิจกรรมเพื่อความบันเทิง นันทนาการ เช่น กีฬาต่างๆ	-	-	- Recreational
- ค่าที่พัก	-	-	- Lodging
ค่าพาหนะและค่าที่พักที่ใช้จ่ายเพื่อกิจการ	-	-	Transportation
ค่าธรรมเนียมใบอนุญาต	66.0	0.1	Permission fee
ค่าบำรุงการกุศล	12.5	..	Charity
ค่าซ่อมแซมอาคาร และสินทรัพย์ต่างๆ	738.8	1.3	Repairing and maintenance of fixed assets
ค่าเช่าอาคาร อาคารพร้อมที่ดิน ยานพาหนะ เครื่องจักรและเครื่องมือ ฯลฯ	-	-	Rent on building, vehicles, machinery etc.
ค่าเช่าที่ดิน	76.0	0.1	Rent on land
ขาดทุนจากการเปลี่ยนแปลงอัตราแลกเปลี่ยน	-	-	Loss of currency exchange
ค่าดอกเบี้ยจ่าย	1,371.1	2.5	Interest paid
หนี้สูญ	-	-	Bad debts
ค่าเครื่องใช้ที่ทำด้วยผ้า	106.6	0.2	Linen expenses
ค่าผลิตภัณฑ์ทำความสะอาดต่างๆ	105.8	0.2	Sanitary products
อื่นๆ	2,526.5	4.6	Others

ตาราง 21 ค่าใช้จ่ายในการดำเนินงานของโรงแรมและเกสต์เฮาส์ในปี 2545 จำแนกตามจังหวัด (ต่อ)

TABLE 21 OPERATING EXPENSES OF HOTELS AND GUEST HOUSES BY PROVINCE (Contd.)

พันบาท : In Thousand Baht

ค่าใช้จ่ายในการดำเนินงาน	จำนวนเงิน Amount	ร้อยละ %	Operating expenses
หนองคาย	29,515.9	100.0	Nong Khai
ค่าซื้อสินค้าประเภทอาหารและเครื่องดื่ม	5,847.2	19.8	Food and beverages
ค่าไฟฟ้า	12,675.8	42.9	Electricity
ค่าน้ำประปา	859.2	2.9	Water supply
ค่าก๊าซ	971.9	3.3	Gas
ค่าน้ำมันเชื้อเพลิง	964.4	3.3	Fuels
ค่าไปรษณีย์ ค่าโทรศัพท์ ค่าโทรสาร	637.9	2.2	Postal telegraph, telephone, facsimile
ค่าเครื่องเขียน แบบพิมพ์ หนังสือพิมพ์ และวัสดุสิ้นเปลือง	728.7	2.5	Stationery and wastage materials
ค่าทำบัญชี ค่าปรึกษา ค่าทนายความ ค่าตรวจสอบบัญชี	455.9	1.5	Accountancy and consulting services
ค่าใช้จ่ายในการฝึกอบรม ค่าวิจัย วางแผนและพัฒนา			Cost of training, research, planning development
ค่าจ้างผู้เชี่ยวชาญต่างประเทศ	11.8	..	and foreigner consultant
ค่าโฆษณา	93.2	0.3	Advertising
ค่านเบี้ยประกันภัย	107.9	0.4	Insurance premium
ค่าใช้จ่ายเกี่ยวกับการใช้บริการอินเทอร์เน็ต	13.0	..	Internet services
ค่าใช้จ่ายเกี่ยวกับการบำรุงรักษาอุปกรณ์คอมพิวเตอร์	144.3	0.5	Repair and maintenance of computer accessories
ค่านายหน้า	33.5	0.1	Commission paid
ค่ารับรอง	171.4	0.6	Entertainment
- ค่าอาหารและเครื่องดื่ม	133.2	77.7	- Meal and beverage
- ค่ากิจกรรมเพื่อความบันเทิง นันทนาการ เช่น กีฬาต่างๆ	25.2	14.7	- Recreational
- ค่าที่พัก	13.0	7.6	- Lodging
ค่าพาหนะและค่าที่พักที่ใช้เฉพาะเพื่อกิจการ	61.4	0.2	Transportation
ค่าธรรมเนียมใบอนุญาต	145.7	0.5	Permission fee
ค่าบำรุงการกุศล	85.5	0.3	Charity
ค่าซ่อมแซมอาคาร และสินทรัพย์ต่างๆ	1,979.0	6.7	Repairing and maintenance of fixed assets
ค่าเช่าอาคาร อาคารพร้อมที่ดิน บ้านพาหนะ เครื่องจักรและเครื่องมือ ฯลฯ	-	-	Rent on building, vehicles, machinery etc.
ค่าเช่าที่ดิน	-	-	Rent on land
ขาดทุนจากการเปลี่ยนแปลงอัตราแลกเปลี่ยน	-	-	Loss of currency exchange
ค่าดอกเบี้ยจ่าย	2,093.0	7.1	Interest paid
หนี้สูญ	97.6	0.3	Bad debts
ค่าเครื่องใช้ที่ทำด้วยผ้า	358.5	1.2	Linen expenses
ค่าผลิตภัณฑ์ทำความสะอาดต่างๆ	960.6	3.3	Sanitary products
อื่นๆ	18.5	0.1	Others

ตาราง 21 ค่าใช้จ่ายในการดำเนินงานของโรงแรมและเกสต์เฮาส์ในปี 2545 จำแนกตามจังหวัด (ต่อ)

TABLE 21 OPERATING EXPENSES OF HOTELS AND GUEST HOUSES BY PROVINCE (Contd.)

พันบาท : In Thousand Baht

ค่าใช้จ่ายในการดำเนินงาน	จำนวนเงิน Amount	ร้อยละ %	Operating expenses
หนองบัวลำภู	2,909.8	100.0	Nong Bua Lam Phu
ค่าซื้อสินค้าประเภทอาหารและเครื่องดื่ม	461.9	15.9	Food and beverages
ค่าไฟฟ้า	656.4	22.6	Electricity
ค่าน้ำประปา	90.3	3.1	Water supply
ค่าก๊าซ	41.8	1.4	Gas
ค่าน้ำมันเชื้อเพลิง	162.6	5.6	Fuels
ค่าไปรษณีย์ ค่าโทรศัพท์ ค่าโทรสาร	133.2	4.6	Postal telegraph, telephone, facsimile
ค่าเครื่องเขียน แบบพิมพ์ หนังสือพิมพ์ และวัสดุสิ้นเปลือง	8.8	0.3	Stationery and wastage materials
ค่าทำบัญชี ค่าปรึกษา ค่านายความ ค่าตรวจสอบบัญชี	32.0	1.1	Accountancy and consulting services
ค่าใช้จ่ายในการฝึกอบรม ค่าวิจัย วางแผนและพัฒนา ค่าจ้างผู้เชี่ยวชาญต่างประเทศ	-	-	Cost of training, research, planning development and foreigner consultant
ค่าโฆษณา	6.0	0.2	Advertising
ค่าเบี้ยประกันภัย	25.0	0.9	Insurance premium
ค่าใช้จ่ายเกี่ยวกับการใช้บริการอินเทอร์เน็ต	-	-	Internet services
ค่าใช้จ่ายเกี่ยวกับการบำรุงรักษาอุปกรณ์คอมพิวเตอร์	5.2	0.2	Repair and maintenance of computer accessories
ค่าขนานหน้า	-	-	Commission paid
ค่ารับรอง	-	-	Entertainment
- ค่าอาหารและเครื่องดื่ม	-	-	- Meal and beverage
- ค่ากิจกรรมเพื่อความบันเทิง นันทนาการ เช่นกีฬาต่างๆ	-	-	- Recreational
- ค่าที่พัก	-	-	- Lodging
ค่าพาหนะและค่าที่พักที่ใช้เฉพาะเพื่อกิจการ	-	-	Transportation
ค่าธรรมเนียมใบอนุญาต	17.5	0.6	Permission fee
ค่าบำรุงการกุศล	-	-	Charity
ค่าซ่อมแซมอาคาร และสินทรัพย์ต่างๆ	111.2	3.8	Repairing and maintenance of fixed assets
ค่าเช่าอาคาร อาคารพร้อมที่ดิน ยานพาหนะ เครื่องจักรและเครื่องมือ ฯลฯ	-	-	Rent on building, vehicles, machinery etc.
ค่าเช่าที่ดิน	132.0	4.5	Rent on land
ขาดทุนจากการเปลี่ยนแปลงอัตราแลกเปลี่ยนเงิน	-	-	Loss of currency exchange
ค่าดอกเบี้ยจ่าย	480.0	16.5	Interest paid
หนี้สูญ	-	-	Bad debts
ค่าเครื่องใช้ที่ทำด้วยผ้า	125.4	4.3	Linen expenses
ค่าผลิตภัณฑ์ทำความสะอาดต่างๆ	140.8	4.8	Sanitary products
อื่นๆ	279.7	9.6	Others

ตาราง 21 ค่าใช้จ่ายในการดำเนินงานของโรงแรมและเกสต์เฮาส์ในปี 2545 จำแนกตามจังหวัด (ต่อ)

TABLE 21 OPERATING EXPENSES OF HOTELS AND GUEST HOUSES BY PROVINCE (Contd.)

พันบาท : In Thousand Baht

ค่าใช้จ่ายในการดำเนินงาน	จำนวนเงิน	ร้อยละ	Operating expenses
	Amount	%	
<b>อำนาจเจริญ</b>	<b>3,418.7</b>	<b>100.0</b>	<b>Amnat Charoen</b>
ค่าซื้อสินค้าประเภทอาหารและเครื่องดื่ม	516.0	15.1	Food and beverages
ค่าไฟฟ้า	964.1	28.2	Electricity
ค่าน้ำประปา	118.1	3.5	Water supply
ค่าก๊าซ	63.0	1.8	Gas
ค่าน้ำมันเชื้อเพลิง	120.2	3.5	Fuels
ค่าไปรษณีย์ ค่าโทรศัพท์ ค่าโทรสาร	34.0	1.0	Postal telegraph, telephone, facsimile
ค่าเครื่องเขียน แบบพิมพ์ หนังสือพิมพ์ และวัสดุสิ้นเปลือง	40.3	1.2	Stationery and wastage materials
ค่าทำบัญชี ค่าปรึกษา ค่าทนายความ ค่าตรวจสอบบัญชี	21.0	0.6	Accountancy and consulting services
ค่าใช้จ่ายในการฝึกอบรม ค่าวิจัย วางแผนและพัฒนา			Cost of training, research, planning development
ค่าจ้างผู้เชี่ยวชาญต่างประเทศ	30.0	0.9	and foreigner consultant
ค่าโฆษณา	61.0	1.8	Advertising
ค่าเบี้ยประกันภัย	12.0	0.4	Insurance premium
ค่าใช้จ่ายเกี่ยวกับการใช้บริการอินเทอร์เน็ต	6.0	0.2	Internet services
ค่าใช้จ่ายเกี่ยวกับการบำรุงรักษาอุปกรณ์คอมพิวเตอร์	13.6	0.4	Repair and maintenance of computer accessories
ค่านายหน้า	-	-	Commission paid
ค่ารับรอง	64.0	1.9	Entertainment
- ค่าอาหารและเครื่องดื่ม	21.0	32.8	- Meal and beverage
- ค่ากิจกรรมเพื่อความบันเทิง นันทนาการ เช่น กีฬาต่างๆ	26.0	40.6	- Recreational
- ค่าที่พัก	17.0	26.6	- Lodging
ค่าพาหนะและค่าที่พักที่ใช้เฉพาะเพื่อกิจการ	156.0	4.6	Transportation
ค่าธรรมเนียมใบอนุญาต	26.9	0.8	Permission fee
ค่าบำรุงการกุศล	67.5	2.0	Charity
ค่าซ่อมแซมอาคาร และสินทรัพย์ต่างๆ	360.0	10.5	Repairing and maintenance of fixed assets
ค่าเช่าอาคาร อาคารพร้อมที่ดิน ยานพาหนะ เครื่องจักรและเครื่องมือ ฯลฯ	24.0	0.7	Rent on building, vehicles, machinery etc.
ค่าเช่าที่ดิน	-	-	Rent on land
ขาดทุนจากการเปลี่ยนแปลงอัตราแลกเปลี่ยน	-	-	Loss of currency exchange
ค่าดอกเบี้ยจ่าย	324.0	9.4	Interest paid
หนี้สูญ	70.0	2.0	Bad debts
ค่าเครื่องใช้ที่ทำด้วยผ้า	90.0	2.6	Linen expenses
ค่าผลิตภัณฑ์ทำความสะอาดต่างๆ	237.0	6.9	Sanitary products
อื่นๆ	-	-	Others



ตาราง 21 ค่าใช้จ่ายในการดำเนินงานของ โรงแรมและเกสต์เฮาส์ในปี 2545 จังหวัดอุดรธานี (ต่อ)

TABLE 21 OPERATING EXPENSES OF HOTELS AND GUEST HOUSES BY PROVINCE (Contd.)

พันบาท : In Thousand Baht

ค่าใช้จ่ายในการดำเนินงาน	จำนวนเงิน Amount	ร้อยละ %	Operating expenses
<b>อุดรธานี</b>	<b>205,596.1</b>	<b>100.0</b>	<b>Udon Thani</b>
ค่าซื้อสินค้าประเภทอาหารและเครื่องดื่ม	65,452.3	31.8	Food and beverages
ค่าไฟฟ้า	41,364.3	20.1	Electricity
ค่าน้ำประปา	7,988.9	3.9	Water supply
ค่าก๊าซ	2,771.0	1.3	Gas
ค่าน้ำมันเชื้อเพลิง	7,642.9	3.7	Fuels
ค่าไปรษณีย์ ค่าโทรศัพท์ ค่าโทรสาร	3,440.0	1.7	Postal telegraph, telephone, facsimile
ค่าเครื่องเขียน แบบพิมพ์ หนังสือพิมพ์ และวัสดุสิ้นเปลือง	15,420.1	7.5	Stationery and wastage materials
ค่าทำบัญชี ค่าปรึกษา ค่าทนายความ ค่าตรวจสอบบัญชี	3,246.5	1.6	Accountancy and consulting services
ค่าใช้จ่ายในการฝึกอบรม ค่าวิจัย วางแผนและพัฒนา			Cost of training, research, planning development
ค่าจ้างผู้เชี่ยวชาญต่างประเทศ	394.5	0.2	and foreigner consultant
ค่าโฆษณา	2,964.8	1.4	Advertising
ค่าเบี้ยประกันภัย	1,826.4	0.9	Insurance premium
ค่าใช้จ่ายเกี่ยวกับการให้บริการอินเทอร์เน็ต	6.8	..	Internet services
ค่าใช้จ่ายเกี่ยวกับการบำรุงรักษาอุปกรณ์คอมพิวเตอร์	149.5	0.1	Repair and maintenance of computer accessories
ค่าขนานหน้า	-	-	Commission paid
ค่ารับรอง	981.9	0.5	Entertainment
- ค่าอาหารและเครื่องดื่ม	951.9	96.9	- Meal and beverage
- ค่ากิจกรรมเพื่อความบันเทิง นันทนาการ เช่นกีฬาต่างๆ	-	-	- Recreational
- ค่าที่พัก	30.0	3.1	- Lodging
ค่าพาหนะและค่าที่พักที่ไร้เฉพาะเพื่อกิจการ	698.7	0.3	Transportation
ค่าธรรมเนียมใบอนุญาต	1,365.9	0.7	Permission fee
ค่าบำรุงการกุศล	99.2	..	Charity
ค่าซ่อมแซมอาคาร และสินทรัพย์ต่างๆ	11,353.6	5.5	Repairing and maintenance of fixed assets
ค่าเช่าอาคาร อาคารพร้อมที่ดิน ยานพาหนะ เครื่องจักรและเครื่องมือ ฯลฯ	1,975.1	1.0	Rent on building, vehicles, machinery etc.
ค่าเช่าที่ดิน	3.0	..	Rent on land
ขาดทุนจากการเปลี่ยนแปลงอัตราแลกเปลี่ยน	-	-	Loss of currency exchange
ค่าดอกเบี้ยจ่าย	20,102.6	9.8	Interest paid
หนี้สูญ	15.0	..	Bad debts
ค่าเครื่องใช้ที่ทำด้วยผ้า	258.9	0.1	Linen expenses
ค่าผลิตภัณฑ์ทำความสะอาดต่างๆ	751.2	0.4	Sanitary products
อื่นๆ	15,323.0	7.5	Others

ตาราง 21 ค่าใช้จ่ายในการดำเนินงานของ โรงแรมและเกสต์เฮาส์ในปี 2545 จำแนกตามจังหวัด (ต่อ)

TABLE 21 OPERATING EXPENSES OF HOTELS AND GUEST HOUSES BY PROVINCE (Contd.)

พันบาท : In Thousand Baht

ค่าใช้จ่ายในการดำเนินงาน	จำนวนเงิน	ร้อยละ	Operating expenses
	Amount	%	
<b>อุบลราชธานี</b>	<b>99,353.0</b>	<b>100.0</b>	<b>Ubon Ratchathani</b>
ค่าซื้อสินค้าประเภทอาหารและเครื่องดื่ม	35,935.3	36.2	Food and beverages
ค่าไฟฟ้า	20,803.6	21.0	Electricity
ค่าน้ำประปา	2,728.8	2.7	Water supply
ค่าก๊าซ	2,326.0	2.3	Gas
ค่าน้ำมันเชื้อเพลิง	1,915.8	1.9	Fuels
ค่าไปรษณีย์ ค่าโทรศัพท์ ค่าโทรสาร	3,683.7	3.7	Postal telegraph, telephone, facsimile
ค่าเครื่องเขียน แบบพิมพ์ หนังสือพิมพ์ และวัสดุสิ้นเปลือง	2,375.6	2.4	Stationery and wastage materials
ค่าทำบัญชี ค่าปรึกษา ค่าทนายความ ค่าตรวจสอบบัญชี	220.8	0.2	Accountancy and consulting services
ค่าใช้จ่ายในการฝึกอบรม ค่าวิจัย วางแผนและพัฒนา			Cost of training, research, planning development
ค่าจ้างผู้เชี่ยวชาญต่างประเทศ	21.5	..	and foreigner consultant
ค่าโฆษณา	1,247.7	1.3	Advertising
ค่าเบี้ยประกันภัย	554.3	0.6	Insurance premium
ค่าใช้จ่ายเกี่ยวกับการใช้บริการอินเทอร์เน็ต	321.5	0.3	Internet services
ค่าใช้จ่ายเกี่ยวกับการบำรุงรักษาอุปกรณ์คอมพิวเตอร์	215.3	0.2	Repair and maintenance of computer accessories
ค่านายหน้า	67.7	0.1	Commission paid
ค่ารับรอง	358.7	0.4	Entertainment
- ค่าอาหารและเครื่องดื่ม	358.7	100.0	- Meal and beverage
- ค่ากิจกรรมเพื่อความบันเทิง นันทนาการ เช่น กีฬาต่างๆ	-	-	- Recreational
- ค่าที่พัก	-	-	- Lodging
ค่าพาหนะและค่าที่พักที่ใช้จ่ายเฉพาะเพื่อกิจการ	208.4	0.2	Transportation
ค่าธรรมเนียมใบอนุญาต	435.1	0.4	Permission fee
ค่าบำรุงการกุศล	224.4	0.2	Charity
ค่าซ่อมแซมอาคาร และสินทรัพย์ต่างๆ	3,611.4	3.6	Repairing and maintenance of fixed assets
ค่าเช่าอาคาร อาคารพร้อมที่ดิน ยานพาหนะ เครื่องจักรและเครื่องมือ ฯลฯ	321.6	0.3	Rent on building, vehicles, machinery etc.
ค่าเช่าที่ดิน	-	-	Rent on land
ขาดทุนจากการเปลี่ยนแปลงอัตราแลกเปลี่ยน	-	-	Loss of currency exchange
ค่าดอกเบี้ยจ่าย	16,251.3	16.4	Interest paid
หนี้สูญ	264.7	0.3	Bad debts
ค่าเครื่องใช้ที่ทำด้วยผ้า	2,392.0	2.4	Linen expenses
ค่าผลิตภัณฑ์ทำความสะอาดต่างๆ	1,942.1	2.0	Sanitary products
อื่นๆ	925.7	0.9	Others

หมายเหตุ : .. ต่ำกว่าร้อยละ 0.1

Note : .. Less than 0.1

ที่มา : รายงานการสำรวจการประกอบกิจการ โรงแรมและเกสต์เฮาส์ พ.ศ. 2546 สำนักงานสถิติแห่งชาติ กระทรวงเทคโนโลยีสารสนเทศและการสื่อสาร  
Source : Report of The 2003 Hotels and Guest Houses Survey, National Statistical Office, Ministry of Information and Communication Technology

ตาราง 22 รายรับจากการดำเนินงานของโรงแรมและเกสต์เฮาส์ในปี 2545 จำแนกตามจังหวัด

TABLE 22 RECEIPTS OF HOTELS AND GUEST HOUSES BY PROVINCE

พันบาท : In Thousand Baht

จังหวัด	จำนวนโรงแรม/ เกสต์เฮาส์ Number of hotels/ guest houses	รวม Total	รายรับจากการขายห้องพัก		รายรับจาก ภัตตาคาร/ ร้านอาหาร Receipts from restaurant	รายรับจาก สถานบันเทิง Receipts from entertainment	รายรับจาก ร้านขายของ ที่ระลึก Receipts from souvenir shop	รายรับจาก การให้เช่าห้อง ประชุม/สัมมนา Receipts from function and meeting room sale	รายรับอื่นๆ Other receipts	Province
			Receipts from room sales							
			ทั้งสิ้น Total	ทางเว็บไซต์ Online sales						
ตะวันออกเฉียงเหนือ	339	1,777,492.2	998,598.2	2,279.5	337,706.4	173,250.6	13,833.3	153,689.7	100,414.0	Northeastern
กาฬสินธุ์	8	32,470.7	17,805.1	-	5,411.3	2,458.7	-	6,588.5	207.0	Kalasin
ขอนแก่น	53	254,555.7	179,633.7	-	30,792.6	31,740.6	-	5,833.4	6,555.4	Khon Kaen
ชัยภูมิ	9	53,952.4	19,121.5	-	3,302.5	674.6	-	1,225.0	29,628.8	Chaiyaphum
นครพนม	25	44,971.1	30,828.0	-	8,785.8	4,584.4	50.0	279.0	444.0	Nakhon Phanom
นครราชสีมา	46	327,461.0	180,126.2	-	68,513.2	17,359.2	28.2	32,503.9	28,930.3	Nakhon Ratchasima
บุรีรัมย์	11	93,698.9	42,655.2	-	12,295.0	16,400.0	500.0	20,500.0	1,348.8	Buri Ram
มหาสารคาม	7	25,225.0	14,679.0	-	2,448.8	7,346.4	-	730.8	20.0	Maha Sarakham
มุกดาหาร	9	38,906.7	24,839.5	-	2,397.4	2,940.1	-	8,042.2	687.5	Mukdahan
ยโสธร	5	35,670.6	20,085.7	-	9,380.0	3,489.4	4.5	150.7	2,560.3	Yasothon
ร้อยเอ็ด	14	44,869.9	26,211.2	-	3,708.5	4,014.4	542.0	9,196.0	1,197.8	Roi Et
เลย	7	10,308.2	9,872.2	-	156.0	-	-	-	280.0	Loei
ศรีสะเกษ	11	31,581.9	20,606.4	-	3,768.2	2,483.7	-	4,409.4	314.2	Si Sa Ket
สกลนคร	17	69,561.0	40,711.6	-	17,891.7	4,586.7	111.9	4,954.0	1,305.2	Sakon Nakhon
สุรินทร์	10	92,462.1	47,524.5	-	33,336.7	5,987.0	2,418.2	1,702.2	1,493.4	Surin
หนองคาย	21	69,610.7	35,733.4	-	27,275.2	5,972.4	50.0	258.9	320.9	Nong Khai
หนองบัวลำภู	15	10,695.8	9,660.3	-	930.6	-	-	-	105.0	Nong Bua Lam Phu
อำนาจเจริญ	4	5,487.2	3,008.6	-	1,600.6	720.0	-	104.0	54.0	Amnat Charoen
อุดรธานี	34	348,224.4	154,717.8	2,279.5	85,844.1	50,531.4	9,614.1	26,181.2	21,335.9	Udon Thani
อุบลราชธานี	33	187,779.0	120,778.4	-	19,868.4	11,961.7	514.4	31,030.4	3,625.7	Ubon Ratchathani

ที่มา : รายงานการสำรวจการประกอบกิจการ โรงแรมและเกสต์เฮาส์ พ.ศ. 2546 สำนักงานสถิติแห่งชาติ กระทรวงเทคโนโลยีสารสนเทศและการสื่อสาร

Source : Report of The 2003 Hotels and Guest Houses Survey, National Statistical Office, Ministry of Information and Communication Technology

ตาราง 23 มูลค่าสินทรัพย์หมุนเวียนของโรงแรมและเกสต์เฮาส์ ณ วันที่ 31 ธันวาคม 2545 จำแนกตามจังหวัด

TABLE 23 VALUE OF CURRENT ASSETS OF HOTELS AND GUEST HOUSES AS OF DECEMBER 31, 2002 BY PROVINCE

พันบาท : In Thousand Baht

จังหวัด	จำนวนโรงแรม/ เกสต์เฮาส์ Number of hotels/ guest houses	รวม Total	เงินสด Cash/Currency	เงินฝากธนาคาร พาณิชย์ Deposits with Commercial Bank	เงินฝากธนาคาร ออมสิน Deposits with Government Savings Bank	พันธบัตร/ ตั๋วเงิน Bonds/ Promissory note/Bills	ลูกหนี้ Debtor	สินทรัพย์อื่นๆ Other assets	Province
ตะวันออกเฉียงเหนือ	339	1,698,490.5	72,445.0	282,325.0	1,153.0	1,764.0	30,176.1	1,310,627.4	Northeastern
กาฬสินธุ์	8	9,928.0	663.2	4,917.9	-	1,150.0	538.5	2,658.5	Kalasin
ขอนแก่น	53	144,595.9	10,688.7	127,806.1	-	-	2,860.0	3,241.0	Khon Kaen
ชัยภูมิ	9	3,565.2	883.9	42.0	-	400.0	2,214.6	24.7	Chaiyaphum
นครพนม	25	78,102.2	1,739.1	2,307.6	20.0	-	771.6	73,263.8	Nakhon Phanom
นครราชสีมา	46	635,585.8	2,702.1	14,340.7	33.0	-	12,275.1	606,234.7	Nakhon Ratchasima
บุรีรัมย์	11	19,494.3	7,452.1	330.0	-	-	1,000.0	10,712.2	Buri Ram
มหาสารคาม	7	1,493.5	721.5	132.0	40.0	-	600.0	-	Maha Sarakham
มุกดาหาร	9	5,021.4	2,404.0	2,025.2	-	-	475.4	116.7	Mukdahan
ยโสธร	5	18,935.1	15,015.4	3,385.2	-	164.0	270.1	100.4	Yasothon
ร้อยเอ็ด	14	88,992.4	4,195.8	84,696.5	-	-	100.0	-	Roi Et
เลย	7	465.1	465.1	-	-	-	-	-	Loei
ศรีสะเกษ	11	63,123.0	946.2	3,106.1	-	-	1,980.0	57,090.7	Si Sa Ket
สกลนคร	17	32,217.4	985.2	3,248.4	750.0	-	250.0	26,983.8	Sakon Nakhon
สุรินทร์	10	10,510.7	8,673.5	235.0	-	-	377.9	1,224.3	Surin
หนองคาย	21	4,285.9	951.5	789.9	300.0	50.0	87.8	2,106.7	Nong Khai
หนองบัวลำภู	15	365.1	152.4	173.0	-	-	-	39.7	Nong Bua Lam Phu
อำนาจเจริญ	4	60.0	35.0	15.0	10.0	-	-	-	Amnat Charoen
อุดรธานี	34	560,329.1	3,757.9	29,673.3	-	-	5,625.9	521,272.0	Udon Thani
อุบลราชธานี	33	21,420.8	10,012.4	5,101.1	-	-	749.1	5,558.3	Ubon Ratchathani

ที่มา : รายงานการสำรวจการประกอบกิจการโรงแรมและเกสต์เฮาส์ พ.ศ. 2546 สำนักงานสถิติแห่งชาติ กระทรวงเทคโนโลยีสารสนเทศและการสื่อสาร

Source : Report of The 2003 Hotels and Guest Houses Survey, National Statistical Office, Ministry of Information and Communication Technology

ตาราง 24 มูลค่าหนี้สินของโรงแรมและเกสต์เฮาส์ ณ วันที่ 31 ธันวาคม 2545 จำแนกตามจังหวัด

TABLE 24 VALUE OF LIABILITIES OF HOTELS AND GUEST HOUSES AS OF DECEMBER 31, 2002 BY PROVINCE

พันบาท : In Thousand Baht

จังหวัด	จำนวนโรงแรม/เกสต์เฮาส์ Number of hotels/guest houses	รวม Total	เงินกู้ระยะสั้น Short - term loans	เงินกู้ระยะยาว Long - term loans	หนี้สินอื่นๆ Other liabilities	Province
ตะวันออกเฉียงเหนือ	339	6,115,250.3	445,488.5	5,364,624.6	305,137.2	Northeastern
กาฬสินธุ์	8	186,352.2	16,300.0	169,830.0	222.2	Kalasin
ขอนแก่น	53	153,392.5	1,002.9	117,343.0	35,046.6	Khon Kaen
ชัยภูมิ	9	26,759.2	192.2	26,100.0	466.9	Chaiyaphum
นครพนม	25	501,509.6	6,996.5	452,870.3	41,642.8	Nakhon Phanom
นครราชสีมา	46	1,393,756.1	123,060.1	1,239,509.1	31,186.9	Nakhon Ratchasima
บุรีรัมย์	11	100,245.3	-	95,200.0	5,045.3	Buri Ram
มหาสารคาม	7	20,187.4	20,000.0	-	187.4	Maha Sarakham
มุกดาหาร	9	51,312.7	11,232.8	39,600.0	479.9	Mukdahan
ยโสธร	5	29,239.2	-	28,507.8	731.4	Yasothon
ร้อยเอ็ด	14	166,350.0	13,450.0	152,880.0	20.0	Roi Et
เลย	7	2,030.0	-	2,030.0	-	Loei
ศรีสะเกษ	11	136,858.2	99,450.0	37,343.0	65.2	Si Sa Ket
สกลนคร	17	91,424.8	-	41,900.0	49,524.8	Sakon Nakhon
สุรินทร์	10	121,283.3	16,640.2	104,000.0	643.1	Surin
หนองคาย	21	769,503.1	-	714,782.1	54,721.0	Nong Khai
หนองบัวลำภู	15	26,712.4	1,030.0	25,100.0	582.4	Nong Bua Lam Phu
อำนาจเจริญ	4	6,400.0	-	6,400.0	-	Amnat Charoen
อุดรธานี	34	1,704,064.4	114,395.4	1,511,354.6	78,314.4	Udon Thani
อุบลราชธานี	33	627,870.0	21,738.3	599,874.8	6,257.0	Ubon Ratchathani

ที่มา : รายงานการสำรวจการประกอบกิจการโรงแรมและเกสต์เฮาส์ พ.ศ. 2546 สำนักงานสถิติแห่งชาติ กระทรวงเทคโนโลยีสารสนเทศและการสื่อสาร  
 Source : Report of The 2003 Hotels and Guest Houses Survey, National Statistical Office, Ministry of Information and Communication Technology

ตาราง 25 มูลค่าตามบัญชีของสินทรัพย์ถาวร ณ วันที่ 31 ธันวาคม 2545 จำแนกตามจังหวัด

TABLE 25 BOOK VALUE OF FIXED ASSETS AS OF DECEMBER 31, 2002 BY PROVINCE

พันบาท : In Thousand Baht

จังหวัด	จำนวน โรงแรม/ เกสต์เฮาส์ Number of hotels/ guest houses	มูลค่าตามบัญชีของสินทรัพย์ถาวรปลายงวดหรือ 31 ธันวาคม 2545 Book value of fixed assets as of December 31, 2002								Province
		รวม Total	ที่ดิน Land	อาคารและ สิ่งก่อสร้าง Building and construction	เครื่องจักรและ เครื่องมือ ฯลฯ Machinery and equipment	เครื่องใช้ สำนักงาน Office appliance	ยานพาหนะ Vehicles	ซอฟต์แวร์ Software	สินทรัพย์ ถาวรอื่นๆ Other fixed assets	
ตะวันออกเฉียงเหนือ	339	9,617,696.5	3,631,032.5	5,340,158.3	346,490.8	172,791.3	77,048.5	2,706.0	47,469.1	Northeastern
กาฬสินธุ์	8	183,446.6	39,003.9	95,391.6	33.6	48,887.4	130.0	-	-	Kalasin
ขอนแก่น	53	1,156,405.7	631,279.8	488,898.5	20,473.3	5,732.9	9,981.3	40.0	-	Khon Kaen
ชัยภูมิ	9	163,930.4	114,385.0	40,300.7	5,724.8	1,237.2	2,282.7	-	-	Chaiyaphum
นครพนม	25	670,512.9	264,825.0	352,797.2	43,481.6	4,116.3	5,264.7	28.0	-	Nakhon Phanom
นครราชสีมา	46	1,305,480.9	354,552.6	749,373.7	145,561.5	40,245.2	14,149.1	17.7	1,581.2	Nakhon Ratchasima
บุรีรัมย์	11	437,975.2	67,311.0	359,828.8	4,248.5	4,609.1	1,569.0	-	408.9	Buri Ram
มหาสารคาม	7	55,215.1	35,633.3	16,071.1	-	3,094.3	416.4	-	-	Maha Sarakham
มุกดาหาร	9	553,549.9	140,888.0	381,982.7	14,195.4	14,082.9	2,016.9	384.0	-	Mukdahan
ยโสธร	5	373,200.9	78,345.1	291,905.6	1,240.8	1,194.3	515.1	-	-	Yasothon
ร้อยเอ็ด	14	218,590.1	150,987.5	53,640.4	2,660.3	4,376.0	6,925.9	-	-	Roi Et
เลย	7	70,263.1	45,000.0	22,810.0	1,268.6	1,080.3	38.6	65.6	-	Loei
ศรีสะเกษ	11	101,752.7	34,140.0	56,378.9	3,597.1	1,846.7	894.2	2,038.4	2,857.5	Si Sa Ket
สกลนคร	17	287,985.3	146,878.4	125,007.6	8,844.3	2,254.1	5,000.9	-	-	Sakon Nakhon
สุรินทร์	10	263,078.6	115,994.0	85,360.8	59,636.8	1,567.9	519.1	-	-	Surin
หนองคาย	21	539,101.9	122,238.4	407,536.6	881.4	5,675.7	2,769.8	-	-	Nong Khai
หนองบัวลำภู	15	38,294.6	11,300.0	21,861.6	1,090.6	882.3	3,160.0	-	-	Nong Bua Lam Phu
อำนาจเจริญ	4	69,168.5	32,400.0	31,720.0	926.0	1,955.0	2,087.5	80.0	-	Amnat Charoen
อุดรธานี	34	1,678,582.0	707,087.9	890,694.4	14,282.2	19,374.5	12,249.1	-	34,893.9	Udon Thani
อุบลราชธานี	33	1,451,162.2	538,782.6	868,598.1	18,344.2	10,579.2	7,078.2	52.3	7,727.6	Ubon Ratchathani

ที่มา : รายงานการสำรวจการประกอบกิจการ โรงแรมและเกสต์เฮาส์ พ.ศ. 2546 สำนักงานสถิติแห่งชาติ กระทรวงเทคโนโลยีสารสนเทศและการสื่อสาร

Source : Report of The 2003 Hotels and Guest Houses Survey, National Statistical Office, Ministry of Information and Communication Technology

ตาราง 26 ค่าเสื่อมราคาสินทรัพย์ถาวรในปี 2545 จำแนกตามจังหวัด  
TABLE 26 DEPRECIATION OF FIXED ASSETS IN 2002 BY PROVINCE

พันบาท : In Thousand Baht

จังหวัด	จำนวนโรงแรม/ เกสต์เฮาส์ Number of hotels/guest houses	รวม Total	อาคารและ สิ่งก่อสร้าง Building and construction	เครื่องจักรและ เครื่องมือ ฯลฯ Machinery and equipment	เครื่องใช้ สำนักงาน Office appliance	ยานพาหนะ Vehicles	สินทรัพย์ ถาวรอื่นๆ Other fixed assets	Province
ตะวันออกเฉียงเหนือ	339	473,298.8	354,003.5	75,679.9	21,300.8	19,328.3	2,986.3	Northeastern
กาฬสินธุ์	8	10,493.4	5,020.6	8.4	5,431.9	32.5	-	Kalasin
ขอนแก่น	53	24,643.6	19,500.2	2,356.1	760.0	2,017.3	10.0	Khon Kaen
ชัยภูมิ	9	3,239.2	2,166.4	513.5	132.1	427.3	-	Chaiyaphum
นครพนม	25	80,047.0	73,031.5	4,929.4	481.7	1,597.4	7.0	Nakhon Phanom
นครราชสีมา	46	84,738.0	37,421.0	38,619.2	5,162.2	3,314.9	220.7	Nakhon Ratchasima
บุรีรัมย์	11	22,037.1	21,117.3	485.7	134.0	208.8	91.3	Buri Ram
มหาสารคาม	7	1,620.0	1,343.6	-	194.5	81.8	-	Maha Sarakham
มุกดาหาร	9	27,661.0	22,341.2	3,468.3	1,335.4	420.2	96.0	Mukdahan
ยโสธร	5	15,935.1	15,363.5	310.2	132.7	128.8	-	Yasothon
ร้อยเอ็ด	14	4,108.8	2,620.7	172.2	207.3	1,108.6	-	Roi Et
เลย	7	1,387.5	990.0	291.0	86.7	3.4	16.4	Loei
ศรีสะเกษ	11	3,947.4	2,942.7	390.2	233.6	134.8	246.1	Si Sa Ket
สกลนคร	17	11,875.5	8,705.8	524.6	386.1	2,259.0	-	Sakon Nakhon
สุรินทร์	10	19,629.6	4,492.7	14,825.3	181.9	129.8	-	Surin
หนองคาย	21	35,001.9	31,537.9	42.8	2,096.7	1,314.5	10.0	Nong Khai
หนองบัวลำภู	15	2,311.3	1,150.6	272.7	98.0	790.0	-	Nong Bua Lam Phu
อำนาจเจริญ	4	4,086.5	2,280.0	314.0	905.0	587.5	-	Amnat Charoen
อุดรธานี	34	66,327.0	55,662.2	3,570.6	2,152.7	3,062.3	1,879.3	Udon Thani
อุบลราชธานี	33	54,209.1	46,315.7	4,586.1	1,188.3	1,709.6	409.5	Ubon Ratchathani

ที่มา : รายงานการสำรวจการประกอบกิจการ โรงแรมและเกสต์เฮาส์ พ.ศ. 2546 สำนักงานสถิติแห่งชาติ กระทรวงเทคโนโลยีสารสนเทศและการสื่อสาร  
Source : Report of The 2003 Hotels and Guest Houses Survey, National Statistical Office, Ministry of Information and Communication Technology

ตาราง 27 มูลค่าสินทรัพย์ถาวรที่เปลี่ยนแปลงในปี 2545 จำแนกตามจังหวัด

TABLE 27 VALUE OF FIXED ASSETS CHANGE IN 2002 BY PROVINCE

พันบาท : In Thousand Baht

จังหวัด	จำนวนโรงแรม/ เกสต์เฮาส์ Number of hotels/ guest houses	มูลค่าซื้อสินทรัพย์ถาวรใหม่ หรือผลิตขึ้นใช้เอง Value of new or cost producing assets						มูลค่าซื้อสินทรัพย์ถาวรที่ใช้แล้ว Value of used fixed assets						Province
		รวม	ที่ดินและการ ปรับปรุงที่ดิน	อาคารและ สิ่งก่อสร้าง	เครื่องจักรและ เครื่องมือ ฯลฯ	ยานพาหนะ	สินทรัพย์ ถาวรอื่นๆ	รวม	ที่ดินและการ ปรับปรุงที่ดิน	อาคารและ สิ่งก่อสร้าง	เครื่องจักรและ เครื่องมือ ฯลฯ	ยานพาหนะ	สินทรัพย์ ถาวรอื่นๆ	
		Total	Land and land improvement	Building and construction	Machinery and equipment	Vehicles	Other fixed assets	Total	Land and land improvement	Building and construction	Machinery and equipment	Vehicles	Other fixed assets	
ตะวันออกเฉียงเหนือ	339	38,698.6	1,026.0	22,373.4	6,543.3	3,817.0	4,939.0	49,263.4	28,116.5	18,860.1	947.4	80.0	1,259.4	Northeastern
กาฬสินธุ์	8	-	-	-	-	-	-	-	-	-	-	-	-	Kalasin
ขอนแก่น	53	-	-	-	-	-	-	-	-	-	-	-	-	Khon Kaen
ชัยภูมิ	9	965.5	-	449.5	-	516.0	-	-	-	-	-	-	-	Chaiyaphum
นครพนม	25	3,557.4	-	3,540.0	17.4	-	-	4,100.0	2,600.0	1,500.0	-	-	-	Nakhon Phanom
นครราชสีมา	46	13,538.5	996.0	6,785.2	2,622.4	2,236.6	898.3	45,083.4	25,516.5	17,360.1	947.4	-	1,259.4	Nakhon Ratchasima
บุรีรัมย์	11	-	-	-	-	-	-	-	-	-	-	-	-	Buri Ram
มหาสารคาม	7	1,891.4	-	-	-	-	1,891.4	-	-	-	-	-	-	Maha Sarakham
มุกดาหาร	9	-	-	-	-	-	-	-	-	-	-	-	-	Mukdahan
ยโสธร	5	405.0	-	405.0	-	-	-	-	-	-	-	-	-	Yasothon
ร้อยเอ็ด	14	50.0	-	-	50.0	-	-	-	-	-	-	-	-	Roi Et
เดช	7	-	-	-	-	-	-	-	-	-	-	-	-	Loei
ศรีสะเกษ	11	5,413.4	-	1,761.3	1,457.3	264.3	1,930.5	-	-	-	-	-	-	Si Sa Ket
สกลนคร	17	1,600.0	-	152.5	1,228.7	-	218.8	80.0	-	-	-	80.0	-	Sakon Nakhon
สุรินทร์	10	284.4	-	-	284.4	-	-	-	-	-	-	-	-	Surin
หนองคาย	21	280.0	-	280.0	-	-	-	-	-	-	-	-	-	Nong Khai
หนองบัวลำภู	15	5,800.0	-	5,000.0	-	800.0	-	-	-	-	-	-	-	Nong Bua Lam Phu
อำนาจเจริญ	4	-	-	-	-	-	-	-	-	-	-	-	-	Amnat Charoen
อุดรธานี	34	4,913.0	30.0	4,000.0	883.0	-	-	-	-	-	-	-	-	Udon Thani
อุบลราชธานี	33	-	-	-	-	-	-	-	-	-	-	-	-	Ubon Ratchathani

ที่มา : รายงานการสำรวจการประกอบกิจการโรงแรมและเกสต์เฮาส์ พ.ศ. 2546 สำนักงานสถิติแห่งชาติ กระทรวงเทคโนโลยีสารสนเทศและการสื่อสาร  
Source : Report of The 2003 Hotels and Guest Houses Survey, National Statistical Office, Ministry of Information and Communication Technology



ตาราง 28 มูลค่าสินทรัพย์ถาวรที่เปลี่ยนแปลงในปี 2545 จำแนกตามจังหวัด  
TABLE 28 VALUE OF FIXED ASSETS CHANGE IN 2002 BY PROVINCE

พันบาท : In Thousand Baht

จังหวัด	จำนวนโรงแรม/ เกสต์เฮาส์ Number of hotels/ guest houses	มูลค่าขายสินทรัพย์ถาวรที่ใช้แล้ว Value of disposal of fixed assets			ค่าธรรมเนียมโอนกรรมสิทธิ์ Ownership transfer fee		Province
		รวม Total	อาคารและ สิ่งก่อสร้าง Building and construction	ยานพาหนะ Vehicles	รวม Total	ที่ดินและการ ปรับปรุงที่ดิน Land and land improvement	
ตะวันออกเฉียงเหนือ	339	700.0	510.0	190.0	25.0	25.0	Northeastern
กาฬสินธุ์	8	-	-	-	-	-	Kalasin
ขอนแก่น	53	-	-	-	-	-	Khon Kaen
ชัยภูมิ	9	140.0	-	140.0	-	-	Chaiyaphum
นครพนม	25	510.0	510.0	-	25.0	25.0	Nakhon Phanom
นครราชสีมา	46	-	-	-	-	-	Nakhon Ratchasima
บุรีรัมย์	11	-	-	-	-	-	Buri Ram
มหาสารคาม	7	-	-	-	-	-	Maha Sarakham
มุกดาหาร	9	-	-	-	-	-	Mukdahan
ยโสธร	5	-	-	-	-	-	Yasothon
ร้อยเอ็ด	14	-	-	-	-	-	Roi Et
เลย	7	-	-	-	-	-	Loei
ศรีสะเกษ	11	-	-	-	-	-	Si Sa Ket
สกลนคร	17	50.0	-	50.0	-	-	Sakon Nakhon
สุรินทร์	10	-	-	-	-	-	Surin
หนองคาย	21	-	-	-	-	-	Nong Khai
หนองบัวลำภู	15	-	-	-	-	-	Nong Bua Lam Phu
อำนาจเจริญ	4	-	-	-	-	-	Amnat Charoen
อุครธานี	34	-	-	-	-	-	Udon Thani
อุบลราชธานี	33	-	-	-	-	-	Ubon Ratchathani

ที่มา : รายงานการสำรวจการประกอบกิจการ โรงแรมและเกสต์เฮาส์ พ.ศ. 2546 สำนักงานสถิติแห่งชาติ กระทรวงเทคโนโลยีสารสนเทศและการสื่อสาร  
Source : Report of The 2003 Hotels and Guest Houses Survey, National Statistical Office, Ministry of Information and Communication Technology

ภาคใต้

**SOUTHERN REGION**

# สารบัญตารางสถิติ

		หน้า
ตาราง 1	จำนวนและร้อยละของโรงแรมและเกสต์เฮาส์ จำแนกตามจังหวัด	-247-
ตาราง 2	จำนวนและร้อยละของโรงแรมและเกสต์เฮาส์ จำแนกตามรูปแบบการจัดตั้งตามกฎหมาย และจังหวัด	-248-
ตาราง 3	จำนวนและร้อยละของโรงแรมและเกสต์เฮาส์ จำแนกตามระยะเวลาในการดำเนินการ และจังหวัด	-249-
ตาราง 4	จำนวนและร้อยละของโรงแรมและเกสต์เฮาส์ จำแนกตามเงินทุนจดทะเบียน และจังหวัด	-250-
ตาราง 5	จำนวนและร้อยละของโรงแรมและเกสต์เฮาส์ จำแนกตามการมีเครื่องคอมพิวเตอร์ใช้ จำนวนเครื่องคอมพิวเตอร์ที่มีทั้งหมด จำนวนบุคลากรที่ใช้เครื่องคอมพิวเตอร์ในการปฏิบัติงาน และจังหวัด	-251-
ตาราง 6	จำนวนและร้อยละของโรงแรมและเกสต์เฮาส์ จำแนกตามการใช้อินเทอร์เน็ต และจังหวัด	-252-
ตาราง 7	จำนวนและร้อยละของโรงแรมและเกสต์เฮาส์ จำแนกตามกิจกรรม/บริการที่ดำเนินการบนเว็บไซต์ และจังหวัด	-253-
ตาราง 8	จำนวนและร้อยละของห้องพัก จำแนกตามประเภทห้องพัก และจังหวัด	-254-
ตาราง 9	จำนวนและร้อยละของห้องพัก จำแนกตามประเภทของห้อง และจังหวัด	-255-
ตาราง 10	จำนวนและร้อยละของห้องสามัญ จำแนกตามประเภทของห้อง และจังหวัด	-256-
ตาราง 11	จำนวนและร้อยละของผู้เข้าพักชาวไทย และชาวต่างประเทศ จำแนกตามจังหวัด	-257-
ตาราง 12	จำนวนและร้อยละของโรงแรมและเกสต์เฮาส์ที่มีห้องประชุม/สัมมนา หรือห้องจัดเลี้ยง จำแนกตามขนาดความจุ (คน) และจังหวัด	-258-
ตาราง 13	จำนวนและร้อยละของโรงแรมและเกสต์เฮาส์ที่มีการจัดประชุม/สัมมนา จำแนกตามจำนวนครั้งของการจัดประชุม/สัมมนา และจังหวัด	-259-
ตาราง 14	จำนวนและร้อยละของผู้เข้าร่วมประชุม/สัมมนา ตามจำนวนครั้งของการจัดประชุม/สัมมนา จำแนกตามจังหวัด	-260-
ตาราง 15.1	จำนวนผู้ใช้บริการภัตตาคาร/ห้องอาหารเฉลี่ยต่อวัน จำแนกตามผู้ใช้บริการ และจังหวัด	-261-
ตาราง 15.2	จำนวนผู้ใช้บริการสถานบันเทิงเฉลี่ยต่อวัน จำแนกตามผู้ใช้บริการ และจังหวัด	-262-
ตาราง 15.3	จำนวนผู้ใช้บริการร้านขายของที่ระลึกเฉลี่ยต่อวัน จำแนกตามผู้ใช้บริการ และจังหวัด	-263-
ตาราง 16	จำนวนและร้อยละของโรงแรมและเกสต์เฮาส์ จำแนกตามการมีสิ่งอำนวยความสะดวก บริการ ประเภทของสิ่งอำนวยความสะดวก และจังหวัด	-264-

ตาราง 17	จำนวนคนทำงานในโรงแรมและเกสต์เฮาส์ จำแนกตามลักษณะการจ้างงาน เพศ และจังหวัด	-265-
ตาราง 18	จำนวนคนทำงาน จำนวนห้องพักและจำนวนคนทำงานเฉลี่ยต่อห้องพัก จำแนกตาม จังหวัด	-266-
ตาราง 19	ข้อมูลสถิติที่สำคัญ จำแนกตามจังหวัด	-267-
ตาราง 20	ค่าใช้จ่ายด้านบุคลากรในปี 2545 จำแนกตามจังหวัด	-268-
ตาราง 21	ค่าใช้จ่ายในการดำเนินการของโรงแรมและเกสต์เฮาส์ในปี 2545 จำแนกตาม จังหวัด	-269-
ตาราง 22	รายรับจากการดำเนินการของโรงแรมและเกสต์เฮาส์ในปี 2545 จำแนกตาม จังหวัด	-283-
ตาราง 23	มูลค่าสินทรัพย์หมุนเวียนของโรงแรมและเกสต์เฮาส์ ณ วันที่ 31 ธันวาคม 2545 จำแนกตามจังหวัด	-284-
ตาราง 24	มูลค่าหนี้สินของโรงแรมและเกสต์เฮาส์ ณ วันที่ 31 ธันวาคม 2545 จำแนกตาม จังหวัด	-285-
ตาราง 25	มูลค่าตามบัญชีของสินทรัพย์ถาวร ณ วันที่ 31 ธันวาคม 2545 จำแนกตามจังหวัด	-286-
ตาราง 26	ค่าเสื่อมราคาสินทรัพย์ถาวรในปี 2545 จำแนกตามจังหวัด	-287-
ตาราง 27	มูลค่าสินทรัพย์ถาวรที่เปลี่ยนแปลงในปี 2545 จำแนกตามจังหวัด	-288-
ตาราง 28	มูลค่าสินทรัพย์ถาวรที่เปลี่ยนแปลงในปี 2545 จำแนกตามจังหวัด	-289-

# CONTENTS

		PAGE
TABLE 1	NUMBER AND PERCENTAGE OF HOTELS AND GUEST HOUSES BY PROVINCE	-247-
TABLE 2	NUMBER AND PERCENTAGE OF HOTELS AND GUEST HOUSES BY FORM OF LEGAL ORGANIZATION AND PROVINCE	-248-
TABLE 3	NUMBER AND PERCENTAGE OF HOTELS AND GUEST HOUSES BY PERIOD OF OPERATION AND PROVINCE	-249-
TABLE 4	NUMBER AND PERCENTAGE OF HOTELS AND GUEST HOUSES BY VALUE OF REGISTERED CAPITAL AND PROVINCE	-250-
TABLE 5	NUMBER AND PERCENTAGE OF HOTELS AND GUEST HOUSES BY USED THE COMPUTER, TOTAL NUMBER OF COMPUTERS, NUMBER OF PERSON USING COMPUTER AND PROVINCE	-251-
TABLE 6	NUMBER AND PERCENTAGE OF HOTELS AND GUEST HOUSES BY USING THE INTERNET AND PROVINCE	-252-
TABLE 7	NUMBER AND PERCENTAGE OF HOTELS AND GUEST HOUSES BY ACTIVITIES OR SERVICES ON WEB SITE AND PROVINCE	-253-
TABLE 8	NUMBER AND PERCENTAGE OF ROOMS BY TYPE OF ROOM AND PROVINCE	-254-
TABLE 9	NUMBER AND PERCENTAGE OF ROOMS BY TYPE OF ROOM AND PROVINCE	-255-
TABLE 10	NUMBER AND PERCENTAGE OF COMMON ROOMS BY TYPE OF ROOM AND PROVINCE	-256-
TABLE 11	NUMBER AND PERCENTAGE OF GUEST BY NATIONALITY BY PROVINCE	-257-
TABLE 12	NUMBER AND PERCENTAGE OF HOTELS AND GUEST HOUSES WITH MEETING/SEMINAR OR CONFERENCE ROOM BY CAPACITY (PERSONS) OF MEETING/SEMINAR OR CONFERENCE ROOM AND PROVINCE	-258-
TABLE 13	NUMBER AND PERCENTAGE OF HOTELS AND GUEST HOUSES OF MEETING/SEMINAR ROOMS BY NUMBER OF MEETING/SEMINAR ARRANGEMENT AND PROVINCE	-259-
TABLE 14	NUMBER AND PERCENTAGE OF MEETING/SEMINAR ATTENDANT ACCORDING TO TIMES OF MEETING/SEMINAR BY PROVINCE	-260-

	<b>PAGE</b>
TABLE 15.1 AVERAGE GUEST PER DAY IN THE RESTAURANT BY TYPE OF GUEST AND PROVINCE	-261-
TABLE 15.2 AVERAGE GUEST PER DAY IN THE ENTERTAINMENT LOUNGE BY TYPE OF GUEST AND PROVINCE	-262-
TABLE 15.3 AVERAGE GUEST PER DAY IN THE SOUVENIR SHOP BY TYPE OF GUEST AND PROVINCE	-263-
TABLE 16 NUMBER AND PERCENTAGE OF HOTELS AND GUEST HOUSES BY TYPE OF FACILITY PROVIDED AND PROVINCE	-264-
TABLE 17 NUMBER OF PERSONS ENGAGED IN HOTELS AND GUEST HOUSES BY WORK STATUS, SEX AND PROVINCE	-265-
TABLE 18 NUMBER OF PERSONS ENGAGED, NUMBER OF ROOMS AND AVERAGE PERSONS ENGAGED PER ROOM BY PROVINCE	-266-
TABLE 19 PRINCIPAL STATISTICS BY PROVINCE	-267-
TABLE 20 REMUNERATION IN 2002 BY PROVINCE	-268-
TABLE 21 OPERATING EXPENSES OF HOTELS AND GUEST HOUSES BY PROVINCE	-269-
TABLE 22 RECEIPTS OF HOTELS AND GUEST HOUSES BY PROVINCE	-283-
TABLE 23 VALUE OF CURRENT ASSETS OF HOTELS AND GUEST HOUSES AS OF DECEMBER 31, 2002 BY PROVINCE	-284-
TABLE 24 VALUE OF LIABILITIES OF HOTELS AND GUEST HOUSES AS OF DECEMBER 31, 2002 BY PROVINCE	-285-
TABLE 25 BOOK VALUE OF FIXED ASSETS AS OF DECEMBER 31, 2002 BY PROVINCE	-286-
TABLE 26 DEPRECIATION OF FIXED ASSETS IN 2002 BY PROVINCE	-287-
TABLE 27 VALUE OF FIXED ASSETS CHANGE IN 2002 BY PROVINCE	-288-
TABLE 28 VALUE OF FIXED ASSETS CHANGE IN 2002 BY PROVINCE	-289-

ตาราง 1 จำนวนและร้อยละของ โรงแรมและเกสต์เฮาส์ จำแนกตามจังหวัด

TABLE 1 NUMBER AND PERCENTAGE OF HOTELS AND GUEST HOUSES BY PROVINCE

จังหวัด	โรงแรม/เกสต์เฮาส์		ห้องพัก		Province
	Hotels/guest houses		Room		
	จำนวน Number	ร้อยละ %	จำนวน Number	ร้อยละ %	
ใต้	607	100.0	38,862	100.0	Southern
กระบี่	31	5.1	1,974	5.1	Krabi
ชุมพร	17	2.8	898	2.3	Chumphon
ครั่ง	17	2.8	974	2.5	Trang
นครศรีธรรมราช	39	6.4	1,762	4.5	Nakhon Si Thammarat
นราธิวาส	48	7.9	2,099	5.4	Narathiwat
ปัตตานี	10	1.7	450	1.2	Pattani
พังงา	16	2.6	529	1.4	Phangnga
พัทลุง	10	1.7	335	0.9	Phatthalung
ภูเก็ต	144	23.7	14,820	38.1	Phuket
ยะลา	31	5.1	2,030	5.2	Yala
ระนอง	13	2.1	837	2.2	Ranong
สงขลา	75	12.3	6,002	15.4	Songkhla
สตูล	10	1.7	290	0.8	Satun
สุราษฎร์ธานี	146	24.1	5,862	15.0	Surat Thani

ที่มา : รายงานการสำรวจการประกอบกิจการ โรงแรมและเกสต์เฮาส์ พ.ศ. 2546 สำนักงานสถิติแห่งชาติ กระทรวงเทคโนโลยีสารสนเทศและการสื่อสาร

Source : Report of The 2003 Hotels and Guest Houses Survey, National Statistical Office, Ministry of Information and Communication Technology

ตาราง 2 จำนวนและร้อยละของโรงแรมและเกสต์เฮาส์ จำแนกตามรูปแบบการจัดตั้งตามกฎหมาย และจังหวัด

TABLE 2 NUMBER AND PERCENTAGE OF HOTELS AND GUEST HOUSES BY FORM OF LEGAL ORGANIZATION AND PROVINCE

จังหวัด	รวม		ส่วนบุคคล		ห้างหุ้นส่วนสามัญ		บริษัทจำกัด		Province
	Total		ห้างหุ้นส่วนสามัญ ที่ไม่เป็นนิติบุคคล		นิติบุคคล ห้างหุ้นส่วนจำกัด		บริษัทจำกัด (มหาชน) Company limited, public company limited		
	จำนวน Number	ร้อยละ %	จำนวน Number	ร้อยละ %	จำนวน Number	ร้อยละ %	จำนวน Number	ร้อยละ %	
ใต้	607	100.0	314	51.7	93	15.3	200	33.0	Southern
กระบี่	31	100.0	11	35.5	5	16.1	15	48.4	Krabi
ชุมพร	17	100.0	10	58.8	5	29.4	2	11.8	Chumphon
ตรัง	17	100.0	11	64.8	3	17.6	3	17.6	Trang
นครศรีธรรมราช	39	100.0	28	71.8	6	15.4	5	12.8	Nakhon Si Thammarat
นราธิวาส	48	100.0	35	72.9	4	8.3	9	18.8	Narathiwat
ปัตตานี	10	100.0	7	70.0	1	10.0	2	20.0	Pattani
พังงา	16	100.0	10	62.5	4	25.0	2	12.5	Phangnga
พัทลุง	10	100.0	7	70.0	3	30.0	-	-	Phatthalung
ภูเก็ต	144	100.0	25	17.3	23	16.0	96	66.7	Phuket
ยะลา	31	100.0	19	61.3	3	9.7	9	29.0	Yala
ระนอง	13	100.0	10	76.9	1	7.7	2	15.4	Ranong
สงขลา	75	100.0	27	36.0	21	28.0	27	36.0	Songkhla
สตูล	10	100.0	8	80.0	-	-	2	20.0	Satun
สุราษฎร์ธานี	146	100.0	106	72.6	14	9.6	26	17.8	Surat Thani

ที่มา : รายงานการสำรวจการประกอบกิจการ โรงแรมและเกสต์เฮาส์ พ.ศ. 2546 สำนักงานสถิติแห่งชาติ กระทรวงเทคโนโลยีสารสนเทศและการสื่อสาร

Source : Report of The 2003 Hotels and Guest Houses Survey, National Statistical Office, Ministry of Information and Communication Technology



ตาราง 3 จำนวนและร้อยละของ โรงแรมและเกสต์เฮาส์ จำแนกตามระยะเวลาในการดำเนินการ และจังหวัด

TABLE 3 NUMBER AND PERCENTAGE OF HOTELS AND GUEST HOUSES BY PERIOD OF OPERATION AND PROVINCE

จังหวัด	รวม		ระยะเวลาในการดำเนินการ (ปี) Period of operation (Years)								Province
	Total		< 5		5 - 9		10 - 19		≥ 20		
	จำนวน	ร้อยละ	จำนวน	ร้อยละ	จำนวน	ร้อยละ	จำนวน	ร้อยละ	จำนวน	ร้อยละ	
	Number	%	Number	%	Number	%	Number	%	Number	%	
ใต้	607	100.0	19	3.1	58	9.6	269	44.3	261	43.0	Southern
กระบี่	31	100.0	1	3.2	8	25.8	17	54.9	5	16.1	Krabi
ชุมพร	17	100.0	-	-	-	-	4	23.5	13	76.5	Chumphon
ตรัง	17	100.0	-	-	1	5.9	4	23.5	12	70.6	Trang
นครศรีธรรมราช	39	100.0	-	-	3	7.7	12	30.8	24	61.5	Nakhon Si Thammarat
นราธิวาส	48	100.0	-	-	-	-	25	52.1	23	47.9	Narathiwat
ปัตตานี	10	100.0	-	-	2	20.0	2	20.0	6	60.0	Pattani
พังงา	16	100.0	1	6.3	1	6.3	5	31.2	9	56.2	Phangnga
พัทลุง	10	100.0	-	-	4	40.0	2	20.0	4	40.0	Phatthalung
ภูเก็ต	144	100.0	4	2.8	11	7.6	87	60.4	42	29.2	Phuket
ยะลา	31	100.0	-	-	5	16.1	4	12.9	22	71.0	Yala
ระนอง	13	100.0	-	-	2	15.4	7	53.8	4	30.8	Ranong
สงขลา	75	100.0	-	-	4	5.3	21	28.0	50	66.7	Songkhla
สตูล	10	100.0	1	10.0	-	-	6	60.0	3	30.0	Satun
สุราษฎร์ธานี	146	100.0	12	8.2	17	11.6	73	50.0	44	30.2	Surat Thani

ที่มา : รายงานการสำรวจการประกอบกิจการ โรงแรมและเกสต์เฮาส์ พ.ศ. 2546 สำนักงานสถิติแห่งชาติ กระทรวงเทคโนโลยีสารสนเทศและการสื่อสาร

Source : Report of The 2003 Hotels and Guest Houses Survey, National Statistical Office, Ministry of Information and Communication Technology

ตาราง 4 จำนวนและร้อยละของโรงแรมและเกสต์เฮาส์ จำแนกตามเงินทุนจดทะเบียน และจังหวัด

TABLE 4 NUMBER AND PERCENTAGE OF HOTELS AND GUEST HOUSES BY VALUE OF REGISTERED CAPITAL AND PROVINCE

จังหวัด	รวม		เงินทุนจดทะเบียน (ล้านบาท) Value of registered capital (Million Baht)												Province
	Total		< 1		1 - 9		10 - 49		50 - 99		100 - 199		≥ 200		
	จำนวน	ร้อยละ	จำนวน	ร้อยละ	จำนวน	ร้อยละ	จำนวน	ร้อยละ	จำนวน	ร้อยละ	จำนวน	ร้อยละ	จำนวน	ร้อยละ	
	Number	%	Number	%	Number	%	Number	%	Number	%	Number	%	Number	%	
ใต้	293	100.0	27	9.2	128	43.7	93	31.7	20	6.8	11	3.8	14	4.8	Southern
กระบี่	20	100.0	-	-	9	45.0	11	55.0	-	-	-	-	-	-	Krabi
ชุมพร	7	100.0	1	14.3	4	57.1	2	28.6	-	-	-	-	-	-	Chumphon
ตรัง	6	100.0	2	33.3	2	33.3	1	16.7	-	-	-	-	1	16.7	Trang
นครศรีธรรมราช	11	100.0	-	-	8	72.7	2	18.2	1	9.1	-	-	-	-	Nakhon Si Thammarat
นราธิวาส	13	100.0	1	7.7	4	30.8	4	30.8	3	23.0	1	7.7	-	-	Narathiwat
ปัตตานี	3	100.0	-	-	1	33.3	2	66.7	-	-	-	-	-	-	Pattani
พังงา	6	100.0	-	-	3	50.0	3	50.0	-	-	-	-	-	-	Phangnga
พัทลุง	3	100.0	-	-	3	100.0	-	-	-	-	-	-	-	-	Phatthalung
ภูเก็ต	119	100.0	12	10.1	47	39.5	30	25.2	15	12.6	7	5.9	8	6.7	Phuket
ยะลา	12	100.0	-	-	4	33.3	8	66.7	-	-	-	-	-	-	Yala
ระนอง	3	100.0	-	-	3	100.0	-	-	-	-	-	-	-	-	Ranong
สงขลา	48	100.0	6	12.5	17	35.4	21	43.7	-	-	2	4.2	2	4.2	Songkhla
สตูล	2	100.0	-	-	1	50.0	1	50.0	-	-	-	-	-	-	Satun
สุราษฎร์ธานี	40	100.0	5	12.5	22	55.0	8	20.0	1	2.5	1	2.5	3	7.5	Surat Thani

ที่มา : รายงานการสำรวจการประกอบกิจการโรงแรมและเกสต์เฮาส์ พ.ศ. 2546 สำนักงานสถิติแห่งชาติ กระทรวงเทคโนโลยีสารสนเทศและการสื่อสาร

Source : Report of The 2003 Hotels and Guest Houses Survey, National Statistical Office, Ministry of Information and Communication Technology

ตาราง 5 จำนวนและร้อยละของโรงแรมและเกสต์เฮาส์ จำแนกตามการมีเครื่องคอมพิวเตอร์ใช้ จำนวนเครื่องคอมพิวเตอร์ที่มีทั้งหมด จำนวนบุคลากรที่ใช้เครื่องคอมพิวเตอร์ในการปฏิบัติงาน และจังหวัด  
 TABLE 5 NUMBER AND PERCENTAGE OF HOTELS AND GUEST HOUSES BY USED THE COMPUTER, TOTAL NUMBER OF COMPUTERS, NUMBER OF PERSON USING COMPUTER AND PROVINCE

จังหวัด	การมีเครื่องคอมพิวเตอร์ใช้						จำนวนเครื่องคอมพิวเตอร์ที่มีทั้งหมด	จำนวนบุคลากรที่ใช้เครื่องคอมพิวเตอร์ในการปฏิบัติงาน	Province
	รวม		Used the computer						
	Total		ไม่มี / No		มี / Yes				
จำนวน	ร้อยละ	จำนวน	ร้อยละ	จำนวน	ร้อยละ	Total number of computers	Number of person using computer		
	Number	%	Number	%	Number	%			
ใต้	607	100.0	363	59.8	244	40.2	1,982	4,032	Southern
กระบี่	31	100.0	12	38.7	19	61.3	161	284	Krabi
ชุมพร	17	100.0	13	76.5	4	23.5	14	24	Chumphon
ตรัง	17	100.0	15	88.2	2	11.8	27	100	Trang
นครศรีธรรมราช	39	100.0	31	79.5	8	20.5	24	31	Nakhon Si Thammarat
นราธิวาส	48	100.0	41	85.4	7	14.6	30	76	Narathiwat
ปัตตานี	10	100.0	7	70.0	3	30.0	14	18	Pattani
พังงา	16	100.0	12	75.0	4	25.0	9	15	Phangnga
พัทลุง	10	100.0	9	90.0	1	10.0	1	1	Phatthalung
ภูเก็ต	144	100.0	47	32.6	97	67.4	1,277	2,109	Phuket
ยะลา	31	100.0	20	64.5	11	35.5	56	94	Yala
ระนอง	13	100.0	9	69.2	4	30.8	14	15	Ranong
สงขลา	75	100.0	59	78.7	16	21.3	79	168	Songkhla
สตูล	10	100.0	8	80.0	2	20.0	5	8	Satun
สุราษฎร์ธานี	146	100.0	80	54.8	66	45.2	271	1,089	Surat Thani

ที่มา : รายงานการสำรวจการประกอบกิจการ โรงแรมและเกสต์เฮาส์ พ.ศ. 2546 สำนักงานสถิติแห่งชาติ กระทรวงเทคโนโลยีสารสนเทศและการสื่อสาร  
 Source : Report of The 2003 Hotels and Guest Houses Survey, National Statistical Office, Ministry of Information and Communication Technology

ตาราง 6 จำนวนและร้อยละของ โรงแรมและเกสต์เฮาส์ จำแนกตามการใช้อินเทอร์เน็ต และจังหวัด

TABLE 6 NUMBER AND PERCENTAGE OF HOTELS AND GUEST HOUSES BY USING THE INTERNET AND PROVINCE

จังหวัด	รวม		ไม่มีการใช้		มีการใช้อินเทอร์เน็ต Access to the internet						Province
	Total		อินเทอร์เน็ต		รวม		ไม่มีการใช้เว็บไซต์		มีการใช้เว็บไซต์		
	จำนวน	ร้อยละ	จำนวน	ร้อยละ	จำนวน	ร้อยละ	จำนวน	ร้อยละ	จำนวน	ร้อยละ	
	Number	%	Number	%	Number	%	Number	%	Number	%	
ใต้	607	100.0	443	73.0	164	27.0	29	17.7	135	82.3	Southern
กระบี่	31	100.0	20	64.5	11	35.5	2	18.2	9	81.8	Krabi
ชุมพร	17	100.0	16	94.1	1	5.9	-	-	1	100.0	Chumphon
ตรัง	17	100.0	16	94.1	1	5.9	-	-	1	100.0	Trang
นครศรีธรรมราช	39	100.0	36	92.3	3	7.7	1	33.3	2	66.7	Nakhon Si Thammarat
นราธิวาส	48	100.0	47	97.9	1	2.1	1	100.0	-	-	Narathiwat
ปัตตานี	10	100.0	10	100.0	-	-	-	-	-	-	Pattani
พังงา	16	100.0	14	87.5	2	12.5	1	50.0	1	50.0	Phangnga
พัทลุง	10	100.0	10	100.0	-	-	-	-	-	-	Phatthalung
ภูเก็ต	144	100.0	61	42.4	83	57.6	5	6.0	78	94.0	Phuket
ยะลา	31	100.0	30	96.8	1	3.2	1	100.0	-	-	Yala
ระนอง	13	100.0	11	84.6	2	15.4	-	-	2	100.0	Ranong
สงขลา	75	100.0	65	86.7	10	13.3	7	70.0	3	30.0	Songkhla
สตูล	10	100.0	9	90.0	1	10.0	1	100.0	-	-	Satup
สุราษฎร์ธานี	146	100.0	98	67.1	48	32.9	10	20.8	38	79.2	Surat Thani

ที่มา : รายงานการสำรวจการประกอบกิจการ โรงแรมและเกสต์เฮาส์ พ.ศ. 2546 สำนักงานสถิติแห่งชาติ กระทรวงเทคโนโลยีสารสนเทศและการสื่อสาร  
 Source : Report of The 2003 Hotels and Guest Houses Survey, National Statistical Office, Ministry of Information and Communication Technology

ตาราง 7 จำนวนและร้อยละของโรงแรมและเกสต์เฮาส์ จำแนกตามกิจกรรม/บริการที่ดำเนินการบนเว็บไซต์ และจังหวัด

TABLE 7 NUMBER AND PERCENTAGE OF HOTELS AND GUEST HOUSES BY ACTIVITIES OR SERVICES ON WEB SITE AND PROVINCE

จังหวัด	รวม Total	กิจกรรม/บริการที่ดำเนินการบนเว็บไซต์ Activities or services on web site												Province	
		ข้อมูล/ข้อความโฆษณากิจการ Advertising of own business				การติดต่อสำรองห้องพัก Online reservation				การชำระเงินค่าห้องพัก/ค่าสำรองห้องพัก Online payments					
		ไม่มี / No		มี / Yes		ไม่มี / No		มี / Yes		ไม่มี / No		มี / Yes			
		จำนวน Number	ร้อยละ %	จำนวน Number	ร้อยละ %	จำนวน Number	ร้อยละ %	จำนวน Number	ร้อยละ %	จำนวน Number	ร้อยละ %	จำนวน Number	ร้อยละ %		
ใต้	135	100.0	13	9.6	122	90.4	13	9.6	122	90.4	94	69.6	41	30.4	Southern
กระบี่	9	100.0	-	-	9	100.0	-	-	9	100.0	2	22.2	7	77.8	Krabi
ชุมพร	1	100.0	-	-	1	100.0	-	-	1	100.0	1	100.0	-	-	Chumphon
ตรัง	1	100.0	-	-	1	100.0	1	100.0	-	-	1	100.0	-	-	Trang
นครศรีธรรมราช	2	100.0	1	50.0	1	50.0	1	50.0	1	50.0	2	100.0	-	-	Nakhon Si Thammarat
นราธิวาส	-	-	-	-	-	-	-	-	-	-	-	-	-	-	Narathiwat
ปัตตานี	-	-	-	-	-	-	-	-	-	-	-	-	-	-	Pattani
พังงา	1	100.0	-	-	1	100.0	-	-	1	100.0	1	100.0	-	-	Phangnga
พัทลุง	-	-	-	-	-	-	-	-	-	-	-	-	-	-	Phatthalung
ภูเก็ต	78	100.0	6	7.7	72	92.3	4	5.1	74	94.9	58	74.4	20	25.6	Phuket
ยะลา	-	-	-	-	-	-	-	-	-	-	-	-	-	-	Yala
ระนอง	2	100.0	-	-	2	100.0	-	-	2	100.0	2	100.0	-	-	Ranong
สงขลา	3	100.0	-	-	3	100.0	-	-	3	100.0	2	66.7	1	33.3	Songkhla
สตูล	-	-	-	-	-	-	-	-	-	-	-	-	-	-	Satun
สุราษฎร์ธานี	38	100.0	6	15.8	32	84.2	7	18.4	31	81.6	25	65.8	13	34.2	Surat Thani

ที่มา : รายงานการสำรวจการประกอบกิจการ โรงแรมและเกสต์เฮาส์ พ.ศ. 2546 สำนักงานสถิติแห่งชาติ กระทรวงเทคโนโลยีสารสนเทศและการสื่อสาร

Source : Report of The 2003 Hotels and Guest Houses Survey, National Statistical Office, Ministry of Information and Communication Technology

ตาราง 8 จำนวนและร้อยละของห้องพัก จำแนกตามประเภทห้องพัก และจังหวัด

TABLE 8 NUMBER AND PERCENTAGE OF ROOMS BY TYPE OF ROOM AND PROVINCE

จังหวัด	จำนวน โรงแรม/ เกสต์เฮาส์ Number of hotels/guest houses	รวม		ห้องชุด		ห้องสามัญ		Province
		Total		Suite room		Common room		
		จำนวน Number	ร้อยละ %	จำนวน Number	ร้อยละ %	จำนวน Number	ร้อยละ %	
ใต้	607	38,862	100.0	1,179	3.0	37,683	97.0	Southern
กระบี่	31	1,974	100.0	62	3.1	1,912	96.9	Krabi
ชุมพร	17	898	100.0	15	1.7	883	98.3	Chumphon
ตรัง	17	974	100.0	35	3.6	939	96.4	Trang
นครศรีธรรมราช	39	1,762	100.0	25	1.4	1,737	98.6	Nakhon Si Thammarat
นราธิวาส	48	2,099	100.0	26	1.2	2,073	98.8	Narathiwat
ปัตตานี	10	450	100.0	10	2.2	440	97.8	Pattani
พังงา	16	529	100.0	4	0.8	525	99.2	Phangnga
พัทลุง	10	335	100.0	7	2.1	328	97.9	Phatthalung
ภูเก็ต	144	14,820	100.0	581	3.9	14,239	96.1	Phuket
ยะลา	31	2,030	100.0	26	1.3	2,004	98.7	Yala
ระนอง	13	837	100.0	6	0.7	831	99.3	Ranong
สงขลา	75	6,002	100.0	87	1.4	5,915	98.6	Songkhla
สตูล	10	290	100.0	2	0.7	288	99.3	Satun
สุราษฎร์ธานี	146	5,862	100.0	293	5.0	5,569	95.0	Surat Thani

ที่มา : รายงานการสำรวจการประกอบกิจการ โรงแรมและเกสต์เฮาส์ พ.ศ. 2546 สำนักงานสถิติแห่งชาติ กระทรวงเทคโนโลยีสารสนเทศและการสื่อสาร

Source : Report of The 2003 Hotels and Guest Houses Survey, National Statistical Office, Ministry of Information and Communication Technology

ตาราง 9 จำนวนและร้อยละของห้องพัก จำแนกตามประเภทของห้อง และจังหวัด

TABLE 9 NUMBER AND PERCENTAGE OF ROOMS BY TYPE OF ROOM AND PROVINCE

จังหวัด	รวม		ห้องที่มีเครื่องปรับอากาศ		ห้องที่ไม่มีเครื่องปรับอากาศ		Province
	Total		Room with air condition		Room without air condition		
	จำนวน	ร้อยละ	จำนวน	ร้อยละ	จำนวน	ร้อยละ	
	Number	%	Number	%	Number	%	
<b>ใต้</b>	<b>38,862</b>	<b>100.0</b>	<b>29,503</b>	<b>75.9</b>	<b>9,359</b>	<b>24.1</b>	<b>Southern</b>
กระบี่	1,974	100.0	1,444	73.1	530	26.9	Krabi
ชุมพร	898	100.0	448	49.9	450	50.1	Chumphon
ตรัง	974	100.0	715	73.4	259	26.6	Trang
นครศรีธรรมราช	1,762	100.0	947	53.7	815	46.3	Nakhon Si Thammarat
นราธิวาส	2,099	100.0	1,404	66.9	695	33.1	Narathiwat
ปัตตานี	450	100.0	312	69.3	138	30.7	Pattani
พังงา	529	100.0	268	50.7	261	49.3	Phangnga
พัทลุง	335	100.0	193	57.6	142	42.4	Phatthalung
ภูเก็ต	14,820	100.0	13,365	90.2	1,455	9.8	Phuket
ยะลา	2,030	100.0	1,412	69.6	618	30.4	Yala
ระนอง	837	100.0	561	67.0	276	33.0	Ranong
สงขลา	6,002	100.0	4,967	82.8	1,035	17.2	Songkhla
สตูล	290	100.0	118	40.7	172	59.3	Satun
สุราษฎร์ธานี	5,862	100.0	3,349	57.1	2,513	42.9	Surat Thani

ที่มา : รายงานการสำรวจการประกอบกิจการ โรงแรมและเกสต์เฮาส์ พ.ศ. 2546 สำนักงานสถิติแห่งชาติ กระทรวงเทคโนโลยีสารสนเทศและการสื่อสาร

Source : Report of The 2003 Hotels and Guest Houses Survey, National Statistical Office, Ministry of Information and Communication Technology

ตาราง 10 จำนวนและร้อยละของห้องสามัญ จำแนกตามประเภทของห้อง และจังหวัด

TABLE 10 NUMBER AND PERCENTAGE OF COMMON ROOMS BY TYPE OF ROOM AND PROVINCE

จังหวัด	ห้องสามัญ Common room																				Province
	รวม		ห้องเตียงเดี่ยว Double bedded room						ห้องเตียงคู่ Twin bedded room						อื่นๆ Other room						
			ห้องพักที่มี		ห้องพักที่ไม่มี		รวม		ห้องพักที่มี		ห้องพักที่ไม่มี		รวม		ห้องพักที่มี		ห้องพักที่ไม่มี				
	จำนวน	ร้อยละ	จำนวน	ร้อยละ	จำนวน	ร้อยละ	จำนวน	ร้อยละ	จำนวน	ร้อยละ	จำนวน	ร้อยละ	จำนวน	ร้อยละ	จำนวน	ร้อยละ	จำนวน	ร้อยละ	จำนวน	ร้อยละ	
ใต้	37,683	100.0	15,963	42.3	10,511	65.8	5,452	34.2	18,143	48.2	15,672	86.4	2,471	13.6	3,577	9.5	2,141	59.9	1,436	40.1	Southern
กระบี่	1,912	100.0	646	33.8	388	60.1	258	39.9	975	51.0	814	83.5	161	16.5	291	15.2	182	62.5	109	37.5	Krabi
ชุมพร	883	100.0	444	50.3	110	24.8	334	75.2	389	44.1	292	75.1	97	24.9	50	5.6	30	60.0	20	40.0	Chumphon
ตรัง	939	100.0	400	42.6	215	53.8	185	46.2	484	51.5	462	95.5	22	4.5	55	5.9	3	5.5	52	94.5	Trang
นครศรีธรรมราช	1,737	100.0	969	55.8	413	42.6	556	57.4	740	42.6	481	65.0	259	35.0	28	1.6	28	100.0	-	-	Nakhon Si Thammar
นราธิวาส	2,073	100.0	1,654	79.8	1,001	60.5	653	39.5	405	19.5	362	89.4	43	10.6	14	0.7	14	100.0	-	-	Narathiwat
ปัตตานี	440	100.0	254	57.7	153	60.2	101	39.8	185	42.1	148	80.0	37	20.0	1	0.2	1	100.0	-	-	Pattani
พังงา	525	100.0	275	52.4	94	34.2	181	65.8	248	47.2	168	67.7	80	32.3	2	0.4	1	50.0	1	50.0	Phangnga
พัทลุง	328	100.0	161	49.1	64	39.8	97	60.2	136	41.4	103	75.7	33	24.3	31	9.5	19	61.3	12	38.7	Phatthalung
ภูเก็ต	14,239	100.0	4,457	31.3	3,728	83.6	729	16.4	8,557	60.1	7,972	93.2	585	6.8	1,225	8.6	1,085	88.6	140	11.4	Phuket
ยะลา	2,004	100.0	1,331	66.4	823	61.8	508	38.2	665	33.2	555	83.5	110	16.5	8	0.4	7	87.5	1	12.5	Yala
ระนอง	831	100.0	188	22.6	35	18.6	153	81.4	618	74.4	495	80.1	123	19.9	25	3.0	24	96.0	1	4.0	Ranong
สงขลา	5,915	100.0	3,264	55.2	2,546	78.0	718	22.0	2,599	43.9	2,334	89.8	265	10.2	52	0.9	2	3.8	50	96.2	Songkhla
สตูล	288	100.0	147	51.0	30	20.4	117	79.6	109	37.9	85	78.0	24	22.0	32	11.1	-	-	32	100.0	Satun
สุราษฎร์ธานี	5,569	100.0	1,773	31.8	911	51.4	862	48.6	2,033	36.5	1,401	68.9	632	31.1	1,763	31.7	745	42.3	1,018	57.7	Surat Thani

ที่มา : รายงานการสำรวจการประกอบกิจการโรงแรมและเกสต์เฮาส์ พ.ศ. 2546 สำนักงานสถิติแห่งชาติ กระทรวงเทคโนโลยีสารสนเทศและการสื่อสาร

Source : Report of The 2003 Hotels and Guest Houses Survey, National Statistical Office, Ministry of Information and Communication Technology



ตาราง 11 จำนวนและร้อยละของผู้เข้าพักชาวไทย และชาวต่างประเทศ จำแนกตามจังหวัด

TABLE 11 NUMBER AND PERCENTAGE OF GUEST BY NATIONALITY BY PROVINCE

จังหวัด	จำนวนโรงแรม/ เกสต์เฮาส์ Number of hotels/ guest houses	รวม		ผู้เข้าพักชาวไทย Thai guest						ผู้เข้าพักชาวต่างประเทศ		Province
		Total		รวม		คนในพื้นที่		คนนอกพื้นที่		Foreigner guest		
		จำนวน Number	ร้อยละ %	Total		Local		Non local		จำนวน Number	ร้อยละ %	
				จำนวน Number	ร้อยละ %	จำนวน Number	ร้อยละ %	จำนวน Number	ร้อยละ %			
ใต้	607	7,986,807	100.0	3,971,808	49.7	1,204,364	30.3	2,767,444	69.7	4,014,999	50.3	Southern
กระบี่	31	422,248	100.0	154,389	36.6	36,986	24.0	117,403	76.0	267,859	63.4	Krabi
ชุมพร	17	160,635	100.0	156,423	97.4	23,888	15.3	132,535	84.7	4,212	2.6	Chumphon
ตรัง	17	144,218	100.0	131,450	91.1	23,359	17.8	108,091	82.2	12,768	8.9	Trang
นครศรีธรรมราช	39	1,031,229	100.0	1,024,740	99.4	403,463	39.4	621,277	60.6	6,489	0.6	Nakhon Si Thammarat
นราธิวาส	48	355,498	100.0	149,025	41.9	46,575	31.3	102,450	68.7	206,473	58.1	Narathiwat
ปัตตานี	10	99,179	100.0	91,496	92.3	25,927	28.3	65,569	71.7	7,683	7.7	Pattani
พังงา	16	89,684	100.0	58,488	65.2	5,433	9.3	53,055	90.7	31,196	34.8	Phangnga
พัทลุง	10	52,523	100.0	51,127	97.3	26,643	52.1	24,484	47.9	1,396	2.7	Phatthalung
ภูเก็ต	144	3,221,136	100.0	811,052	25.2	175,127	21.6	635,925	78.4	2,410,084	74.8	Phuket
ยะลา	31	385,918	100.0	223,606	57.9	105,500	47.2	118,106	52.8	162,312	42.1	Yala
ระนอง	13	65,691	100.0	61,900	94.2	7,419	12.0	54,481	88.0	3,791	5.8	Ranong
สงขลา	75	1,064,665	100.0	471,794	44.3	131,166	27.8	340,628	72.2	592,871	55.7	Songkhla
สตูล	10	42,945	100.0	34,954	81.4	20,376	58.3	14,578	41.7	7,991	18.6	Satun
สุราษฎร์ธานี	146	851,238	100.0	551,364	64.8	172,502	31.3	378,862	68.7	299,874	35.2	Surat Thani

ที่มา : รายงานการสำรวจการประกอบกิจการ โรงแรมและเกสต์เฮาส์ พ.ศ. 2546 สำนักงานสถิติแห่งชาติ กระทรวงเทคโนโลยีสารสนเทศและการสื่อสาร

Source : Report of The 2003 Hotels and Guest Houses Survey, National Statistical Office, Ministry of Information and Communication Technology

ตาราง 12 จำนวนและร้อยละของโรงแรมและเกสต์เฮาส์ที่มีห้องประชุม/สัมมนา หรือห้องจัดเลี้ยง จำแนกตามขนาดความจุ (คน) และจังหวัด

TABLE 12 NUMBER AND PERCENTAGE OF HOTELS AND GUEST HOUSES WITH MEETING/SEMINAR OR CONFERENCE ROOM BY CAPACITY (PERSONS) OF MEETING/SEMINAR OR CONFERENCE ROOM AND PROVINCE

จังหวัด	จำนวนโรงแรม/เกสต์เฮาส์ ที่มีห้องประชุมสัมมนา หรือห้องจัดเลี้ยง	ขนาดความจุ (คน) ของห้องประชุม/สัมมนา หรือห้องจัดเลี้ยง														Province
		รวม		1 - 49		50 - 199		200 - 299		300 - 399		400 - 499		≥ 500		
		จำนวน	ร้อยละ	จำนวน	ร้อยละ	จำนวน	ร้อยละ	จำนวน	ร้อยละ	จำนวน	ร้อยละ	จำนวน	ร้อยละ	จำนวน	ร้อยละ	
ใต้	128	305	100.0	77	25.3	143	46.9	21	6.8	26	8.5	10	3.3	28	9.2	Southern
กระบี่	9	20	100.0	4	20.0	7	35.0	4	20.0	2	10.0	-	-	3	15.0	Krabi
ชุมพร	5	10	100.0	-	-	8	80.0	-	-	2	20.0	-	-	-	-	Chumphon
ตรัง	3	14	100.0	2	14.3	5	35.8	1	7.1	1	7.1	1	7.1	4	28.6	Trang
นครศรีธรรมราช	9	16	100.0	1	6.2	7	43.8	4	25.0	3	18.8	1	6.2	-	-	Nakhon Si Thammarat
นราธิวาส	4	7	100.0	-	-	4	57.1	1	14.3	-	-	2	28.6	-	-	Narathiwat
ปัตตานี	3	14	100.0	3	21.4	6	42.9	-	-	2	14.3	-	-	3	21.4	Pattani
พังงา	2	2	100.0	-	-	2	100.0	-	-	-	-	-	-	-	-	Phangnga
พัทลุง	1	3	100.0	-	-	1	33.3	-	-	1	33.3	-	-	1	33.4	Phatthalung
ภูเก็ต	58	136	100.0	48	35.3	72	52.9	4	3.0	2	1.5	2	1.5	8	5.8	Phuket
ยะลา	7	19	100.0	1	5.3	8	42.1	3	15.8	2	10.4	1	5.3	4	21.1	Yala
ระนอง	5	7	100.0	-	-	5	71.4	1	14.3	-	-	1	14.3	-	-	Ranong
สงขลา	7	23	100.0	7	30.5	5	21.7	3	13.0	6	26.1	-	-	2	8.7	Songkhla
สตูล	1	2	100.0	-	-	1	50.0	-	-	1	50.0	-	-	-	-	Satun
สุราษฎร์ธานี	14	32	100.0	11	34.4	12	37.5	-	-	4	12.5	2	6.3	3	9.3	Surat Thani

ที่มา : รายงานการสำรวจการประกอบกิจการ โรงแรมและเกสต์เฮาส์ พ.ศ. 2546 สำนักงานสถิติแห่งชาติ กระทรวงเทคโนโลยีสารสนเทศและการสื่อสาร

Source : Report of The 2003 Hotels and Guest Houses Survey, National Statistical Office, Ministry of Information and Communication Technology

ตาราง 13 จำนวนและร้อยละของโรงแรมและเกสต์เฮาส์ที่มีการจัดประชุม/สัมมนา จำแนกตามจำนวนครั้งของการจัดประชุม/สัมมนา และจังหวัด

TABLE 13 NUMBER AND PERCENTAGE OF HOTELS AND GUEST HOUSES OF MEETING/SEMINAR ROOMS BY NUMBER OF MEETING/SEMINAR ARRANGEMENT AND PROVINCE

จังหวัด	จำนวนโรงแรม/เกสต์เฮาส์ ที่มีห้องประชุมสัมมนา Number of hotels/ guest houses with meeting/ seminar rooms	จำนวนครั้งในการจัดประชุม/สัมมนา Number of meeting/seminar arrangement												จำนวนการประชุม เฉลี่ยต่อโรงแรม ที่มีการประชุม Average no.of meeting/seminar events per hotel	Province
		รวม Total		1 - 9		10 - 39		40 - 69		70 - 99		≥ 100			
		จำนวน	ร้อยละ	จำนวน	ร้อยละ	จำนวน	ร้อยละ	จำนวน	ร้อยละ	จำนวน	ร้อยละ	จำนวน	ร้อยละ		
		Number	%	Number	%	Number	%	Number	%	Number	%	Number	%		
ใต้	128	110	100.0	32	29.1	43	39.1	13	11.8	1	0.9	21	19.1	72.9	Southern
กระบี่	9	9	100.0	2	22.2	3	33.3	-	-	1	11.1	3	33.4	64.3	Krabi
ชุมพร	5	4	100.0	1	25.0	-	-	2	50.0	-	-	1	25.0	62.6	Chumphon
ตรัง	3	3	100.0	-	-	2	66.7	-	-	-	-	1	33.3	273.3	Trang
นครศรีธรรมราช	9	9	100.0	3	33.3	4	44.5	2	22.2	-	-	-	-	22.9	Nakhon Si Thammarat
นราธิวาส	4	4	100.0	1	25.0	2	50.0	1	25.0	-	-	-	-	19.5	Narathiwat
ปัตตานี	3	3	100.0	-	-	2	66.7	-	-	-	-	1	33.3	343.3	Pattani
พังงา	2	2	100.0	-	-	2	100.0	-	-	-	-	-	-	14.8	Phangnga
พัทลุง	1	1	100.0	-	-	-	-	-	-	-	-	1	100.0	120.0	Phatthalung
ภูเก็ต	58	45	100.0	21	46.7	12	26.7	7	15.5	-	-	5	11.1	51.4	Phuket
ยะลา	7	7	100.0	1	14.3	5	71.4	-	-	-	-	1	14.3	36.3	Yala
ระนอง	5	4	100.0	1	25.0	2	50.0	-	-	-	-	1	25.0	49.2	Ranong
สงขลา	7	7	100.0	-	-	2	28.6	1	14.3	-	-	4	57.1	135.9	Songkhla
สตูล	1	1	100.0	-	-	-	-	-	-	-	-	1	100.0	152.0	Satun
สุราษฎร์ธานี	14	11	100.0	2	18.2	7	63.6	-	-	-	-	2	18.2	93.3	Surat Thani

ที่มา : รายงานการสำรวจการประกอบกิจการโรงแรมและเกสต์เฮาส์ พ.ศ. 2546 สำนักงานสถิติแห่งชาติ กระทรวงเทคโนโลยีสารสนเทศและการสื่อสาร

Source : Report of The 2003 Hotels and Guest Houses Survey, National Statistical Office, Ministry of Information and Communication Technology

ตาราง 14 จำนวนและร้อยละของผู้เข้าร่วมประชุม/สัมมนา ตามจำนวนครั้งของการจัดประชุม/สัมมนา จำแนกตามจังหวัด  
 TABLE 14 NUMBER AND PERCENTAGE OF MEETING/SEMINAR ATTENDANT ACCORDING TO TIMES OF MEETING/SEMINAR BY PROVINCE

จังหวัด	จำนวนโรงแรมและเกสต์เฮาส์		จำนวนผู้เข้าร่วมประชุม/สัมมนา ตามจำนวนครั้งของการจัดประชุม/สัมมนา												จำนวนผู้เข้าร่วมประชุม/สัมมนาเฉลี่ยต่อครั้ง	Province
	Number of hotels/guest houses		Number of attendant according to times of meeting/seminar													
	ที่มีห้องประชุม/สัมมนา	ที่ทำการประชุม/สัมมนา	รวม	1 - 9		10 - 39		40 - 69		70 - 99		≥ 100				
	With meeting/seminar rooms	With holding meeting/seminar	Total	ครั้ง/Time	ร้อยละ	ครั้ง/Time	ร้อยละ	ครั้ง/Time	ร้อยละ	ครั้ง/Time	ร้อยละ	ครั้ง/Time	ร้อยละ			
		จำนวน	ร้อยละ	จำนวน	ร้อยละ	จำนวน	ร้อยละ	จำนวน	ร้อยละ	จำนวน	ร้อยละ	จำนวน	ร้อยละ	meeting attendants per times		
ใต้	128	110	563,738	100.0	7,269	1.3	58,079	10.3	68,159	12.1	6,720	1.2	423,511	75.1	70.2	Southern
กระบี่	9	9	54,044	100.0	1,681	3.1	5,998	11.1	-	-	6,720	12.4	39,645	73.4	90.1	Krabi
ชุมพร	5	4	17,864	100.0	122	0.7	-	-	7,200	40.3	-	-	10,542	59.0	79.0	Chumphon
ตรัง	3	3	68,712	100.0	-	-	8,712	12.7	-	-	-	-	60,000	87.3	83.8	Trang
นครศรีธรรมราช	9	9	23,659	100.0	669	2.8	4,396	18.6	18,594	78.6	-	-	-	-	115.4	Nakhon Si Thammarat
นราธิวาส	4	4	4,000	100.0	400	10.0	1,800	45.0	1,800	45.0	-	-	-	-	51.3	Narathiwat
ปัตตานี	3	3	11,270	100.0	-	-	3,270	29.0	-	-	-	-	8,000	71.0	10.9	Pattani
พังงา	2	2	1,149	100.0	-	-	1,149	100.0	-	-	-	-	-	-	37.1	Phangnga
พัทลุง	1	1	12,000	100.0	-	-	-	-	-	-	-	-	12,000	100.0	100.0	Phatthalung
ภูเก็ต	58	45	193,759	100.0	3,197	1.6	16,496	8.5	15,832	8.2	-	-	158,234	81.7	83.9	Phuket
ยะลา	7	7	10,176	100.0	874	8.6	6,969	68.5	-	-	-	-	2,333	22.9	41.2	Yala
ระนอง	5	4	6,893	100.0	211	3.1	5,032	73.0	-	-	-	-	1,650	23.9	32.4	Ranong
สงขลา	7	7	50,091	100.0	-	-	2,400	4.8	24,733	49.4	-	-	22,958	45.8	50.2	Songkhla
สตูล	1	1	12,672	100.0	-	-	-	-	-	-	-	-	12,672	100.0	83.4	Satun
สุราษฎร์ธานี	14	11	97,449	100.0	115	0.1	1,857	1.9	-	-	-	-	95,477	98.0	97.0	Surat Thani

ที่มา : รายงานการสำรวจการประกอบกิจการโรงแรมและเกสต์เฮาส์ พ.ศ. 2546 สำนักงานสถิติแห่งชาติ กระทรวงเทคโนโลยีสารสนเทศและการสื่อสาร  
 Source : Report of The 2003 Hotels and Guest Houses Survey, National Statistical Office, Ministry of Information and Communication Technology

ตาราง 15.1 จำนวนผู้ให้บริการภัตตาคาร/ห้องอาหารเฉลี่ยต่อวัน จำแนกตามผู้ให้บริการ และจังหวัด

TABLE 15.1 AVERAGE GUEST PER DAY IN THE RESTAURANT BY TYPE OF GUEST AND PROVINCE

จังหวัด	ผู้ให้บริการ Guest				จำนวนผู้ให้บริการ เฉลี่ยต่อวัน Average guest per day	Province
	ชาวไทย Thai		ชาวต่างประเทศ Foreigner			
	จำนวน Number	ร้อยละ %	จำนวน Number	ร้อยละ %		
ใต้	4,943	25.2	14,648	74.8	19,591	Southern
กระบี่	547	25.2	1,626	74.8	2,173	Krabi
ชุมพร	156	85.7	26	14.3	182	Chumphon
ตรัง	210	72.9	78	27.1	288	Trang
นครศรีธรรมราช	402	95.5	19	4.5	421	Nakhon Si Thammarat
นราธิวาส	277	50.2	275	49.8	552	Narathiwat
ปัตตานี	272	96.5	10	3.5	282	Pattani
พังงา	69	18.2	309	81.8	378	Phangnga
พัทลุง	43	93.5	3	6.5	46	Phatthalung
ภูเก็ต	1,126	10.9	9,195	89.1	10,321	Phuket
ยะลา	371	59.8	249	40.2	620	Yala
ระนอง	120	85.7	20	14.3	140	Ranong
สงขลา	571	53.5	496	46.5	1,067	Songkhla
สตูล	33	89.2	4	10.8	37	Satun
สุราษฎร์ธานี	746	24.2	2,338	75.8	3,084	Surat Thani

ที่มา : รายงานการสำรวจการประกอบกิจการ โรงแรมและเกสต์เฮาส์ พ.ศ. 2546 สำนักงานสถิติแห่งชาติ กระทรวงเทคโนโลยีสารสนเทศและการสื่อสาร  
Source : Report of The 2003 Hotels and Guest Houses Survey, National Statistical Office, Ministry of Information and Communication Technology

ตาราง 15.2 จำนวนผู้ให้บริการสถานบันเทิงเฉลี่ยต่อวัน จำแนกตามผู้ให้บริการ และจังหวัด

TABLE 15.2 AVERAGE GUEST PER DAY IN THE ENTERTAINMENT LOUNGE BY TYPE OF GUEST AND PROVINCE

จังหวัด	ผู้ให้บริการ Guest				จำนวนผู้ให้บริการ เฉลี่ยต่อวัน Average guest per day	Province
	ชาวไทย Thai		ชาวต่างประเทศ Foreigner			
	จำนวน Number	ร้อยละ %	จำนวน Number	ร้อยละ %		
ใต้	2,734	59.9	1,831	40.1	4,565	Southern
กระบี่	333	73.3	121	26.7	454	Krabi
ชุมพร	-	-	-	-	-	Chumphon
ตรัง	30	100.0	-	-	30	Trang
นครศรีธรรมราช	233	95.1	12	4.9	245	Nakhon Si Thammarat
นราธิวาส	203	34.4	387	65.6	590	Narathiwat
ปัตตานี	109	92.4	9	7.6	118	Pattani
พังงา	-	-	-	-	-	Phangnga
พัทลุง	36	100.0	-	-	36	Phatthalung
ภูเก็ต	673	48.7	708	51.3	1,381	Phuket
ยะลา	489	62.1	298	37.9	787	Yala
ระนอง	42	84.0	8	16.0	50	Ranong
สงขลา	121	45.0	148	55.0	269	Songkhla
สตูล	-	-	-	-	-	Satun
สุราษฎร์ธานี	465	76.9	140	23.1	605	Surat Thani

ที่มา : รายงานการสำรวจการประกอบกิจการ โรงแรมและเกสต์เฮาส์ พ.ศ. 2546 สำนักงานสถิติแห่งชาติ กระทรวงเทคโนโลยีสารสนเทศและการสื่อสาร  
 Source : Report of The 2003 Hotels and Guest Houses Survey, National Statistical Office, Ministry of Information and Communication Technology

ตาราง 15.3 จำนวนผู้ให้บริการร้านขายของที่ระลึกเฉลี่ยต่อวัน จำแนกตามผู้ให้บริการ และจังหวัด

TABLE 15.3 AVERAGE GUEST PER DAY IN THE SOUVENIR SHOP BY TYPE OF GUEST AND PROVINCE

จังหวัด	ผู้ให้บริการ Guest				จำนวนผู้ให้บริการ เฉลี่ยต่อวัน Average guest per day	Province
	ชาวไทย Thai		ชาวต่างประเทศ Foreigner			
	จำนวน Number	ร้อยละ %	จำนวน Number	ร้อยละ %		
ใต้	485	28.9	1,191	71.1	1,676	Southern
กระบี่	66	21.0	248	79.0	314	Krabi
ชุมพร	-	-	-	-	-	Chumphon
ตรัง	18	90.0	2	10.0	20	Trang
นครศรีธรรมราช	30	100.0	-	-	30	Nakhon Si Thammarat
นราธิวาส	2	33.3	4	66.7	6	Narathiwat
ปัตตานี	1	10.0	9	90.0	10	Pattani
พังงา	10	20.0	40	80.0	50	Phangnga
พัทลุง	-	-	-	-	-	Phatthalung
ภูเก็ต	264	26.6	727	73.4	991	Phuket
ยะลา	-	-	-	-	-	Yala
ระนอง	50	90.9	5	9.1	55	Ranong
สงขลา	-	-	-	-	-	Songkhla
สตูล	2	40.0	3	60.0	5	Satun
สุราษฎร์ธานี	42	21.5	153	78.5	195	Surat Thani

ที่มา : รายงานการสำรวจการประกอบกิจการโรงแรมและเกสต์เฮาส์ พ.ศ. 2546 สำนักงานสถิติแห่งชาติ กระทรวงเทคโนโลยีสารสนเทศและการสื่อสาร

Source : Report of The 2003 Hotels and Guest Houses Survey, National Statistical Office, Ministry of Information and Communication Technology

ตาราง 16 จำนวนและร้อยละของโรงแรมและเกสต์เฮาส์ จำแนกตามการมีสิ่งอำนวยความสะดวกบริการ ประเภทของสิ่งอำนวยความสะดวก และจังหวัด

TABLE 16 NUMBER AND PERCENTAGE OF HOTELS AND GUEST HOUSES BY TYPE OF FACILITY PROVIDED AND PROVINCE

จังหวัด	รวม Total	ไม่มีบริการ		มีบริการ		ประเภทสิ่งอำนวยความสะดวกที่มีบริการในโรงแรม/เกสต์เฮาส์						Province	
		สิ่งอำนวยความสะดวก		สิ่งอำนวยความสะดวก		Type of facility provided in the hotels/guest houses							
		No facility provided		With facility provided		ศูนย์สุขภาพ		สระว่ายน้ำ		บริการทางการสื่อสาร			
		จำนวน	ร้อยละ	จำนวน	ร้อยละ	จำนวน	ร้อยละ	จำนวน	ร้อยละ	จำนวน	ร้อยละ		
ได้	607	100.0	396	65.2	211	34.8	49	23.2	136	64.5	125	59.2	Southern
กระบี่	31	100.0	16	51.6	15	48.4	3	20.0	7	46.7	9	60.0	Krabi
ชุมพร	17	100.0	12	70.6	5	29.4	-	-	-	-	5	100.0	Chumphon
ตรัง	17	100.0	14	82.4	3	17.6	1	33.3	1	33.3	2	66.7	Trang
นครศรีธรรมราช	39	100.0	29	74.4	10	25.6	-	-	-	-	10	100.0	Nakhon Si Thammarat
นราธิวาส	48	100.0	43	89.6	5	10.4	-	-	2	40.0	2	40.0	Narathiwat
ปัตตานี	10	100.0	9	90.0	1	10.0	1	100.0	1	100.0	-	-	Pattani
พังงา	16	100.0	11	68.8	5	31.2	1	20.0	3	60.0	4	80.0	Phangnga
พัทลุง	10	100.0	9	90.0	1	10.0	-	-	-	-	1	100.0	Phatthalung
ภูเก็ต	144	100.0	52	36.1	92	63.9	38	41.3	86	93.5	39	42.4	Phuket
ยะลา	31	100.0	26	83.9	5	16.1	1	20.0	2	40.0	4	80.0	Yala
ระนอง	13	100.0	8	61.5	5	38.5	1	20.0	2	40.0	4	80.0	Ranong
สงขลา	75	100.0	62	82.7	13	17.3	1	7.7	2	15.4	12	92.3	Songkhla
สตูล	10	100.0	7	70.0	3	30.0	-	-	-	-	3	100.0	Satun
สุราษฎร์ธานี	146	100.0	98	67.1	48	32.9	2	4.2	30	62.5	30	62.5	Surat Thani

หมายเหตุ : โรงแรมและเกสต์เฮาส์ 1 แห่ง สามารถให้บริการในประเภทสิ่งอำนวยความสะดวกที่มีบริการในโรงแรม/เกสต์เฮาส์ได้มากกว่า 1 ประเภท

Note : More than 1 characteristic can be done by a hotel/guest house

ที่มา : รายงานการสำรวจการประกอบกิจการโรงแรมและเกสต์เฮาส์ พ.ศ. 2546 สำนักงานสถิติแห่งชาติ กระทรวงเทคโนโลยีสารสนเทศและการสื่อสาร

Source : Report of The 2003 Hotels and Guest Houses Survey, National Statistical Office, Ministry of Information and Communication Technology



ตาราง 17 จำนวนคนทำงานในโรงแรมและเกสต์เฮาส์ จำแนกตามลักษณะการจ้างงาน เพศ และจังหวัด

TABLE 17 NUMBER OF PERSONS ENGAGED IN HOTELS AND GUEST HOUSES BY WORK STATUS, SEX AND PROVINCE

จังหวัด	ลูกจ้าง Employees																					Province
	รวม			คนทำงานโดยไม่ได้รับ			รวม			ระดับผู้บริหาร			รองหัวหน้าฝ่ายและ			พนักงานผู้ใช้เทคนิค			พนักงานที่ไม่ต้องใช้เทคนิค			
	Total	ชาย	หญิง	Total	ชาย	หญิง	Total	ชาย	หญิง	General manager and department heads	Sub and assistant department heads	ระดับกลาง	Unskilled staff									
	รวม	ชาย	หญิง	รวม	ชาย	หญิง	รวม	ชาย	หญิง	รวม	ชาย	หญิง	รวม	ชาย	หญิง	รวม	ชาย	หญิง	รวม	ชาย	หญิง	
	Total	Male	Female	Total	Male	Female	Total	Male	Female	Total	Male	Female	Total	Male	Female	Total	Male	Female	Total	Male	Female	
ใต้	27,343	12,446	14,897	610	313	297	26,733	12,133	14,600	1,250	733	517	1,905	994	911	10,979	4,850	6,129	12,599	5,556	7,043	Southern
กระบี่	1,998	931	1,067	21	14	7	1,977	917	1,060	86	55	31	155	83	72	883	429	454	853	350	503	Krabi
ชุมพร	253	95	158	21	11	10	232	84	148	22	9	13	15	4	11	56	30	26	139	41	98	Chumphon
ตรัง	535	230	305	12	7	5	523	223	300	29	11	18	23	15	8	46	22	24	425	175	250	Trang
นครศรีธรรมราช	557	187	370	50	27	23	507	160	347	33	16	17	37	18	19	148	39	109	289	87	202	Nakhon Si Thammarat
นราธิวาส	1,257	578	679	51	31	20	1,206	547	659	44	32	12	82	49	33	580	264	316	500	202	298	Narathiwat
ปัตตานี	301	125	176	13	5	8	288	120	168	14	10	4	15	11	4	86	47	39	173	52	121	Pattani
พังงา	242	87	155	21	8	13	221	79	142	4	2	2	19	9	10	112	39	73	86	29	57	Phangnga
พัทลุง	76	41	35	12	7	5	64	34	30	8	6	2	-	-	-	2	1	1	54	27	27	Phatthalung
ภูเก็ต	14,495	7,195	7,300	62	30	32	14,433	7,165	7,268	676	394	282	1,024	550	474	6,103	2,846	3,257	6,630	3,375	3,255	Phuket
ยะลา	962	466	496	32	19	13	930	447	483	36	27	9	57	35	22	265	97	168	572	288	284	Yala
ระนอง	271	106	165	19	9	10	252	97	155	14	8	6	22	12	10	127	50	77	89	27	62	Ranong
สงขลา	3,033	1,017	2,016	63	37	26	2,970	980	1,990	114	59	55	177	74	103	1,123	404	719	1,556	443	1,113	Songkhla
สตูล	102	44	58	20	10	10	82	34	48	13	6	7	10	5	5	12	7	5	47	16	31	Satun
สุราษฎร์ธานี	3,261	1,344	1,917	213	98	115	3,048	1,246	1,802	157	98	59	269	129	140	1,436	575	861	1,186	444	742	Surat Thani

ที่มา : รายงานการสำรวจการประกอบกิจการ โรงแรมและเกสต์เฮาส์ พ.ศ. 2546 สำนักงานสถิติแห่งชาติ กระทรวงเทคโนโลยีสารสนเทศและการสื่อสาร

Source : Report of The 2003 Hotels and Guest Houses Survey, National Statistical Office, Ministry of Information and Communication Technology

ตาราง 18 จำนวนคนทำงาน จำนวนห้องพักและจำนวนคนทำงานเฉลี่ยต่อห้องพัก จำแนกตามจังหวัด

TABLE 18 NUMBER OF PERSONS ENGAGED, NUMBER OF ROOMS AND AVERAGE PERSONS ENGAGED PER ROOM BY PROVINCE

จังหวัด	จำนวนโรงแรม/ เกสต์เฮาส์ Number of hotels/guest houses	จำนวนคนทำงาน Number of persons engaged (คน : person)	จำนวนห้องพัก Number of rooms (ห้อง : room)	จำนวนคนทำงาน เฉลี่ยต่อห้องพัก Average persons engaged per room (คน : person)	Province
ใต้	607	27,343	38,862	0.7	Southern
กระบี่	31	1,998	1,974	1.0	Krabi
ชุมพร	17	253	898	0.3	Chumphon
ตรัง	17	535	974	0.6	Trang
นครศรีธรรมราช	39	557	1,762	0.3	Nakhon Si Thammarat
นราธิวาส	48	1,257	2,099	0.6	Narathiwat
ปัตตานี	10	301	450	0.7	Pattani
พังงา	16	242	529	0.5	Phangnga
พัทลุง	10	76	335	0.2	Phatthalung
ภูเก็ต	144	14,495	14,820	1.0	Phuket
ยะลา	31	962	2,030	0.5	Yala
ระนอง	13	271	837	0.3	Ranong
สงขลา	75	3,033	6,002	0.5	Songkhla
สตูล	10	102	290	0.4	Satun
สุราษฎร์ธานี	146	3,261	5,862	0.6	Surat Thani

ที่มา : รายงานการสำรวจการประกอบกิจการ โรงแรมและเกสต์เฮาส์ พ.ศ. 2546 สำนักงานสถิติแห่งชาติ กระทรวงเทคโนโลยีสารสนเทศและการสื่อสาร

Source : Report of The 2003 Hotels and Guest Houses Survey, National Statistical Office, Ministry of Information and Communication Technology

ตาราง 19 ข้อมูลสถิติที่สำคัญ จำแนกตามจังหวัด

TABLE 19 PRINCIPAL STATISTICS BY PROVINCE

พันบาท : In Thousand Baht

จังหวัด	จำนวนโรงแรม/ เกสต์เฮาส์ Number of hotels/guest houses	จำนวนคน ทำงาน Number of persons engaged	จำนวนลูกจ้าง Number of employees	ค่าใช้จ่าย ด้านบุคลากร Remuneration	รายรับ Receipts	ค่าใช้จ่าย Expenditures	มูลค่าเพิ่ม Value added	Province
ใต้	607	27,343	26,733	2,738,125.9	11,276,518.8	4,681,003.5	6,595,515.3	Southern
กระบี่	31	1,998	1,977	133,479.6	523,784.3	209,837.2	313,947.2	Krabi
ชุมพร	17	253	232	14,608.6	42,588.1	19,746.2	22,841.9	Chumphon
ตรัง	17	535	523	35,119.6	122,166.9	97,326.6	24,840.3	Trang
นครศรีธรรมราช	39	557	507	25,405.4	80,630.9	30,854.4	49,776.5	Nakhon Si Thammarat
นราธิวาส	48	1,257	1,206	56,287.3	158,043.9	75,418.5	82,625.4	Narathiwat
ปัตตานี	10	301	288	19,501.3	67,649.2	27,516.8	40,132.4	Pattani
พังงา	16	242	221	12,308.2	49,914.7	23,206.7	26,708.0	Phangnga
พัทลุง	10	76	64	3,062.2	11,012.1	2,701.4	8,310.7	Phatthalung
ภูเก็ต	144	14,495	14,433	1,852,106.1	6,711,268.0	2,704,192.0	4,007,076.0	Phuket
ยะลา	31	962	930	59,507.0	171,316.9	79,807.8	91,509.1	Yala
ระนอง	13	271	252	11,282.5	42,472.3	22,099.5	20,372.9	Ranong
สงขลา	75	3,033	2,970	170,419.3	541,868.9	260,957.6	280,911.3	Songkhla
สตูล	10	102	82	5,915.6	16,181.1	7,712.3	8,468.8	Satun
สุราษฎร์ธานี	146	3,261	3,048	339,123.1	2,737,621.4	1,119,626.6	1,617,994.9	Surat Thani

ที่มา : รายงานการสำรวจการประกอบกิจการ โรงแรมและเกสต์เฮาส์ พ.ศ. 2546 สำนักงานสถิติแห่งชาติ กระทรวงเทคโนโลยีสารสนเทศและการสื่อสาร

Source : Report of The 2003 Hotels and Guest Houses Survey, National Statistical Office, Ministry of Information and Communication Technology

ตาราง 20 ค่าใช้จ่ายด้านบุคลากรในปี 2545 จำแนกตามจังหวัด  
TABLE 20 REMUNERATION IN 2002 BY PROVINCE

พันบาท : In Thousand Baht

จังหวัด	จำนวนโรงแรม/ เกสต์เฮาส์ Number of hotels/ guest houses	จำนวนคน ทำงาน Number of persons engaged	จำนวนลูกจ้าง Number of employees	รวม Total	ค่าจ้าง เงินเดือน Wages/ salaries	ค่าล่วงเวลา โบนัส ฯลฯ Overtime, bonus and attendant allowance	สวัสดิการและผลประโยชน์ตอบแทน Fringe benefits		เงินสมทบ กองทุนเงินทดแทน Workmen's compensation fund	เงินสมทบ กองทุนการ ประกันสังคม Social security fund	ค่าใช้จ่ายด้าน บุคลากรอื่นๆ Other personnel expenses	Province
							ค่ารักษาพยาบาล Medical care	อื่นๆ Others				
ใต้	607	27,343	26,733	2,738,125.9	2,221,910.9	197,660.9	30,116.0	142,277.6	29,499.1	66,990.6	49,670.8	Southern
กระบี่	31	1,998	1,977	133,479.6	110,091.2	4,898.3	194.1	8,451.2	2,697.4	4,906.1	2,241.4	Krabi
ชุมพร	17	253	232	14,608.6	12,602.0	341.2	3.9	1,212.1	102.4	347.0	-	Chumphon
ตรัง	17	535	523	35,119.6	31,130.3	223.6	13.2	1,528.8	166.2	905.7	1,152.0	Trang
นครศรีธรรมราช	39	557	507	25,405.4	22,971.5	146.3	19.1	1,140.8	533.2	594.5	-	Nakhon Si Thammarat
นราธิวาส	48	1,257	1,206	56,287.3	52,493.4	189.0	18.0	786.6	1,014.1	1,782.4	3.8	Narathiwat
ปัตตานี	10	301	288	19,501.3	14,706.7	-	3.1	173.8	10.6	4,607.3	-	Pattani
พังงา	16	242	221	12,308.2	10,872.5	658.5	20.8	100.0	60.9	595.4	-	Phangnga
พัทลุง	10	76	64	3,062.2	2,742.3	6.9	15.0	127.3	92.0	77.3	1.5	Phatthalung
ภูเก็ต	144	14,495	14,433	1,852,106.1	1,501,558.9	114,208.6	22,513.1	111,424.7	20,801.2	36,567.6	45,032.2	Phuket
ยะลา	31	962	930	59,507.0	53,761.3	1,325.9	16.1	2,038.7	234.5	2,094.5	36.0	Yala
ระนอง	13	271	252	11,282.5	10,508.6	50.0	33.2	83.3	229.4	378.0	-	Ranong
สงขลา	75	3,033	2,970	170,419.3	158,345.1	1,633.2	1,306.8	2,754.3	796.4	4,488.7	1,094.7	Songkhla
สตูล	10	102	82	5,915.6	5,732.0	-	1.7	-	-	180.6	1.3	Satun
สุราษฎร์ธานี	146	3,261	3,048	339,123.1	234,395.2	73,979.3	5,957.9	12,456.2	2,760.9	9,465.6	108.0	Surat Thani

ที่มา : รายงานการสำรวจการประกอบกิจการโรงแรมและเกสต์เฮาส์ พ.ศ. 2546 สำนักงานสถิติแห่งชาติ กระทรวงเทคโนโลยีสารสนเทศและการสื่อสาร  
Source : Report of The 2003 Hotels and Guest Houses Survey, National Statistical Office, Ministry of Information and Communication Technology

ตาราง 21 ค่าใช้จ่ายในการดำเนินงานของโรงแรมและเกสต์เฮาส์ในปี 2545 จำแนกตามจังหวัด

TABLE 21 OPERATING EXPENSES OF HOTELS AND GUEST HOUSES BY PROVINCE

พันบาท : In Thousand Baht

ค่าใช้จ่ายในการดำเนินงาน	จำนวนเงิน	ร้อยละ	Operating expenses
	Amount	%	
<b>กระบี่</b>	<b>233,309.8</b>	<b>100.0</b>	<b>Krabi</b>
ค่าซื้อสินค้าประเภทอาหารและเครื่องดื่ม	83,021.4	35.6	Food and beverages
ค่าไฟฟ้า	22,799.0	9.8	Electricity
ค่าน้ำประปา	8,443.4	3.6	Water supply
ค่าก๊าซ	3,172.4	1.4	Gas
ค่าน้ำมันเชื้อเพลิง	18,035.9	7.7	Fuels
ค่าไปรษณีย์ ค่าโทรศัพท์ ค่าโทรสาร	4,073.4	1.7	Postal telegraph, telephone, facsimile
ค่าเครื่องเขียน แบบพิมพ์ หนังสือพิมพ์ และวัสดุสิ้นเปลือง	7,174.2	3.1	Stationery and wastage materials
ค่าทำบัญชี ค่าปรึกษา ค่าทนายความ ค่าตรวจสอบบัญชี	1,467.4	0.6	Accountancy and consulting services
ค่าใช้จ่ายในการฝึกอบรม ค่าวิจัย วางแผนและพัฒนา			Cost of training, research, planning development
ค่าจ้างผู้เชี่ยวชาญต่างประเทศ	239.4	0.1	and foreigner consultant
ค่าโฆษณา	7,436.4	3.2	Advertising
ค่าเบี้ยประกันภัย	5,749.2	2.5	Insurance premium
ค่าใช้จ่ายเกี่ยวกับการใช้บริการอินเทอร์เน็ต	365.9	0.2	Internet services
ค่าใช้จ่ายเกี่ยวกับการบำรุงรักษาอุปกรณ์คอมพิวเตอร์	1,093.6	0.5	Repair and maintenance of computer accessories
ค่าโฆษณาหน้า	3,605.0	1.5	Commission paid
ค่ารับรอง	1,305.4	0.6	Entertainment
- ค่าอาหารและเครื่องดื่ม	769.1	58.9	- Meal and beverage
- ค่ากิจกรรมเพื่อความบันเทิง นันทนาการ เช่นกีฬาต่างๆ	72.4	5.6	- Recreational
- ค่าที่พัก	463.9	35.5	- Lodging
ค่าพาหนะและค่าที่พักที่ใช้จ่ายเพื่อกิจการ	2,171.7	0.9	Transportation
ค่าธรรมเนียมใบอนุญาต	1,032.4	0.4	Permission fee
ค่าบำรุงการกุศล	330.3	0.1	Charity
ค่าซ่อมแซมอาคาร และสินทรัพย์ต่างๆ	24,840.4	10.6	Repairing and maintenance of fixed assets
ค่าเช่าอาคาร อาคารพร้อมที่ดิน ยานพาหนะ เครื่องจักรและเครื่องมือ ฯลฯ	708.0	0.3	Rent on building, vehicles, machinery etc.
ค่าเช่าที่ดิน	3,244.4	1.4	Rent on land
ขาดทุนจากการเปลี่ยนแปลงอัตราแลกเปลี่ยน	50.6	..	Loss of currency exchange
ค่าดอกเบี้ยจ่าย	19,715.0	8.5	Interest paid
หนี้สูญ	462.4	0.2	Bad debts
ค่าเครื่องใช้ที่ทำด้วยผ้า	3,647.0	1.6	Linen expenses
ค่าผลิตภัณฑ์ทำความสะอาดต่างๆ	3,716.5	1.6	Sanitary products
อื่นๆ	5,409.1	2.3	Others

ตาราง 21 ค่าใช้จ่ายในการดำเนินงานของ โรงแรมและเกสต์เฮาส์ในปี 2545 จำนวนตามจังหวัด (ต่อ)

TABLE 21 OPERATING EXPENSES OF HOTELS AND GUEST HOUSES BY PROVINCE (Contd.)

พันบาท : In Thousand Baht

ค่าใช้จ่ายในการดำเนินงาน	จำนวนเงิน Amount	ร้อยละ %	Operating expenses
<b>ชุมพร</b>	<b>28,531.3</b>	<b>100.0</b>	<b>Chumphon</b>
ค่าซื้อสินค้าประเภทอาหารและเครื่องดื่ม	6,623.2	23.2	Food and beverages
ค่าไฟฟ้า	5,701.5	20.0	Electricity
ค่าน้ำประปา	2,361.4	8.3	Water supply
ค่าก๊าซ	360.4	1.3	Gas
ค่าน้ำมันเชื้อเพลิง	56.1	0.2	Fuels
ค่าไปรษณีย์ ค่าโทรศัพท์ ค่าโทรสาร	342.6	1.2	Postal telegraph, telephone, facsimile
ค่าเครื่องเขียน แบบพิมพ์ หนังสือพิมพ์ และวัสดุสิ้นเปลือง	743.5	2.6	Stationery and wastage materials
ค่าทำบัญชี ค่าปรึกษา ค่าหมายความ ค่าตรวจสอบบัญชี	62.4	0.2	Accountancy and consulting services
ค่าใช้จ่ายในการฝึกอบรม ค่าวิจัย วางแผนและพัฒนา			Cost of training, research, planning development
ค่าจ้างผู้เชี่ยวชาญต่างประเทศ	1.0	..	and foreigner consultant
ค่าโฆษณา	85.7	0.3	Advertising
ค่าเบี้ยประกันภัย	514.2	1.8	Insurance premium
ค่าใช้จ่ายเกี่ยวกับการให้บริการอินเทอร์เน็ต	-	-	Internet services
ค่าใช้จ่ายเกี่ยวกับการบำรุงรักษาอุปกรณ์คอมพิวเตอร์	60.0	0.2	Repair and maintenance of computer accessories
ค่านายหน้า	-	-	Commission paid
ค่ารับรอง	323.5	1.1	Entertainment
- ค่าอาหารและเครื่องดื่ม	126.5	39.1	- Meal and beverage
- ค่ากิจกรรมเพื่อความบันเทิง นันทนาการ เช่น กีฬาต่างๆ	172.8	53.4	- Recreational
- ค่าที่พัก	24.2	7.5	- Lodging
ค่าพาหนะและค่าที่พักที่ใช้เฉพาะเพื่อกิจการ	48.6	0.2	Transportation
ค่าธรรมเนียมใบอนุญาต	100.5	0.3	Permission fee
ค่าบำรุงการกุศล	45.8	0.2	Charity
ค่าซ่อมแซมอาคาร และสินทรัพย์ต่างๆ	1,399.9	4.9	Repairing and maintenance of fixed assets
ค่าเช่าอาคาร อาคารพร้อมที่ดิน ยานพาหนะ เครื่องจักรและเครื่องมือ ฯลฯ	-	-	Rent on building, vehicles, machinery etc.
ค่าเช่าที่ดิน	-	-	Rent on land
ขาดทุนจากการเปลี่ยนแปลงอัตราแลกเปลี่ยน	-	-	Loss of currency exchange
ค่าดอกเบี้ยจ่าย	5,020.7	17.6	Interest paid
หนี้สูญ	3,764.4	13.2	Bad debts
ค่าเครื่องใช้ที่ทำความสะอาด	207.2	0.7	Linen expenses
ค่าผลิตภัณฑ์ทำความสะอาดต่างๆ	358.2	1.3	Sanitary products
อื่นๆ	350.5	1.2	Others

ตาราง 21 ค่าใช้จ่ายในการดำเนินงานของโรงแรมและเกสต์เฮาส์ในปี 2545 จำแนกตามจังหวัด (ต่อ)

TABLE 21 OPERATING EXPENSES OF HOTELS AND GUEST HOUSES BY PROVINCE (Contd.)

พันบาท : In Thousand Baht

ค่าใช้จ่ายในการดำเนินงาน	จำนวนเงิน	ร้อยละ	Operating expenses
Amount	%		
147,323.0	100.0		Trang
ค่าซื้อสินค้าประเภทอาหารและเครื่องดื่ม	53,048.3	36.0	Food and beverages
ค่าไฟฟ้า	15,179.8	10.3	Electricity
ค่าน้ำประปา	2,073.7	1.4	Water supply
ค่าก๊าซ	-	-	Gas
ค่าน้ำมันเชื้อเพลิง	2,741.1	1.9	Fuels
ค่าไปรษณีย์ ค่าโทรศัพท์ ค่าโทรสาร	692.7	0.5	Postal telegraph, telephone, facsimile
ค่าเครื่องเขียน แบบพิมพ์ หนังสือพิมพ์ และวัสดุสิ้นเปลือง	3,937.7	2.7	Stationery and wastage materials
ค่าทำบัญชี ค่าปรึกษา ค่าทนายความ ค่าตรวจสอบบัญชี	2,860.2	1.9	Accountancy and consulting services
ค่าใช้จ่ายในการฝึกอบรม ค่าวิจัย วางแผนและพัฒนา			Cost of training, research, planning development
ค่าจ้างผู้เชี่ยวชาญต่างประเทศ	36.7	..	and foreigner consultant
ค่าโฆษณา	425.7	0.3	Advertising
ค่าเบี้ยประกันภัย	733.7	0.5	Insurance premium
ค่าใช้จ่ายเกี่ยวกับการใช้บริการอินเทอร์เน็ต	1.2	..	Internet services
ค่าใช้จ่ายเกี่ยวกับการบำรุงรักษาอุปกรณ์คอมพิวเตอร์	128.4	0.1	Repair and maintenance of computer accessories
ค่านายหน้า	21.4	..	Commission paid
ค่ารับรอง	380.4	0.3	Entertainment
- ค่าอาหารและเครื่องดื่ม	23.5	6.2	- Meal and beverage
- ค่ากิจกรรมเพื่อความบันเทิง นันทนาการ เช่น กีฬาต่างๆ	334.6	88.0	- Recreational
- ค่าที่พัก	22.3	5.8	- Lodging
ค่าพาหนะและค่าที่พักที่ใช้จ่ายเพื่อกิจการ	10.0	..	Transportation
ค่าธรรมเนียมใบอนุญาต	79.2	0.1	Permission fee
ค่าบำรุงการกุศล	115.4	0.1	Charity
ค่าซ่อมแซมอาคาร และสินทรัพย์ต่างๆ	2,391.2	1.6	Repairing and maintenance of fixed assets
ค่าเช่าอาคาร อาคารพร้อมที่ดิน ยานพาหนะ เครื่องจักรและเครื่องมือ ฯลฯ	2,080.9	1.4	Rent on building, vehicles, machinery etc.
ค่าเช่าที่ดิน	-	-	Rent on land
ขาดทุนจากการเปลี่ยนแปลงอัตราแลกเปลี่ยน	-	-	Loss of currency exchange
ค่าดอกเบี้ยจ่าย	49,971.7	33.9	Interest paid
หนี้สูญ	24.7	..	Bad debts
ค่าเครื่องใช้ที่ทำด้วยผ้า	3,638.4	2.4	Linen expenses
ค่าผลิตภัณฑ์ทำความสะอาดต่างๆ	2,783.0	1.9	Sanitary products
อื่นๆ	3,967.5	2.7	Others

ตาราง 21 ค่าใช้จ่ายในการดำเนินงานของ โรงแรมและเกสต์เฮาส์ในปี 2545 จังหวัดนครราชสีมา (ต่อ)

TABLE 21 OPERATING EXPENSES OF HOTELS AND GUEST HOUSES BY PROVINCE (Contd.)

พันบาท : In Thousand Baht

ค่าใช้จ่ายในการดำเนินงาน	จำนวนเงิน Amount	ร้อยละ %	Operating expenses
<b>นครราชสีมา</b>	<b>32,531.0</b>	<b>100.0</b>	<b>Nakhon Si Thammarat</b>
ค่าซื้อสินค้าประเภทอาหารและเครื่องดื่ม	11,209.8	34.5	Food and beverages
ค่าไฟฟ้า	9,101.0	28.0	Electricity
ค่าน้ำประปา	1,364.4	4.2	Water supply
ค่าก๊าซ	92.5	0.3	Gas
ค่าน้ำมันเชื้อเพลิง	434.7	1.3	Fuels
ค่าไปรษณีย์ ค่าโทรศัพท์ ค่าโทรสาร	516.2	1.6	Postal telegraph, telephone, facsimile
ค่าเครื่องเขียน แบบพิมพ์ หนังสือพิมพ์ และวัสดุสิ้นเปลือง	687.1	2.1	Stationery and wastage materials
ค่าทำบัญชี ค่าปรึกษา ค่าทนายความ ค่าตรวจสอบบัญชี	265.4	0.8	Accountancy and consulting services
ค่าใช้จ่ายในการฝึกอบรม ค่าวิจัย วางแผนและพัฒนา			Cost of training, research, planning development
ค่าจ้างผู้เชี่ยวชาญต่างประเทศ	5.0	..	and foreigner consultant
ค่าโฆษณา	192.8	0.6	Advertising
ค่าเบี้ยประกันภัย	487.2	1.5	Insurance premium
ค่าใช้จ่ายเกี่ยวกับการให้บริการอินเทอร์เน็ต			Internet services
ค่าใช้จ่ายเกี่ยวกับการบำรุงรักษาอุปกรณ์คอมพิวเตอร์			Repair and maintenance of computer accessories
ค่านายหน้า			Commission paid
ค่ารับรอง	134.4	0.4	Entertainment
- ค่าอาหารและเครื่องดื่ม	109.4	81.4	- Meal and beverage
- ค่ากิจกรรมเพื่อความบันเทิง นันทนาการ เช่นกีฬาต่างๆ	5.0	3.7	- Recreational
- ค่าที่พัก	20.0	14.9	- Lodging
ค่าพาหนะและค่าที่พักที่ใช้จ่ายเพื่อกิจการ	97.8	0.3	Transportation
ค่าธรรมเนียมใบอนุญาต	144.1	0.4	Permission fee
ค่าบำรุงการกุศล	39.4	0.1	Charity
ค่าซ่อมแซมอาคาร และสินทรัพย์ต่างๆ	1,681.4	5.2	Repairing and maintenance of fixed assets
ค่าเช่าอาคาร อาคารพร้อมที่ดิน ยานพาหนะ เครื่องจักรและเครื่องมือ ฯลฯ	3,670.8	11.3	Rent on building, vehicles, machinery etc.
ค่าเช่าที่ดิน	1,064.1	3.3	Rent on land
ขาดทุนจากการเปลี่ยนแปลงอัตราแลกเปลี่ยนฯ			Loss of currency exchange
ค่าดอกเบี้ยจ่าย	603.9	1.8	Interest paid
หนี้สูญ	8.5	..	Bad debts
ค่าเครื่องใช้ที่ทำความเสียหาย	179.3	0.6	Linen expenses
ค่าผลิตภัณฑ์ทำความสะอาดต่างๆ	515.7	1.6	Sanitary products
อื่นๆ	35.5	0.1	Others



ตาราง 21 ค่าใช้จ่ายในการดำเนินงานของโรงแรมและเกสต์เฮาส์ในปี 2545 จำแนกตามจังหวัด (ต่อ)

TABLE 21 OPERATING EXPENSES OF HOTELS AND GUEST HOUSES BY PROVINCE (Contd.)

พันบาท : In Thousand Baht

ค่าใช้จ่ายในการดำเนินงาน	จำนวนเงิน Amount	ร้อยละ %	Operating expenses
<b>นราธิวาส</b>	<b>77,344.7</b>	<b>100.0</b>	<b>Narathiwat</b>
ค่าซื้อสินค้าประเภทอาหารและเครื่องดื่ม	26,788.5	34.6	Food and beverages
ค่าไฟฟ้า	31,094.7	40.2	Electricity
ค่าน้ำประปา	4,508.9	5.8	Water supply
ค่าก๊าซ	1,028.3	1.3	Gas
ค่าน้ำมันเชื้อเพลิง	1,378.5	1.8	Fuels
ค่าไปรษณีย์ ค่าโทรศัพท์ ค่าโทรสาร	844.1	1.1	Postal telegraph, telephone, facsimile
ค่าเครื่องเขียน แบบพิมพ์ หนังสือพิมพ์ และวัสดุสิ้นเปลือง	1,774.9	2.3	Stationery and wastage materials
ค่าทำบัญชี ค่าปรึกษา ค่าทนายความ ค่าตรวจสอบบัญชี	333.3	0.4	Accountancy and consulting services
ค่าใช้จ่ายในการฝึกอบรม ค่าวิจัย วางแผนและพัฒนา ค่าจ้างผู้เชี่ยวชาญต่างประเทศ	-	-	Cost of training, research, planning development and foreigner consultant
ค่าโฆษณา	356.1	0.5	Advertising
ค่าเบี้ยประกันภัย	587.4	0.8	Insurance premium
ค่าใช้จ่ายเกี่ยวกับการใช้บริการอินเทอร์เน็ต	4.2	..	Internet services
ค่าใช้จ่ายเกี่ยวกับการบำรุงรักษาอุปกรณ์คอมพิวเตอร์	29.2	..	Repair and maintenance of computer accessories
ค่าหมายหน้า	5.0	..	Commission paid
ค่ารับรอง	503.4	0.7	Entertainment
- ค่าอาหารและเครื่องดื่ม	207.4	41.2	- Meal and beverage
- ค่ากิจกรรมเพื่อความบันเทิง นันทนาการ เช่น กีฬาต่างๆ	14.5	2.9	- Recreational
- ค่าที่พัก	281.5	55.9	- Lodging
ค่าพาหนะและค่าที่พักที่ใช้เฉพาะเพื่อกิจการ	103.1	0.1	Transportation
ค่าธรรมเนียมใบอนุญาต	626.3	0.8	Permission fee
ค่าบำรุงการกุศล	66.4	0.1	Charity
ค่าซ่อมแซมอาคาร และสินทรัพย์ต่างๆ	2,687.5	3.5	Repairing and maintenance of fixed assets
ค่าเช่าอาคาร อาคารพร้อมที่ดิน ยานพาหนะ เครื่องจักรและเครื่องมือ ฯลฯ	404.9	0.5	Rent on building, vehicles, machinery etc.
ค่าเช่าที่ดิน	644.4	0.8	Rent on land
ขาดทุนจากการเปลี่ยนแปลงอัตราแลกเปลี่ยน	-	-	Loss of currency exchange
ค่าดอกเบี้ยจ่าย	1,252.6	1.6	Interest paid
หนี้สูญ	29.3	0.1	Bad debts
ค่าเครื่องใช้ที่ทำด้วยผ้า	309.0	0.4	Linen expenses
ค่าผลิตภัณฑ์ทำความสะอาดต่างๆ	787.1	1.0	Sanitary products
อื่นๆ	1,197.6	1.6	Others

ตาราง 21 ค่าใช้จ่ายในการดำเนินงานของ โรงแรมและเกสต์เฮาส์ในปี 2545 จำนวนตามจังหวัด (ต่อ)

TABLE 21 OPERATING EXPENSES OF HOTELS AND GUEST HOUSES BY PROVINCE (Contd.)

พันบาท : In Thousand Baht

ค่าใช้จ่ายในการดำเนินงาน	จำนวนเงิน Amount	ร้อยละ %	Operating expenses
ปัตตานี	47,669.6	100.0	Pattani
ค่าซื้อสินค้าประเภทอาหารและเครื่องดื่ม	13,655.4	28.6	Food and beverages
ค่าไฟฟ้า	6,746.6	14.2	Electricity
ค่าน้ำประปา	18.0	..	Water supply
ค่าก๊าซ	1,015.5	2.1	Gas
ค่าน้ำมันเชื้อเพลิง	121.7	0.3	Fuels
ค่าไปรษณีย์ ค่าโทรศัพท์ ค่าโทรสาร	558.1	1.2	Postal telegraph, telephone, facsimile
ค่าเครื่องเขียน แบบพิมพ์ หนังสือพิมพ์ และวัสดุสิ้นเปลือง	398.3	0.8	Stationery and wastage materials
ค่าทำบัญชี ค่าปรึกษา ค่าทนายความ ค่าตรวจสอบบัญชี	61.2	0.1	Accountancy and consulting services
ค่าใช้จ่ายในการฝึกอบรม ค่าวิจัย วางแผนและพัฒนา ค่าจ้างผู้เชี่ยวชาญต่างประเทศ	-	-	Cost of training, research, planning development and foreigner consultant
ค่าโฆษณา	494.5	1.0	Advertising
ค่าเบี้ยประกันภัย	227.7	0.5	Insurance premium
ค่าใช้จ่ายเกี่ยวกับการให้บริการอินเทอร์เน็ต	-	-	Internet services
ค่าใช้จ่ายเกี่ยวกับการบำรุงรักษาอุปกรณ์คอมพิวเตอร์	1.2	..	Repair and maintenance of computer accessories
ค่านายหน้า	-	-	Commission paid
ค่ารับรอง	-	-	Entertainment
- ค่าอาหารและเครื่องดื่ม	-	-	- Meal and beverage
- ค่ากิจกรรมเพื่อความบันเทิง นันทนาการ เช่น กีฬาต่างๆ	-	-	- Recreational
- ค่าที่พัก	-	-	- Lodging
ค่าพาหนะและค่าที่พักที่ใช้เฉพาะเพื่อกิจการ	57.8	0.1	Transportation
ค่าธรรมเนียมใบอนุญาต	129.1	0.3	Permission fee
ค่าบำรุงการกุศล	39.1	0.1	Charity
ค่าซ่อมแซมอาคาร และสินทรัพย์ต่างๆ	1,878.3	3.9	Repairing and maintenance of fixed assets
ค่าเช่าอาคาร อาคารพร้อมที่ดิน ยานพาหนะ เครื่องจักรและเครื่องมือ ฯลฯ	385.6	0.8	Rent on building, vehicles, machinery etc.
ค่าเช่าที่ดิน	84.0	0.2	Rent on land
ขาดทุนจากการเปลี่ยนแปลงอัตราแลกเปลี่ยน	-	-	Loss of currency exchange
ค่าดอกเบี้ยจ่าย	20,067.7	42.1	Interest paid
หนี้สูญ	1.0	..	Bad debts
ค่าเครื่องใช้ที่ทำความเสียหาย	72.8	0.2	Linen expenses
ค่าผลิตภัณฑ์ทำความสะอาดต่างๆ	1,651.0	3.5	Sanitary products
อื่นๆ	5.0	..	Others

ตาราง 21 ค่าใช้จ่ายในการดำเนินงานของโรงแรมและเกสต์เฮาส์ในปี 2545 จำแนกตามจังหวัด (ต่อ)

TABLE 21 OPERATING EXPENSES OF HOTELS AND GUEST HOUSES BY PROVINCE (Contd.)

พันบาท : In Thousand Baht

ค่าใช้จ่ายในการดำเนินงาน	จำนวนเงิน	ร้อยละ	Operating expenses
	Amount	%	
พังงา	23,268.8	100.0	Phangnga
ค่าซื้อสินค้าประเภทอาหารและเครื่องดื่ม	11,666.8	50.2	Food and beverages
ค่าไฟฟ้า	4,187.3	18.0	Electricity
ค่าน้ำประปา	795.9	3.4	Water supply
ค่าก๊าซ	297.6	1.3	Gas
ค่าน้ำมันเชื้อเพลิง	539.6	2.3	Fuels
ค่าไปรษณีย์ ค่าโทรศัพท์ ค่าโทรสาร	331.3	1.4	Postal telegraph, telephone, facsimile
ค่าเครื่องเขียน แบบพิมพ์ หนังสือพิมพ์ และวัสดุสิ้นเปลือง	277.0	1.2	Stationery and wastage materials
ค่าทำบัญชี ค่าปรึกษา ค่าทนายความ ค่าตรวจสอบบัญชี	149.2	0.6	Accountancy and consulting services
ค่าใช้จ่ายในการฝึกอบรม ค่าวิจัย วางแผนและพัฒนา			Cost of training, research, planning development
ค่าจ้างผู้เชี่ยวชาญต่างประเทศ	19.9	0.1	and foreigner consultant
ค่าโฆษณา	205.0	0.9	Advertising
ค่าเบี้ยประกันภัย	123.0	0.5	Insurance premium
ค่าใช้จ่ายเกี่ยวกับการใช้บริการอินเทอร์เน็ต	15.0	0.1	Internet services
ค่าใช้จ่ายเกี่ยวกับการบำรุงรักษาอุปกรณ์คอมพิวเตอร์	27.4	0.1	Repair and maintenance of computer accessories
ค่าขนานหน้า	-	-	Commission paid
ค่ารับรอง	90.0	0.4	Entertainment
- ค่าอาหารและเครื่องดื่ม	20.0	22.2	- Meal and beverage
- ค่ากิจกรรมเพื่อความบันเทิง นันทนาการ เช่นกีฬาต่างๆ	12.0	13.3	- Recreational
- ค่าที่พัก	58.0	64.5	- Lodging
ค่าพาหนะและค่าที่พักที่ใช้เฉพาะเพื่อกิจการ	120.0	0.5	Transportation
ค่าธรรมเนียมใบอนุญาต	53.2	0.2	Permission fee
ค่าบำรุงการกุศล	35.0	0.2	Charity
ค่าซ่อมแซมอาคาร และสินทรัพย์ต่างๆ	2,336.3	10.0	Repairing and maintenance of fixed assets
ค่าเช่าอาคาร อาคารพร้อมที่ดิน ยานพาหนะ เครื่องจักรและเครื่องมือ ฯลฯ	220.0	1.0	Rent on building, vehicles, machinery etc.
ค่าเช่าที่ดิน	7.0	..	Rent on land
ขาดทุนจากการเปลี่ยนแปลงอัตราแลกเปลี่ยนฯ	-	-	Loss of currency exchange
ค่าดอกเบี้ยจ่าย	-	-	Interest paid
หนี้สูญ	55.2	0.2	Bad debts
ค่าเครื่องใช้ที่ทำความเสียหาย	657.3	2.8	Linen expenses
ค่าผลิตภัณฑ์ทำความสะอาดต่างๆ	129.7	0.6	Sanitary products
อื่นๆ	930.1	4.0	Others

ตาราง 21 ค่าใช้จ่ายในการดำเนินงานของโรงแรมและเกสต์เฮาส์ในปี 2545 จำนวนตามจังหวัด (ต่อ)

TABLE 21 OPERATING EXPENSES OF HOTELS AND GUEST HOUSES BY PROVINCE (Contd.)

พันบาท : In Thousand Baht

ค่าใช้จ่ายในการดำเนินงาน	จำนวนเงิน Amount	ร้อยละ %	Operating expenses
<b>พัตลุง</b>	<b>2,827.3</b>	<b>100.0</b>	<b>Phatthalung</b>
ค่าซื้อสินค้าประเภทอาหารและเครื่องดื่ม	817.2	28.9	Food and beverages
ค่าไฟฟ้า	914.2	32.3	Electricity
ค่าน้ำประปา	94.0	3.3	Water supply
ค่าก๊าซ	57.6	2.0	Gas
ค่าน้ำมันเชื้อเพลิง	6.6	0.2	Fuels
ค่าไปรษณีย์ ค่าโทรศัพท์ ค่าโทรสาร	28.3	1.0	Postal telegraph, telephone, facsimile
ค่าเครื่องเขียน แบบพิมพ์ หนังสือพิมพ์ และวัสดุสิ้นเปลือง	37.9	1.3	Stationery and wastage materials
ค่าทำบัญชี ค่าปรึกษา ค่าทนายความ ค่าตรวจสอบบัญชี	14.0	0.5	Accountancy and consulting services
ค่าใช้จ่ายในการฝึกอบรม ค่าวิจัย วางแผนและพัฒนา ค่าจ้างผู้เชี่ยวชาญต่างประเทศ	-	-	Cost of training, research, planning development and foreigner consultant
ค่าโฆษณา	2.0	0.1	Advertising
ค่าเบี้ยประกันภัย	258.7	9.2	Insurance premium
ค่าใช้จ่ายเกี่ยวกับการใช้บริการอินเทอร์เน็ต	-	-	Internet services
ค่าใช้จ่ายเกี่ยวกับการบำรุงรักษาอุปกรณ์คอมพิวเตอร์	4.0	0.1	Repair and maintenance of computer accessories
ค่านายหน้า	-	-	Commission paid
ค่ารับรอง	-	-	Entertainment
- ค่าอาหารและเครื่องดื่ม	-	-	- Meal and beverage
- ค่ากิจกรรมเพื่อความบันเทิง นันทนาการ เช่นกีฬาต่างๆ	-	-	- Recreational
- ค่าที่พัก	-	-	- Lodging
ค่าพาหนะและค่าที่พักที่ใช้จ่ายเพื่อกิจการ	-	-	Transportation
ค่าธรรมเนียมใบอนุญาต	27.2	1.0	Permission fee
ค่าบำรุงการกุศล	36.0	1.3	Charity
ค่าซ่อมแซมอาคาร และสินทรัพย์ต่างๆ	101.4	3.6	Repairing and maintenance of fixed assets
ค่าเช่าอาคาร อาคารพร้อมที่ดิน ยานพาหนะ เครื่องจักรและเครื่องมือ ฯลฯ	-	-	Rent on building, vehicles, machinery etc.
ค่าเช่าที่ดิน	-	-	Rent on land
ขาดทุนจากการเปลี่ยนแปลงอัตราแลกเปลี่ยน	-	-	Loss of currency exchange
ค่าดอกเบี้ยจ่าย	126.0	4.5	Interest paid
หนี้สูญ	-	-	Bad debts
ค่าเครื่องใช้ที่ทำความเสียหาย	111.5	3.9	Linen expenses
ค่าผลิตภัณฑ์ทำความสะอาดต่างๆ	148.7	5.3	Sanitary products
อื่นๆ	42.0	1.5	Others

ตาราง 21 ค่าใช้จ่ายในการดำเนินงานของโรงแรมและเกสต์เฮาส์ในปี 2545 จำแนกตามจังหวัด (ต่อ)

TABLE 21 OPERATING EXPENSES OF HOTELS AND GUEST HOUSES BY PROVINCE (Contd.)

พันบาท : In Thousand Baht

ค่าใช้จ่ายในการดำเนินงาน	จำนวนเงิน Amount	ร้อยละ %	Operating expenses
<b>ภูเก็ต</b>	<b>3,268,802.2</b>	<b>100.0</b>	<b>Phuket</b>
ค่าซื้อสินค้าประเภทอาหารและเครื่องดื่ม	982,112.4	30.0	Food and beverages
ค่าไฟฟ้า	374,595.6	11.5	Electricity
ค่าน้ำประปา	41,365.4	1.3	Water supply
ค่าก๊าซ	27,357.6	0.8	Gas
ค่าน้ำมันเชื้อเพลิง	54,484.3	1.7	Fuels
ค่าไปรษณีย์ ค่าโทรศัพท์ ค่าโทรสาร	49,468.7	1.5	Postal telegraph, telephone, facsimile
ค่าเครื่องเขียน แบบพิมพ์ หนังสือพิมพ์ และวัสดุสิ้นเปลือง	197,275.1	6.0	Stationery and wastage materials
ค่าทำบัญชี ค่าปรึกษา ค่าทนายความ ค่าตรวจสอบบัญชี	39,768.3	1.2	Accountancy and consulting services
ค่าใช้จ่ายในการฝึกอบรม ค่าวิจัย วางแผนและพัฒนา ค่าจ้างผู้เชี่ยวชาญต่างประเทศ	49,132.5	1.5	Cost of training, research, planning development and foreigner consultant
ค่าโฆษณา	77,747.9	2.4	Advertising
ค่าเบี้ยประกันภัย	27,648.6	0.8	Insurance premium
ค่าใช้จ่ายเกี่ยวกับการให้บริการอินเทอร์เน็ต	3,424.2	0.1	Internet services
ค่าใช้จ่ายเกี่ยวกับการบำรุงรักษาอุปกรณ์คอมพิวเตอร์	11,987.4	0.4	Repair and maintenance of computer accessories
ค่าโฆษณา	45,440.5	1.4	Commission paid
ค่ารับรอง	23,526.6	0.7	Entertainment
- ค่าอาหารและเครื่องดื่ม	9,852.9	41.9	- Meal and beverage
- ค่ากิจกรรมเพื่อความบันเทิง นันทนาการ เช่น กีฬาต่างๆ	9,257.8	39.4	- Recreational
- ค่าที่พัก	4,415.9	18.7	- Lodging
ค่าพาหนะและค่าที่พักที่ใช้เฉพาะเพื่อกิจการ	25,458.8	0.8	Transportation
ค่าธรรมเนียมใบอนุญาต	20,660.6	0.6	Permission fee
ค่าบำรุงการกุศล	4,616.6	0.1	Charity
ค่าซ่อมแซมอาคาร และสินทรัพย์ต่างๆ	179,516.0	5.5	Repairing and maintenance of fixed assets
ค่าเช่าอาคาร อาคารพร้อมที่ดิน ยานพาหนะ เครื่องจักรและเครื่องมือ ฯลฯ	29,736.8	0.9	Rent on building, vehicles, machinery etc.
ค่าเช่าที่ดิน	221,174.2	6.8	Rent on land
ขาดทุนจากการเปลี่ยนแปลงอัตราแลกเปลี่ยน	2,898.2	0.1	Loss of currency exchange
ค่าดอกเบี้ยจ่าย	329,819.6	10.1	Interest paid
หนี้สูญ	10,718.3	0.3	Bad debts
ค่าเครื่องใช้ที่หาค่าด้วยผ้า	10,454.0	0.3	Linen expenses
ค่าผลิตภัณฑ์ทำความสะอาดต่างๆ	27,909.0	0.9	Sanitary products
อื่นๆ	400,505.0	12.3	Others

ตาราง 21 ค่าใช้จ่ายในการดำเนินงานของ โรงแรมและเกสต์เฮาส์ในปี 2545 จำนวนตามจังหวัด (ต่อ)

TABLE 21 OPERATING EXPENSES OF HOTELS AND GUEST HOUSES BY PROVINCE (Contd.)

พันบาท : In Thousand Baht

ค่าใช้จ่ายในการดำเนินงาน	จำนวนเงิน Amount	ร้อยละ %	Operating expenses
ยะลา	86,407.3	100.0	Yala
ค่าซื้อสินค้าประเภทอาหารและเครื่องดื่ม	30,465.2	35.3	Food and beverages
ค่าไฟฟ้า	24,467.6	28.3	Electricity
ค่าน้ำประปา	2,096.0	2.4	Water supply
ค่าก๊าซ	2,209.6	2.6	Gas
ค่าน้ำมันเชื้อเพลิง	943.0	1.1	Fuels
ค่าไปรษณีย์ ค่าโทรศัพท์ ค่าโทรสาร	982.9	1.1	Postal telegraph, telephone, facsimile
ค่าเครื่องเขียน แบบพิมพ์ หนังสือพิมพ์ และวัสดุสิ้นเปลือง	1,993.0	2.3	Stationery and wastage materials
ค่าทำบัญชี ค่าปรึกษา ค่าทนายความ ค่าตรวจสอบบัญชี	573.7	0.7	Accountancy and consulting services
ค่าใช้จ่ายในการฝึกอบรม ค่าวิจัย วางแผนและพัฒนา			Cost of training, research, planning development
ค่าจ้างผู้เชี่ยวชาญต่างประเทศ	15.0	..	and foreigner consultant
ค่าโฆษณา	448.4	0.5	Advertising
ค่าเบี้ยประกันภัย	314.6	0.4	Insurance premium
ค่าใช้จ่ายเกี่ยวกับการให้บริการอินเทอร์เน็ต	6.8	..	Internet services
ค่าใช้จ่ายเกี่ยวกับการบำรุงรักษาอุปกรณ์คอมพิวเตอร์	49.0	0.1	Repair and maintenance of computer accessories
ค่านายหน้า	12.6	..	Commission paid
ค่ารับรอง	449.8	0.5	Entertainment
- ค่าอาหารและเครื่องดื่ม	441.2	98.1	- Meal and beverage
- ค่ากิจกรรมเพื่อความบันเทิง นันทนาการ เช่นกีฬาต่างๆ	4.8	1.1	- Recreational
- ค่าที่พัก	3.8	0.8	- Lodging
ค่าพาหนะและค่าที่พักที่ใช้เฉพาะเพื่อกิจการ	16.9	..	Transportation
ค่าธรรมเนียมใบอนุญาต	962.6	1.1	Permission fee
ค่าบำรุงการกุศล	417.1	0.5	Charity
ค่าซ่อมแซมอาคาร และสินทรัพย์ต่างๆ	2,892.3	3.3	Repairing and maintenance of fixed assets
ค่าเช่าอาคาร อาคารพร้อมที่ดิน ยานพาหนะ เครื่องจักรและเครื่องมือ ฯลฯ	2,997.8	3.5	Rent on building, vehicles, machinery etc.
ค่าเช่าที่ดิน	631.1	0.7	Rent on land
ขาดทุนจากการเปลี่ยนแปลงอัตราแลกเปลี่ยน	-	-	Loss of currency exchange
ค่าดอกเบี้ยจ่าย	5,432.6	6.3	Interest paid
หนี้สูญ	535.8	0.6	Bad debts
ค่าเครื่องใช้ที่ทำด้วยผ้า	177.7	0.2	Linen expenses
ค่าผลิตภัณฑ์ทำความสะอาดต่างๆ	500.7	0.6	Sanitary products
อื่นๆ	6,815.5	7.9	Others

ตาราง 21 ค่าใช้จ่ายในการดำเนินงานของ โรงแรมและเกสต์เฮาส์ในปี 2545 จำแนกตามจังหวัด (ต่อ)

TABLE 21 OPERATING EXPENSES OF HOTELS AND GUEST HOUSES BY PROVINCE (Contd.)

พันบาท : In Thousand Baht

ค่าใช้จ่ายในการดำเนินงาน	จำนวนเงิน	ร้อยละ	Operating expenses
	Amount	%	
ระนอง	22,281.5	100.0	Ranong
ค่าซื้อสินค้าประเภทอาหารและเครื่องดื่ม	9,390.0	42.1	Food and beverages
ค่าไฟฟ้า	6,539.8	29.4	Electricity
ค่าน้ำประปา	1,392.5	6.3	Water supply
ค่าก๊าซ	452.8	2.0	Gas
ค่าน้ำมันเชื้อเพลิง	134.0	0.6	Fuels
ค่าไปรษณีย์ ค่าโทรศัพท์ ค่าโทรสาร	254.8	1.1	Postal telegraph, telephone, facsimile
ค่าเครื่องเขียน แบบพิมพ์ หนังสือพิมพ์ และวัสดุสิ้นเปลือง	91.5	0.4	Stationery and wastage materials
ค่าทำบัญชี ค่าปรึกษา ค่าทนายความ ค่าตรวจสอบบัญชี	62.9	0.3	Accountancy and consulting services
ค่าใช้จ่ายในการฝึกอบรม ค่าวิจัย วางแผนและพัฒนา	-	-	Cost of training, research, planning development
ค่าจ้างผู้เชี่ยวชาญต่างประเทศ	-	-	and foreigner consultant
ค่าโฆษณา	51.3	0.2	Advertising
ค่าเบี้ยประกันภัย	76.6	0.3	Insurance premium
ค่าใช้จ่ายเกี่ยวกับการให้บริการอินเทอร์เน็ต	-	-	Internet services
ค่าใช้จ่ายเกี่ยวกับการบำรุงรักษาอุปกรณ์คอมพิวเตอร์	12.0	0.1	Repair and maintenance of computer accessories
ค่านายหน้า	-	-	Commission paid
ค่ารับรอง	50.4	0.2	Entertainment
- ค่าอาหารและเครื่องดื่ม	40.7	80.8	- Meal and beverage
- ค่ากิจกรรมเพื่อความบันเทิง นันทนาการ เช่นกีฬาต่างๆ	5.5	10.9	- Recreational
- ค่าที่พัก	4.2	8.3	- Lodging
ค่าพาหนะและค่าที่พักที่ใช้เฉพาะเพื่อกิจการ	29.1	0.1	Transportation
ค่าธรรมเนียมใบอนุญาต	69.7	0.3	Permission fee
ค่าบำรุงการกุศล	22.7	0.1	Charity
ค่าซ่อมแซมอาคาร และสินทรัพย์ต่างๆ	326.0	1.5	Repairing and maintenance of fixed assets
ค่าเช่าอาคาร อาคารพร้อมที่ดิน ยานพาหนะ เครื่องจักรและเครื่องมือ ฯลฯ	220.6	1.0	Rent on building, vehicles, machinery etc.
ค่าเช่าที่ดิน	6.5	..	Rent on land
ขาดทุนจากการเปลี่ยนแปลงอัตราแลกเปลี่ยน	-	-	Loss of currency exchange
ค่าดอกเบี้ยจ่าย	120.0	0.5	Interest paid
หนี้สูญ	55.6	0.3	Bad debts
ค่าเครื่องใช้ที่ทำด้วยผ้า	391.4	1.8	Linen expenses
ค่าผลิตภัณฑ์ทำความสะอาดต่างๆ	194.5	0.9	Sanitary products
อื่นๆ	2,336.8	10.5	Others

ตาราง 21 ค่าใช้จ่ายในการดำเนินงานของ โรงแรมและเกสต์เฮาส์ในปี 2545 จังหวัด (ต่อ)

TABLE 21 OPERATING EXPENSES OF HOTELS AND GUEST HOUSES BY PROVINCE (Contd.)

พันบาท : In Thousand Baht

ค่าใช้จ่ายในการดำเนินงาน	จำนวนเงิน Amount	ร้อยละ %	Operating expenses
สงขลา	295,119.5	100.0	Songkhla
ค่าซื้อสินค้าประเภทอาหารและเครื่องดื่ม	62,602.5	21.2	Food and beverages
ค่าไฟฟ้า	81,712.5	27.7	Electricity
ค่าน้ำประปา	11,870.7	4.0	Water supply
ค่าก๊าซ	2,395.1	0.8	Gas
ค่าน้ำมันเชื้อเพลิง	11,724.5	4.0	Fuels
ค่าไปรษณีย์ ค่าโทรศัพท์ ค่าโทรสาร	6,714.1	2.3	Postal telegraph, telephone, facsimile
ค่าเครื่องเขียน แบบพิมพ์ หนังสือพิมพ์ และวัสดุสิ้นเปลือง	12,131.6	4.1	Stationery and wastage materials
ค่าทำบัญชี ค่าปรึกษา ค่าทนายความ ค่าตรวจสอบบัญชี	1,593.4	0.6	Accountancy and consulting services
ค่าใช้จ่ายในการฝึกอบรม ค่าวิจัย วางแผนและพัฒนา ค่าจ้างผู้เชี่ยวชาญต่างประเทศ	64.1	..	Cost of training, research, planning development and foreigner consultant
ค่าโฆษณา	2,186.7	0.7	Advertising
ค่าเบี้ยประกันภัย	4,542.4	1.5	Insurance premium
ค่าใช้จ่ายเกี่ยวกับการให้บริการอินเทอร์เน็ต	142.8	0.1	Internet services
ค่าใช้จ่ายเกี่ยวกับการบำรุงรักษาอุปกรณ์คอมพิวเตอร์	234.1	0.1	Repair and maintenance of computer accessories
ค่านายหน้า	95.6	..	Commission paid
ค่ารับรอง	994.6	0.3	Entertainment
- ค่าอาหารและเครื่องดื่ม	857.3	86.2	- Meal and beverage
- ค่ากิจกรรมเพื่อความบันเทิง นันทนาการ เช่นกีฬาต่างๆ	8.1	0.8	- Recreational
- ค่าที่พัก	129.2	13.0	- Lodging
ค่าพาหนะและค่าที่พักที่ใช้เฉพาะเพื่อกิจการ	1,826.7	0.6	Transportation
ค่าธรรมเนียมใบอนุญาต	2,413.8	0.8	Permission fee
ค่าบำรุงการกุศล	278.1	0.1	Charity
ค่าซ่อมแซมอาคาร และสินทรัพย์ต่างๆ	16,721.8	5.7	Repairing and maintenance of fixed assets
ค่าเช่าอาคาร อาคารพร้อมที่ดิน ยานพาหนะ เครื่องจักรและเครื่องมือ ฯลฯ	406.8	0.1	Rent on building, vehicles, machinery etc.
ค่าเช่าที่ดิน	1,451.4	0.5	Rent on land
ขาดทุนจากการเปลี่ยนแปลงอัตราแลกเปลี่ยน	-	-	Loss of currency exchange
ค่าดอกเบี้ยจ่าย	32,594.2	11.0	Interest paid
หนี้สูญ	116.1	0.1	Bad debts
ค่าเครื่องใช้ที่ทำความเสียหาย	3,105.7	1.1	Linen expenses
ค่าผลิตภัณฑ์ทำความสะอาดต่างๆ	6,785.1	2.3	Sanitary products
อื่นๆ	30,415.1	10.3	Others



ตาราง 21 ค่าใช้จ่ายในการดำเนินงานของ โรงแรมและเกสต์เฮาส์ในปี 2545 จังหวัดตามจังหวัด (ต่อ)

TABLE 21 OPERATING EXPENSES OF HOTELS AND GUEST HOUSES BY PROVINCE (Contd.)

พันบาท : In Thousand Baht

ค่าใช้จ่ายในการดำเนินงาน	จำนวนเงิน Amount	ร้อยละ %	Operating expenses
<b>สรุป</b>	<b>13,021.0</b>	<b>100.0</b>	<b>Satun</b>
ค่าซื้อสินค้าประเภทอาหารและเครื่องดื่ม	1,937.0	14.9	Food and beverages
ค่าไฟฟ้า	1,881.9	14.5	Electricity
ค่าน้ำประปา	155.3	1.2	Water supply
ค่าก๊าซ	145.1	1.1	Gas
ค่าน้ำมันเชื้อเพลิง	130.5	1.0	Fuels
ค่าไปรษณีย์ ค่าโทรศัพท์ ค่าโทรสาร	234.8	1.8	Postal telegraph, telephone, facsimile
ค่าเครื่องเขียน แบบพิมพ์ หนังสือพิมพ์ และวัสดุสิ้นเปลือง	156.6	1.2	Stationery and wastage materials
ค่าทำบัญชี ค่าปรึกษา ค่าทนายความ ค่าตรวจสอบบัญชี	22.7	0.2	Accountancy and consulting services
ค่าใช้จ่ายในการฝึกอบรม ค่าวิจัย วางแผนและพัฒนา ค่าจ้างผู้เชี่ยวชาญต่างประเทศ	-	-	Cost of training, research, planning development and foreigner consultant
ค่าโฆษณา	401.8	3.1	Advertising
ค่าเบี้ยประกันภัย	110.6	0.8	Insurance premium
ค่าใช้จ่ายเกี่ยวกับการใช้บริการอินเทอร์เน็ต	-	-	Internet services
ค่าใช้จ่ายเกี่ยวกับการบำรุงรักษาอุปกรณ์คอมพิวเตอร์	-	-	Repair and maintenance of computer accessories
ค่านายหน้า	-	-	Commission paid
ค่ารับรอง	116.1	0.9	Entertainment
- ค่าอาหารและเครื่องดื่ม	70.5	60.7	- Meal and beverage
- ค่ากิจกรรมเพื่อความบันเทิง นันทนาการ เช่นกีฬาต่างๆ	-	-	- Recreational
- ค่าที่พัก	45.6	39.3	- Lodging
ค่าพาหนะและค่าที่พักที่ใช้เฉพาะเพื่อกิจการ	217.3	1.7	Transportation
ค่าธรรมเนียมใบอนุญาต	15.9	0.1	Permission fee
ค่าบำรุงการกุศล	4.8	..	Charity
ค่าซ่อมแซมอาคาร และสินทรัพย์ต่างๆ	1,074.1	8.2	Repairing and maintenance of fixed assets
ค่าเช่าอาคาร อาคารพร้อมที่ดิน ยานพาหนะ เครื่องจักรและเครื่องมือ ฯลฯ	398.2	3.1	Rent on building, vehicles, machinery etc.
ค่าเช่าที่ดิน	1.9	..	Rent on land
ขาดทุนจากการเปลี่ยนแปลงอัตราแลกเปลี่ยน	-	-	Loss of currency exchange
ค่าดอกเบี้ยจ่าย	5,301.5	40.7	Interest paid
หนี้สูญ	5.5	..	Bad debts
ค่าเครื่องใช้ที่ทำด้วยผ้า	38.3	0.3	Linen expenses
ค่าผลิตภัณฑ์ทำความสะอาดต่างๆ	368.6	2.9	Sanitary products
อื่นๆ	302.5	2.3	Others

ตาราง 21 ค่าใช้จ่ายในการดำเนินงานของโรงแรมและเกสต์เฮาส์ในปี 2545 จำแนกตามจังหวัด (ต่อ)

TABLE 21 OPERATING EXPENSES OF HOTELS AND GUEST HOUSES BY PROVINCE (Contd.)

พันบาท : In Thousand Baht

ค่าใช้จ่ายในการดำเนินงาน	จำนวนเงิน Amount	ร้อยละ %	Operating expenses
<b>สุราษฎร์ธานี</b>	<b>1,160,252.5</b>	<b>100.0</b>	<b>Surat Thani</b>
ค่าซื้อสินค้าประเภทอาหารและเครื่องดื่ม	142,441.8	12.3	Food and beverages
ค่าไฟฟ้า	82,106.0	7.1	Electricity
ค่าน้ำประปา	18,019.1	1.6	Water supply
ค่าก๊าซ	5,227.4	0.5	Gas
ค่าน้ำมันเชื้อเพลิง	11,874.9	1.0	Fuels
ค่าไปรษณีย์ ค่าโทรศัพท์ ค่าโทรสาร	26,238.7	2.3	Postal telegraph, telephone, facsimile
ค่าเครื่องเขียน แบบพิมพ์ หนังสือพิมพ์ และวัสดุสิ้นเปลือง	18,374.5	1.6	Stationery and wastage materials
ค่าทำบัญชี ค่าปรึกษา ค่าทนายความ ค่าตรวจสอบบัญชี	6,182.6	0.5	Accountancy and consulting services
ค่าใช้จ่ายในการฝึกอบรม ค่าวิจัย วางแผนและพัฒนา			Cost of training, research, planning development
ค่าจ้างผู้เชี่ยวชาญต่างประเทศ	24,963.6	2.2	and foreigner consultant
ค่าโฆษณา	49,961.7	4.3	Advertising
ค่าเบี้ยประกันภัย	101,373.6	8.7	Insurance premium
ค่าใช้จ่ายเกี่ยวกับการให้บริการอินเทอร์เน็ต	5,039.6	0.4	Internet services
ค่าใช้จ่ายเกี่ยวกับการบำรุงรักษาอุปกรณ์คอมพิวเตอร์	9,657.8	0.8	Repair and maintenance of computer accessories
ค่าโฆษณา	11,373.6	1.0	Commission paid
ค่ารับรอง	6,968.0	0.6	Entertainment
- ค่าอาหารและเครื่องดื่ม	2,845.3	40.8	- Meal and beverage
- ค่ากิจกรรมเพื่อความบันเทิง นันทนาการ เช่น กีฬาต่างๆ	1,370.3	19.7	- Recreational
- ค่าที่พัก	2,752.4	39.5	- Lodging
ค่าพาหนะและค่าที่พักที่ใช่เฉพาะเพื่อกิจการ	29,321.9	2.5	Transportation
ค่าธรรมเนียมใบอนุญาต	142,075.9	12.2	Permission fee
ค่าบำรุงการกุศล	118,967.0	10.3	Charity
ค่าซ่อมแซมอาคาร และสินทรัพย์ต่างๆ	212,203.4	18.3	Repairing and maintenance of fixed assets
ค่าเช่าอาคาร อาคารพร้อมที่ดิน ยานพาหนะ เครื่องจักรและเครื่องมือ ฯลฯ	15,999.5	1.4	Rent on building, vehicles, machinery etc.
ค่าเช่าที่ดิน	16,396.1	1.4	Rent on land
ขาดทุนจากการเปลี่ยนแปลงอัตราแลกเปลี่ยน	2,589.6	0.2	Loss of currency exchange
ค่าดอกเบี้ยจ่าย	12,518.1	1.1	Interest paid
หนี้สูญ	9,122.0	0.8	Bad debts
ค่าเครื่องใช้ที่ทำด้วยผ้า	14,295.1	1.2	Linen expenses
ค่าผลิตภัณฑ์ทำความสะอาดต่างๆ	13,206.1	1.1	Sanitary products
อื่นๆ	53,754.9	4.6	Others

หมายเหตุ : .. ต่ำกว่าร้อยละ 0.1

Note : .. Less than 0.1

ที่มา : รายงานการสำรวจการประกอบกิจการโรงแรมและเกสต์เฮาส์ พ.ศ. 2546 สำนักงานสถิติแห่งชาติ กระทรวงเทคโนโลยีสารสนเทศและการสื่อสาร

Source : Report of The 2003 Hotels and Guest Houses Survey, National Statistical Office, Ministry of Information and Communication Technology

ตาราง 22 รายรับจากการดำเนินงานของ โรงแรมและเกสต์เฮาส์ในปี 2545 จำแนกตามจังหวัด

TABLE 22 RECEIPTS OF HOTELS AND GUEST HOUSES BY PROVINCE

พันบาท : In Thousand Baht

จังหวัด	จำนวนโรงแรม/ เกสต์เฮาส์ Number of hotels/ guest houses	รวม Total	รายรับจากการขายห้องพัก Receipts from room sales		รายรับจาก ภัตตาคาร/ ห้องอาหาร Receipts from restaurant	รายรับจาก สถานบันเทิง Receipts from entertainment	รายรับจาก ร้านขายของ ที่ระลึก Receipts from souvenir shop	รายรับจาก การให้เช่าห้อง ประชุม/สัมมนา Receipts from function and meeting room sale	รายรับอื่นๆ Other receipts	Province
			ทั้งสิ้น Total	ทางเว็บไซต์ Online sales						
ใต้	607	11,382,064.9	5,870,474.9	117,437.9	4,159,264.7	342,559.4	83,675.5	316,884.0	609,206.4	Southern
กระบี่	31	526,201.6	336,835.4	19,195.8	140,334.0	20,951.5	1,320.2	3,774.6	22,985.8	Krabi
ชุมพร	17	42,689.9	31,226.6	-	9,986.7	-	-	892.3	584.3	Chumphon
ตรัง	17	122,232.7	53,216.5	-	46,052.0	6,963.9	-	557.2	15,443.1	Trang
นครศรีธรรมราช	39	83,516.4	56,922.6	-	13,948.5	3,528.8	980.0	4,260.4	3,876.0	Nakhon Si Thammarat
นราธิวาส	48	158,429.1	94,191.5	-	27,519.7	29,224.4	85.1	20.5	7,388.0	Narathiwat
ปัตตานี	10	67,649.2	29,420.6	-	13,670.4	2,651.1	64.3	21,669.9	172.8	Pattani
พังงา	16	49,949.7	29,047.8	-	20,097.0	-	40.0	125.8	639.0	Phangnga
พัทลุง	10	11,012.1	8,226.1	-	2,060.0	90.0	-	600.0	36.0	Phatthalung
ภูเก็ต	144	6,805,575.5	3,882,228.7	78,500.3	1,946,715.7	178,854.5	76,508.4	243,699.6	477,568.7	Phuket
ยะลา	31	171,422.3	104,441.1	-	26,582.9	38,564.9	-	394.5	1,438.9	Yala
ระนอง	13	42,472.3	28,957.3	-	4,726.7	1,541.2	1,269.3	1,677.9	4,300.0	Ranong
สงขลา	75	542,372.0	408,346.4	-	77,317.7	14,872.3	-	22,572.6	19,263.0	Songkhla
สตูล	10	16,434.9	8,722.4	-	5,116.2	-	9.8	111.7	2,474.9	Satun
สุราษฎร์ธานี	146	2,742,107.2	798,691.9	19,741.8	1,825,137.3	45,316.8	3,398.5	16,527.0	53,035.8	Surat Thani

ที่มา : รายงานการสำรวจการประกอบกิจการ โรงแรมและเกสต์เฮาส์ พ.ศ. 2546 สำนักงานสถิติแห่งชาติ กระทรวงเทคโนโลยีสารสนเทศและการสื่อสาร

Source : Report of The 2003 Hotels and Guest Houses Survey, National Statistical Office, Ministry of Information and Communication Technology

ตาราง 23 มูลค่าสินทรัพย์หมุนเวียนของโรงแรมและเกสต์เฮาส์ ณ วันที่ 31 ธันวาคม 2545 จำแนกตามจังหวัด

TABLE 23 VALUE OF CURRENT ASSETS OF HOTELS AND GUEST HOUSES AS OF DECEMBER 31, 2002 BY PROVINCE

พันบาท : In Thousand Baht

จังหวัด	จำนวนโรงแรม/ เกสต์เฮาส์ Number of hotels/ guest houses	รวม Total	เงินสด Cash/Currency	เงินฝากธนาคาร พาณิชย์ Deposits with Commercial Bank	เงินฝากธนาคาร ออมสิน Deposits with Government Savings Bank	พันธบัตร/ ตั๋วเงิน Bonds/ Promissory note/Bills	ลูกหนี้ Debtor	สินทรัพย์อื่นๆ Other assets	Province
ใต้	607	5,918,362.1	230,078.3	604,428.9	28,016.5	127,971.0	1,763,166.1	3,164,701.3	Southern
กระบี่	31	48,712.5	5,422.6	19,949.3	1,200.0	13.2	12,262.5	9,864.9	Krabi
ชุมพร	17	7,737.0	2,403.3	457.5	-	-	4,523.1	353.0	Chumphon
ตรัง	17	10,065.2	244.3	906.7	-	-	2,434.5	6,479.7	Trang
นครศรีธรรมราช	39	24,436.6	3,230.5	7,329.7	-	-	5,663.0	8,213.4	Nakhon Si Thammarat
นราธิวาส	48	71,446.5	2,709.6	6,767.7	-	7,000.0	1,287.1	53,682.1	Narathiwat
ปัตตานี	10	10,547.5	2,745.4	6,242.0	1,310.0	-	250.1	-	Pattani
พังงา	16	1,701.9	667.0	361.0	-	-	673.9	-	Phangnga
พัทลุง	10	5,412.3	322.3	3,090.0	2,000.0	-	-	-	Phatthalung
ภูเก็ต	144	4,736,051.6	76,538.4	234,379.0	15,593.0	21,243.3	1,658,291.1	2,730,006.7	Phuket
ยะลา	31	343,369.7	99,454.8	83,756.1	2,520.0	4,800.0	14,907.4	137,931.4	Yala
ระนอง	13	3,669.8	2,693.8	456.0	-	-	15.2	504.9	Ranong
สงขลา	75	121,183.8	17,348.4	31,133.7	5,267.6	643.8	14,062.5	52,727.9	Songkhla
สตูล	10	11,813.4	155.5	2,348.1	-	-	7,450.7	1,859.1	Satun
สุราษฎร์ธานี	146	522,214.2	16,142.4	207,251.9	126.0	94,270.7	41,344.9	163,078.3	Surat Thani

ที่มา : รายงานการสำรวจการประกอบกิจการโรงแรมและเกสต์เฮาส์ พ.ศ. 2546 สำนักงานสถิติแห่งชาติ กระทรวงเทคโนโลยีสารสนเทศและการสื่อสาร

Source : Report of The 2003 Hotels and Guest Houses Survey, National Statistical Office, Ministry of Information and Communication Technology

ตาราง 24 มูลค่าหนี้สินของโรงแรมและเกสต์เฮาส์ ณ วันที่ 31 ธันวาคม 2545 จำแนกตามจังหวัด

TABLE 24 VALUE OF LIABILITIES OF HOTELS AND GUEST HOUSES AS OF DECEMBER 31, 2002 BY PROVINCE

พันบาท : In Thousand Baht

จังหวัด	จำนวน โรงแรม/เกสต์เฮาส์ Number of hotels/guest houses	รวม Total	เงินกู้ระยะสั้น Short - term loans	เงินกู้ระยะยาว Long - term loans	หนี้สินอื่นๆ Other liabilities	Province
ใต้	607	12,740,131.2	929,252.8	7,308,152.3	4,502,726.1	Southern
กระบี่	31	631,803.5	41,157.0	460,788.6	129,857.9	Krabi
ชุมพร	17	216,651.5	46,595.4	152,571.7	17,484.5	Chumphon
ตรัง	17	1,135,508.1	9,274.9	1,120,608.9	5,624.3	Trang
นครศรีธรรมราช	39	56,289.5	12,035.3	43,356.1	898.1	Nakhon Si Thammarat
นราธิวาส	48	168,085.0	20,021.2	140,051.4	8,012.5	Narathiwat
ปัตตานี	10	148,924.1	150.0	147,128.5	1,645.6	Pattani
พังงา	16	17,200.0	2,200.0	15,000.0	-	Phangnga
พัทลุง	10	25,315.1	112.9	24,806.6	395.6	Phatthalung
ภูเก็ต	144	8,942,533.0	674,185.5	4,214,248.1	4,054,099.4	Phuket
ยะลา	31	298,094.2	51,940.0	169,969.8	76,184.4	Yala
ระนอง	13	20,808.7	1,115.1	12,746.2	6,947.5	Ranong
สงขลา	75	690,066.7	61,655.5	595,898.4	32,512.8	Songkhla
สตูล	10	54,809.3	1,116.2	52,407.9	1,285.2	Satun
สุราษฎร์ธานี	146	334,042.4	7,693.9	158,570.3	167,778.3	Surat Thani

ที่มา : รายงานการสำรวจการประกอบกิจการ โรงแรมและเกสต์เฮาส์ พ.ศ. 2546 สำนักงานสถิติแห่งชาติ กระทรวงเทคโนโลยีสารสนเทศและการสื่อสาร

Source : Report of The 2003 Hotels and Guest Houses Survey, National Statistical Office, Ministry of Information and Communication Technology

ตาราง 25 มูลค่าตามบัญชีของสินทรัพย์ถาวร ณ วันที่ 31 ธันวาคม 2545 จำแนกตามจังหวัด

TABLE 25 BOOK VALUE OF FIXED ASSETS AS OF DECEMBER 31, 2002 BY PROVINCE

พันบาท : In Thousand Baht

จังหวัด	จำนวนโรงแรม/ เกสต์เฮาส์ Number of hotels/ guest houses	มูลค่าตามบัญชีของสินทรัพย์ถาวรปลายงวดหรือ 31 ธันวาคม 2545 Book value of fixed assets as of December 31, 2002								Province
		รวม Total	ที่ดิน Land	อาคารและ สิ่งก่อสร้าง Building and construction	เครื่องจักรและ เครื่องมือ ฯลฯ Machinery and equipment	เครื่องใช้ สำนักงาน Office appliance	ยานพาหนะ Vehicles	ซอฟต์แวร์ Software	สินทรัพย์ ถาวรอื่นๆ Other fixed assets	
ใต้	607	27,860,563.2	11,802,575.1	12,113,916.0	2,227,514.7	797,940.5	493,474.5	35,313.2	389,829.2	Southern
กระบี่	31	7,626,443.7	6,736,933.8	714,665.3	77,021.2	20,891.9	40,388.4	4,499.9	32,043.4	Krabi
ชุมพร	17	151,757.8	62,621.2	77,498.9	7,544.9	1,074.2	2,513.3	285.0	220.4	Chumphon
ตรัง	17	720,176.3	204,228.8	460,740.9	52,483.0	1,594.3	706.3	-	422.9	Trang
นครศรีธรรมราช	39	276,124.9	130,668.6	118,804.9	10,393.2	6,920.6	7,293.5	0.4	2,043.7	Nakhon Si Thammarat
นราธิวาส	48	429,239.0	115,338.8	233,871.7	56,569.2	19,730.4	3,728.0	-	1.0	Narathiwat
ปัตตานี	10	222,715.4	39,930.0	175,018.0	556.7	6,957.9	252.9	-	-	Pattani
พังงา	16	263,200.2	117,350.0	137,196.5	3,875.5	2,069.3	2,673.6	-	35.4	Phangnga
พัทลุง	10	135,284.8	110,181.0	20,680.1	591.7	1,278.0	2,554.0	-	-	Phatthalung
ภูเก็ต	144	12,508,395.5	2,358,095.9	7,413,233.4	1,769,282.1	489,176.4	281,149.1	17,969.2	179,489.4	Phuket
ยะลา	31	685,957.8	212,234.3	412,008.6	28,991.8	19,221.9	10,434.7	507.1	2,559.5	Yala
ระนอง	13	153,017.5	83,000.0	62,606.5	178.6	4,184.7	2,854.7	193.0	-	Ranong
สงขลา	75	2,208,398.8	705,214.6	1,259,136.3	95,495.6	45,356.9	31,336.4	715.7	71,143.3	Songkhla
สตูล	10	71,427.1	36,914.0	22,614.5	8,153.1	382.4	3,127.3	-	235.8	Satun
สุราษฎร์ธานี	146	2,408,424.4	889,864.0	1,005,840.6	116,378.0	179,102.0	104,462.5	11,142.9	101,634.3	Surat Thani

ที่มา : รายงานการสำรวจการประกอบกิจการโรงแรมและเกสต์เฮาส์ พ.ศ. 2546 สำนักงานสถิติแห่งชาติ กระทรวงเทคโนโลยีสารสนเทศและการสื่อสาร

Source : Report of The 2003 Hotels and Guest Houses Survey, National Statistical Office, Ministry of Information and Communication Technology

ตาราง 26 ค่าเสื่อมราคาสินทรัพย์ถาวรในปี 2545 จำแนกตามจังหวัด

TABLE 26 DEPRECIATION OF FIXED ASSETS IN 2002 BY PROVINCE

พันบาท : In Thousand Baht

จังหวัด	จำนวน โรงแรม/ เกสต์เฮาส์ Number of hotels/guest houses	รวม Total	อาคารและ สิ่งก่อสร้าง Building and construction	เครื่องจักรและ เครื่องมือ ฯลฯ Machinery and equipment	เครื่องใช้ สำนักงาน Office appliance	ยานพาหนะ Vehicles	สินทรัพย์ ถาวรอื่นๆ Other fixed assets	Province
ใต้	607	1,784,785.4	1,031,659.4	437,012.3	135,760.9	92,476.6	87,876.2	Southern
กระบี่	31	100,603.0	81,664.8	9,298.6	2,112.4	7,107.6	419.7	Krabi
ชุมพร	17	8,578.9	7,085.5	434.6	127.1	711.6	220.2	Chumphon
ตรัง	17	47,865.8	33,878.4	13,425.8	328.1	138.6	94.9	Trang
นครศรีธรรมราช	39	11,741.2	6,761.0	2,507.6	648.9	1,318.9	504.8	Nakhon Si Thammarat
นราธิวาส	48	20,986.5	11,163.2	6,212.1	2,732.1	879.1	0.1	Narathiwat
ปัตตานี	10	7,615.5	6,775.1	46.7	763.7	30.1	-	Pattani
พังงา	16	6,004.4	4,210.0	955.3	234.7	595.6	8.8	Phangnga
พัทลุง	10	2,038.1	1,109.9	146.5	147.7	634.0	-	Phatthalung
ภูเก็ต	144	1,027,263.5	554,929.7	299,866.5	73,796.4	44,186.3	54,484.6	Phuket
ยะลา	31	31,783.1	21,940.1	5,494.4	1,835.6	2,346.4	166.6	Yala
ระนอง	13	4,908.7	3,602.9	60.4	573.6	658.3	13.6	Ranong
สงขลา	75	140,869.5	89,685.5	14,136.4	7,154.7	5,299.0	24,594.0	Songkhla
สตูล	10	4,971.4	2,990.3	1,132.9	75.8	760.1	12.4	Satun
สุราษฎร์ธานี	146	369,555.9	205,863.2	83,294.6	45,230.3	27,811.2	7,356.6	Surat Thani

ที่มา : รายงานการสำรวจการประกอบกิจการ โรงแรมและเกสต์เฮาส์ พ.ศ. 2546 สำนักงานสถิติแห่งชาติ กระทรวงเทคโนโลยีสารสนเทศและการสื่อสาร

Source : Report of The 2003 Hotels and Guest Houses Survey, National Statistical Office, Ministry of Information and Communication Technology

ตาราง 27 มูลค่าซื้อสินทรัพย์ถาวรที่เปลี่ยนแปลงในปี 2545 จำนวนตามจังหวัด  
TABLE 27 VALUE OF FIXED ASSETS CHANGE IN 2002 BY PROVINCE

พันบาท : In Thousand Baht

จังหวัด	จำนวนโรงแรม/ Guest houses	มูลค่าซื้อสินทรัพย์ถาวรใหม่ หรือผลิตขึ้นใหม่ Value of new or cost producing assets						มูลค่าซื้อสินทรัพย์ถาวรที่ใช้แล้ว Value of used fixed assets						Province
		รวม Total	ที่ดินและการ ปรับปรุงที่ดิน Land and land improvement	อาคารและ สิ่งก่อสร้าง Building and construction	เครื่องจักรและ เครื่องมือ ฯลฯ Machinery and equipment	ยานพาหนะ Vehicles	สินทรัพย์ ถาวรอื่นๆ Other fixed assets	รวม Total	ที่ดินและการ ปรับปรุงที่ดิน Land and land improvement	อาคารและ สิ่งก่อสร้าง Building and construction	เครื่องจักรและ เครื่องมือ ฯลฯ Machinery and equipment	ยานพาหนะ Vehicles	สินทรัพย์ ถาวรอื่นๆ Other fixed assets	
ใต้	607	1,296,583.1	734,357.2	289,740.0	148,657.7	35,708.3	88,120.0	21,156.6	2,500.0	16,827.7	1,728.0	74.4	26.4	Southern
กระบี่	31	20,530.3	8,499.3	7,989.4	3,708.1	284.9	48.7	7,193.7	960.0	5,796.0	363.3	74.4	-	Krabi
ชุมพร	17	613.5	-	-	-	613.5	-	736.6	-	549.8	186.9	-	-	Chumphon
ตรัง	17	-	-	-	-	-	-	-	-	-	-	-	-	Trang
นครศรีธรรมราช	39	450.7	-	-	450.7	-	-	-	-	-	-	-	-	Nakhon Si Thammarat
นราธิวาส	48	4,979.0	-	1,983.5	2,995.5	-	-	-	-	-	-	-	-	Narathiwat
ปัตตานี	10	-	-	-	-	-	-	-	-	-	-	-	-	Pattani
พังงา	16	375.5	-	-	6.4	369.2	-	-	-	-	-	-	-	Phangnga
พัทลุง	10	-	-	-	-	-	-	-	-	-	-	-	-	Phatthalung
ภูเก็ต	144	1,200,596.8	725,857.9	228,752.0	137,351.4	29,827.8	78,807.8	80.0	-	80.0	-	-	-	Phuket
ยะลา	31	132.0	-	132.0	-	-	-	132.0	-	132.0	-	-	-	Yala
ระนอง	13	-	-	-	-	-	-	-	-	-	-	-	-	Ranong
สงขลา	75	13,382.4	-	1,415.7	2,703.1	-	9,263.6	10,983.9	1,540.0	8,277.9	1,166.1	-	-	Songkhla
สตูล	10	1,562.0	-	717.5	844.6	-	-	-	-	-	-	-	-	Satun
สุราษฎร์ธานี	146	53,961.0	-	48,750.0	598.0	4,613.0	-	2,030.3	-	1,992.1	11.8	-	26.4	Surat Thani

ที่มา : รายงานการสำรวจการประกอบกิจการโรงแรมและเกสต์เฮาส์ พ.ศ. 2546 สำนักงานสถิติแห่งชาติ กระทรวงเทคโนโลยีสารสนเทศและการสื่อสาร  
Source : Report of The 2003 Hotels and Guest Houses Survey, National Statistical Office, Ministry of Information and Communication Technology



ตาราง 28 มูลค่าสินทรัพย์ถาวรที่เปลี่ยนแปลงในปี 2545 จำแนกตามจังหวัด

TABLE 28 VALUE OF FIXED ASSETS CHANGE IN 2002 BY PROVINCE

พันบาท : In Thousand Baht

จังหวัด	จำนวน โรงแรม/ เกสต์เฮาส์ Number of hotels/ guest houses	มูลค่าขายสินทรัพย์ถาวรที่ใช้แล้ว Value of disposal of fixed assets						ค่าโอนกรรมสิทธิ์ Ownership transfer fee			Province
		รวม Total	ที่ดินและการ ปรับปรุงที่ดิน Land and land improvement	อาคารและ สิ่งก่อสร้าง Building and construction	เครื่องจักรและ เครื่องมือ ฯลฯ Machinery and equipment	ยานพาหนะ Vehicles	สินทรัพย์ ถาวรอื่นๆ Other fixed assets	รวม Total	ที่ดินและการ ปรับปรุงที่ดิน Land and land improvement	อาคารและ สิ่งก่อสร้าง Building and construction	
ใต้	607	5,262.4	240.0	36.0	489.8	4,472.6	24.0	1,896.0	1,860.0	36.0	Southern
กระบี่	31	456.0	240.0	36.0	156.0	24.0	-	96.0	60.0	36.0	Krabi
ชุมพร	17	126.0	-	-	-	126.0	-	-	-	-	Chumphon
ตรัง	17	-	-	-	-	-	-	-	-	-	Trang
นครศรีธรรมราช	39	-	-	-	-	-	-	-	-	-	Nakhon Si Thammarat
นราธิวาส	48	-	-	-	-	-	-	-	-	-	Narathiwat
ปัตตานี	10	-	-	-	-	-	-	-	-	-	Pattani
พังงา	16	-	-	-	-	-	-	-	-	-	Phangnga
พัทลุง	10	-	-	-	-	-	-	-	-	-	Phatthalung
ภูเก็ต	144	4,036.4	-	-	90.8	3,945.6	-	-	-	-	Phuket
ยะลา	31	-	-	-	-	-	-	-	-	-	Yala
ระนอง	13	-	-	-	-	-	-	-	-	-	Ranong
สงขลา	75	644.0	-	-	243.0	377.0	24.0	-	-	-	Songkhla
สตูล	10	-	-	-	-	-	-	-	-	-	Satun
สุราษฎร์ธานี	146	-	-	-	-	-	-	1,800.0	1,800.0	-	Surat Thani

ที่มา : รายงานการสำรวจการประกอบกิจการโรงแรมและเกสต์เฮาส์ พ.ศ. 2546 สำนักงานสถิติแห่งชาติ กระทรวงเทคโนโลยีสารสนเทศและการสื่อสาร

Source : Report of The 2003 Hotels and Guest Houses Survey, National Statistical Office, Ministry of Information and Communication Technology

**รายงานการสำรวจการประกอบกิจการโรงแรมและเกสต์เฮาส์**  
**REPORT OF THE HOTELS AND GUEST HOUSES SURVEY**

- 1 รายงานการสำรวจการประกอบกิจการ โรงแรม พ.ศ. 2522  
REPORT OF THE 1979 HOTELS SURVEY
- 2 รายงานการสำรวจการประกอบกิจการ โรงแรม พ.ศ. 2523  
REPORT OF THE 1980 HOTELS SURVEY
- 3 รายงานการสำรวจการประกอบกิจการ โรงแรม พ.ศ. 2524  
REPORT OF THE 1981 HOTELS SURVEY
- 4 รายงานการสำรวจการประกอบกิจการ โรงแรม พ.ศ. 2525  
REPORT OF THE 1982 HOTELS SURVEY
- 5 รายงานการสำรวจการประกอบกิจการ โรงแรม พ.ศ. 2526  
REPORT OF THE 1983 HOTELS SURVEY
- 6 รายงานการสำรวจการประกอบกิจการ โรงแรม พ.ศ. 2527  
REPORT OF THE 1984 HOTELS SURVEY
- 7 รายงานการสำรวจการประกอบกิจการ โรงแรม พ.ศ. 2528  
REPORT OF THE 1985 HOTELS SURVEY
- 8 รายงานการสำรวจการประกอบกิจการ โรงแรม พ.ศ. 2529  
REPORT OF THE 1986 HOTELS SURVEY
- 9 รายงานการสำรวจการประกอบกิจการ โรงแรม พ.ศ. 2530  
REPORT OF THE 1987 HOTELS SURVEY
- 10 รายงานการสำรวจการประกอบกิจการ โรงแรม พ.ศ. 2531  
REPORT OF THE 1988 HOTELS SURVEY
- 11 รายงานการสำรวจการประกอบกิจการ โรงแรม พ.ศ. 2533  
REPORT OF THE 1990 HOTELS SURVEY
- 12 รายงานการสำรวจการประกอบกิจการ โรงแรมและเกสต์เฮาส์ พ.ศ. 2535  
REPORT OF THE 1992 HOTELS AND GUEST HOUSES SURVEY
- 13 รายงานการสำรวจการประกอบกิจการ โรงแรมและเกสต์เฮาส์ พ.ศ. 2537  
REPORT OF THE 1994 HOTELS AND GUEST HOUSES SURVEY
- 14 รายงานการสำรวจการประกอบกิจการ โรงแรมและเกสต์เฮาส์ พ.ศ. 2539  
REPORT OF THE 1996 HOTELS AND GUEST HOUSES SURVEY
- 15 รายงานการสำรวจการประกอบกิจการ โรงแรมและเกสต์เฮาส์ พ.ศ. 2541  
REPORT OF THE 1998 HOTELS AND GUEST HOUSES SURVEY
- 16 รายงานการสำรวจการประกอบกิจการ โรงแรมและเกสต์เฮาส์ พ.ศ. 2543  
REPORT OF THE 2000 HOTELS AND GUEST HOUSES SURVEY
- 17 รายงานการสำรวจการประกอบกิจการ โรงแรมและเกสต์เฮาส์ พ.ศ. 2545  
REPORT OF THE 2002 HOTELS AND GUEST HOUSES SURVEY
- 18 รายงานการสำรวจการประกอบกิจการ โรงแรมและเกสต์เฮาส์ พ.ศ. 2546  
REPORT OF THE 2003 HOTELS AND GUEST HOUSES SURVEY

คณะผู้จัดทำ

รายงานการสำรวจการประกอบกิจการโรงแรมและเกสต์เฮาส์ พ.ศ. 2546

Working Staff on

Report of The 2003 Hotels and Guest Houses Survey

นางจิรวรรณ บุญเพิ่ม	Ms Jirawan Boonperm
ผู้อำนวยการสำนักสถิติเศรษฐกิจและสังคม	Director of Economic and Social Statistics Bureau
นางลักขณา ชูประकर	Ms Luckana Yuvapakorn
หัวหน้ากลุ่มสถิติสถานประกอบการ	Chief of Industrial and Business Statistics Group
นางสาวจันทนา สารเลิศ	Ms Jantana Saralert
เจ้าหน้าที่บริหารงานทั่วไป 7	General Administration Officer 7
นางจุฬาลักษณ์ อธิवास	Ms Julaluck Ativart
นักสถิติเศรษฐกิจสังคม 6	Socio-Economic Statistician 6



๓๓  
647.94593021  
๓๓๓  
๑.๑

ห้องสมุดการท่องเที่ยวฯ

T18924

รายงานการสำรวจการประกอบ  
กิจการ โรงแรมและเกสต์เฮาส์ พ.ศ.

