



ห้องสมุดการท่องเที่ยวฯ

T22585



๐๓

647.94593021

สรก

2551

การสำรวจการประกอบกิจการ

โรงแรมและเกสต์เฮาส์ พ.ศ. 2551 -

# การสำรวจการประกอบกิจการโรงแรมและเกสต์เฮาส์

## พ.ศ. 2551

### THE 2008 HOTELS AND GUEST HOUSES SURVEY

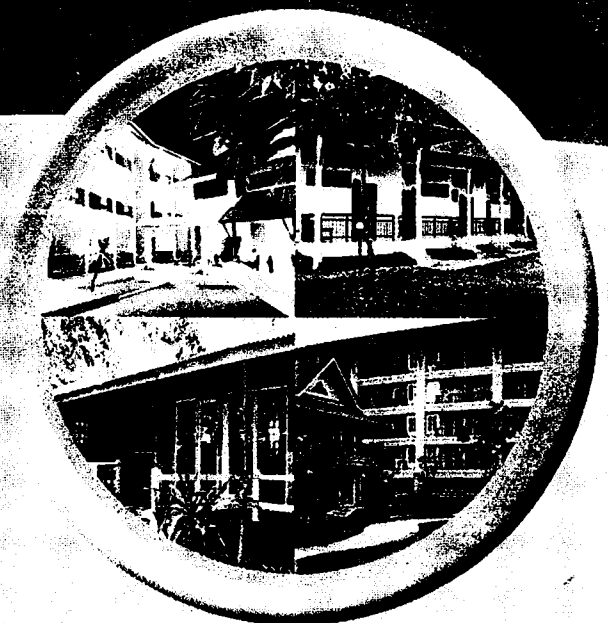

๐๓  
647.593021  
สรก  
2551



สำนักงานสถิติแห่งชาติ  
NATIONAL STATISTICAL OFFICE

สำนักงานสถิติแห่งชาติ  
NATIONAL STATISTICAL OFFICE

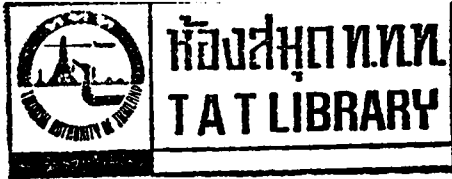

# การสำรวจการประกอบกิจการโรงแรมและเกสต์เฮาส์

พ.ศ. 2551

## THE 2008 HOTELS AND GUEST HOUSES SURVEY

ด้วยอภิธานนาการ

จาก

สำนักงานสถิติแห่งชาติ



หน่วยงานที่เผยแพร่

สำนักสถิติพยากรณ์

สำนักงานสถิติแห่งชาติ

ถนนหลานหลวง เขตป้อมปราบศัตรูพ่าย กทม. 10100

โทรศัพท์ 0 2281 0333 ต่อ 1413

โทรสาร 0 2281 6438

ไปรษณีย์อิเล็กทรอนิกส์ : binfopub@nso.go.th

Distributed by

Statistical Forecasting Bureau,

National Statistical Office

Larn Luang Rd., Bangkok 10100, THAILAND

Tel. + 66 (0) 2281 0333 ext. 1413

Fax : + 66 (0) 2281 6438

E-mail : binfopub@nso.go.th

http : // www.nso.go.th

ปีที่จัดพิมพ์

2552

Published

2009

จัดพิมพ์โดย

บริษัท เท็กซ์ แอนด์ เจอร์นัล พับลิเคชัน จำกัด โทรศัพท์ 0 2617 8611-2

Printed by

Text and Journal Publication Co.,Ltd Tel. : 0 2617 8611-2

หน่วยงานเจ้าของเรื่อง Division-in-Charge

กลุ่มสถิติสถานประกอบการ สำนักสถิติเศรษฐกิจและสังคม

Industrial and Business Statistics Group, Economic and Social Statistics Bureau

โทรศัพท์ 0 2281 0333 ต่อ 1210 - 1214 Tel. + 66 (0) 2281 0333 ext. 1210 - 1214

โทรสาร 0 2281 8617 Fax : + 66 (0) 2281 8617

ไปรษณีย์อิเล็กทรอนิกส์ E-mail : eindbusi@nso.go.th

## คำนำ

สำนักงานสถิติแห่งชาติ เป็นหน่วยงานหลักในการจัดทำข้อมูลพื้นฐานทั้งด้านเศรษฐกิจและสังคมของประเทศ สำหรับโครงการสำรวจการประกอบกิจการโรงแรมและเกสต์เฮาส์ เป็นโครงการหนึ่งในแผนการดำเนินการของสำนักงาน ซึ่งมีแผนจัดทำทุก 2 ปี เพื่อเป็นข้อมูลให้ภาครัฐ เอกชนนำไปใช้ประโยชน์ในการศึกษาและวางแผนพัฒนากิจกรรมต่าง ๆ ในสาขานี้รวมทั้งการเพิ่มศักยภาพการผลิตซึ่งผลการสำรวจการประกอบกิจการโรงแรมและเกสต์เฮาส์ พ.ศ. 2551 ในรายงานฉบับนี้เป็นข้อมูลการดำเนินกิจการในรอบปี 2550 ของโรงแรมตามพระราชบัญญัติโรงแรม พ.ศ. 2547 และเกสต์เฮาส์ทั่วประเทศ ซึ่งดำเนินกิจการอยู่ในปัจจุบัน พบว่าทั่วประเทศมีโรงแรมและเกสต์เฮาส์ จำนวนประมาณ 2,550 แห่ง ส่วนใหญ่หรือร้อยละ 25.3 ตั้งอยู่ในภาคใต้ ในรอบปี 2550 มีผู้เข้าพักจำนวนประมาณ 47.8 ล้านคน โดยส่วนใหญ่หรือร้อยละ 53.0 เป็นชาวไทย ส่วนที่เป็นชาวต่างประเทศมีประมาณร้อยละ 47.0 ของผู้เข้าพักในโรงแรมและเกสต์เฮาส์ และมีบุคลากรคนทำงานจำนวนประมาณ 122,726 คน และในจำนวนนี้ มีการจ้างงานหรือลูกจ้าง 120,087 คน โดยได้รับค่าตอบแทนเฉลี่ยต่อคนต่อปีประมาณ 147,350 บาท สำหรับมูลค่ารายรับและค่าใช้จ่ายในการดำเนินกิจการมีมูลค่าทั้งสิ้น 73,728.1 ล้านบาท และ 57,176.1 ล้านบาท ตามลำดับ

ในโอกาสนี้ สำนักงานสถิติแห่งชาติ ขอขอบขอบคุณผู้ประกอบการและผู้เกี่ยวข้องทุกฝ่ายที่ได้ให้ความร่วมมือในการให้ข้อมูล ซึ่งเป็นผลให้ทุกภาคส่วนมีข้อมูลเพื่อใช้ประโยชน์ร่วมกันในการวางแผนและพัฒนาประเทศ

แหล่งที่มา.....	.....
เลขทะเบียน.....	.....
เลขเรียกหนังสือ.....	.....
วันที่.....	.....

๒๓  
๒๕๕๑-๒๕๕๒  
๒๕๕๑

## บทสรุปผู้บริหาร

สำนักงานสถิติแห่งชาติ ได้จัดทำโครงการสำรวจการประกอบกิจการ โรงแรมและเกสต์เฮาส์ มาอย่างต่อเนื่อง และมีแผนงานที่จะดำเนินการสำรวจทุก 2 ปี เพื่อให้หน่วยงานภาครัฐใช้ในการจัดทำบัญชีประชาชาติของประเทศ และการวางแผนกำหนดนโยบายการพัฒนาในด้านต่าง ๆ โดยเฉพาะด้านการท่องเที่ยวและธุรกิจที่เกี่ยวข้อง สำหรับภาคเอกชนใช้ในการวางแผนธุรกิจ การตัดสินใจลงทุนการขยายกิจการของสาขา ซึ่งก่อให้เกิดการจ้างงานเพิ่มขึ้น

โดยในการสำรวจครั้งรวมสถานประกอบการโรงแรมที่ดั่งขึ้นตามพระราชบัญญัติโรงแรม พ.ศ. 2547 และเกสต์เฮาส์ทั่วประเทศ ซึ่งในการสำรวจปี 2551 นี้ มีสถานประกอบการที่ตกเป็นหน่วยตัวอย่างทั้งสิ้น 2,199 แห่ง และข้อมูลที่น่าเสนอเป็นผลการดำเนินกิจการในรอบปี 2550 (1 มกราคม – 31 ธันวาคม 2550) สรุปได้ดังนี้

### 1. จำนวนโรงแรมและเกสต์เฮาส์

ผลการสำรวจ พบว่า ทั่วประเทศ มีโรงแรมและเกสต์เฮาส์จำนวนประมาณ 2,550 แห่ง ส่วนใหญ่ตั้งอยู่ในภาคใต้ ประมาณ 644 แห่ง หรือร้อยละ 25.3 รองลงมาตั้งอยู่ในภาคกลางมีประมาณ 590 แห่ง (ร้อยละ 23.1) และภาคเหนือ 550 แห่ง (ร้อยละ 21.6) ส่วนในภาคตะวันออกเฉียงเหนือ และกรุงเทพมหานคร มีจำนวน 393 แห่ง (ร้อยละ 15.4) และ 373 แห่ง (ร้อยละ 14.6) ตามลำดับ

แผนภูมิ 1 ร้อยละของโรงแรมและเกสต์เฮาส์ จำแนกตามภาค

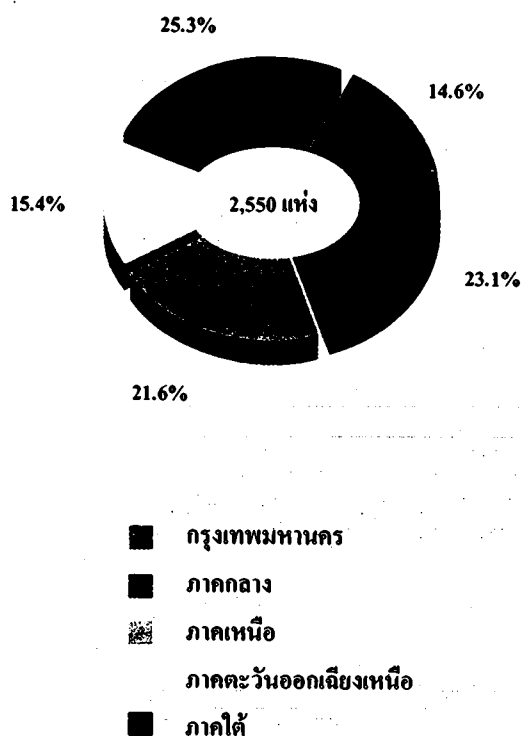

### 2. จำนวนห้องพัก

โรงแรมและเกสต์เฮาส์ทั่วประเทศ มีจำนวนห้องพักทั้งสิ้น 184,247 ห้อง โดยในเขตกรุงเทพมหานคร มีจำนวนห้องพักมากที่สุดคือประมาณ 59,074 ห้อง หรือร้อยละ 32.1 ของจำนวนห้องพักทั้งสิ้น รองลงมาคือ ภาคใต้ มีประมาณ 41,134 ห้อง (ร้อยละ 22.3) ภาคกลาง 37,446 ห้อง (ร้อยละ 20.3) ภาคเหนือ 26,934 ห้อง (ร้อยละ 14.6) และภาคตะวันออกเฉียงเหนือ มีจำนวนห้องพักน้อยที่สุดคือประมาณ 19,659 ห้อง (ร้อยละ 10.7)

แผนภูมิ 2 ร้อยละของจำนวนห้องพัก จำแนกตามภาค

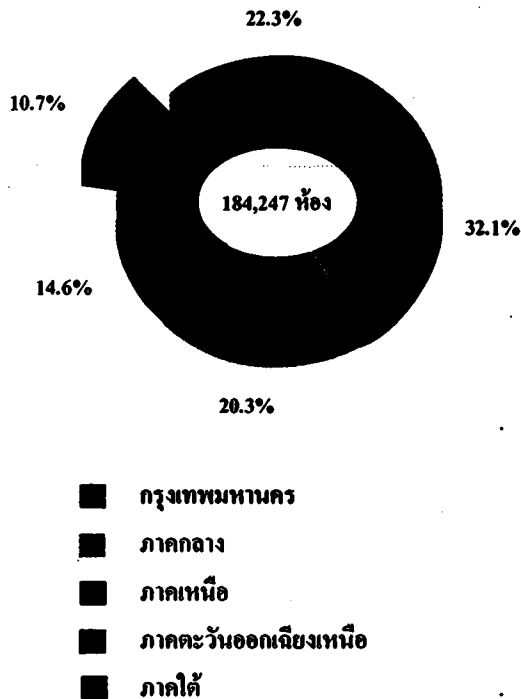

### 3. จำนวนผู้เข้าพัก

สำหรับผู้เข้าพักในโรงแรมและเกสต์เฮาส์ ในปี 2550 มีจำนวนทั้งสิ้นประมาณ 47.8 ล้านคน ในจำนวนนี้เข้าพักในโรงแรมและเกสต์เฮาส์ ในกรุงเทพมหานครมากที่สุดคือประมาณ 18.4 ล้านคน หรือร้อยละ 38.5 รองลงมาคือ ภาคใต้และภาคกลาง ประมาณ 9.1 ล้านคน และ 8.8 ล้านคนหรือคิดเป็นร้อยละ 18.9 และ 18.4 ตามลำดับ

เมื่อเปรียบเทียบสัดส่วนของผู้เข้าพักชาวไทยและชาวต่างประเทศ พบว่า เป็นชาวไทยมากกว่าชาวต่างประเทศ เมื่อพิจารณาเป็นรายภาค พบว่า โรงแรมและเกสต์เฮาส์ในกรุงเทพมหานคร ผู้เข้าพักส่วนใหญ่เป็นชาวต่างประเทศ ประมาณ 12.0 ล้านคน (ร้อยละ 65.2) สำหรับภาคใต้ มีสัดส่วนของผู้เข้าพักชาวไทยและชาวต่างประเทศใกล้เคียงกัน ส่วนภาคกลาง ภาคเหนือ และภาคตะวันออกเฉียงเหนือ ผู้เข้าพักในโรงแรมฯ ส่วนใหญ่เป็นชาวไทย

แผนภูมิ 3 จำนวนผู้เข้าพักชาวไทยและชาวต่างประเทศ จำแนกตามภาค

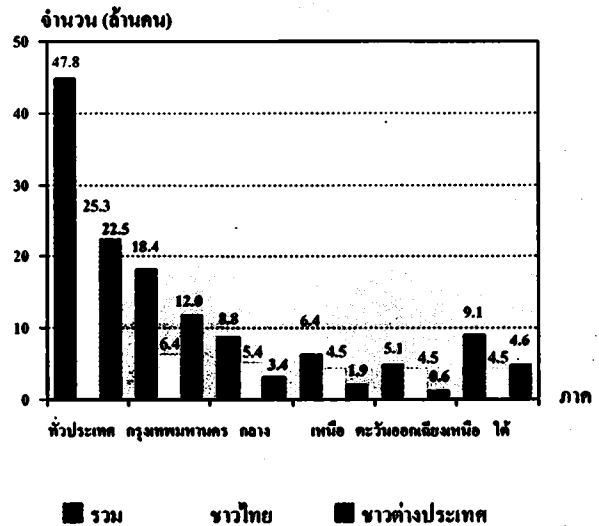

### 4. คนทำงานและลูกจ้าง

คนทำงานในโรงแรมและเกสต์เฮาส์ ทั่วประเทศมีจำนวนทั้งสิ้นประมาณ 122,726 คน โดยเป็นคนทำงานที่ไม่ได้รับค่าจ้างเงินเดือน ประมาณ 2,639 คน หรือร้อยละ 2.2 และเป็น คนทำงานที่เป็นลูกจ้างหรือมีการจ้างงาน ประมาณ 120,087 คน หรือ ร้อยละ 97.8 ซึ่งในจำนวนนี้ ส่วนใหญ่ (67,478 คน หรือร้อยละ 56.2) เป็นลูกจ้างที่ปฏิบัติงาน โดยไม่ต้องใช้เทคนิค รองลงมาเป็น ลูกจ้างที่ใช้เทคนิคระดับกลางประมาณร้อยละ 32.2 ที่เหลือเป็นระดับรองหัวหน้าฝ่ายต่าง ๆ และระดับ ผู้บริหารประมาณร้อยละ 7.3 และ 4.3 ตามลำดับ

ตาราง 1 จำนวนและร้อยละของคนทำงานในโรงแรม และเกสต์เฮาส์ จำแนกตาม ลักษณะการจ้างงาน

ลักษณะการจ้างงาน	จำนวน (คน)	ร้อยละ (%)
ลูกจ้าง	120,087	97.8
- ระดับผู้บริหาร	5,180	4.3
- ระดับรองหัวหน้าฝ่ายและผู้ช่วยหัวหน้าฝ่าย	8,795	7.3
- ระดับใช้เทคนิคระดับกลาง	38,634	32.2
- ระดับที่ไม่ต้องใช้เทคนิค	67,478	56.2

เมื่อเปรียบเทียบจำนวนคนทำงานในแต่ละภาค พบว่า โรงแรมและเกสต์เฮาส์ในกรุงเทพมหานครมีคนทำงานมากที่สุดประมาณ 45,213 คน หรือร้อยละ 36.8 ด้านการจ้างงาน พบว่า โรงแรมฯ ในกรุงเทพมหานครมีลูกจ้างมากที่สุดคือ 45,060 คน หรือร้อยละ 37.5 รองลงมาคือ ภาคใต้ มีลูกจ้างประมาณ 29,563 คน หรือร้อยละ 24.6 สำหรับภาคตะวันออกเฉียงเหนือ มีลูกจ้างน้อยที่สุดคือ 12,387 คน หรือร้อยละ 10.3

แผนภูมิ 4 จำนวนคนทำงานในโรงแรมและเกสต์เฮาส์  
จำแนกตามภาค

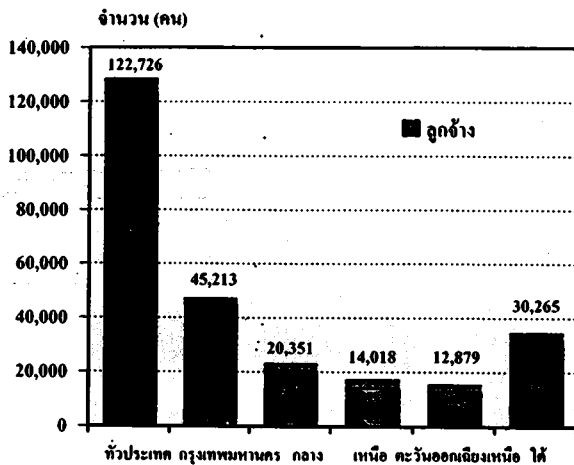

หมายเหตุ: คนทำงาน หมายถึง เจ้าของกิจการหรือหุ้นส่วนที่ทำงาน  
โดยไม่ได้รับค่าจ้าง เงินเดือน และลูกจ้าง

### 5. ค่าตอบแทนแรงงาน

ในปี 2550 ลูกจ้างในโรงแรมและเกสต์เฮาส์ทั่วประเทศ ได้รับค่าตอบแทนแรงงานรวมทั้งสิ้นประมาณ 17,694.8 ล้านบาท หรือเฉลี่ยต่อคนต่อปีประมาณ 147,350 บาท โดยในเขตกรุงเทพมหานครลูกจ้างได้รับค่าตอบแทนแรงงานเฉลี่ยต่อคนต่อปี สูงที่สุดคือประมาณ 208,360 บาท รองลงมาคือ ภาคใต้ ลูกจ้างได้รับค่าตอบแทนแรงงานเฉลี่ยประมาณ 132,423 บาทต่อปี ส่วนในภาคตะวันออกเฉียงเหนือลูกจ้างได้รับค่าตอบแทนแรงงานเฉลี่ยต่อคนต่อปี น้อยที่สุด คือประมาณ 67,059 บาท

แผนภูมิ 5 ค่าตอบแทนแรงงานของโรงแรมและเกสต์เฮาส์

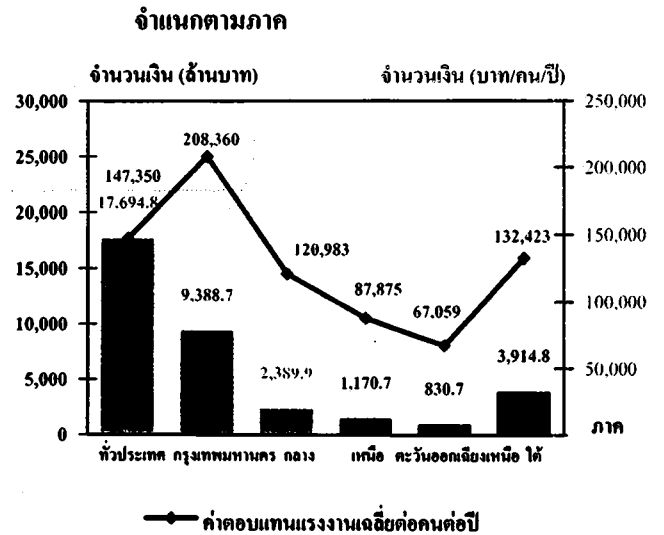

### 6. รายรับและค่าใช้จ่ายในการดำเนินงาน

จากการดำเนินงานในรอบปี 2550 ของโรงแรมและเกสต์เฮาส์ทั่วประเทศ พบว่า มีมูลค่ารายรับและค่าใช้จ่ายทั้งสิ้นประมาณ 73,728.1 ล้านบาท และ 57,176.1 ล้านบาท ตามลำดับ โดยมีรายรับและค่าใช้จ่ายเฉลี่ยต่อกิจการประมาณ 28.9 ล้านบาท และ 22.4 ล้านบาท ตามลำดับ โดยโรงแรมและเกสต์เฮาส์ในกรุงเทพมหานครมีมูลค่ารายรับและค่าใช้จ่ายมากที่สุดประมาณ 42,197.5 ล้านบาท และ 34,263.8 ล้านบาท ตามลำดับ ในขณะที่โรงแรมฯ ในภาคตะวันออกเฉียงเหนือมีมูลค่ารายรับและค่าใช้จ่ายน้อยที่สุดประมาณ 3,121.2 ล้านบาท และ 2,398.2 ล้านบาท ตามลำดับ

แผนภูมิ 6 รายรับและค่าใช้จ่ายในการดำเนินงาน  
โรงแรมและเกสต์เฮาส์ จำแนกตามภาค

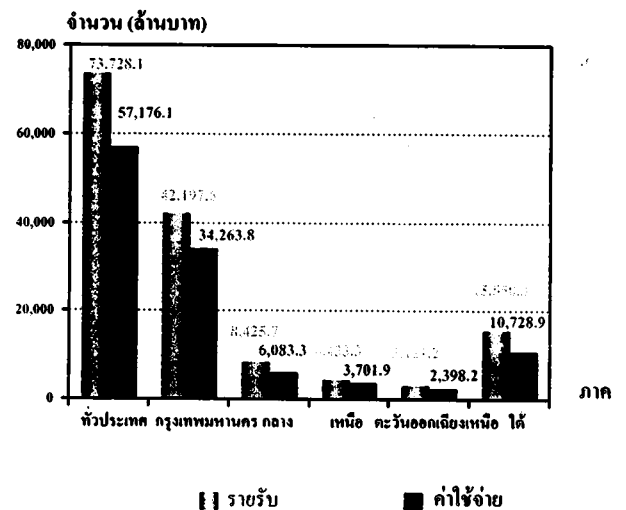

## 7. การเปรียบเทียบการดำเนินงานกิจการโรงแรมและเกสต์เฮาส์ ในระยะ 10 ปีที่ผ่านมา

### ● จำนวนโรงแรมและเกสต์เฮาส์

เมื่อเปรียบเทียบผลจากการสำรวจโรงแรมและเกสต์เฮาส์ระหว่างปี 2541-2551 พบว่าในช่วง 10 ปี ที่ผ่านมาโรงแรมที่ตั้งขึ้นตามพระราชบัญญัติโรงแรมและเกสต์เฮาส์ทั่วประเทศ มีจำนวนไม่เปลี่ยนแปลงมากนัก กล่าวคือในปี 2541 มีจำนวนโรงแรมและเกสต์เฮาส์มากที่สุดประมาณ 2,672 แห่ง หลังจากนั้น มีการเปลี่ยนแปลงเพียงเล็กน้อย

แผนภูมิ 7 จำนวนโรงแรมและเกสต์เฮาส์ ปี 2541-2551

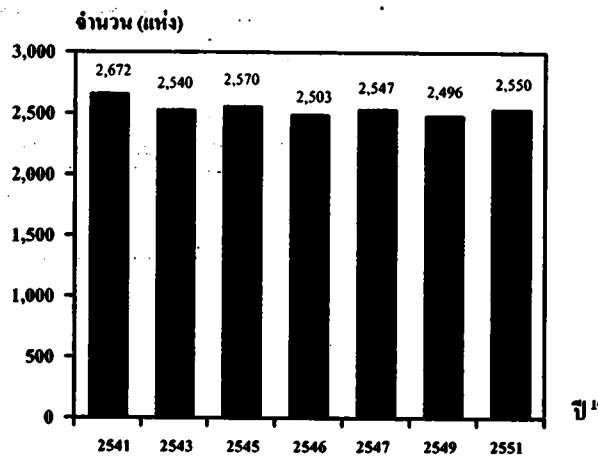

<sup>1/</sup> เป็นข้อมูลจำนวนโรงแรมที่ดำเนินการในปีที่สำรวจ

### ● จำนวนผู้เข้าพัก

สำหรับจำนวนผู้เข้าพักในโรงแรมฯ ในช่วง 10 ปี ที่ผ่านมา พบว่า จำนวนผู้เข้าพักมีแนวโน้มเพิ่มขึ้นอย่างต่อเนื่อง โดยในปี 2540 มีผู้เข้าพัก 35.0 ล้านคน เพิ่มขึ้นเป็น 47.8 ล้านคนในปี 2550 โดยมีสัดส่วนจำนวนของผู้เข้าพักโรงแรม ที่เป็นชาวไทย สูงกว่าชาวต่างประเทศแต่ไม่มากนัก อย่างไรก็ตาม ผู้เข้าพักโรงแรมชาวต่างประเทศ มีแนวโน้มเพิ่มขึ้นอย่างต่อเนื่องทุกปีจาก 16.5 ล้านคนในปี 2540 เพิ่มขึ้นเป็น 22.5 ล้านคนในปี 2550

แผนภูมิ 8 จำนวนผู้เข้าพักชาวไทยและชาวต่างประเทศ ปี 2540 - 2550

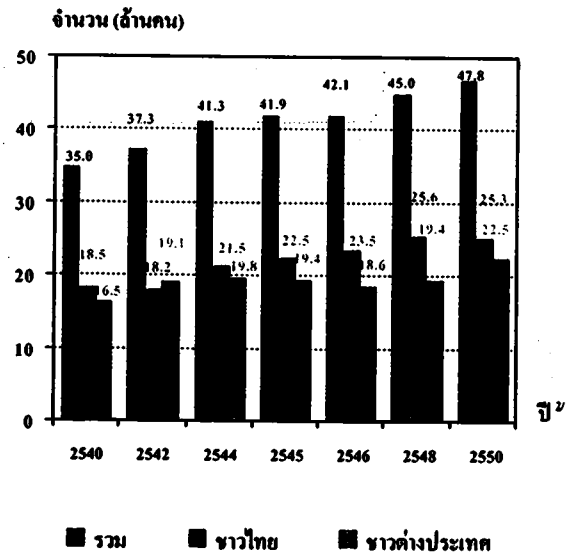

### ● คนทำงานและถูกจ้าง

เมื่อพิจารณาคนทำงานในโรงแรมและเกสต์เฮาส์ พบว่า ระหว่างปี 2540-2545 คนทำงานมีแนวโน้มเพิ่มขึ้นอย่างต่อเนื่องจาก 117,200 คน ในปี 2540 เป็น 125,500 คน ในปี 2545 หลังจากนั้น กลับมีจำนวนคนทำงานลดลงอย่างต่อเนื่อง จนถึงปี 2548 และมีจำนวนเพิ่มขึ้นเล็กน้อยในปี 2550 (จาก 119,900 คน ในปี 2548 เพิ่มขึ้นเป็น 122,700 คน ในปี 2550 หรือเพิ่มขึ้นร้อยละ 2.3)

แผนภูมิ 9 จำนวนคนทำงานในโรงแรม และเกสต์เฮาส์ ปี 2540 - 2550

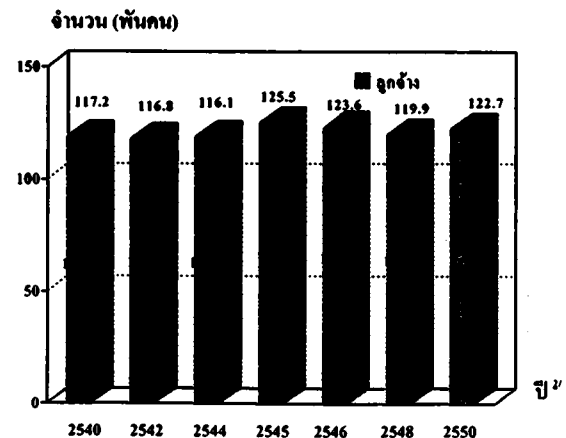

หมายเหตุ : คนทำงาน หมายถึง เจ้าของกิจการหรือหุ้นส่วนที่ทำงาน โดยไม่ได้รับค่าจ้าง เงินเดือน และถูกจ้าง



### ● ค่าตอบแทนแรงงาน

ในระยะ 10 ปีที่ผ่านมา พบว่า ลูกจ้างที่ปฏิบัติงานในโรงแรมและเกสต์เฮาส์ ทั่วประเทศ มีแนวโน้มได้รับค่าตอบแทนแรงงานเฉลี่ยต่อคนต่อปีเพิ่มขึ้นอย่างต่อเนื่อง โดยระหว่างปี 2546-2548 มีรายรับเฉลี่ยเพิ่มขึ้นมากที่สุดคือจาก 120,279 บาท ในปี 2546 เพิ่มขึ้นเป็น 134,473 บาท ในปี 2548 หรือเพิ่มขึ้นร้อยละ 11.8 ยกเว้นระหว่างปี 2540-2542 ที่ลูกจ้างได้รับค่าตอบแทนเฉลี่ยลดลงเล็กน้อยคือ จาก 101,762 บาท ในปี 2540 เป็น 97,070 บาท ในปี 2542 หรือลดลงร้อยละ 4.6

แผนภูมิ 10 ค่าตอบแทนแรงงานของโรงแรมและเกสต์เฮาส์ ปี 2540 - 2550

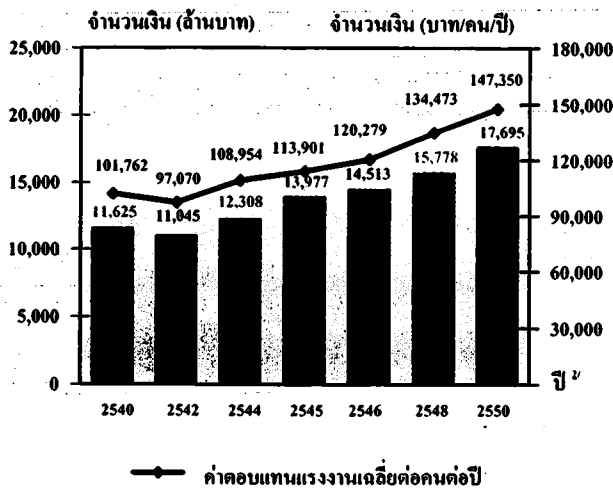

### ● รายรับและค่าใช้จ่ายในการดำเนินงาน

เมื่อเปรียบเทียบมูลค่ารายรับและค่าใช้จ่ายในการดำเนินงานของโรงแรมและเกสต์เฮาส์ ทั่วประเทศ พบว่า ระหว่างปี 2540-2545 รายรับและค่าใช้จ่าย มีแนวโน้มเพิ่มขึ้นอย่างต่อเนื่อง หลังจากนั้น มีมูลค่ารายรับและค่าใช้จ่ายลดลงเพียงเล็กน้อย อย่างไรก็ตามระหว่างปี 2548-2550 มูลค่ารายรับและค่าใช้จ่ายของโรงแรมฯ กลับเพิ่มขึ้น กล่าวคือจากมูลค่ารายรับ 57.5 พันล้านบาทในปี 2548 เพิ่มขึ้นเป็น 73.7 พันล้านบาท ในปี 2550 หรือเพิ่มขึ้น ร้อยละ 28.1 และค่าใช้จ่าย 45.9 พันล้านบาท ในปี 2548 เพิ่มขึ้นเป็น 57.2 พันล้านบาท ในปี 2550 หรือเพิ่มขึ้นร้อยละ 24.7

แผนภูมิ 11 รายรับและค่าใช้จ่ายในการดำเนินงาน ปี 2540 -2550

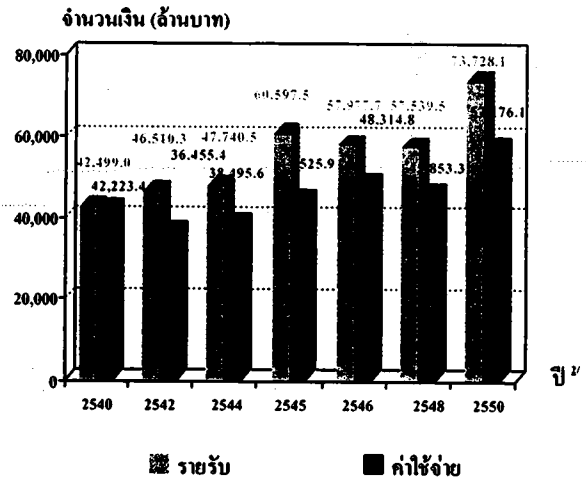

<sup>๖</sup> เป็นข้อมูลผลการดำเนินงานในช่วง ม.ค. - ธ.ค. ของปีก่อนหน้าการสำรวจ การประกอบกิจการโรงแรมและเกสต์เฮาส์ พ.ศ. 2541 2543 2545 2546 2547 2549 2551 ตามลำดับ

### 8. สรุปและข้อเสนอแนะ

ผลจากการสำรวจโรงแรมและเกสต์เฮาส์ พ.ศ. 2551 พบว่า ทั่วประเทศมีโรงแรมและเกสต์เฮาส์ จำนวนประมาณ 2,550 แห่ง ส่วนใหญ่ หรือร้อยละ 25.3 ตั้งอยู่ในภาคใต้ ในรอบปี 2550 มีผู้เข้าพัก จำนวนประมาณ 47.8 ล้านคน โดยส่วนใหญ่ หรือ ร้อยละ 53.0 เป็นชาวไทย ส่วนที่เป็น ชาวต่างประเทศมีประมาณร้อยละ 47.0 ของผู้เข้าพัก ในโรงแรมและเกสต์เฮาส์และมีบุคลากรคนทำงาน จำนวนประมาณ 122,726 คน และในจำนวนนี้ มีการจ้างงานหรือลูกจ้าง 120,087 คน ได้รับ ค่าตอบแทนเฉลี่ยต่อคนต่อปีประมาณ 147,350 บาท สำหรับมูลค่ารายรับและค่าใช้จ่ายในการ ดำเนินกิจการ มีมูลค่าทั้งสิ้น 73,728.1 ล้านบาท และ 57,176.1 ล้านบาท ตามลำดับ

เมื่อเปรียบเทียบข้อมูลในระยะ 10 ปี ที่ผ่านมา ผลสำรวจสะท้อนให้เห็นถึงแนวโน้ม ของจำนวนผู้เข้าพักที่เพิ่มขึ้น โดยเฉพาะผู้เข้าพัก ชาวต่างประเทศ ที่มีบทบาทและความสำคัญ ต่อรายได้ด้านธุรกิจการท่องเที่ยว ซึ่งเป็นรายได้ หลักของประเทศ อย่างไรก็ตามรัฐบาลควรมีมาตรการสนับสนุนและประชาสัมพันธ์รวมทั้ง การจัดกิจกรรมส่งเสริมการท่องเที่ยวอย่างต่อเนื่อง เพื่อให้เกิดการจ้างงานภายในประเทศ รวมถึงการเติบโตทางเศรษฐกิจอย่างยั่งยืนต่อไป

## สารบัญ

	หน้า
คำนำ	iii
บทสรุปสำหรับผู้บริหาร	v
สารบัญแผนภูมิ	xiii
สารบัญตาราง	xv
<b>บทที่ 1</b>	<b>บทนำ</b>
	1.1 ความเป็นมา 1
	1.2 วัตถุประสงค์ 1
	1.3 ขอบข่ายและคุ่มรวม 1
	1.4 คาบเวลาอ้างอิง 1
	1.5 รายการข้อมูลที่เกี่ยวข้อง 1
	1.6 ประโยชน์ของข้อมูล 1
<b>บทที่ 2</b>	<b>สรุปข้อมูลที่สำคัญ</b>
	2.1 จำนวนโรงแรมและเกสต์เฮาส์ 3
	2.2 จำนวนห้องพัก 3
	2.3 จำนวนผู้เข้าพัก 3
	2.4 คนทำงานและลูกจ้าง 4
	2.5 ค่าตอบแทนแรงงาน 5
	2.6 การร่วมลงทุนหรือถือหุ้นของต่างประเทศ 5
	2.7 การให้บริการด้านอื่น ๆ 6
	2.8 รายรับและค่าใช้จ่ายในการดำเนินกิจการ 8
	2.9 เปรียบเทียบการดำเนินกิจการ โรงแรมและเกสต์เฮาส์ในปี 2549 และ 2551 10
<b>ตารางสถิติ</b>	
	<b>สารบัญตารางสถิติ</b>
	ทั่วราชอาณาจักร 15
	ภาคกลาง 61
	ภาคเหนือ 115
	ภาคตะวันออกเฉียงเหนือ 161
	ภาคใต้ 209
<b>ภาคผนวก</b>	
	ภาคผนวก ก ระเบียบวิธี 255
	ภาคผนวก ข คำนิยาม 259

## สารบัญแผนภูมิ

			หน้า
แผนภูมิ	ก	จำนวนของโรงแรมและเกสต์เฮาส์ จำแนกตามภาค	3
แผนภูมิ	ข	ร้อยละของห้องพักของโรงแรมและเกสต์เฮาส์ จำแนกตามภาค	3
แผนภูมิ	ค	จำนวนผู้เข้าพักชาวไทยและชาวต่างประเทศ จำแนกตามภาค	4
แผนภูมิ	ง	จำนวนคนทำงานของโรงแรมและเกสต์เฮาส์ จำแนกตามภาค	5
แผนภูมิ	จ	ค่าตอบแทนแรงงานของโรงแรมและเกสต์เฮาส์ จำแนกตามภาค	5
แผนภูมิ	ฉ	ร้อยละของการร่วมลงทุน หรือถือหุ้นของต่างประเทศ	6

## บทที่ 1

### บทนำ

#### 1.1 ความเป็นมา

สำนักงานสถิติแห่งชาติ ได้ดำเนินการเก็บรวบรวมข้อมูลการดำเนินงานโรงแรมมาเป็นประจำทุกปี ตั้งแต่ปี 2509 โดยในระยะแรกเป็นการจัดส่งข้อมูลดิบที่รวบรวมได้ให้สำนักงานคณะกรรมการพัฒนาการเศรษฐกิจและสังคมแห่งชาติโดยตรง เพื่อนำไปใช้ประโยชน์ในการจัดทำบัญชีประชาชาติ ต่อมาสำนักงานสถิติแห่งชาติพิจารณาเห็นว่า หากนำข้อมูลที่เก็บรวบรวมได้มาศึกษา วิเคราะห์ และจัดทำรายงานเพื่อเผยแพร่จะเป็นประโยชน์มากขึ้นกับผู้ที่เกี่ยวข้องและผู้สนใจข้อมูลด้านนี้ สำนักงานสถิติแห่งชาติ จึงได้เริ่มดำเนินการจัดทำเป็นรายงานผลการสำรวจขึ้นเป็นครั้งแรกในปี 2522 และในปี 2535 ได้ขยายขอบข่ายการสำรวจให้รวมกิจการเกสต์เฮาส์ ซึ่งมีลักษณะการดำเนินงานเช่นเดียวกับธุรกิจโรงแรมไว้ด้วย โดยได้กำหนดแผนที่จะดำเนินการสำรวจทุก 2 ปี สำหรับการสำรวจการประกอบกิจการ โรงแรมและเกสต์เฮาส์ พ.ศ. 2551 นี้ นับเป็นการสำรวจครั้งที่ 21

#### 1.2 วัตถุประสงค์

เพื่อทำการเก็บรวบรวมข้อมูลเกี่ยวกับรายรับและค่าใช้จ่ายในการดำเนินงาน โรงแรมและเกสต์เฮาส์ ตลอดจนข้อมูลที่แสดงลักษณะโครงสร้างอื่น ๆ ของการดำเนินงานประเภทนี้ เช่น ลักษณะการดำเนินงาน จำนวนห้องพัก จำนวนผู้ที่มาพัก จำนวนคนทำงาน เป็นต้น ข้อมูลที่ได้จะเป็นประโยชน์สำหรับนำมาใช้เป็นแนวทางในการศึกษาและวางแผนพัฒนากิจกรรมสาขานี้ต่อไป

#### 1.3 ขอบข่ายและคู่สมรวม

โรงแรมที่ตั้งขึ้นตามพระราชบัญญัติโรงแรม พ.ศ. 2547 และเกสต์เฮาส์ทั่วประเทศ ซึ่งดำเนินการอยู่ในปัจจุบัน

#### 1.4 คาบเวลาอ้างอิง

ข้อมูลที่เก็บรวบรวมเป็นข้อมูลการดำเนินงานของสถานประกอบการระหว่างวันที่ 1 มกราคม - 31 ธันวาคม 2550

#### 1.5 รายการข้อมูลที่เก็บรวบรวม

##### 1.5.1 ข้อมูลทั่วไปของกิจการ ได้แก่

- รูปแบบการจัดตั้งตามกฎหมาย
- การมีต่างประเทศร่วมลงทุน
- จำนวนห้องพักและจำนวนผู้เข้าพัก

##### 1.5.2 คนทำงานและค่าตอบแทนแรงงาน

##### 1.5.3 ค่าใช้จ่ายในการดำเนินงานและ

ค่าใช้จ่ายอื่น ๆ

##### 1.5.4 รายรับในการดำเนินงานและรายรับอื่น ๆ

##### 1.5.5 สินทรัพย์ถาวรของสถานประกอบการ

#### 1.6 ประโยชน์ของข้อมูล

1.6.1 ใช้ประกอบการจัดทำบัญชีประชาชาติของประเทศ ซึ่งประกอบด้วยบัญชีรายได้ประชาชาติ บัญชีผลิตภัณฑ์ภาคและจังหวัด บัญชีทุน และงบดุลแห่งชาติ เพื่อใช้สำหรับการวางแผนและกำหนดนโยบายการพัฒนา ในด้านต่าง ๆ โดยเฉพาะด้านการท่องเที่ยวและธุรกิจที่เกี่ยวข้อง

1.6.2 ใช้ข้อมูลจำนวนสถานประกอบการ ผลประกอบการและการจ้างงานในการจัดทำบัญชีประชาชาติเพื่อการท่องเที่ยว (TSA)

1.6.3 ใช้เป็นฐานข้อมูลประกอบการวิเคราะห์ข้อมูลด้าน Supply ของสาขาบริการที่เกี่ยวข้องกับการท่องเที่ยว รวมถึงภาพรวมของสาขาบริการทั้งประเทศ

## บทที่ 2 สรุปข้อมูลที่สำคัญ

### 2.1 จำนวนโรงแรมและเกสต์เฮาส์

ผลการสำรวจการดำเนินงานของโรงแรมที่สร้างขึ้นตามพระราชบัญญัติโรงแรม พ.ศ. 2547 และเกสต์เฮาส์ทั่วประเทศ พบว่ามีจำนวนทั้งสิ้น 2,550 แห่ง ส่วนใหญ่ตั้งอยู่ในภาคใต้ (644 แห่ง หรือร้อยละ 25.3) รองลงมาอยู่ในภาคกลาง และภาคเหนือ ประมาณ 590 แห่ง และ 550 แห่ง หรือร้อยละ 23.1 และร้อยละ 21.6 ตามลำดับ สำหรับโรงแรมและเกสต์เฮาส์ที่ตั้งอยู่ในภาคตะวันออกเฉียงเหนือและกรุงเทพมหานคร มีจำนวน 393 แห่ง และ 373 แห่ง หรือร้อยละ 15.4 และ 14.6 ตามลำดับ

แผนภูมิ ก จำนวนของโรงแรมและเกสต์เฮาส์ จำแนกตามภาค

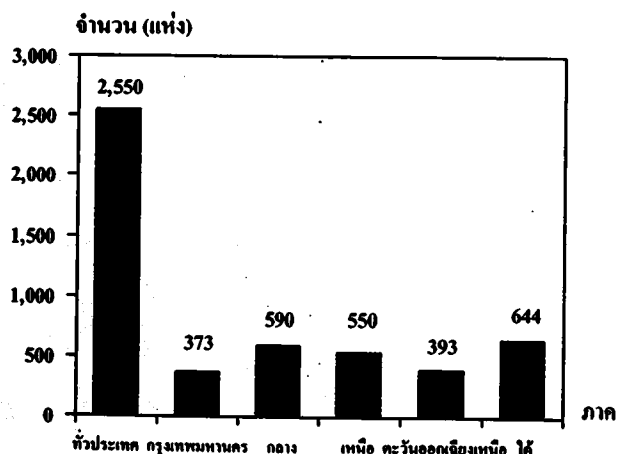

### 2.2 จำนวนห้องพัก

จากการสำรวจ พบว่า โรงแรมและเกสต์เฮาส์ทั่วประเทศ มีจำนวนห้องพักทั้งสิ้น 184,247 ห้อง เมื่อพิจารณาเป็นรายภาค พบว่า โรงแรมและเกสต์เฮาส์ ในกรุงเทพมหานคร มีจำนวนห้องพักมากที่สุดคือ 59,074 ห้อง หรือร้อยละ 32.1 ของจำนวนห้องพักทั้งสิ้น รองลงมาคือ ภาคใต้มีประมาณ 41,134 ห้อง หรือร้อยละ 22.3

สำหรับในภาคกลาง และภาคเหนือ มีจำนวนห้องพัก 37,446 ห้อง และ 26,934 ห้อง หรือร้อยละ 20.3 และ 14.6 ตามลำดับ ส่วนโรงแรมและเกสต์เฮาส์ ในภาคตะวันออกเฉียงเหนือ มีจำนวนห้องพักน้อยที่สุดคือ 19,659 ห้อง หรือร้อยละ 10.7

แผนภูมิ ข ร้อยละของห้องพักของโรงแรมและเกสต์เฮาส์ จำแนกตามภาค

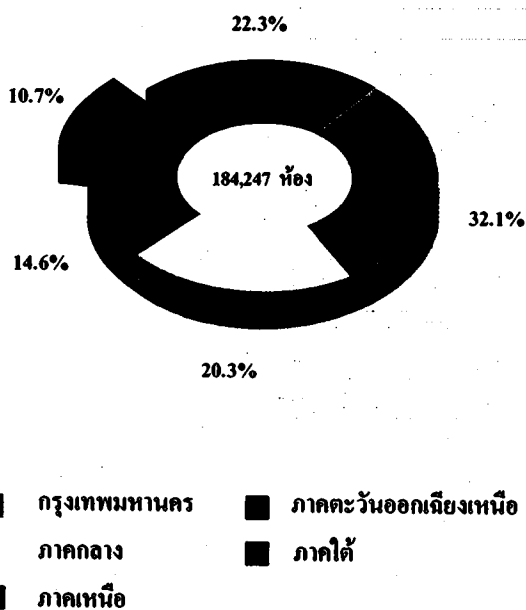

### 2.3 จำนวนผู้เข้าพัก

สำหรับผู้เข้าพักในโรงแรมและเกสต์เฮาส์ ในปี 2550 มีจำนวนทั้งสิ้นประมาณ 47.8 ล้านคน ในจำนวนนี้เข้าพักในโรงแรมและเกสต์เฮาส์ ในกรุงเทพมหานครมากที่สุด คือประมาณ 18.4 ล้านคน หรือร้อยละ 38.5 รองลงมาคือ ภาคใต้ และภาคกลาง ประมาณ 9.1 ล้านคนและ 8.8 ล้านคน หรือคิดเป็นร้อยละ 18.9 และ 18.4 ตามลำดับ ผู้เข้าพักในโรงแรมฯ ในภาคเหนือมีประมาณ

6.4 ล้านคนหรือร้อยละ 13.4 ส่วนภาคตะวันออกเฉียงเหนือมีจำนวนผู้เข้าพักน้อยที่สุดคือประมาณ 5.1 ล้านคนหรือร้อยละ 10.8

หากเปรียบเทียบสัดส่วนของผู้เข้าพักชาวไทยและชาวต่างประเทศพบว่า เป็นชาวไทยมากกว่าชาวต่างประเทศ เมื่อพิจารณาเป็นรายภาค พบว่า ในกรุงเทพมหานครมีผู้เข้าพักในโรงแรมและเกสต์เฮาส์ที่เป็นชาวต่างประเทศมากกว่าชาวไทยถึงครึ่งหนึ่ง สำหรับภาคใต้มีสัดส่วนของผู้เข้าพักชาวไทยและชาวต่างประเทศใกล้เคียงกัน ส่วนภาคกลางภาคเหนือ และภาคตะวันออกเฉียงเหนือผู้เข้าพักในโรงแรมฯ ส่วนใหญ่เป็นชาวไทย

แผนภูมิ ค จำนวนผู้เข้าพักชาวไทยและชาวต่างประเทศ จำนวนตามภาค

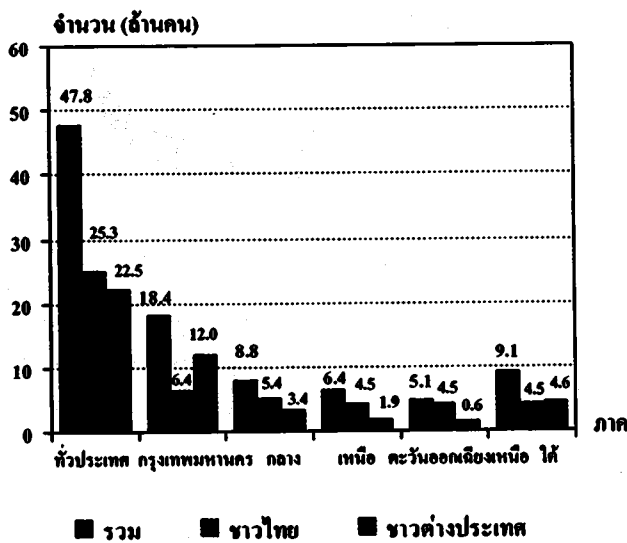

ตาราง ก จำนวนและร้อยละของพนักงานในโรงแรมและเกสต์เฮาส์ จำนวนตามลักษณะการจ้างงาน และเพศ

ลักษณะการจ้างงาน	ชาย		หญิง		รวม
	จำนวน	ร้อยละ	จำนวน	ร้อยละ	
พนักงานโดยไม่ได้รับค่าจ้างเงินเดือน	2,639	100.0	1,302	49.3	1,337
ลูกจ้าง	120,087	100.0	56,005	46.6	64,082
รวม	122,726	100.0	57,307	46.7	280,032

2.4 คนทำงานและลูกจ้าง

คนทำงานในโรงแรมและเกสต์เฮาส์ทั่วประเทศ มีจำนวนทั้งสิ้น 122,726 คน โดยเป็นคนทำงานที่ไม่ได้รับค่าจ้างเงินเดือนประมาณ 2,639 คน หรือร้อยละ 2.2 ส่วนคนที่ได้รับค่าจ้างหรือด้านการจ้างงานพบว่า มีลูกจ้างประมาณ 120,087 คน หรือ ร้อยละ 97.8 ในจำนวนนี้ส่วนใหญ่ (67,478 คน หรือร้อยละ 56.2) เป็นลูกจ้างที่ปฏิบัติงานโดยไม่ต้องใช้เทคนิค รองลงมาเป็นลูกจ้างที่ใช้เทคนิคระดับกลางประมาณร้อยละ 32.2 ที่เหลือเป็นระดับรองหัวหน้าฝ่ายต่าง ๆ และระดับผู้บริหารประมาณร้อยละ 7.3 และ 4.3 ตามลำดับ

เมื่อพิจารณาคนทำงานจำแนกตามเพศพบว่า เป็นหญิงร้อยละ 53.3 และเป็นชายร้อยละ 46.7 โดยคนทำงานที่ไม่ได้รับค่าจ้างเงินเดือนและที่เป็นลูกจ้างมีสัดส่วนที่เป็นหญิงมากกว่าชาย หากพิจารณาตามลักษณะการจ้างงานพบว่า ลูกจ้างที่ปฏิบัติงานระดับผู้บริหารและระดับรองหัวหน้าฝ่ายและผู้ช่วยหัวหน้าฝ่าย ส่วนใหญ่เป็นชายประมาณร้อยละ 58.9 และ 52.1 ตามลำดับ ส่วนลูกจ้างที่ปฏิบัติงานใช้เทคนิคระดับกลางและที่ไม่ใช้เทคนิค ส่วนใหญ่เป็นหญิงประมาณร้อยละ 53.1 และ 55.2 ตามลำดับ

เมื่อเปรียบเทียบจำนวนคนทำงานในแต่ละภาค พบว่า โรงแรมและเกสต์เฮาส์ในกรุงเทพมหานครมีคนทำงานมากที่สุดประมาณ (45,213 คน หรือร้อยละ 36.8) ซึ่งเมื่อพิจารณาด้านการจ้างงาน พบว่า โรงแรมและเกสต์เฮาส์ในกรุงเทพมหานครมีการจ้างงานมากที่สุดคือ 45,060 คน หรือร้อยละ 37.5 รองลงมาคือ ภาคใต้ มีการจ้างงานประมาณ 29,563 หรือร้อยละ 24.6 สำหรับภาคตะวันออกเฉียงเหนือมีการจ้างงานน้อยที่สุด คือ 12,387 คน หรือร้อยละ 10.3

แผนภูมิ ง จำนวนคนทำงานของโรงแรมและเกสต์เฮาส์  
จำแนกตามภาค

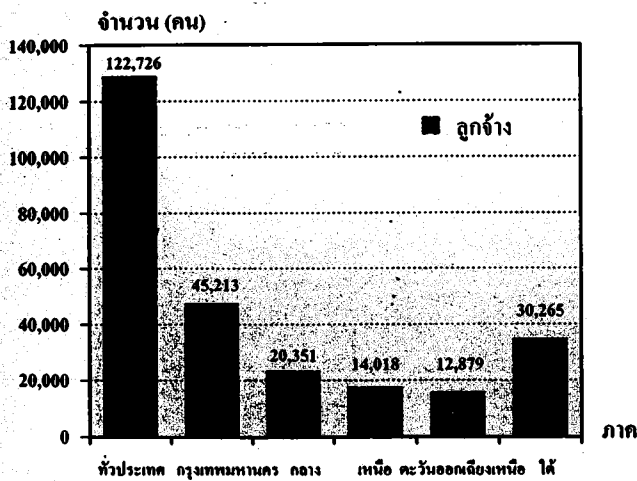

หมายเหตุ : คนทำงาน หมายถึง เจ้าของกิจการหรือหุ้นส่วนที่ทำงาน โดยไม่ได้รับค่าจ้าง เงินเดือน และลูกจ้าง

### 2.5 ค่าตอบแทนแรงงาน

ในปี 2550 ลูกจ้างในโรงแรมและเกสต์เฮาส์ทั่วประเทศ ได้รับค่าตอบแทนแรงงานรวมทั้งสิ้นประมาณ 17,694.8 ล้านบาท หรือเฉลี่ยต่อคนต่อปีประมาณ 147,350 บาท โดยลูกจ้างที่ปฏิบัติงานในโรงแรมฯ ที่ตั้งอยู่ในกรุงเทพมหานครได้รับค่าตอบแทนแรงงานเฉลี่ยต่อคนต่อปี สูงที่สุดคือประมาณ 208,360 บาท

รองลงมาคือ ลูกจ้างที่ปฏิบัติงานในภาคใต้ได้รับค่าตอบแทนแรงงานเฉลี่ยต่อคนต่อปีประมาณ 132,423 บาท สำหรับลูกจ้างในภาคตะวันออกเฉียงเหนือ ได้รับค่าตอบแทนแรงงานเฉลี่ยต่อคนต่อปีน้อยที่สุด คือประมาณ 67,059 บาท

แผนภูมิ จ ค่าตอบแทนแรงงานของโรงแรมและเกสต์เฮาส์  
จำแนกตามภาค

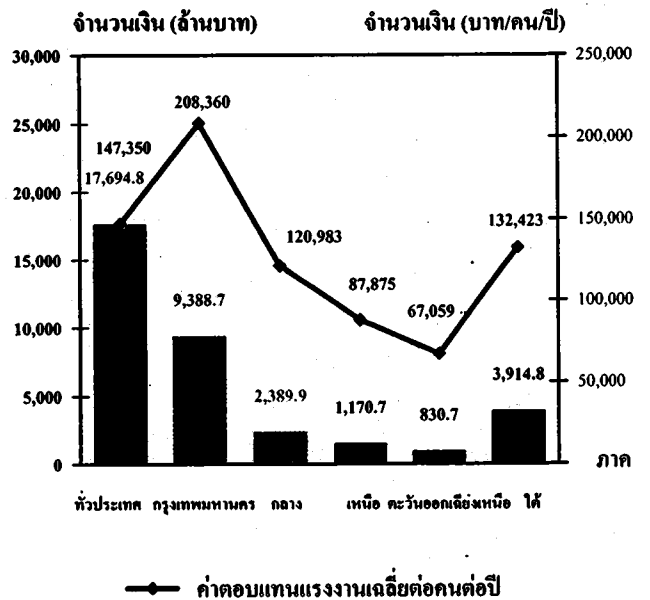

### 2.6 การร่วมลงทุนหรือถือหุ้นของต่างประเทศ

โรงแรมและเกสต์เฮาส์ทั่วประเทศส่วนใหญ่ (ร้อยละ 96.3) ไม่มีการลงทุนจากต่างประเทศ ส่วนที่มีต่างประเทศร่วมลงทุนหรือถือหุ้นในกิจการมีอยู่เพียง 95 แห่ง หรือร้อยละ 3.7 ซึ่งในจำนวนนี้ร้อยละ 66.3 มีต่างประเทศร่วมลงทุน โดยถือหุ้น 10-50% ที่มีต่างประเทศร่วมลงทุนโดยถือหุ้นน้อยกว่า 10% มีประมาณร้อยละ 25.3 และที่มีต่างประเทศร่วมลงทุนโดยถือหุ้นมากกว่า 50% มีสัดส่วนน้อยที่สุดคือร้อยละ 8.4 (แผนภูมิ ฉ)

**แผนภูมิ ๘ ร้อยละของการร่วมลงทุนหรือถือหุ้นของ  
ต่างประเทศ**

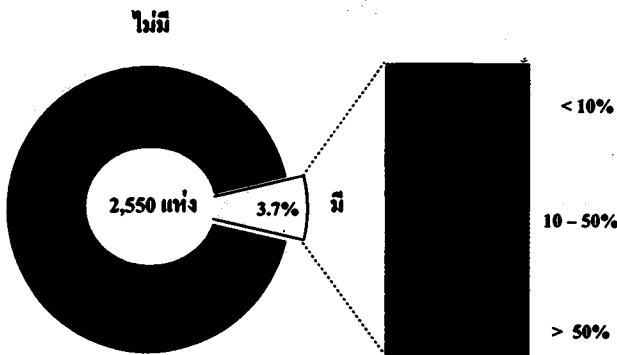

**2.7 การให้บริการด้านอื่นๆ**

การดำเนินงานกิจการของโรงแรมและเกสต์เฮาส์นอกจากจะให้บริการด้านห้องพักแล้วยังมีการให้บริการด้านอื่น ๆ เช่น ห้องประชุม/สัมมนา และธุรกิจบริการต่างๆ เป็นต้นจากการสำรวจ พบว่า โรงแรมและเกสต์เฮาส์ที่มีห้องประชุม/สัมมนา มีประมาณร้อยละ 23.8 ในจำนวนนี้มีห้องประชุม/สัมมนาทั้งสิ้นประมาณ 2,387 ห้อง โดยโรงแรมและเกสต์เฮาส์มีการรับจัดประชุม/สัมมนาเฉลี่ยต่อกิจการประมาณ 199 ครั้งต่อปี และมีผู้เข้าร่วมประชุมเฉลี่ย 120 คนต่อครั้ง

เมื่อพิจารณาเป็นรายภาค พบว่า โรงแรมและเกสต์เฮาส์ ในกรุงเทพมหานคร มีห้องประชุม/สัมมนามากที่สุดประมาณร้อยละ 31.1 รองลงมาคือภาคตะวันออกเฉียงเหนือ มีประมาณร้อยละ 26.5 สำหรับจำนวนห้องประชุม/สัมมนา พบว่า โรงแรมฯ ในกรุงเทพมหานคร มีจำนวนห้องประชุม/สัมมนามากที่สุดคือประมาณ 766 ห้อง ในขณะที่โรงแรมฯ ในภาคเหนือมีจำนวนห้องประชุมฯ น้อยที่สุดประมาณ 353 ห้อง สำหรับการรับจัดประชุม/สัมมนา พบว่า โรงแรมในกรุงเทพมหานคร มีการจัดประชุมฯ มากที่สุดโดยเฉลี่ยประมาณ 425 ครั้งต่อปี รองลงมาคือภาคตะวันออกเฉียงเหนือ เฉลี่ยประมาณ 329 ครั้งต่อปี ส่วนโรงแรมในภาคกลางมีการจัดประชุมฯ น้อยที่สุดโดยเฉลี่ย 69 ครั้งต่อปีเท่านั้น ส่วนผู้เข้าร่วมประชุม/สัมมนานั้น พบว่า โรงแรมในภาคเหนือ มีผู้เข้าร่วมประชุม/สัมมนามากที่สุด โดยเฉลี่ย 177 คน ต่อครั้ง ในขณะที่โรงแรม ในภาคใต้ โดยเฉลี่ยมีผู้เข้าร่วมประชุมฯ น้อยที่สุดคือประมาณ 62 คน ต่อครั้ง

**ตาราง ข จำนวนและร้อยละของโรงแรมและเกสต์เฮาส์ที่มีห้องประชุม/สัมมนาหรือห้องจัดเลี้ยง เป็นรายภาค**

ภาค	จำนวนโรงแรม/เกสต์เฮาส์	ห้องประชุม/สัมมนา		จำนวนครั้งต่อปี	จำนวนผู้เข้าร่วมประชุม/สัมมนาต่อครั้ง
		จำนวนห้อง	ร้อยละ		
กรุงเทพมหานคร	373	766	31.1	425.2	126.9
กลาง	590	449	22.5	69.0	125.2
เหนือ	550	353	21.1	177.0	177.0
ตะวันออกเฉียงเหนือ	393	423	26.5	329.4	112.9
ใต้	300	216	7.2	62.0	62.0
รวม	2,550	2,387	23.8	199.0	120.0



สำหรับธุรกิจบริการด้านอื่น ๆ พบว่า โรงแรมและเกสต์เฮาส์ทั่วประเทศประมาณ ร้อยละ 48.5 มีธุรกิจบริการด้านอื่น ๆ ไว้บริการ ผู้เข้าพักด้วย โดยมีภัตตาคาร/ห้องอาหาร ไว้ให้บริการมากที่สุดถึงร้อยละ 85.3 รองลงมาคือ การบริการนวดแผนโบราณ และสถานบันเทิง ซึ่งมีสัดส่วนใกล้เคียงกันคือร้อยละ 32.7 และ 32.6 ตามลำดับ สำหรับการบริการ

รถแท็กซี่/รถลีมูซีน มีร้อยละ 27.0 การบริการ นำเที่ยวมีร้อยละ 24.4 ส่วนร้านขายของที่ระลึก และการบริการตัดผม - เสริมสวย มีประมาณ ร้อยละ 16.4 และ 16.0 ตามลำดับ เมื่อพิจารณา ธุรกิจบริการด้านอื่น ๆ ของโรงแรมฯ ในแต่ละภาค พบว่า มีสัดส่วนในทำนองเดียวกับที่กล่าว ข้างต้น

ตาราง ค จำนวนและร้อยละของโรงแรมและเกสต์เฮาส์ จำแนกตามลักษณะการดำเนินการธุรกิจบริการ เป็นรายภาค

ประเภทธุรกิจบริการ	จำนวน		ภาค		รวม	%
	จำนวน	ร้อยละ	ภาคกลาง	ภาคเหนือ		
ภัตตาคาร/ห้องอาหาร	2,550	373	590	550	1,140	48.5
	(100.0)	(100.0)	(100.0)	(100.0)	(100.0)	
นวดแผนโบราณ	1,237	239	237	235	472	42.7
	(48.5)	(64.1)	(40.2)	(42.7)		
สถานบันเทิง	1,055	215	204	189	393	36.1
	(39.3)	(59.9)	(36.1)	(30.4)		
รถแท็กซี่/รถลีมูซีน	403	97	68	71	139	34.2
	(14.6)	(26.6)	(11.5)	(12.7)		
ร้านขายของที่ระลึก	334	120	45	41	86	25.7
	(12.1)	(33.2)	(7.7)	(7.4)		
ตัดผม/เสริมสวย	198	70	32	22	54	27.3
	(7.2)	(19.3)	(5.5)	(3.4)		
บริการนำเที่ยว	105	102	60	67	127	120.9
	(3.7)	(28.2)	(10.5)	(12.5)		
บริการอื่น ๆ	302	97	34	58	92	30.4
	(11.1)	(26.6)	(5.8)	(10.7)		
รวม	203	61	34	34	68	33.5
	(7.3)	(16.8)	(5.8)	(6.2)		
รวม	132	21	29	23	52	39.4
	(4.8)	(5.8)	(4.8)	(3.6)		

## 2.8 รายรับและค่าใช้จ่ายในการดำเนินกิจการ

ตาราง ง แสดงรายรับจากการดำเนินกิจการในรอบปี 2550 พบว่ามีมูลค่ารวมทั้งสิ้นประมาณ 73,728.1 ล้านบาท หรือเฉลี่ยต่อกิจการประมาณ 28.9 ล้านบาทต่อปี ในจำนวนนี้เป็นรายรับ จากการขายห้องพักประมาณ 41,914.1 ล้านบาท หรือร้อยละ 56.9 รายรับจากภัตตาคาร/ห้องอาหารประมาณ 17,709.5 ล้านบาท หรือร้อยละ 24.0 รายรับจากการให้เช่าห้องประชุม/สัมมนาและสถานบันเทิงประมาณ 3,613.7 ล้านบาท และ 3,553.1 ล้านบาท หรือร้อยละ 4.9 และ 4.8 ตามลำดับ ส่วนรายรับจากร้านขายของที่ระลึกมีเพียงประมาณ 203.9 ล้านบาท หรือร้อยละ 0.3

หากพิจารณาเป็นรายภาค พบว่า รายรับมากกว่าครึ่งหนึ่ง (ประมาณ 42,197.6 ล้านบาท หรือร้อยละ 57.2) เป็นรายรับจากการประกอบกิจการโรงแรมและเกสต์เฮาส์ในกรุงเทพมหานคร รองลงมาเป็นรายรับจากการประกอบกิจการโรงแรมฯ ในภาคใต้คือ ประมาณ 15,550.3 ล้านบาท หรือร้อยละ 21.1 สำหรับโรงแรมและเกสต์เฮาส์ ในภาคกลางและภาคเหนือมีรายรับประมาณ 8,425.7 ล้านบาท และ 4,433.3 ล้านบาท หรือร้อยละ 11.5 และ 6.0 ตามลำดับ ส่วนโรงแรมฯ ในภาคตะวันออกเฉียงเหนือ มีรายรับจากการดำเนินกิจการน้อยที่สุดคือประมาณ 3,121.2 ล้านบาท หรือร้อยละ 4.2

สำหรับค่าใช้จ่ายในการประกอบกิจการโรงแรมและเกสต์เฮาส์ทั่วประเทศ มีมูลค่ารวมทั้งสิ้นประมาณ 57,176.1 ล้านบาท หรือเฉลี่ยต่อกิจการประมาณ 22.4 ล้านบาทต่อปี โดยเป็นค่าใช้จ่ายด้านบุคลากรประมาณ 17,694.8 ล้านบาท หรือ ร้อยละ 30.9 และเป็นค่าใช้จ่ายในการดำเนินงานประมาณ 39,481.3 ล้านบาท หรือร้อยละ 69.1

เมื่อพิจารณาค่าใช้จ่ายในการดำเนินกิจการเป็นรายภาค พบว่า โรงแรมและเกสต์เฮาส์ในกรุงเทพมหานครมีค่าใช้จ่ายมากที่สุด คือ ประมาณ 34,263.8 ล้านบาท หรือร้อยละ 60.0 รองลงมาคือภาคใต้มีค่าใช้จ่ายประมาณ 10,728.9 ล้านบาท หรือร้อยละ 18.7 สำหรับโรงแรมและเกสต์เฮาส์ในภาคกลางและภาคเหนือมีค่าใช้จ่ายประมาณ 6,083.3 ล้านบาท และ 3,701.9 ล้านบาท หรือร้อยละ 10.6 และ 6.5 ตามลำดับ ส่วนภาคตะวันออกเฉียงเหนือมีค่าใช้จ่ายในการดำเนินกิจการน้อยที่สุด คือ ประมาณ 2,398.2 ล้านบาท หรือร้อยละ 4.2

ตาราง ง รายรับและค่าใช้จ่ายในการดำเนินงานของโรงแรมและเกสต์เฮาส์เป็นรายภาค

หน่วย : ล้านบาท

รายการ	ปี ๒๕๖๓			ปี ๒๕๖๒	ปี ๒๕๖๑
	กรุงเทพฯ	ปทุมธานี	ภาคกลาง		
จำนวนโรงแรมและเกสต์เฮาส์	2,550	373	590	2,550	2,550
รายรับทั้งสิ้น	43,723.1	42,197.6	8,425.7	43,723.1	43,723.1
เฉลี่ยต่อกิจการ	17.14	113.1	14.3	17.14	17.14
รายรับจากการขายห้องพัก	36,942.1	22,895.8	5,372.7	36,942.1	36,942.1
เฉลี่ยต่อกิจการ	14.49	61.4	9.1	14.49	14.49
รายรับจากภัตตาคาร/ห้องอาหาร	1,709.5	10,413.2	1,759.1	1,709.5	1,709.5
เฉลี่ยต่อกิจการ	0.7	27.9	2.9	0.7	0.7
รายรับจากสถานบันเทิง	3,559.1	1,963.2	442.4	3,559.1	3,559.1
เฉลี่ยต่อกิจการ	1.4	5.3	0.7	1.4	1.4
รายรับจากร้านขายของที่ระลึก	209.9	102.1	35.9	209.9	209.9
เฉลี่ยต่อกิจการ	0.1	0.3	0.1	0.1	0.1
รายรับจากการให้เช่าห้องประชุม/สัมมนา	3,233.7	2,441.7	229.9	3,233.7	3,233.7
เฉลี่ยต่อกิจการ	1.3	6.6	0.4	1.3	1.3
รายรับอื่น ๆ	6,778.8	4,381.6	585.7	6,778.8	6,778.8
เฉลี่ยต่อกิจการ	2.7	11.7	1.0	2.7	2.7
ค่าใช้จ่ายทั้งสิ้น	57,176.1	34,263.8	6,083.3	57,176.1	57,176.1
เฉลี่ยต่อกิจการ	22.8	91.8	10.3	22.8	22.8
ค่าใช้จ่ายด้านบุคลากร	17,894.8	9,388.7	2,389.9	17,894.8	17,894.8
เฉลี่ยต่อกิจการ	7.0	25.2	4.1	7.0	7.0
ค่าใช้จ่ายในการดำเนินงาน	39,281.3	24,875.1	3,693.4	39,281.3	39,281.3
เฉลี่ยต่อกิจการ	15.8	66.7	6.3	15.8	15.8

## 2.9 เปรียบเทียบการดำเนินงานกิจการโรงแรมและ เกสต์เฮาส์ในปี 2549 และ 2551

เมื่อพิจารณาจำนวน โรงแรมและ  
เกสต์เฮาส์ปี 2551 เทียบกับปี 2549 (ตาราง จ)  
พบว่า ในปี 2551 มีจำนวน โรงแรมและเกสต์เฮาส์  
ทั่วประเทศเพิ่มขึ้นจากปี 2549 ประมาณร้อยละ

2.2 โดยโรงแรมและเกสต์เฮาส์ขนาดใหญ่  
(จำนวนห้องพักตั้งแต่ 150 ห้องขึ้นไป) มีจำนวน  
เพิ่มขึ้นมากที่สุดร้อยละ 4.3 ในขณะที่โรงแรม  
และเกสต์เฮาส์ขนาดเล็กที่มีห้องพักน้อยกว่า  
60 ห้อง และโรงแรมฯ ขนาดกลาง (จำนวน  
ห้องพัก 60 -149 ห้อง) มีจำนวนเพิ่มขึ้นเล็กน้อย  
ร้อยละ 2.3 และ 0.6 ตามลำดับ

ด้านจำนวนห้องพักใน โรงแรมและ  
เกสต์เฮาส์ พบว่า ในปี 2549 มีจำนวนห้องพัก  
เพิ่มขึ้นจาก 177,178 ห้อง เป็น 184,247 ห้อง  
ในปี 2551 หรือเพิ่มขึ้นร้อยละ 4.0 โดยเพิ่มขึ้น  
ในกิจการขนาดใหญ่ และกิจการขนาดกลาง  
ประมาณร้อยละ 8.2 และ 0.7 ตามลำดับ

เมื่อเปรียบเทียบจำนวนผู้เข้าพัก  
ในโรงแรมและเกสต์เฮาส์ ปี 2550 และ 2548  
พบว่า จำนวนผู้เข้าพักเพิ่มขึ้นจาก 45.0 ล้านคน  
ในปี 2548 เป็น 47.8 ล้านคน ในปี 2550 หรือ  
เพิ่มขึ้นร้อยละ 6.2 ส่วนใหญ่เป็นผู้เข้าพัก  
ชาวต่างประเทศเพิ่มขึ้นถึงร้อยละ 16.5

ในด้านการจ้างงาน พบว่าในปี 2550  
มีจำนวนลูกจ้างที่ปฏิบัติงานในโรงแรมและ  
เกสต์เฮาส์ ทั่วประเทศเพิ่มขึ้นจากปี 2548 ร้อยละ  
2.4 เช่นเดียวกับค่าตอบแทนแรงงานที่ลูกจ้าง  
ได้รับมีมูลค่าเพิ่มขึ้นร้อยละ 12.2

สำหรับรายรับและค่าใช้จ่ายในการ  
ดำเนินงาน พบว่า ในปี 2550 โรงแรมและ  
เกสต์เฮาส์ทั่วประเทศมีมูลค่ารายรับและค่าใช้จ่าย  
เพิ่มขึ้นจากปี 2548 ประมาณร้อยละ 28.1  
และ 24.7 ตามลำดับ

ตาราง ๑ ข้อมูลที่สำคัญของสถานประกอบการโรงแรมและเกสต์เฮาส์ในปี 2549 และ 2551

ประเภทกิจการ	ปี 2549	ปี 2551	การเปลี่ยนแปลง
จำนวนโรงแรมและเกสต์เฮาส์ (แห่ง)	2,496	2,550	2.2
- น้อยกว่า 60 ห้อง	1,632	1,669	2.3
- 60 - 149 ห้อง	540	543	0.6
- ตั้งแต่ 150 ห้องขึ้นไป	324	338	4.3
จำนวนห้องพัก (ห้อง)	177,178	184,247	4.0
- น้อยกว่า 60 ห้อง	42,301	42,059	-0.5
- 60 - 149 ห้อง	49,496	49,851	0.7
- ตั้งแต่ 150 ห้องขึ้นไป	85,381	92,337	8.2
จำนวนห้องพัก (เตียง)	15.0	17.3	15.2
จำนวนเตียง	25.7	25.3	-1.5
จำนวนเตียง (เตียง)	19.3	22.5	16.1
จำนวนลูกจ้าง (คน) *	117,332	120,087	2.4
เฉลี่ยต่อกิจการ (คน)	47.0	47.1	0.2
จำนวนห้องพัก (เตียง)	15,733.0	17,523.3	12.2
จำนวนเตียง (เตียง)	11,796.0	11,796.0	0.6
รายรับในการดำเนินงาน (ล้านบาท) *	57,539.5	73,728.1	28.1
เฉลี่ยต่อกิจการ (ล้านบาท)	23,052.7	28,912.9	25.4
ค่าใช้จ่ายในการดำเนินงาน (ล้านบาท) *	45,853.3	57,176.1	24.7
เฉลี่ยต่อกิจการ (ล้านบาท)	18,370.7	22,422.0	22.1
สัดส่วนค่าใช้จ่ายต่อรายรับ (ร้อยละ)	79.7	77.6	-2.6

\* เป็นข้อมูลผลการดำเนินงานในช่วง ม.ค.-ธ.ค. ของปีก่อนหน้า

**ตารางสถิติ**

**STATISTICAL TABLES**

**ทั่วราชอาณาจักร**  
**WHOLE KINGDOM**

## สารบัญตารางสถิติ

			หน้า
ตาราง	1	จำนวนและร้อยละของโรงแรมและเกสต์เฮาส์ จำแนกตามขนาดของกิจการ และภาค	23
ตาราง	2	จำนวนและร้อยละของโรงแรมและเกสต์เฮาส์ จำแนกตามรูปแบบการจัดตั้ง ตามกฎหมาย ขนาดของกิจการ และภาค	24
ตาราง	3	จำนวนและร้อยละของโรงแรมและเกสต์เฮาส์ จำแนกตามระยะเวลาในการดำเนินการ ขนาดของกิจการ และภาค	25
ตาราง	4	จำนวนและร้อยละของโรงแรมและเกสต์เฮาส์ จำแนกตามเงินทุนจดทะเบียน ขนาดของกิจการ และภาค	26
ตาราง	5	จำนวนและร้อยละของโรงแรมและเกสต์เฮาส์ ที่ต่างประเทศร่วมลงทุน จำแนกตาม ประเทศที่ถือหุ้น หรือลงทุนมากที่สุด ขนาดของกิจการ และภาค	27
ตาราง	6	จำนวนและร้อยละของโรงแรมและเกสต์เฮาส์ - จำแนกตามสัดส่วนการลงทุนหรือถือหุ้นจากต่างประเทศ ขนาดของกิจการ และภาค	28
ตาราง	7	จำนวนและร้อยละของห้องพัก จำแนกตามประเภทห้องพัก ขนาดของกิจการ และภาค	29
ตาราง	8	จำนวนและร้อยละของห้องสามัญ จำแนกตามประเภทห้องพัก ขนาดของกิจการ และภาค	30
ตาราง	9	จำนวนและร้อยละของห้องสามัญ จำแนกตามประเภทห้องพัก ขนาดของกิจการ และภาค	31
ตาราง	10	จำนวนและร้อยละของห้องประชุม/สัมมนา หรือห้องจัดเลี้ยง จำแนกตามขนาด ความจุ (คน) ขนาดของกิจการ และภาค	32
ตาราง	11	จำนวนและร้อยละของโรงแรมและเกสต์เฮาส์ที่มีการจัดประชุม/สัมมนา จำแนกตาม จำนวนครั้งของการจัดประชุม/สัมมนา ขนาดของกิจการ และภาค	33
ตาราง	12	จำนวนและร้อยละของผู้เข้าร่วมประชุม/สัมมนา ตามจำนวนครั้งของการจัดประชุม/สัมมนา จำแนกตามขนาดของกิจการ และภาค	34
ตาราง	13	จำนวนและร้อยละของโรงแรมและเกสต์เฮาส์ที่ดำเนินธุรกิจบริการประเภทต่าง ๆ จำแนกตามลักษณะการดำเนินธุรกิจบริการ ขนาดของกิจการ และภาค	35
ตาราง	14.1	จำนวนผู้ให้บริการภัตตาคาร/ห้องอาหารเฉลี่ยต่อวัน จำแนกตามผู้ให้บริการ ขนาดของกิจการ และภาค	41
ตาราง	14.2	จำนวนผู้ให้บริการสถานบันเทิงเฉลี่ยต่อวัน จำแนกตามผู้ให้บริการ ขนาดของกิจการ และภาค	42



## สารบัญตารางสถิติ (ต่อ)

หน้า

ตาราง	14.3	จำนวนผู้ใช้บริการร้านอาหารของที่ระลึกเฉลี่ยต่อวัน จำแนกตามผู้ใช้บริการ ขนาดของกิจการ และภาค	43
ตาราง	15	จำนวนและร้อยละของโรงแรมและเกสต์เฮาส์ จำแนกตามการมีสิ่งอำนวยความสะดวกบริการ ประเภทของสิ่งอำนวยความสะดวก ขนาดของกิจการ และภาค	44
ตาราง	16	จำนวนคนทำงานในโรงแรมและเกสต์เฮาส์ จำแนกตามลักษณะการจ้างงาน เพศ ขนาดของกิจการ และภาค	45
ตาราง	17	จำนวนคนทำงาน จำนวนห้องพักและจำนวนคนทำงานเฉลี่ยต่อห้องพัก จำแนกตามขนาดของกิจการ และภาค	46
ตาราง	18	ข้อมูลสถิติที่สำคัญ จำแนกตามขนาดของกิจการ และภาค	47
ตาราง	19	ค่าใช้จ่ายด้านบุคลากรในปี 2550 จำแนกตามขนาดของกิจการ และภาค	48
ตาราง	20	ค่าใช้จ่ายในการดำเนินงานของโรงแรมและเกสต์เฮาส์ในปี 2550 จำแนกตามขนาดของกิจการ และภาค	49
ตาราง	21	รายรับจากการดำเนินงานของโรงแรมและเกสต์เฮาส์ในปี 2550 จำแนกตามขนาดของกิจการ และภาค	55
ตาราง	22	มูลค่าสินทรัพย์หมุนเวียนของโรงแรมและเกสต์เฮาส์ ณ วันที่ 31 ธันวาคม 2550 จำแนกตามขนาดของกิจการ และภาค	56
ตาราง	23	มูลค่าหนี้สินของโรงแรมและเกสต์เฮาส์ ณ วันที่ 31 ธันวาคม 2550 จำแนกตามขนาดของกิจการ และภาค	57
ตาราง	24	มูลค่าตามบัญชีของสินทรัพย์ถาวร ณ วันที่ 31 ธันวาคม 2550 จำแนกตามขนาดของกิจการ และภาค	58
ตาราง	25	มูลค่าสินทรัพย์ถาวรที่เปลี่ยนแปลงระหว่าง มกราคม -31 ธันวาคม 2550 จำแนกตามขนาดของกิจการ และภาค	59

## LIST OF STATISTICAL TABLES

			PAGE
TABLE	1	NUMBER AND PERCENTAGE OF HOTELS AND GUEST HOUSES BY SIZE OF ESTABLISHMENT AND REGION	23
TABLE	2	NUMBER AND PERCENTAGE OF HOTELS AND GUEST HOUSES BY FORM OF LEGAL ORGANIZATION, SIZE OF ESTABLISHMENT AND REGION	24
TABLE	3	NUMBER AND PERCENTAGE OF HOTELS AND GUEST HOUSES BY PERIOD OF OPERATION, SIZE OF ESTABLISHMENT AND REGION	25
TABLE	4	NUMBER AND PERCENTAGE OF HOTELS AND GUEST HOUSES BY VALUE OF REGISTERED CAPITAL, SIZE OF ESTABLISHMENT AND REGION	26
TABLE	5	NUMBER AND PERCENTAGE OF HOTELS AND GUEST HOUSES WITH FOREIGN INVESTMENT BY THE COUNTRY HOLDING THE HIGHEST SHARE, SIZE OF ESTABLISHMENT AND REGION	27
TABLE	6	NUMBER AND PERCENTAGE OF HOTELS AND GUEST HOUSES BY PROPORTION OF FOREIGN INVESTMENT, SIZE OF ESTABLISHMENT AND REGION	28
TABLE	7	NUMBER AND PERCENTAGE OF ROOMS BY TYPE OF ROOM, SIZE OF ESTABLISHMENT AND REGION	29
TABLE	8	NUMBER AND PERCENTAGE OF COMMON ROOMS BY TYPE OF ROOM, SIZE OF ESTABLISHMENT AND REGION	30
TABLE	9	NUMBER AND PERCENTAGE OF GUEST BY NATIONALITY, SIZE OF ESTABLISHMENT AND REGION	31
TABLE	10	NUMBER AND PERCENTAGE OF MEETING/SEMINAR OR CONFERENCE ROOM BY CAPACITY (PERSONS) OF MEETING/SEMINAR OR CONFERENCE ROOM, SIZE OF ESTABLISHMENT AND REGION	32
TABLE	11	NUMBER AND PERCENTAGE OF HOTELS AND GUEST HOUSES OF MEETING/SEMINAR ROOMS BY NUMBER OF MEETING/SEMINAR ARRANGEMENT, SIZE OF ESTABLISHMENT AND REGION	33

## **LIST OF STATISTICAL TABLES (Cont'd)**

	<b>PAGE</b>	
<b>TABLE 12</b>	<b>NUMBER AND PERCENTAGE OF MEETING/SEMINAR ATTENDANT ACCORDING TO TIMES OF MEETING/SEMINAR BY SIZE OF ESTABLISHMENT AND REGION</b>	<b>34</b>
<b>TABLE 13</b>	<b>NUMBER AND PERCENTAGE OF HOTELS AND GUEST HOUSES IN SERVICE ACTIVITIES OF HOTELS AND GUEST HOUSES BY OPERATED THE BUSINESS, SIZE OF ESTABLISHMENT AND REGION</b>	<b>35</b>
<b>TABLE 14.1</b>	<b>AVERAGE GUEST PER DAY IN THE RESTAURANT BY TYPE OF GUEST, SIZE OF ESTABLISHMENT AND REGION</b>	<b>41</b>
<b>TABLE 14.2</b>	<b>AVERAGE GUEST PER DAY IN THE ENTERTAINMENT LOUNGE BY TYPE OF GUEST, SIZE OF ESTABLISHMENT AND REGION</b>	<b>42</b>
<b>TABLE 14.3</b>	<b>AVERAGE GUEST PER DAY IN THE SOUVENIR SHOP BY TYPE OF GUEST, SIZE OF ESTABLISHMENT AND REGION</b>	<b>43</b>
<b>TABLE 15</b>	<b>NUMBER AND PERCENTAGE OF HOTELS AND GUEST HOUSES BY TYPE OF FACILITY PROVIDED, SIZE OF ESTABLISHMENT AND REGION</b>	<b>44</b>
<b>TABLE 16</b>	<b>NUMBER OF PERSONS ENGAGED IN HOTELS AND GUEST HOUSES BY WORK STATUS, SEX, SIZE OF ESTABLISHMENT AND REGION</b>	<b>45</b>
<b>TABLE 17</b>	<b>NUMBER OF PERSONS ENGAGED, NUMBER OF ROOMS AND AVERAGE PERSONS ENGAGED PER ROOM BY SIZE OF ESTABLISHMENT AND REGION</b>	<b>46</b>
<b>TABLE 18</b>	<b>PRINCIPAL STATISTICS BY SIZE OF ESTABLISHMENT AND REGION</b>	<b>47</b>
<b>TABLE 19</b>	<b>REMUNERATION IN 2007 BY SIZE OF ESTABLISHMENT AND REGION</b>	<b>48</b>
<b>TABLE 20</b>	<b>OPERATING EXPENSES OF HOTELS AND GUEST HOUSES BY SIZE OF ESTABLISHMENT AND REGION</b>	<b>49</b>
<b>TABLE 21</b>	<b>RECEIPTS OF HOTELS AND GUEST HOUSES BY SIZE OF ESTABLISHMENT AND REGION</b>	<b>55</b>

## LIST OF STATISTICAL TABLES (Cont'd)

			PAGE
TABLE	22	VALUE OF CURRENT ASSETS OF HOTELS AND GUEST HOUSES AS OF DECEMBER 31, 2007 BY SIZE OF ESTABLISHMENT AND REGION	56
TABLE	23	VALUE OF LIABILITIES OF HOTELS AND GUEST HOUSES AS OF DECEMBER 31, 2007 BY SIZE OF ESTABLISHMENT AND REGION	57
TABLE	24	BOOK VALUE OF FIXED ASSETS AS OF DECEMBER 31, 2007 BY SIZE OF ESTABLISHMENT AND REGION	58
TABLE	25	VALUE OF FIXED ASSETS CHANGE IN JANUARY-DECEMBER 31,2007 BY SIZE OF ESTABLISHMENT AND REGION	59

ตาราง 1 จำนวนและร้อยละของโรงแรมและเกสต์เฮาส์ จำแนกตามขนาดของกิจการ และภาค

TABLE 1 NUMBER AND PERCENTAGE OF HOTELS AND GUEST HOUSES BY SIZE OF ESTABLISHMENT AND REGION

ภาค/ ขนาดของกิจการ	โรงแรม/เกสต์เฮาส์ Hotels/guest houses		ห้องพัก Room		Region/ Size of establishment
	จำนวน Number	ร้อยละ %	จำนวน Number	ร้อยละ %	
<b>ทั่วราชอาณาจักร</b>	<b>2,550</b>	<b>100.0</b>	<b>184,247</b>	<b>100.0</b>	<b>Whole Kingdom</b>
ต่ำกว่า 60 ห้อง	1,669	65.4	42,059	22.8	Less than 60 rooms
60-149 ห้อง	543	21.3	49,851	27.1	60-149 rooms
150 ห้องขึ้นไป	338	13.3	92,337	50.1	150 rooms or more
<b>กรุงเทพมหานคร</b>	<b>373</b>	<b>100.0</b>	<b>59,074</b>	<b>100.0</b>	<b>Bangkok</b>
ต่ำกว่า 60 ห้อง	126	33.8	4,020	6.8	Less than 60 rooms
60-149 ห้อง	101	27.1	9,078	15.4	60-149 rooms
150 ห้องขึ้นไป	146	39.1	45,976	77.8	150 rooms or more
<b>กลาง</b>	<b>590</b>	<b>100.0</b>	<b>37,446</b>	<b>100.0</b>	<b>Central</b>
ต่ำกว่า 60 ห้อง	405	68.6	11,467	30.6	Less than 60 rooms
60-149 ห้อง	131	22.2	11,676	31.2	60-149 rooms
150 ห้องขึ้นไป	54	9.2	14,303	38.2	150 rooms or more
<b>เหนือ</b>	<b>550</b>	<b>100.0</b>	<b>26,934</b>	<b>100.0</b>	<b>Northern</b>
ต่ำกว่า 60 ห้อง	437	79.5	9,752	36.2	Less than 60 rooms
60-149 ห้อง	77	14.0	7,107	26.4	60-149 rooms
150 ห้องขึ้นไป	36	6.5	10,075	37.4	150 rooms or more
<b>ตะวันออกเฉียงเหนือ</b>	<b>393</b>	<b>100.0</b>	<b>19,659</b>	<b>100.0</b>	<b>Northeastern</b>
ต่ำกว่า 60 ห้อง	282	71.8	6,497	33.0	Less than 60 rooms
60-149 ห้อง	83	21.1	8,017	40.8	60-149 rooms
150 ห้องขึ้นไป	28	7.1	5,145	26.2	150 rooms or more
<b>ใต้</b>	<b>644</b>	<b>100.0</b>	<b>41,134</b>	<b>100.0</b>	<b>Southern</b>
ต่ำกว่า 60 ห้อง	419	65.1	10,323	25.1	Less than 60 rooms
60-149 ห้อง	151	23.4	13,973	34.0	60-149 rooms
150 ห้องขึ้นไป	74	11.5	16,838	40.9	150 rooms or more

ตาราง 2 จำนวนและร้อยละของโรงแรมและเกสต์เฮาส์ จำแนกตามรูปแบบการจัดตั้งตามกฎหมาย ขนาดของกิจการ และภาค

TABLE 2 NUMBER AND PERCENTAGE OF HOTELS AND GUEST HOUSES BY FORM OF LEGAL ORGANIZATION, SIZE OF ESTABLISHMENT AND REGION

ภาค/ ขนาดของกิจการ	รวม		ส่วนบุคคล		ห้างหุ้นส่วนสามัญ		บริษัทจำกัด		Region/ Size of establishment
	Total		ห้างหุ้นส่วนสามัญ ที่ไม่เป็นนิติบุคคล		นิติบุคคล ห้างหุ้นส่วนจำกัด		บริษัทจำกัด (มหาชน) Company limited, public company limited		
	จำนวน Number	ร้อยละ %	จำนวน Number	ร้อยละ %	จำนวน Number	ร้อยละ %	จำนวน Number	ร้อยละ %	
ทั่วประเทศ	2,550	100.0	1,389	54.5	319	12.5	842	33.0	Whole Kingdom
ต่ำกว่า 60 ห้อง	1,669	100.0	1,300	77.9	164	9.8	205	12.3	Less than 60 rooms
60-149 ห้อง	543	100.0	87	16.0	127	23.4	329	60.6	60-149 rooms
150 ห้องขึ้นไป	338	100.0	2	0.7	28	8.1	308	91.2	150 rooms or more
กรุงเทพมหานคร	373	100.0	78	20.9	32	8.6	263	70.5	Bangkok
ต่ำกว่า 60 ห้อง	126	100.0	63	50.0	11	8.3	52	41.7	Less than 60 rooms
60-149 ห้อง	101	100.0	13	12.9	19	18.8	69	68.3	60-149 rooms
150 ห้องขึ้นไป	146	100.0	2	1.5	2	1.5	142	97.0	150 rooms or more
กลาง	590	100.0	323	54.7	83	14.1	184	31.2	Central
ต่ำกว่า 60 ห้อง	405	100.0	307	75.8	42	10.4	56	13.8	Less than 60 rooms
60-149 ห้อง	131	100.0	16	11.9	35	27.1	80	61.0	60-149 rooms
150 ห้องขึ้นไป	54	100.0	-	-	6	10.3	48	89.7	150 rooms or more
เหนือ	550	100.0	377	68.4	61	11.2	112	20.4	Northern
ต่ำกว่า 60 ห้อง	437	100.0	359	82.0	38	8.8	40	9.2	Less than 60 rooms
60-149 ห้อง	77	100.0	18	23.4	18	23.8	41	52.8	60-149 rooms
150 ห้องขึ้นไป	36	100.0	-	-	5	13.5	31	86.5	150 rooms or more
ตะวันออกเฉียงเหนือ	393	100.0	252	64.2	65	16.5	76	19.3	Northeastern
ต่ำกว่า 60 ห้อง	282	100.0	232	82.3	39	13.8	11	3.9	Less than 60 rooms
60-149 ห้อง	83	100.0	20	23.9	21	25.7	42	50.4	60-149 rooms
150 ห้องขึ้นไป	28	100.0	-	-	5	17.9	23	82.1	150 rooms or more
ใต้	644	100.0	359	55.8	78	12.1	207	32.1	Southern
ต่ำกว่า 60 ห้อง	419	100.0	339	80.9	34	8.1	46	11.0	Less than 60 rooms
60-149 ห้อง	151	100.0	20	13.2	34	22.3	97	64.5	60-149 rooms
150 ห้องขึ้นไป	74	100.0	-	-	10	13.3	64	86.7	150 rooms or more

ตาราง 3 จำนวนและร้อยละของโรงแรมและเกสต์เฮาส์ จำนวนตามระยะเวลาในการดำเนินการ ขนาดของกิจการ และภาค

TABLE 3 NUMBER AND PERCENTAGE OF HOTELS AND GUEST HOUSES BY PERIOD OF OPERATION, SIZE OF ESTABLISHMENT AND REGION

ภาค/ ขนาดของกิจการ	รวม		ระยะเวลาในการดำเนินงาน (ปี) Period of operation (Years)								Region/ Size of establishment
	Total		< 5		5 - 9		10 - 19		≥ 20		
	จำนวน Number	ร้อยละ %	จำนวน Number	ร้อยละ %	จำนวน Number	ร้อยละ %	จำนวน Number	ร้อยละ %	จำนวน Number	ร้อยละ %	
ทั่วราชอาณาจักร	2,550	100.0	143	5.6	235	9.2	762	29.9	1,410	55.3	Whole Kingdom
ต่ำกว่า 60 ห้อง	1,669	100.0	105	6.3	189	11.3	469	28.1	906	54.3	Less than 60 rooms
60-149 ห้อง	543	100.0	32	5.9	31	5.7	157	28.9	323	59.5	60-149 rooms
150 ห้องขึ้นไป	338	100.0	6	1.8	15	4.4	136	40.2	181	53.6	150 rooms or more
กรุงเทพมหานคร	373	100.0	16	4.3	20	5.4	119	32.0	218	58.3	Bangkok
ต่ำกว่า 60 ห้อง	126	100.0	8	6.3	6	4.8	44	35.0	68	53.9	Less than 60 rooms
60-149 ห้อง	101	100.0	6	5.9	3	3.0	19	18.8	73	72.3	60-149 rooms
150 ห้องขึ้นไป	146	100.0	2	1.5	11	7.6	56	37.9	77	53.0	150 rooms or more
กลาง	590	100.0	28	4.9	39	6.6	170	28.7	353	59.8	Central
ต่ำกว่า 60 ห้อง	405	100.0	24	6.0	31	7.7	114	27.9	236	58.4	Less than 60 rooms
60-149 ห้อง	131	100.0	4	3.1	4	3.1	39	29.7	84	64.1	60-149 rooms
150 ห้องขึ้นไป	54	100.0	-	-	4	7.0	17	32.4	33	60.6	150 rooms or more
เหนือ	550	100.0	22	4.0	64	11.6	161	29.3	303	55.1	Northern
ต่ำกว่า 60 ห้อง	437	100.0	17	3.8	61	14.1	124	28.4	235	53.7	Less than 60 rooms
60-149 ห้อง	77	100.0	4	5.2	3	3.9	27	35.1	43	55.8	60-149 rooms
150 ห้องขึ้นไป	36	100.0	1	2.8	-	-	10	27.4	25	69.8	150 rooms or more
ตะวันออกเฉียงเหนือ	393	100.0	36	9.1	42	10.7	108	27.6	207	52.6	Northeastern
ต่ำกว่า 60 ห้อง	282	100.0	30	10.5	37	13.1	72	25.5	143	50.9	Less than 60 rooms
60-149 ห้อง	83	100.0	6	7.2	5	6.5	22	26.6	50	59.7	60-149 rooms
150 ห้องขึ้นไป	28	100.0	-	-	-	-	14	50.0	14	50.0	150 rooms or more
ใต้	644	100.0	41	6.4	70	10.8	204	31.7	329	51.1	Southern
ต่ำกว่า 60 ห้อง	419	100.0	26	6.2	54	12.9	115	27.6	224	53.3	Less than 60 rooms
60-149 ห้อง	151	100.0	12	8.0	16	10.6	50	33.1	73	48.3	60-149 rooms
150 ห้องขึ้นไป	74	100.0	3	4.1	-	-	39	52.7	32	43.2	150 rooms or more

ตาราง 4 จำนวนและร้อยละของโรงแรมและเกสต์เฮาส์ จำแนกตามเงินทุนจดทะเบียน ขนาดของกิจการ และภาค

TABLE 4 NUMBER AND PERCENTAGE OF HOTELS AND GUEST HOUSES BY VALUE OF REGISTERED CAPITAL, SIZE OF ESTABLISHMENT AND REGION

ภาค/ ขนาดของกิจการ	รวม		เงินทุนจดทะเบียน (ล้านบาท) Value of registered capital (Million Baht)												Region/ Size of establishment
	Total		< 1		1 - 9		10 - 49		50 - 99		100 - 199		≥ 200		
	จำนวน Number	ร้อยละ %	จำนวน Number	ร้อยละ %	จำนวน Number	ร้อยละ %	จำนวน Number	ร้อยละ %	จำนวน Number	ร้อยละ %	จำนวน Number	ร้อยละ %	จำนวน Number	ร้อยละ %	
<b>ทั่วราชอาณาจักร</b>	1,161	100.0	106	9.1	532	45.8	245	21.1	102	8.8	67	5.8	109	9.4	Whole Kingdom
ต่ำกว่า 60 ห้อง	369	100.0	64	17.3	246	66.9	44	11.9	10	2.6	3	0.8	2	0.5	Less than 60 rooms
60-149 ห้อง	456	100.0	32	6.8	231	50.2	122	27.0	39	8.8	14	3.1	18	4.1	60-149 rooms
150 ห้องขึ้นไป	336	100.0	10	3.2	55	16.5	79	23.2	53	15.4	50	15.1	89	26.6	150 rooms or more
<b>กรุงเทพมหานคร</b>	295	100.0	24	8.2	116	39.4	56	18.9	24	8.1	19	6.3	56	19.1	Bangkok
ต่ำกว่า 60 ห้อง	63	100.0	15	23.8	39	61.9	9	14.3	-	-	-	-	-	-	Less than 60 rooms
60-149 ห้อง	88	100.0	5	5.7	55	62.5	16	18.2	6	6.8	3	3.4	3	3.4	60-149 rooms
150 ห้องขึ้นไป	144	100.0	4	3.1	22	15.4	31	21.5	18	12.3	16	10.8	53	36.9	150 rooms or more
<b>กลาง</b>	267	100.0	27	10.1	151	56.6	49	18.3	6	2.3	17	6.5	17	6.2	Central
ต่ำกว่า 60 ห้อง	98	100.0	20	20.4	67	68.4	10	10.2	-	-	1	1.0	-	-	Less than 60 rooms
60-149 ห้อง	115	100.0	6	5.4	74	63.8	27	24.2	2	2.0	-	-	6	4.6	60-149 rooms
150 ห้องขึ้นไป	54	100.0	1	1.9	10	18.5	12	22.2	4	7.4	16	29.6	11	20.4	150 rooms or more
<b>เหนือ</b>	173	100.0	15	8.7	80	46.2	43	24.9	19	11.0	9	5.2	7	4.0	Northern
ต่ำกว่า 60 ห้อง	78	100.0	12	15.4	53	68.0	10	12.8	3	3.8	-	-	-	-	Less than 60 rooms
60-149 ห้อง	59	100.0	3	5.1	21	35.6	21	35.6	10	16.9	4	6.8	-	-	60-149 rooms
150 ห้องขึ้นไป	36	100.0	-	-	6	16.3	12	33.1	6	15.3	5	13.5	7	21.8	150 rooms or more
<b>ตะวันออกเฉียงเหนือ</b>	141	100.0	13	9.2	72	51.1	25	17.7	19	13.5	7	5.0	5	3.5	Northeastern
ต่ำกว่า 60 ห้อง	50	100.0	8	16.0	38	76.0	4	8.0	-	-	-	-	-	-	Less than 60 rooms
60-149 ห้อง	63	100.0	3	3.7	28	43.8	14	22.2	12	19.5	4	7.0	2	3.8	60-149 rooms
150 ห้องขึ้นไป	28	100.0	2	7.1	6	21.5	7	25.0	7	25.0	3	10.7	3	10.7	150 rooms or more
<b>ใต้</b>	285	100.0	27	9.5	113	39.6	72	25.3	34	11.9	15	5.3	24	8.4	Southern
ต่ำกว่า 60 ห้อง	80	100.0	9	11.3	49	61.3	11	13.7	7	8.7	2	2.5	2	2.5	Less than 60 rooms
60-149 ห้อง	131	100.0	15	11.4	53	40.4	44	33.6	9	6.9	3	2.3	7	5.4	60-149 rooms
150 ห้องขึ้นไป	74	100.0	3	4.1	11	14.9	17	22.9	18	24.3	10	13.5	15	20.3	150 rooms or more



ตาราง 5 จำนวนและร้อยละของโรงแรมและเกสต์เฮาส์ ที่ตั้งประเทศร่วมลงทุน จำนวนตามประเทศที่ถือหุ้น หรือลงทุนมากที่สุด ขนาดของกิจการ และภาค

TABLE 5 NUMBER AND PERCENTAGE OF HOTELS AND GUEST HOUSES WITH FOREIGN INVESTMENT BY THE COUNTRY HOLDING THE HIGHEST SHARE, SIZE OF ESTABLISHMENT AND REGION

ภาค/ ขนาดของกิจการ	จำนวน โรงแรม/เกสต์เฮาส์		ไม่มีการลงทุน		มีการลงทุนจาก		ประเทศที่ถือหุ้นหรือลงทุนมากที่สุด Country holding the highest percentage of share												Region/ Size of establishment		
	Number of hotels/ guest houses		จากต่างประเทศ		ต่างประเทศ		ญี่ปุ่น		ไต้หวัน		สิงคโปร์		จีน		อเมริกา		ประเทศในยุโรป			ประเทศอื่นๆ	
	จำนวน	ร้อยละ	จำนวน	ร้อยละ	จำนวน	ร้อยละ	จำนวน	ร้อยละ	จำนวน	ร้อยละ	จำนวน	ร้อยละ	จำนวน	ร้อยละ	จำนวน	ร้อยละ	จำนวน	ร้อยละ		จำนวน	ร้อยละ
ทั่วประเทศ	2,550	100.0	2,455	96.3	95	3.7	3	3.2	2	2.1	10	10.5	6	6.3	5	5.3	22	23.1	47	49.5	Whole Kingdom
ต่ำกว่า 60 ห้อง	1,669	100.0	1,649	98.8	20	1.2	1	5.0	-	-	2	10.0	-	-	3	15.0	11	55.0	3	15.0	Less than 60 rooms
60-149 ห้อง	543	100.0	524	96.5	19	3.5	2	10.5	-	-	2	10.5	1	5.3	-	-	4	21.1	10	52.6	60-149 rooms
150 ห้องขึ้นไป	338	100.0	282	83.4	56	16.6	-	-	2	3.6	6	10.7	5	8.9	2	3.6	7	12.5	34	60.7	150 rooms or more
กรุงเทพมหานคร	373	100.0	321	86.0	52	14.0	-	-	2	3.9	4	7.7	5	9.6	2	3.9	8	15.3	31	59.6	Bangkok
ต่ำกว่า 60 ห้อง	126	100.0	126	100.0	-	-	-	-	-	-	-	-	-	-	-	-	-	-	-	-	Less than 60 rooms
60-149 ห้อง	101	100.0	93	92.2	8	7.8	-	-	-	-	2	25.0	-	-	-	-	1	12.5	5	62.5	60-149 rooms
150 ห้องขึ้นไป	146	100.0	102	69.7	44	30.3	-	-	2	4.5	2	4.5	5	11.4	2	4.5	7	16.0	26	59.1	150 rooms or more
กลาง	590	100.0	585	99.2	5	0.8	2	40.0	-	-	-	-	-	-	1	20.0	-	-	2	40.0	Central
ต่ำกว่า 60 ห้อง	405	100.0	404	99.7	1	0.3	-	-	-	-	-	-	-	-	1	100.0	-	-	-	-	Less than 60 rooms
60-149 ห้อง	131	100.0	129	98.6	2	1.4	2	100.0	-	-	-	-	-	-	-	-	-	-	-	-	60-149 rooms
150 ห้องขึ้นไป	54	100.0	52	96.7	2	3.3	-	-	-	-	-	-	-	-	-	-	-	-	2	100.0	150 rooms or more
เหนือ	550	100.0	536	97.4	14	2.6	1	7.1	-	-	2	14.3	-	-	2	14.3	6	42.9	3	21.4	Northern
ต่ำกว่า 60 ห้อง	437	100.0	426	97.5	11	2.5	1	9.1	-	-	2	18.2	-	-	2	18.2	5	45.4	1	9.1	Less than 60 rooms
60-149 ห้อง	77	100.0	76	98.1	1	1.9	-	-	-	-	-	-	-	-	-	-	1	100.0	-	-	60-149 rooms
150 ห้องขึ้นไป	36	100.0	34	94.4	2	5.6	-	-	-	-	-	-	-	-	-	-	-	-	2	100.0	150 rooms or more
ตะวันออกเฉียงเหนือ	393	100.0	393	100.0	-	-	-	-	-	-	-	-	-	-	-	-	-	-	-	-	Northeastern
ต่ำกว่า 60 ห้อง	282	100.0	282	100.0	-	-	-	-	-	-	-	-	-	-	-	-	-	-	-	-	Less than 60 rooms
60-149 ห้อง	83	100.0	83	100.0	-	-	-	-	-	-	-	-	-	-	-	-	-	-	-	-	60-149 rooms
150 ห้องขึ้นไป	28	100.0	28	100.0	-	-	-	-	-	-	-	-	-	-	-	-	-	-	-	-	150 rooms or more
ใต้	644	100.0	620	96.3	24	3.7	-	-	-	-	4	16.7	1	4.2	-	-	8	33.3	11	45.8	Southern
ต่ำกว่า 60 ห้อง	419	100.0	411	98.0	8	2.0	-	-	-	-	-	-	-	-	-	-	6	75.0	2	25.0	Less than 60 rooms
60-149 ห้อง	151	100.0	143	94.9	8	5.1	-	-	-	-	-	-	1	12.5	-	-	2	25.0	5	62.5	60-149 rooms
150 ห้องขึ้นไป	74	100.0	66	89.9	8	10.1	-	-	-	-	4	50.0	-	-	-	-	-	-	4	50.0	150 rooms or more

ตาราง 6 จำนวนและร้อยละของโรงแรมและเกสต์เฮาส์ จำนวนตามสัดส่วนการลงทุนหรือถือหุ้นจากต่างประเทศ ขนาดของกิจการ และภาค

TABLE 6 NUMBER AND PERCENTAGE OF HOTELS AND GUEST HOUSES BY PROPORTION OF FOREIGN INVESTMENT, SIZE OF ESTABLISHMENT AND REGION

ภาค/ ขนาดของกิจการ	จำนวนโรงแรม/ เกสต์เฮาส์ Number of hotels/ guest houses	สัดส่วนของการร่วมลงทุนหรือถือหุ้น Proportion of foreign investment or share holding								Region/ Size of establishment
		รวม Total		< 10%		10-50 %		> 50 %		
		จำนวน Number	ร้อยละ %	จำนวน Number	ร้อยละ %	จำนวน Number	ร้อยละ %	จำนวน Number	ร้อยละ %	
ทั่วประเทศ	2,550	95	100.0	24	25.3	63	66.3	8	8.4	Whole Kingdom
ต่ำกว่า 60 ห้อง	1,669	20	100.0	2	10.0	18	90.0	-	-	Less than 60 rooms
60-149 ห้อง	543	19	100.0	5	26.3	8	42.1	6	31.6	60-149 rooms
150 ห้องขึ้นไป	338	56	100.0	17	30.3	37	66.1	2	3.6	150 rooms or more
กรุงเทพมหานคร	373	52	100.0	18	34.6	30	57.7	4	7.7	Bangkok
ต่ำกว่า 60 ห้อง	126	-	-	-	-	-	-	-	-	Less than 60 rooms
60-149 ห้อง	101	8	100.0	3	37.5	3	37.5	2	25.0	60-149 rooms
150 ห้องขึ้นไป	146	44	100.0	15	34.1	27	61.4	2	4.5	150 rooms or more
กลาง	590	5	100.0	2	40.0	3	60.0	-	-	Central
ต่ำกว่า 60 ห้อง	405	1	100.0	-	-	1	100.0	-	-	Less than 60 rooms
60-149 ห้อง	131	2	100.0	-	-	2	100.0	-	-	60-149 rooms
150 ห้องขึ้นไป	54	2	100.0	2	100.0	-	-	-	-	150 rooms or more
เหนือ	550	14	100.0	3	21.4	11	78.6	-	-	Northern
ต่ำกว่า 60 ห้อง	437	11	100.0	2	18.2	9	81.8	-	-	Less than 60 rooms
60-149 ห้อง	77	1	100.0	1	100.0	-	-	-	-	60-149 rooms
150 ห้องขึ้นไป	36	2	100.0	-	-	2	100.0	-	-	150 rooms or more
ตะวันออกเฉียงเหนือ	393	-	-	-	-	-	-	-	-	Northeastern
ต่ำกว่า 60 ห้อง	282	-	-	-	-	-	-	-	-	Less than 60 rooms
60-149 ห้อง	83	-	-	-	-	-	-	-	-	60-149 rooms
150 ห้องขึ้นไป	28	-	-	-	-	-	-	-	-	150 rooms or more
ใต้	644	24	100.0	1	4.2	19	79.2	4	16.6	Southern
ต่ำกว่า 60 ห้อง	419	8	100.0	-	-	8	100.0	-	-	Less than 60 rooms
60-149 ห้อง	151	8	100.0	1	12.5	3	37.5	4	50.0	60-149 rooms
150 ห้องขึ้นไป	74	8	100.0	-	-	8	100.0	-	-	150 rooms or more

ตาราง 7 จำนวนและร้อยละของห้องพัก จำแนกตามประเภทห้องพัก ขนาดของกิจการ และภาค

TABLE 7 NUMBER AND PERCENTAGE OF ROOMS BY TYPE OF ROOM, SIZE OF ESTABLISHMENT AND REGION

ภาค/ ขนาดของกิจการ	จำนวน โรงแรม/ เกสต์เฮาส์ Number of hotels/guest houses	รวม Total		ห้องชุด Suite room		ห้องสามัญ Common room		Region/ Size of establishment
		จำนวน Number	ร้อยละ %	จำนวน Number	ร้อยละ %	จำนวน Number	ร้อยละ %	
ทั่วราชอาณาจักร	2,550	184,247	100.0	8,037	4.4	176,210	95.6	Whole Kingdom
ต่ำกว่า 60 ห้อง	1,669	42,059	100.0	434	1.0	41,625	99.0	Less than 60 rooms
60-149 ห้อง	543	49,851	100.0	1,190	2.4	48,661	97.6	60-149 rooms
150 ห้องขึ้นไป	338	92,337	100.0	6,413	6.9	85,924	93.1	150 rooms or more
กรุงเทพมหานคร	373	59,074	100.0	3,394	5.7	55,680	94.3	Bangkok
ต่ำกว่า 60 ห้อง	126	4,020	100.0	30	0.8	3,990	99.2	Less than 60 rooms
60-149 ห้อง	101	9,078	100.0	123	1.4	8,955	98.6	60-149 rooms
150 ห้องขึ้นไป	146	45,976	100.0	3,241	7.0	42,735	93.0	150 rooms or more
กลาง	590	37,446	100.0	1,449	3.9	35,997	96.1	Central
ต่ำกว่า 60 ห้อง	405	11,467	100.0	129	1.1	11,338	98.9	Less than 60 rooms
60-149 ห้อง	131	11,676	100.0	220	1.9	11,456	98.1	60-149 rooms
150 ห้องขึ้นไป	54	14,303	100.0	1,100	7.7	13,203	92.3	150 rooms or more
เหนือ	550	26,934	100.0	796	3.0	26,138	97.0	Northern
ต่ำกว่า 60 ห้อง	437	9,752	100.0	107	1.1	9,645	98.9	Less than 60 rooms
60-149 ห้อง	77	7,107	100.0	162	2.3	6,945	97.7	60-149 rooms
150 ห้องขึ้นไป	36	10,075	100.0	527	5.2	9,548	94.8	150 rooms or more
ตะวันออกเฉียงเหนือ	393	19,659	100.0	691	3.5	18,968	96.5	Northeastern
ต่ำกว่า 60 ห้อง	282	6,497	100.0	58	0.9	6,439	99.1	Less than 60 rooms
60-149 ห้อง	83	8,017	100.0	184	2.3	7,833	97.7	60-149 rooms
150 ห้องขึ้นไป	28	5,145	100.0	449	8.7	4,696	91.3	150 rooms or more
ใต้	644	41,134	100.0	1,707	4.2	39,427	95.8	Southern
ต่ำกว่า 60 ห้อง	419	10,323	100.0	110	1.1	10,213	98.9	Less than 60 rooms
60-149 ห้อง	151	13,973	100.0	501	3.6	13,472	96.4	60-149 rooms
150 ห้องขึ้นไป	74	16,838	100.0	1,096	6.5	15,742	93.5	150 rooms or more

ตาราง 8 จำนวนและร้อยละของห้องสามัญ จำนวนตามประเภทห้องพัก ขนาดของกิจการ และภาค  
 TABLE 8 NUMBER AND PERCENTAGE OF COMMON ROOMS BY TYPE OF ROOM, SIZE OF ESTABLISHMENT AND REGION

ภาค/ ขนาดของกิจการ	ห้องสามัญ Common room																				Region/ Size of establishment
	รวม Total		ห้องเตียงเดี่ยว Double bedded room				ห้องเตียงคู่ Twin bedded room				อื่น ๆ Other room										
			ห้องพักที่มี เครื่องปรับอากาศ Room with air condition		ห้องพักที่ไม่มี เครื่องปรับอากาศ Room without air condition		ห้องพักที่มี เครื่องปรับอากาศ Room with air condition		ห้องพักที่ไม่มี เครื่องปรับอากาศ Room without air condition		ห้องพักที่มี เครื่องปรับอากาศ Room with air condition		ห้องพักที่ไม่มี เครื่องปรับอากาศ Room without air condition								
	จำนวน Number	ร้อยละ %	จำนวน Number	ร้อยละ %	จำนวน Number	ร้อยละ %	จำนวน Number	ร้อยละ %	จำนวน Number	ร้อยละ %	จำนวน Number	ร้อยละ %	จำนวน Number	ร้อยละ %	จำนวน Number	ร้อยละ %	จำนวน Number	ร้อยละ %			
ทั่วประเทศ	176,210	100.0	86,376	49.0	69,648	80.6	16,728	19.4	83,312	47.3	77,112	92.6	6,200	7.4	6,522	3.7	4,813	73.8	1,709	26.2	Whole Kingdom
ต่ำกว่า 60 ห้อง	41,625	100.0	26,512	63.7	14,558	54.9	11,954	45.1	11,365	27.3	7,716	67.9	3,649	32.1	3,748	9.0	2,269	60.5	1,479	39.5	Less than 60 rooms
60-149 ห้อง	48,661	100.0	23,420	48.1	19,372	82.7	4,048	17.3	23,309	47.9	21,212	91.0	2,097	9.0	1,932	4.0	1,702	88.1	230	11.9	60-149 rooms
150 ห้องขึ้นไป	85,924	100.0	36,444	42.4	35,718	98.0	726	2.0	48,638	56.6	48,184	99.1	454	0.9	842	1.0	842	100.0	-	-	150 rooms or more
กรุงเทพมหานคร	55,680	100.0	31,389	56.4	29,735	94.7	1,654	5.3	24,043	43.2	23,481	97.7	562	2.3	248	0.4	209	84.2	39	15.8	Bangkok
ต่ำกว่า 60 ห้อง	3,990	100.0	2,969	74.4	1,896	63.9	1,073	36.1	950	23.8	502	52.8	448	47.2	71	1.8	70	97.9	1	2.1	Less than 60 rooms
60-149 ห้อง	8,955	100.0	6,600	73.7	6,019	91.2	581	8.8	2,304	25.7	2,190	95.1	114	4.9	51	0.6	13	25.0	38	75.0	60-149 rooms
150 ห้องขึ้นไป	42,735	100.0	21,820	51.1	21,820	100.0	-	-	20,789	48.6	20,789	100.0	-	-	126	0.3	126	100.0	-	-	150 rooms or more
กลาง	35,997	100.0	17,413	48.4	13,135	75.4	4,278	24.6	16,364	45.4	15,364	93.9	1,000	6.1	2,220	6.2	1,811	81.6	409	18.4	Central
ต่ำกว่า 60 ห้อง	11,338	100.0	7,704	68.0	4,771	61.9	2,933	38.1	2,567	22.6	2,072	80.7	495	19.3	1,067	9.4	832	78.0	235	22.0	Less than 60 rooms
60-149 ห้อง	11,456	100.0	5,618	49.0	4,491	79.9	1,127	20.1	5,001	43.7	4,588	91.7	413	8.3	837	7.3	663	79.3	174	20.7	60-149 rooms
150 ห้องขึ้นไป	13,203	100.0	4,091	31.0	3,873	94.7	218	5.3	8,796	66.6	8,704	99.0	92	1.0	316	2.4	316	100.0	-	-	150 rooms or more
เหนือ	26,138	100.0	10,529	40.3	6,970	66.2	3,589	33.8	14,922	57.1	12,644	84.9	2,258	15.1	687	2.6	368	53.6	319	46.4	Northern
ต่ำกว่า 60 ห้อง	9,645	100.0	5,378	55.8	2,771	51.5	2,607	48.5	3,643	37.8	2,170	59.6	1,473	40.4	624	6.4	305	48.9	319	51.1	Less than 60 rooms
60-149 ห้อง	6,945	100.0	2,030	29.2	1,442	71.0	588	29.0	4,896	70.5	4,374	89.3	522	10.7	19	0.3	19	100.0	-	-	60-149 rooms
150 ห้องขึ้นไป	9,548	100.0	3,121	32.7	2,757	88.3	364	11.7	6,383	66.8	6,120	95.9	263	4.1	44	0.5	44	100.0	-	-	150 rooms or more
ตะวันออกเฉียงเหนือ	18,968	100.0	8,437	45.5	5,819	67.4	2,818	32.6	9,856	52.0	8,759	88.9	1,097	11.1	475	2.5	391	82.3	84	17.7	Northeastern
ต่ำกว่า 60 ห้อง	6,439	100.0	4,325	67.2	2,226	51.5	2,099	48.5	1,878	29.2	1,225	65.2	653	34.8	236	3.6	165	69.9	71	30.1	Less than 60 rooms
60-149 ห้อง	7,833	100.0	3,084	39.4	2,473	80.2	611	19.8	4,535	57.9	4,149	91.5	386	8.5	214	2.7	201	93.9	13	6.1	60-149 rooms
150 ห้องขึ้นไป	4,696	100.0	1,228	26.1	1,120	91.2	108	8.8	3,443	73.3	3,385	98.3	58	1.7	25	0.6	25	100.0	-	-	150 rooms or more
ใต้	39,427	100.0	18,408	46.7	13,989	76.0	4,419	24.0	18,127	46.0	16,844	92.9	1,283	7.1	2,892	7.3	2,034	70.3	858	29.7	Southern
ต่ำกว่า 60 ห้อง	10,213	100.0	6,136	60.1	2,894	47.2	3,242	52.8	2,327	22.8	1,747	75.1	580	24.9	1,750	17.1	897	51.2	853	48.8	Less than 60 rooms
60-149 ห้อง	13,472	100.0	6,088	45.2	4,947	81.3	1,141	18.7	6,573	48.8	5,911	89.9	662	10.1	811	6.0	806	99.4	5	0.6	60-149 rooms
150 ห้องขึ้นไป	15,742	100.0	6,184	39.3	6,148	99.4	36	0.6	9,227	58.6	9,186	99.6	41	0.4	331	2.1	331	100.0	-	-	150 rooms or more

ตาราง 9 จำนวนและร้อยละของผู้เข้าพักชาวไทยและชาวต่างประเทศ จำนวนตามขนาดของกิจการ และภาค

TABLE 9 NUMBER AND PERCENTAGE OF GUEST BY NATIONALITY, SIZE OF ESTABLISHMENT AND REGION

ภาค/ ขนาดของกิจการ	จำนวนโรงแรม/ เกสต์เฮาส์	ผู้เข้าพักชาวไทย Thai guest										ผู้เข้าพักชาวต่างประเทศ		Region/ Size of establishment
		รวม		รวม		คนในพื้นที่		คนนอกพื้นที่		Foreigner guest				
		จำนวน	ร้อยละ	จำนวน	ร้อยละ	จำนวน	ร้อยละ	จำนวน	ร้อยละ	จำนวน	ร้อยละ			
		Number	%	Number	%	Number	%	Number	%	Number	%			
ทั่วประเทศ	2,550	47,848,057	100.0	25,379,976	53.0	9,209,005	36.3	16,170,971	63.7	22,468,081	47.0	Whole Kingdom		
ต่ำกว่า 60 ห้อง	1,669	9,686,495	100.0	7,534,234	77.8	3,159,206	41.9	4,375,028	58.1	2,152,261	22.2	Less than 60 rooms		
60-149 ห้อง	543	13,287,812	100.0	9,570,620	72.0	3,286,579	34.3	6,284,041	65.7	3,717,192	28.0	60-149 rooms		
150 ห้องขึ้นไป	338	24,873,750	100.0	8,275,122	33.3	2,763,220	33.4	5,511,902	66.6	16,598,628	66.7	150 rooms or more		
กรุงเทพมหานคร	373	18,435,541	100.0	6,414,494	34.8	3,379,015	52.7	3,035,479	47.3	12,021,047	65.2	Bangkok		
ต่ำกว่า 60 ห้อง	126	1,487,408	100.0	652,040	43.8	397,869	61.0	254,171	39.0	835,368	56.2	Less than 60 rooms		
60-149 ห้อง	101	3,119,002	100.0	2,367,301	75.9	1,524,195	64.4	843,106	35.6	751,701	24.1	60-149 rooms		
150 ห้องขึ้นไป	146	13,829,131	100.0	3,395,153	24.6	1,456,951	42.9	1,938,202	57.1	10,433,978	75.4	150 rooms or more		
กลาง	590	8,798,652	100.0	5,423,981	61.7	1,690,895	31.2	3,733,086	68.8	3,374,671	38.3	Central		
ต่ำกว่า 60 ห้อง	405	2,614,848	100.0	2,472,843	94.6	946,542	38.3	1,526,301	61.7	142,005	5.4	Less than 60 rooms		
60-149 ห้อง	131	2,584,835	100.0	1,749,732	67.7	511,440	29.2	1,238,292	70.8	835,103	32.3	60-149 rooms		
150 ห้องขึ้นไป	54	3,598,969	100.0	1,201,406	33.4	232,913	19.4	968,493	80.6	2,397,563	66.6	150 rooms or more		
เหนือ	550	6,397,933	100.0	4,537,369	70.9	1,391,217	30.7	3,146,152	69.3	1,860,564	29.1	Northern		
ต่ำกว่า 60 ห้อง	437	2,066,065	100.0	1,736,826	84.1	692,180	39.8	1,044,646	60.2	329,239	15.9	Less than 60 rooms		
60-149 ห้อง	77	1,664,147	100.0	1,331,697	80.0	214,913	16.1	1,116,784	83.9	332,450	20.0	60-149 rooms		
150 ห้องขึ้นไป	36	2,667,721	100.0	1,468,846	55.1	484,124	33.0	984,722	67.0	1,198,875	44.9	150 rooms or more		
ตะวันออกเฉียงเหนือ	393	5,145,640	100.0	4,558,772	88.6	1,347,408	29.6	3,211,364	70.4	586,868	11.4	Northeastern		
ต่ำกว่า 60 ห้อง	282	1,465,531	100.0	1,400,048	95.5	532,092	38.0	867,956	62.0	65,483	4.5	Less than 60 rooms		
60-149 ห้อง	83	2,155,740	100.0	1,958,143	90.8	457,619	23.4	1,500,524	76.6	197,597	9.2	60-149 rooms		
150 ห้องขึ้นไป	28	1,524,369	100.0	1,200,581	78.8	357,697	29.8	842,884	70.2	323,788	21.2	150 rooms or more		
ใต้	644	9,070,291	100.0	4,445,360	49.0	1,400,470	31.5	3,044,890	68.5	4,624,931	51.0	Southern		
ต่ำกว่า 60 ห้อง	419	2,052,643	100.0	1,272,477	62.0	590,523	46.4	681,954	53.6	780,166	38.0	Less than 60 rooms		
60-149 ห้อง	151	3,764,088	100.0	2,163,747	57.5	578,412	26.7	1,585,335	73.3	1,600,341	42.5	60-149 rooms		
150 ห้องขึ้นไป	74	3,253,560	100.0	1,009,136	31.0	231,535	22.9	777,601	77.1	2,244,424	69.0	150 rooms or more		

ตาราง 10 จำนวนและร้อยละของห้องประชุม/สัมมนา หรือห้องจัดเลี้ยง จำแนกตามขนาดความจุ (คน) ขนาดของกิจการ และภาค

TABLE 10 NUMBER AND PERCENTAGE OF MEETING/SEMINAR OR CONFERENCE ROOM BY CAPACITY (PERSONS) OF MEETING/SEMINAR OR CONFERENCE ROOM, SIZE OF ESTABLISHMENT AND REGION

ภาค/ ขนาดของกิจการ	จำนวนโรงแรมและเกสต์เฮาส์ ที่มีห้องประชุม/สัมมนา Number of hotels/guest houses with meeting/ seminar rooms	ขนาดความจุ (คน) ของห้องประชุม/สัมมนา หรือห้องจัดเลี้ยง Capacity (persons) of meeting/seminar or conference room														Region/ Size of establishment
		รวม Total		1 - 49		50 - 199		200 - 299		300 - 399		400 - 499		≥ 500		
		จำนวน Number	ร้อยละ %	จำนวน Number	ร้อยละ %	จำนวน Number	ร้อยละ %	จำนวน Number	ร้อยละ %	จำนวน Number	ร้อยละ %	จำนวน Number	ร้อยละ %	จำนวน Number	ร้อยละ %	
ทั่วประเทศ	606	2,387	100.0	533	22.3	1,057	44.3	263	11.0	158	6.6	65	2.8	311	13.0	Whole Kingdom
ต่ำกว่า 60 ห้อง	125	202	100.0	45	22.3	125	61.9	15	7.4	9	4.4	4	2.0	4	2.0	Less than 60 rooms
60-149 ห้อง	216	643	100.0	112	17.4	307	47.8	76	11.8	60	9.3	14	2.2	74	11.5	60-149 rooms
150 ห้องขึ้นไป	265	1,542	100.0	376	24.4	625	40.5	172	11.2	89	5.8	47	3.0	233	15.1	150 rooms or more
กรุงเทพมหานคร	116	766	100.0	241	31.4	288	37.6	80	10.4	41	5.4	13	1.7	103	13.5	Bangkok
ต่ำกว่า 60 ห้อง	5	6	100.0	-	-	-	-	3	50.0	1	16.7	-	-	2	33.3	Less than 60 rooms
60-149 ห้อง	5	8	100.0	2	25.0	5	62.5	1	12.5	-	-	-	-	-	-	60-149 rooms
150 ห้องขึ้นไป	106	752	100.0	239	31.8	283	37.6	76	10.1	40	5.3	13	1.8	101	13.4	150 rooms or more
กลาง	133	449	100.0	74	16.5	241	53.7	62	13.8	22	4.9	12	2.7	38	8.4	Central
ต่ำกว่า 60 ห้อง	33	61	100.0	9	14.8	42	68.8	7	11.5	-	-	2	3.3	1	1.6	Less than 60 rooms
60-149 ห้อง	51	130	100.0	25	19.2	71	54.6	17	13.1	6	4.6	3	2.3	8	6.2	60-149 rooms
150 ห้องขึ้นไป	49	258	100.0	40	15.5	128	49.6	38	14.8	16	6.2	7	2.7	29	11.2	150 rooms or more
เหนือ	119	353	100.0	69	19.5	180	51.0	42	11.9	24	6.8	5	1.4	33	9.4	Northern
ต่ำกว่า 60 ห้อง	42	65	100.0	15	23.1	42	64.6	2	3.1	5	7.7	-	-	1	1.5	Less than 60 rooms
60-149 ห้อง	47	126	100.0	26	20.7	58	46.0	21	16.7	7	5.5	5	4.0	9	7.1	60-149 rooms
150 ห้องขึ้นไป	30	162	100.0	28	17.3	80	49.4	19	11.7	12	7.4	-	-	23	14.2	150 rooms or more
ตะวันออกเฉียงเหนือ	104	423	100.0	56	13.2	159	37.6	39	9.2	49	11.6	22	5.2	98	23.2	Northeastern
ต่ำกว่า 60 ห้อง	22	35	100.0	8	22.8	24	68.6	1	2.9	-	-	2	5.7	-	-	Less than 60 rooms
60-149 ห้อง	58	248	100.0	30	12.1	109	43.9	20	8.1	38	15.3	6	2.4	45	18.2	60-149 rooms
150 ห้องขึ้นไป	24	140	100.0	18	12.8	26	18.6	18	12.9	11	7.9	14	10.0	53	37.8	150 rooms or more
ใต้	134	396	100.0	93	23.5	189	47.7	40	10.1	22	5.6	13	3.3	39	9.8	Southern
ต่ำกว่า 60 ห้อง	23	35	100.0	13	37.1	17	48.6	2	5.7	3	8.6	-	-	-	-	Less than 60 rooms
60-149 ห้อง	55	131	100.0	29	22.2	64	48.8	17	13.0	9	6.9	-	-	12	9.1	60-149 rooms
150 ห้องขึ้นไป	56	230	100.0	51	22.2	108	46.9	21	9.1	10	4.4	13	5.7	27	11.7	150 rooms or more

ตาราง 11 จำนวนและร้อยละของโรงแรมและเกสต์เฮาส์ที่มีการจัดประชุม/สัมมนา จำนวนตามจำนวนครั้งของการจัดประชุม/สัมมนา ขนาดของกิจการ และภาค

TABLE 11 NUMBER AND PERCENTAGE OF HOTELS AND GUEST HOUSES OF MEETING/SEMINAR ROOMS BY NUMBER OF MEETING/SEMINAR ARRANGEMENT, SIZE OF ESTABLISHMENT AND REGION

ภาค/ ขนาดของกิจการ	จำนวนโรงแรมและเกสต์เฮาส์ ที่มีห้องประชุม/สัมมนา Number of hotels/guest houses with meeting/ seminar rooms	จำนวนครั้งในการจัดประชุม/สัมมนา Number of meeting/seminar arrangement												จำนวนการประชุม เฉลี่ยต่อโรงแรมที่มี การจัดการประชุม Average number of arrangement per hotel	Region/ Size of establishment
		รวม Total		1 - 9		10 - 39		40 - 69		70 - 99		≥ 100			
		จำนวน Number	ร้อยละ %	จำนวน Number	ร้อยละ %	จำนวน Number	ร้อยละ %	จำนวน Number	ร้อยละ %	จำนวน Number	ร้อยละ %	จำนวน Number	ร้อยละ %		
ทั่วราชอาณาจักร	606	559	100.0	113	20.2	156	27.9	58	10.4	26	4.7	206	36.8	199.2	Whole Kingdom
ต่ำกว่า 60 ห้อง	125	109	100.0	56	51.3	33	30.3	10	9.2	4	3.7	6	5.5	32.6	Less than 60 rooms
60-149 ห้อง	216	195	100.0	33	16.9	61	31.3	23	11.8	15	7.7	63	32.3	179.4	60-149 rooms
150 ห้องขึ้นไป	265	255	100.0	24	9.4	62	24.3	25	9.8	7	2.8	137	53.7	285.5	150 rooms or more
กรุงเทพมหานคร	116	110	100.0	11	10.0	19	17.3	18	16.4	-	-	62	56.3	425.2	Bangkok
ต่ำกว่า 60 ห้อง	5	3	100.0	2	66.7	-	-	1	33.3	-	-	-	-	21.5	Less than 60 rooms
60-149 ห้อง	5	3	100.0	-	-	1	33.3	2	66.7	-	-	-	-	44.0	60-149 rooms
150 ห้องขึ้นไป	106	104	100.0	9	8.7	18	17.3	15	14.4	-	-	62	59.6	448.4	150 rooms or more
กลาง	133	121	100.0	28	23.2	51	42.2	13	10.7	6	4.9	23	19.0	69.0	Central
ต่ำกว่า 60 ห้อง	33	32	100.0	15	48.6	10	29.9	2	6.8	1	3.2	4	11.5	57.4	Less than 60 rooms
60-149 ห้อง	51	44	100.0	9	21.3	19	44.2	6	12.9	5	11.3	5	10.3	57.3	60-149 rooms
150 ห้องขึ้นไป	49	45	100.0	4	8.3	22	48.9	5	10.4	-	-	14	32.4	88.3	150 rooms or more
เหนือ	119	111	100.0	31	27.9	27	24.3	11	10.0	3	2.7	39	35.1	104.3	Northern
ต่ำกว่า 60 ห้อง	42	38	100.0	20	52.6	13	34.2	5	13.2	-	-	-	-	15.5	Less than 60 rooms
60-149 ห้อง	47	43	100.0	11	26.4	12	27.7	5	11.5	2	4.6	13	29.8	67.9	60-149 rooms
150 ห้องขึ้นไป	30	30	100.0	-	-	2	8.1	1	3.3	1	3.3	26	85.3	267.8	150 rooms or more
ตะวันออกเฉียงเหนือ	104	95	100.0	18	18.9	19	20.0	9	9.5	3	3.2	46	48.4	329.4	Northeastern
ต่ำกว่า 60 ห้อง	22	18	100.0	11	59.3	5	29.4	1	5.9	-	-	1	5.4	24.2	Less than 60 rooms
60-149 ห้อง	58	54	100.0	4	7.4	13	24.1	5	9.3	1	1.8	31	57.4	469.5	60-149 rooms
150 ห้องขึ้นไป	24	23	100.0	3	13.0	1	4.4	3	13.0	2	8.7	14	60.9	247.2	150 rooms or more
ใต้	134	122	100.0	25	20.5	40	32.8	7	5.7	14	11.5	36	29.5	109.2	Southern
ต่ำกว่า 60 ห้อง	23	18	100.0	8	46.2	5	26.4	1	5.6	3	16.3	1	5.5	35.5	Less than 60 rooms
60-149 ห้อง	55	51	100.0	9	18.0	16	30.5	5	9.6	7	14.3	14	27.6	82.4	60-149 rooms
150 ห้องขึ้นไป	56	53	100.0	8	15.3	19	36.3	1	1.9	4	6.7	21	39.8	160.9	150 rooms or more

ตาราง 12 จำนวนและร้อยละของผู้เข้าร่วมประชุม/สัมมนา ตามจำนวนครั้งของการจัดประชุม/สัมมนา แยกตามขนาดของกิจการ และภาค

TABLE 12 NUMBER AND PERCENTAGE OF MEETING/SEMINAR ATTENDANT ACCORDING TO TIMES OF MEETING/SEMINAR BY SIZE OF ESTABLISHMENT AND REGION

ภาค/ ขนาดของกิจการ	จำนวนโรงแรมและเกสต์เฮาส์		จำนวนผู้เข้าร่วมประชุม/สัมมนา ตามจำนวนครั้งของการจัดประชุม/สัมมนา										จำนวนผู้เข้าร่วม ประชุม/สัมมนา เฉลี่ยต่อครั้ง Number of meeting attendants per times	Region/ Size of establishment		
	Number of hotels/guest houses		Number of attendant according to times of meeting/seminar													
	มีห้องประชุม/สัมมนา With meeting/ seminar room	การจัดประชุม/สัมมนา With holding meeting/ seminar	รวม Total		1 - 9 ครั้ง/Time		10 - 39 ครั้ง/Time		40 - 69 ครั้ง/Time		70 - 99 ครั้ง/Time				≥ 100 ครั้ง/Time	
			จำนวน Number	ร้อยละ %	จำนวน Number	ร้อยละ %	จำนวน Number	ร้อยละ %	จำนวน Number	ร้อยละ %	จำนวน Number	ร้อยละ %			จำนวน Number	ร้อยละ %
ทั่วประเทศ	606	559	13,405,572	100.0	120,799	0.9	458,163	3.4	619,015	4.6	333,569	2.5	11,874,026	88.6	120.5	Whole Kingdom
ต่ำกว่า 60 ห้อง	125	109	359,554	100.0	16,281	4.5	80,986	22.5	60,240	16.8	18,519	5.2	183,528	51.0	101.2	Less than 60 rooms
60-149 ห้อง	216	195	3,414,920	100.0	10,643	0.3	149,033	4.4	345,132	10.1	175,318	5.1	2,734,794	80.1	97.8	60-149 rooms
150 ห้องขึ้นไป	265	255	9,631,098	100.0	93,875	1.0	228,144	2.4	213,643	2.2	139,732	1.5	8,955,704	92.9	132.2	150 rooms or more
กรุงเทพมหานคร	116	110	5,941,943	100.0	3,335	0.1	40,324	0.6	196,596	3.3	-	-	5,701,688	96.0	126.9	Bangkok
ต่ำกว่า 60 ห้อง	5	3	30,225	100.0	225	0.7	-	-	30,000	99.3	-	-	-	-	468.6	Less than 60 rooms
60-149 ห้อง	5	3	10,572	100.0	-	-	1,103	10.4	9,469	89.6	-	-	-	-	76.1	60-149 rooms
150 ห้องขึ้นไป	106	104	5,901,146	100.0	3,110	0.1	39,221	0.7	157,127	2.6	-	-	5,701,688	96.6	126.6	150 rooms or more
กลาง	133	121	1,043,677	100.0	86,102	8.2	142,429	13.7	109,526	10.5	30,733	2.9	674,887	64.7	125.2	Central
ต่ำกว่า 60 ห้อง	33	32	166,051	100.0	3,030	1.8	33,266	20.0	11,727	7.1	6,500	3.9	111,528	67.2	91.8	Less than 60 rooms
60-149 ห้อง	51	44	193,185	100.0	2,973	1.5	28,436	14.7	75,783	39.2	24,233	12.6	61,760	32.0	77.5	60-149 rooms
150 ห้องขึ้นไป	49	45	684,441	100.0	80,099	11.7	80,727	11.8	22,016	3.2	-	-	501,599	73.3	169.7	150 rooms or more
เหนือ	119	111	2,057,838	100.0	8,004	0.4	143,207	7.0	36,777	1.7	11,357	0.6	1,858,493	90.3	177.3	Northern
ต่ำกว่า 60 ห้อง	42	38	48,857	100.0	4,878	10.0	35,237	72.1	8,742	17.9	-	-	-	-	83.4	Less than 60 rooms
60-149 ห้อง	47	43	379,185	100.0	3,126	0.8	36,088	9.5	20,535	5.4	5,981	1.6	313,455	82.7	128.6	60-149 rooms
150 ห้องขึ้นไป	30	30	1,629,796	100.0	-	-	71,882	4.4	7,500	0.5	5,376	0.3	1,545,038	94.8	201.9	150 rooms or more
ตะวันออกเฉียงเหนือ	104	95	3,530,689	100.0	15,481	0.5	49,715	1.4	239,717	6.8	216,170	6.1	3,009,606	85.2	112.9	Northeastern
ต่ำกว่า 60 ห้อง	22	18	60,585	100.0	4,718	7.8	6,300	10.4	1,567	2.6	-	-	48,000	79.2	136.4	Less than 60 rooms
60-149 ห้อง	58	54	2,506,778	100.0	1,763	0.1	41,749	1.7	215,650	8.6	118,720	4.7	2,128,896	84.9	99.7	60-149 rooms
150 ห้องขึ้นไป	24	23	963,326	100.0	9,000	0.9	1,666	0.2	22,500	2.3	97,450	10.1	832,710	86.5	169.4	150 rooms or more
ใต้	134	122	831,425	100.0	7,877	1.0	82,488	9.9	36,399	4.4	75,309	9.0	629,352	75.7	62.7	Southern
ต่ำกว่า 60 ห้อง	23	18	53,836	100.0	3,430	6.4	6,183	11.5	8,204	15.2	12,019	22.3	24,000	44.6	83.2	Less than 60 rooms
60-149 ห้อง	55	51	325,200	100.0	2,781	0.9	41,657	12.8	23,695	7.3	26,384	8.1	230,683	70.9	77.5	60-149 rooms
150 ห้องขึ้นไป	56	53	452,389	100.0	1,666	0.4	34,648	7.6	4,500	1.0	36,906	8.2	374,669	82.8	53.7	150 rooms or more



ตาราง 13 จำนวนและร้อยละของโรงแรมและเกสต์เฮาส์ที่ดำเนินการบริการประเภทต่าง ๆ จำนวนตามลักษณะการดำเนินการ ขนาดของกิจการ และภาค

TABLE 13 NUMBER AND PERCENTAGE OF HOTELS AND GUEST HOUSES IN SERVICE ACTIVITIES OF HOTELS AND GUEST HOUSES BY OPERATED THE BUSINESS, SIZE OF ESTABLISHMENT AND REGION

ภาค/ ประเภทธุรกิจบริการ/ ลักษณะการดำเนินการบริการ	รวม		ขนาดของกิจการ (จำนวนห้อง) Size of establishment (room)						Region/ Type of service activities/ Operated the business
	Total		< 60		60 - 149		≥ 150		
	จำนวน Number	ร้อยละ %	จำนวน Number	ร้อยละ %	จำนวน Number	ร้อยละ %	จำนวน Number	ร้อยละ %	
ทั่วราชอาณาจักร									Whole Kingdom
จำนวนโรงแรมฯ ทั้งหมด	2,550	100.0	1,669	100.0	543	100.0	338	100.0	Number of hotel/guest house
จำนวนโรงแรมฯ ที่มีธุรกิจบริการ	1,237	48.5	522	31.2	403	74.2	312	92.3	Number of hotel have services activities
ภัตตาคาร/ห้องอาหาร	1,055	85.3	398	76.2	355	88.0	302	96.8	Restaurant
ดำเนินการเอง	936	88.7	342	85.9	315	88.8	279	92.3	Own account
ให้ผู้อื่นดำเนินการ	119	11.3	56	14.1	40	11.2	23	7.7	Operated by other
สถานบันเทิง	403	32.6	68	13.0	129	32.0	206	66.0	Entertainment
ดำเนินการเอง	329	81.7	53	78.0	103	79.9	173	84.0	Own account
ให้ผู้อื่นดำเนินการ	74	18.3	15	22.0	26	20.1	33	16.0	Operated by other
บริการรถแท็กซี่/รถอีมูบิล	334	27.0	55	10.5	94	23.2	185	59.3	Taxi service/limousine
ดำเนินการเอง	138	41.4	27	48.6	43	46.0	68	36.9	Own account
ให้ผู้อื่นดำเนินการ	196	58.6	28	51.4	51	54.0	117	63.1	Operated by other
ตัดผม - เสริมสวย	198	16.0	16	3.1	57	14.2	125	40.1	Barber - saloon
ดำเนินการเอง	53	27.0	4	25.0	16	28.5	33	26.6	Own account
ให้ผู้อื่นดำเนินการ	145	73.0	12	75.0	41	71.5	92	73.4	Operated by other
นวดแผนโบราณ	405	32.7	71	13.6	146	36.2	188	60.2	Massage
ดำเนินการเอง	206	50.8	39	54.9	75	51.0	92	49.0	Own account
ให้ผู้อื่นดำเนินการ	199	49.2	32	45.1	71	49.0	96	51.0	Operated by other
บริการนำเที่ยว	302	24.4	86	16.5	68	16.8	148	47.4	Sightseeing tour services
ดำเนินการเอง	95	31.5	40	46.5	18	26.5	37	25.0	Own account
ให้ผู้อื่นดำเนินการ	207	68.5	46	53.5	50	73.5	111	75.0	Operated by other
ร้านขายของที่ระลึก	203	16.4	36	6.9	46	11.4	121	38.7	Souvenir shop
ดำเนินการเอง	107	52.7	22	61.1	26	56.5	59	48.8	Own account
ให้ผู้อื่นดำเนินการ	96	47.3	14	38.9	20	43.5	62	51.2	Operated by other
อื่น ๆ	132	10.6	61	11.7	41	10.1	30	9.6	Others
ดำเนินการเอง	104	78.8	56	91.8	29	70.7	19	63.3	Own account
ให้ผู้อื่นดำเนินการ	28	21.2	5	8.2	12	29.3	11	36.7	Operated by other

ตาราง 13 จำนวนและร้อยละของโรงแรมและเกสต์เฮาส์ที่ดำเนินธุรกิจบริการประเภทต่าง ๆ จำนวนตามลักษณะการดำเนินธุรกิจบริการ ขนาดของกิจการ และภาค (ต่อ)

TABLE 13 NUMBER AND PERCENTAGE OF HOTELS AND GUEST HOUSES IN SERVICE ACTIVITIES OF HOTELS AND GUEST HOUSES BY OPERATED THE BUSINESS, SIZE OF ESTABLISHMENT AND REGION (Cont'd)

ภาค/ ประเภทธุรกิจบริการ/ ลักษณะการดำเนินธุรกิจบริการ	รวม		ขนาดของกิจการ (จำนวนห้อง) Size of establishment (room)						Region/ Type of service activities/ Operated the business
	Total		< 60		60 - 149		≥ 150		
	จำนวน Number	ร้อยละ %	จำนวน Number	ร้อยละ %	จำนวน Number	ร้อยละ %	จำนวน Number	ร้อยละ %	
<b>กรุงเทพมหานคร</b>									
จำนวนโรงแรมฯ ทั้งสิ้น	373	100.0	126	100.0	101	100.0	146	100.0	Number of hotel/guest house
จำนวนโรงแรมฯ ที่มีธุรกิจบริการ	239	64.1	39	31.0	69	68.3	131	89.7	Number of hotel have services activities
ภัตตาคาร/ห้องอาหาร	215	89.9	32	82.1	57	82.6	126	96.2	Restaurant
ดำเนินกิจการเอง	165	76.7	18	56.3	36	63.2	111	88.1	Own account
ให้ผู้อื่นดำเนินกิจการ	50	23.3	14	43.7	21	36.8	15	11.9	Operated by other
สถานบันเทิง	97	40.7	6	15.4	9	13.6	82	62.7	Entertainment
ดำเนินกิจการเอง	64	66.0	-	-	4	44.4	60	73.2	Own account
ให้ผู้อื่นดำเนินกิจการ	33	34.0	6	100.0	5	55.6	22	26.8	Operated by other
บริการรถแท็กซี่/รถอู่จีน	120	50.2	12	30.8	17	25.0	91	69.5	Taxi service/limousine
ดำเนินกิจการเอง	39	32.5	2	16.7	6	35.3	31	34.1	Own account
ให้ผู้อื่นดำเนินกิจการ	81	67.5	10	83.3	11	64.7	60	65.9	Operated by other
ตัดผม - เสริมสวย	70	29.3	5	12.8	8	11.6	57	43.5	Barber - saloon
ดำเนินกิจการเอง	13	18.6	-	-	2	25.0	11	19.3	Own account
ให้ผู้อื่นดำเนินกิจการ	57	81.4	5	100.0	6	75.0	46	80.7	Operated by other
นวดแผนโบราณ	102	42.7	10	25.6	17	25.0	75	57.3	Massage
ดำเนินกิจการเอง	40	39.2	5	50.0	6	35.3	29	38.7	Own account
ให้ผู้อื่นดำเนินกิจการ	62	60.8	5	50.0	11	64.7	46	61.3	Operated by other
บริการนำเที่ยว	97	40.6	12	30.8	16	23.2	69	52.7	Sightseeing tour services
ดำเนินกิจการเอง	13	13.4	-	-	2	12.5	11	15.9	Own account
ให้ผู้อื่นดำเนินกิจการ	84	86.6	12	100.0	14	87.5	58	84.1	Operated by other
ร้านขายของที่ระลึก	61	25.5	6	15.4	2	2.9	53	40.5	Souvenir shop
ดำเนินกิจการเอง	26	42.6	2	33.3	-	-	24	45.3	Own account
ให้ผู้อื่นดำเนินกิจการ	35	57.4	4	66.7	2	100.0	29	54.7	Operated by other
อื่น ๆ	21	8.8	3	7.7	5	7.2	13	10.0	Others
ดำเนินกิจการเอง	4	19.0	-	-	-	-	4	30.8	Own account
ให้ผู้อื่นดำเนินกิจการ	17	81.0	3	100.0	5	100.0	9	69.2	Operated by other

ตาราง 13 จำนวนและร้อยละของโรงแรมและเกสต์เฮาส์ที่ดำเนินธุรกิจบริการประเภทต่าง ๆ จำนวนตามลักษณะการดำเนินธุรกิจบริการ ขนาดของกิจการ และภาค (ต่อ)

TABLE 13 NUMBER AND PERCENTAGE OF HOTELS AND GUEST HOUSES IN SERVICE ACTIVITIES OF HOTELS AND GUEST HOUSES BY OPERATED THE BUSINESS, SIZE OF ESTABLISHMENT AND REGION (Cont'd)

ภาค/ ประเภทธุรกิจบริการ/ ลักษณะการดำเนินธุรกิจบริการ	รวม		ขนาดของกิจการ (จำนวนห้อง) Size of establishment (room)						Region/ Type of service activities/ Operated the business
	Total		< 60		60 - 149		≥ 150		
	จำนวน Number	ร้อยละ %	จำนวน Number	ร้อยละ %	จำนวน Number	ร้อยละ %	จำนวน Number	ร้อยละ %	
กลาง									Central
จำนวนโรงแรมฯ ทั้งหมด	590	100.0	405	100.0	131	100.0	54	100.0	Number of hotel/guest house
จำนวนโรงแรมฯ ที่มีธุรกิจบริการ	237	40.2	100	24.7	88	67.2	49	90.7	Number of hotel have services activities
ภัตตาคาร/ห้องอาหาร	204	86.1	76	76.0	82	93.2	46	93.8	Restaurant
ดำเนินกิจการเอง	182	89.2	64	84.2	72	87.8	46	100.0	Own account
ให้ผู้อื่นดำเนินกิจการ	22	10.8	12	15.8	10	12.2	-	-	Operated by other
สถานบันเทิง	68	28.7	17	17.0	17	19.3	34	69.3	Entertainment
ดำเนินกิจการเอง	60	88.2	15	88.2	12	70.6	33	97.1	Own account
ให้ผู้อื่นดำเนินกิจการ	8	11.8	2	11.8	5	29.4	1	2.9	Operated by other
บริการรถแท็กซี่/รถอู่จีน	45	18.9	6	6.0	19	21.6	20	40.8	Taxi service/limousine
ดำเนินกิจการเอง	13	28.9	2	33.3	4	21.1	7	35.0	Own account
ให้ผู้อื่นดำเนินกิจการ	32	71.1	4	66.7	15	78.9	13	65.0	Operated by other
ตัดผม - เสริมสวย	32	13.5	3	3.0	12	13.6	17	34.7	Barber - saloon
ดำเนินกิจการเอง	9	28.0	-	-	3	25.0	6	35.3	Own account
ให้ผู้อื่นดำเนินกิจการ	23	72.0	3	100.0	9	75.0	11	64.7	Operated by other
นวดแผนโบราณ	60	25.3	12	12.0	21	23.8	27	55.2	Massage
ดำเนินกิจการเอง	31	51.7	6	50.0	9	42.9	16	59.3	Own account
ให้ผู้อื่นดำเนินกิจการ	29	48.3	6	50.0	12	57.1	11	40.7	Operated by other
บริการนำเที่ยว	34	14.3	10	10.0	8	9.1	16	32.7	Sightseeing tour services
ดำเนินกิจการเอง	11	32.4	5	50.0	2	25.0	4	25.0	Own account
ให้ผู้อื่นดำเนินกิจการ	23	67.6	5	50.0	6	75.0	12	75.0	Operated by other
ร้านขายของที่ระลึก	34	14.3	6	6.0	11	12.5	17	34.7	Souvenir shop
ดำเนินกิจการเอง	21	61.8	2	33.3	7	63.6	12	70.6	Own account
ให้ผู้อื่นดำเนินกิจการ	13	38.2	4	66.7	4	36.4	5	29.4	Operated by other
อื่น ๆ	29	12.2	18	18.0	6	6.8	5	10.2	Others
ดำเนินกิจการเอง	25	86.2	18	100.0	2	33.3	5	100.0	Own account
ให้ผู้อื่นดำเนินกิจการ	4	13.8	-	-	4	66.7	-	-	Operated by other

ตาราง 13 จำนวนและร้อยละของโรงแรมและที่พักที่ดำเนินการบริการประเภทต่าง ๆ จำแนกตามลักษณะการดำเนินการ ขนาดของกิจการ และภาค (ต่อ)

TABLE 13 NUMBER AND PERCENTAGE OF HOTELS AND GUEST HOUSES IN SERVICE ACTIVITIES OF HOTELS AND GUEST HOUSES BY OPERATED THE BUSINESS, SIZE OF ESTABLISHMENT AND REGION (Cont'd)

ภาค/ ประเภทธุรกิจบริการ/ ลักษณะการดำเนินการ	รวม		ขนาดของกิจการ (จำนวนห้อง) Size of establishment (room)						Region/ Type of service activities/ Operated the business
	Total		< 60		60 - 149		≥ 150		
	จำนวน Number	ร้อยละ %	จำนวน Number	ร้อยละ %	จำนวน Number	ร้อยละ %	จำนวน Number	ร้อยละ %	
<b>เหนือ</b>									
<b>Northern</b>									
จำนวนโรงแรมฯ ทั้งหมด	550	100.0	437	100.0	77	100.0	36	100.0	Number of hotel/guest house
จำนวนโรงแรมฯ ที่มีธุรกิจบริการ	235	42.7	141	32.3	58	75.3	36	100.0	Number of hotel have services activities
<i>ภัตตาคาร/ห้องอาหาร</i>	189	80.4	98	69.5	55	94.8	36	100.0	<i>Restaurant</i>
ดำเนินการเอง	173	91.5	92	93.9	50	90.9	31	86.1	Own account
ให้ผู้อื่นดำเนินการ	16	8.5	6	6.1	5	9.1	5	13.9	Operated by other
<i>สถานบันเทิง</i>	71	30.2	19	13.5	28	48.3	24	66.7	<i>Entertainment</i>
ดำเนินการเอง	63	88.7	17	89.4	23	82.2	23	95.8	Own account
ให้ผู้อื่นดำเนินการ	8	11.3	2	10.6	5	17.8	1	4.2	Operated by other
<i>บริการรถแท็กซี่/รถตุ๊กตุ๊ก</i>	41	17.4	16	11.4	6	70.3	19	52.8	<i>Taxi service/timousine</i>
ดำเนินการเอง	24	58.5	10	62.5	3	50.0	11	57.9	Own account
ให้ผู้อื่นดำเนินการ	17	41.5	6	37.5	3	50.0	8	42.1	Operated by other
<i>ตัดผม - เสาริมสวย</i>	22	9.4	3	2.1	5	8.6	14	38.8	<i>Barber - saloon</i>
ดำเนินการเอง	3	13.6	-	-	1	20.0	2	14.3	Own account
ให้ผู้อื่นดำเนินการ	19	86.4	3	100.0	4	80.0	12	85.7	Operated by other
<i>นวดแผนโบราณ</i>	67	28.5	25	17.7	22	37.9	20	55.6	<i>Massage</i>
ดำเนินการเอง	27	40.3	13	52.0	8	36.4	6	30.0	Own account
ให้ผู้อื่นดำเนินการ	40	59.7	12	48.0	14	63.6	14	70.0	Operated by other
<i>บริการนำเที่ยว</i>	58	24.7	36	25.5	9	15.5	13	36.1	<i>Sightseeing tour services</i>
ดำเนินการเอง	17	29.3	14	38.9	2	22.2	1	7.7	Own account
ให้ผู้อื่นดำเนินการ	41	70.7	22	61.1	7	77.8	12	92.3	Operated by other
<i>ร้านขายของที่ระลึก</i>	34	14.5	12	8.5	10	17.2	12	33.3	<i>Souvenir shop</i>
ดำเนินการเอง	21	61.8	11	91.7	6	60.0	4	33.3	Own account
ให้ผู้อื่นดำเนินการ	13	38.2	1	8.3	4	40.0	8	66.7	Operated by other
<i>อื่น ๆ</i>	23	9.7	12	8.5	8	13.8	3	8.3	<i>Others</i>
ดำเนินการเอง	22	95.6	12	100.0	7	87.5	3	100.0	Own account
ให้ผู้อื่นดำเนินการ	1	4.4	-	-	1	12.5	-	-	Operated by other

ตาราง 13 จำนวนและร้อยละของโรงแรมและเกสต์เฮาส์ที่ดำเนินธุรกิจบริการประเภทต่าง ๆ จำแนกตามลักษณะการดำเนินธุรกิจบริการ ขนาดของกิจการ และภาค (ต่อ)

TABLE 13 NUMBER AND PERCENTAGE OF HOTELS AND GUEST HOUSES IN SERVICE ACTIVITIES OF HOTELS AND GUEST HOUSES BY OPERATED THE BUSINESS, SIZE OF ESTABLISHMENT AND REGION (Cont'd)

ภาค/ ประเภทธุรกิจบริการ/ ลักษณะการดำเนินธุรกิจบริการ	รวม		ขนาดของกิจการ (จำนวนห้อง) Size of establishment (room)						Region/ Type of service activities/ Operated the business
	Total		< 60		60 - 149		≥ 150		
	จำนวน Number	ร้อยละ %	จำนวน Number	ร้อยละ %	จำนวน Number	ร้อยละ %	จำนวน Number	ร้อยละ %	
<b>ตะวันออกเฉียงเหนือ</b>									
จำนวนโรงแรมฯ ทั้งหมด	393	100.0	282	100.0	83	100.0	28	100.0	Northeastern Number of hotel/guest house
จำนวนโรงแรมฯ ที่มีธุรกิจบริการ	146	37.1	48	17.0	70	84.3	28	100.0	Number of hotel have services activities
ภัตตาคาร/ห้องอาหาร	130	89.0	38	79.2	64	91.4	28	100.0	Restaurant
ดำเนินการเอง	121	93.1	29	76.3	64	100.0	28	100.0	Own account
ให้ผู้อื่นดำเนินการ	9	6.9	9	23.7	-	-	-	-	Operated by other
สถานบันเทิง	79	54.1	13	27.0	40	57.1	26	92.8	Entertainment
ดำเนินการเอง	73	92.4	8	61.5	39	97.5	26	100.0	Own account
ให้ผู้อื่นดำเนินการ	6	7.6	5	38.5	1	2.5	-	-	Operated by other
บริการรถแท็กซี่/รถอู่เชิญ	31	21.2	1	2.1	20	28.6	10	35.7	Taxi service/limousine
ดำเนินการเอง	24	77.4	1	100.0	19	95.0	4	40.0	Own account
ให้ผู้อื่นดำเนินการ	7	22.6	-	-	1	5.0	6	60.0	Operated by other
ตัดผม - เสริมสวย	25	17.1	1	2.1	13	18.6	11	39.3	Barber - saloon
ดำเนินการเอง	12	48.0	-	-	6	46.1	6	54.5	Own account
ให้ผู้อื่นดำเนินการ	13	52.0	1	100.0	7	53.9	5	45.5	Operated by other
นวดแผนโบราณ	50	34.2	4	8.3	28	40.0	18	64.3	Massage
ดำเนินการเอง	36	72.0	2	50.0	21	75.0	13	72.2	Own account
ให้ผู้อื่นดำเนินการ	14	28.0	2	50.0	7	25.0	5	27.8	Operated by other
บริการนำเที่ยว	14	9.6	1	2.1	2	2.8	11	39.3	Sightseeing tour services
ดำเนินการเอง	7	50.0	-	-	2	100.0	5	45.5	Own account
ให้ผู้อื่นดำเนินการ	7	50.0	1	100.0	-	-	6	54.5	Operated by other
ร้านขายของที่ระลึก	18	12.3	2	4.2	7	10.0	9	32.1	Souvenir shop
ดำเนินการเอง	11	61.1	2	100.0	5	71.4	4	44.4	Own account
ให้ผู้อื่นดำเนินการ	7	38.9	-	-	2	28.6	5	55.6	Operated by other
อื่น ๆ	16	11.0	5	10.4	10	14.3	1	3.6	Others
ดำเนินการเอง	16	100.0	5	100.0	10	100.0	1	100.0	Own account
ให้ผู้อื่นดำเนินการ	-	-	-	-	-	-	-	-	Operated by other

ตาราง 13 จำนวนและร้อยละของโรงแรมและที่พักที่ดำเนินการให้บริการประเภทต่าง ๆ จำแนกตามลักษณะการดำเนินการ ขนาดของกิจการ และภาค (ต่อ)

TABLE 13 NUMBER AND PERCENTAGE OF HOTELS AND GUEST HOUSES IN SERVICE ACTIVITIES OF HOTELS AND GUEST HOUSES BY OPERATED THE BUSINESS, SIZE OF ESTABLISHMENT AND REGION (Cont'd)

ภาค/ ประเภทธุรกิจบริการ/ ลักษณะการดำเนินการ	รวม		ขนาดของกิจการ (จำนวนห้อง) Size of establishment (room)						Region/ Type of service activities/ Operated the business
	Total		< 60		60 - 149		≥ 150		
	จำนวน Number	ร้อยละ %	จำนวน Number	ร้อยละ %	จำนวน Number	ร้อยละ %	จำนวน Number	ร้อยละ %	
ใต้									Southern
จำนวนโรงแรมฯ ทั้งสิ้น	644	100.0	419	100.0	151	100.0	74	100.0	Number of hotel/guest house
จำนวนโรงแรมฯ ที่มีธุรกิจบริการ	380	59.0	193	46.1	118	78.3	69	92.8	Number of hotel have services activities
ภัตตาคาร/ห้องอาหาร	319	84.0	153	80.3	98	83.1	66	95.6	Restaurant
ดำเนินการเอง	295	92.5	139	89.7	93	94.9	63	95.5	Own account
ให้ผู้อื่นดำเนินการ	24	7.5	16	10.3	5	5.1	3	4.5	Operated by other
สถานบันเทิง	86	22.7	13	6.8	33	27.9	40	57.9	Entertainment
ดำเนินการเอง	68	79.1	13	100.0	24	72.7	31	77.5	Own account
ให้ผู้อื่นดำเนินการ	18	20.9	-	-	9	27.3	9	22.5	Operated by other
บริการรถแท็กซี่/รถมิวสิค	98	25.7	19	9.8	31	26.3	48	69.6	Taxi service/limousine
ดำเนินการเอง	39	39.8	11	57.9	11	35.5	17	35.4	Own account
ให้ผู้อื่นดำเนินการ	59	60.2	8	42.1	20	64.5	31	64.6	Operated by other
ตัดผม - เหวีผม	48	12.6	4	2.1	19	16.1	25	36.2	Barber - saloon
ดำเนินการเอง	16	33.3	4	100.0	4	21.1	8	32.0	Own account
ให้ผู้อื่นดำเนินการ	32	66.7	-	-	15	78.9	17	68.0	Operated by other
นวดแผนโบราณ	126	33.2	22	11.4	57	48.3	47	68.1	Massage
ดำเนินการเอง	71	56.4	14	63.6	29	50.9	28	59.6	Own account
ให้ผู้อื่นดำเนินการ	55	43.6	8	36.4	28	49.1	19	40.4	Operated by other
บริการนำเที่ยว	99	26.1	27	13.9	32	27.1	40	57.9	Sightseeing tour services
ดำเนินการเอง	47	47.5	21	77.8	10	31.3	16	40.0	Own account
ให้ผู้อื่นดำเนินการ	52	52.5	6	22.2	22	68.7	24	60.0	Operated by other
ร้านขายของที่ระลึก	55	14.5	9	4.6	17	14.4	29	42.0	Souvenir shop
ดำเนินการเอง	27	49.1	5	55.6	8	47.1	14	48.3	Own account
ให้ผู้อื่นดำเนินการ	28	50.9	4	44.4	9	52.9	15	51.7	Operated by other
อื่น ๆ	42	11.0	22	11.3	13	11.0	7	10.1	Others
ดำเนินการเอง	36	85.7	20	90.9	11	84.6	5	71.4	Own account
ให้ผู้อื่นดำเนินการ	6	14.3	2	9.1	2	15.4	2	28.6	Operated by other

ตาราง 14.1 จำนวนผู้ให้บริการภัตตาคาร/ห้องอาหารเฉลี่ยต่อวัน จำแนกตามผู้ให้บริการ ขนาดของกิจการ และภาค

TABLE 14.1 AVERAGE GUEST PER DAY IN THE RESTAURANT BY TYPE OF GUEST, SIZE OF ESTABLISHMENT AND REGION

ภาค/ ขนาดของกิจการ	ผู้ให้บริการ Guest				จำนวนผู้ให้บริการ เฉลี่ยต่อวัน Average guest per day	Region/ Size of establishment
	ชาวไทย Thai		ชาวต่างประเทศ Foreigner			
	จำนวน Number	ร้อยละ %	จำนวน Number	ร้อยละ %		
ทั่วประเทศ	51,728	43.5	67,206	56.5	118,934	Whole Kingdom
ต่ำกว่า 60 ห้อง	7,754	59.2	5,353	40.8	13,107	Less than 60 rooms
60-149 ห้อง	12,339	56.6	9,460	43.4	21,799	60-149 rooms
150 ห้องขึ้นไป	31,635	37.7	52,393	62.3	84,028	150 rooms or more
กรุงเทพมหานคร	23,987	37.8	39,503	62.2	63,490	Bangkok
ต่ำกว่า 60 ห้อง	594	24.3	1,850	75.7	2,444	Less than 60 rooms
60-149 ห้อง	836	36.5	1,457	63.5	2,293	60-149 rooms
150 ห้องขึ้นไป	22,557	38.4	36,196	61.6	58,753	150 rooms or more
กลาง	8,121	55.7	6,463	44.3	14,584	Central
ต่ำกว่า 60 ห้อง	1,582	78.5	433	21.5	2,015	Less than 60 rooms
60-149 ห้อง	3,295	63.7	1,877	36.3	5,172	60-149 rooms
150 ห้องขึ้นไป	3,244	43.9	4,153	56.1	7,397	150 rooms or more
เหนือ	5,549	54.2	4,688	45.8	10,237	Northern
ต่ำกว่า 60 ห้อง	1,846	69.8	798	30.2	2,644	Less than 60 rooms
60-149 ห้อง	1,460	69.0	657	31.0	2,117	60-149 rooms
150 ห้องขึ้นไป	2,243	41.0	3,233	59.0	5,476	150 rooms or more
ตะวันออกเฉียงเหนือ	6,838	87.3	995	12.7	7,833	Northeastern
ต่ำกว่า 60 ห้อง	964	93.9	63	6.1	1,027	Less than 60 rooms
60-149 ห้อง	4,402	87.8	612	12.2	5,014	60-149 rooms
150 ห้องขึ้นไป	1,472	82.1	320	17.9	1,792	150 rooms or more
ใต้	7,233	31.7	15,557	68.3	22,790	Southern
ต่ำกว่า 60 ห้อง	2,768	55.6	2,209	44.4	4,977	Less than 60 rooms
60-149 ห้อง	2,346	32.6	4,857	67.4	7,203	60-149 rooms
150 ห้องขึ้นไป	2,119	20.0	8,491	80.0	10,610	150 rooms or more

ตาราง 14.2 จำนวนผู้ให้บริการสถานบันเทิงเฉลี่ยต่อวัน จำแนกตามผู้ให้บริการ ขนาดของกิจการ และภาค

TABLE 14.2 AVERAGE GUEST PER DAY IN THE ENTERTAINMENT LOUNGE BY TYPE OF GUEST, SIZE OF ESTABLISHMENT AND REGION

ภาค/ ขนาดของกิจการ	ผู้ให้บริการ Guest				จำนวนผู้ให้บริการ เฉลี่ยต่อวัน Average guest per day	Region/ Size of establishment
	ชาวไทย Thai		ชาวต่างประเทศ Foreigner			
	จำนวน Number	ร้อยละ %	จำนวน Number	ร้อยละ %		
ทั่วประเทศ	19,385	46.2	22,584	53.8	41,969	Whole Kingdom
ต่ำกว่า 60 ห้อง	1,471	86.3	233	13.7	1,704	Less than 60 rooms
60-149 ห้อง	5,991	81.6	1,351	18.4	7,342	60-149 rooms
150 ห้องขึ้นไป	11,923	36.2	21,000	63.8	32,923	150 rooms or more
กรุงเทพมหานคร	4,800	21.4	17,660	78.6	22,460	Bangkok
ต่ำกว่า 60 ห้อง	-	-	-	-	-	Less than 60 rooms
60-149 ห้อง	187	63.0	110	37.0	297	60-149 rooms
150 ห้องขึ้นไป	4,613	20.8	17,550	79.2	22,163	150 rooms or more
กลาง	2,711	68.5	1,247	31.5	3,958	Central
ต่ำกว่า 60 ห้อง	311	88.8	40	11.2	351	Less than 60 rooms
60-149 ห้อง	377	64.8	205	35.2	582	60-149 rooms
150 ห้องขึ้นไป	2,023	66.9	1,002	33.1	3,025	150 rooms or more
เหนือ	3,034	78.8	814	21.2	3,848	Northern
ต่ำกว่า 60 ห้อง	512	91.9	45	8.1	557	Less than 60 rooms
60-149 ห้อง	1,170	89.7	135	10.3	1,305	60-149 rooms
150 ห้องขึ้นไป	1,352	68.1	634	31.9	1,986	150 rooms or more
ตะวันออกเฉียงเหนือ	6,004	89.3	722	10.7	6,726	Northeastern
ต่ำกว่า 60 ห้อง	109	88.1	15	11.9	124	Less than 60 rooms
60-149 ห้อง	3,599	90.4	382	9.6	3,981	60-149 rooms
150 ห้องขึ้นไป	2,296	87.6	325	12.4	2,621	150 rooms or more
ใต้	2,836	57.0	2,141	43.0	4,977	Southern
ต่ำกว่า 60 ห้อง	539	80.2	133	19.8	672	Less than 60 rooms
60-149 ห้อง	658	55.9	519	44.1	1,177	60-149 rooms
150 ห้องขึ้นไป	1,639	52.4	1,489	47.6	3,128	150 rooms or more



ตาราง 14.3 จำนวนผู้ให้บริการร้านขายของที่ระลึกเฉลี่ยต่อวัน จำแนกตามผู้ให้บริการ ขนาดของกิจการ และภาค

TABLE 14.3 AVERAGE GUEST PER DAY IN THE SOUVENIR SHOP BY TYPE OF GUEST, SIZE OF ESTABLISHMENT AND REGION

ภาค/ ขนาดของกิจการ	ผู้ให้บริการ Guest				จำนวนผู้ให้บริการ เฉลี่ยต่อวัน Average guest per day	Region/ Size of establishment
	ชาวไทย Thai		ชาวต่างประเทศ Foreigner			
	จำนวน Number	ร้อยละ %	จำนวน Number	ร้อยละ %		
ทั่วราชอาณาจักร	4,621	40.3	6,844	59.7	11,465	Whole Kingdom
ต่ำกว่า 60 ห้อง	241	48.1	260	51.9	501	Less than 60 rooms
60-149 ห้อง	392	32.2	825	67.8	1,217	60-149 rooms
150 ห้องขึ้นไป	3,988	40.9	5,760	59.1	9,747	150 rooms or more
กรุงเทพมหานคร	3,280	38.8	5,163	61.2	8,443	Bangkok
ต่ำกว่า 60 ห้อง	-	-	75	100.0	75	Less than 60 rooms
60-149 ห้อง	-	-	-	-	-	60-149 rooms
150 ห้องขึ้นไป	3,280	39.2	5,088	60.8	8,368	150 rooms or more
กลาง	465	37.2	784	62.8	1,249	Central
ต่ำกว่า 60 ห้อง	53	51.2	50	48.8	103	Less than 60 rooms
60-149 ห้อง	84	24.4	261	75.6	345	60-149 rooms
150 ห้องขึ้นไป	328	41.0	473	59.0	801	150 rooms or more
เหนือ	276	69.0	124	31.0	400	Northern
ต่ำกว่า 60 ห้อง	151	66.5	76	33.5	227	Less than 60 rooms
60-149 ห้อง	59	86.4	9	13.6	68	60-149 rooms
150 ห้องขึ้นไป	66	63.3	39	36.7	105	150 rooms or more
ตะวันออกเฉียงเหนือ	453	72.1	176	27.9	629	Northeastern
ต่ำกว่า 60 ห้อง	29	98.0	1	2.0	30	Less than 60 rooms
60-149 ห้อง	206	73.4	75	26.6	281	60-149 rooms
150 ห้องขึ้นไป	218	68.5	100	31.5	318	150 rooms or more
ใต้	147	19.8	597	80.2	744	Southern
ต่ำกว่า 60 ห้อง	8	12.6	58	87.4	66	Less than 60 rooms
60-149 ห้อง	43	8.2	480	91.8	523	60-149 rooms
150 ห้องขึ้นไป	96	61.8	59	38.2	155	150 rooms or more

ตาราง 15 จำนวนและร้อยละของโรงแรมและเกสต์เฮาส์ จำแนกตามการมีสิ่งอำนวยความสะดวกบริการ ประเภทของสิ่งอำนวยความสะดวก ขนาดของกิจการ และภาค  
 TABLE 15 NUMBER AND PERCENTAGE OF HOTELS AND GUEST HOUSES BY TYPE OF FACILITY PROVIDED, SIZE OF ESTABLISHMENT AND REGION

ภาค/ ขนาดของกิจการ	รวม		ไม่มีบริการ		มีบริการ		ประเภทสิ่งอำนวยความสะดวกที่มีบริการในโรงแรม/เกสต์เฮาส์ Type of facility provided in the hotels/guest houses								Region/ Size of establishment
	Total		No facility provided		With facility provided		ศูนย์สุขภาพ		สระว่ายน้ำ		บริการทางการสื่อสาร				
	จำนวน	ร้อยละ	จำนวน	ร้อยละ	จำนวน	ร้อยละ	Health center/fitness		Swimming pool		Postal service				
							จำนวน	ร้อยละ	จำนวน	ร้อยละ	จำนวน	ร้อยละ			
Number	%	Number	%	Number	%	Number	%	Number	%	Number	%				
หัวราชอาณาจักร	2,550	100.0	1,839	72.1	711	27.9	233	32.8	469	66.0	369	51.8	Whole Kingdom		
ต่ำกว่า 60 ห้อง	1,669	100.0	1,475	88.4	194	11.6	35	18.0	86	44.3	124	64.0	Less than 60 rooms		
60-149 ห้อง	543	100.0	294	54.1	249	45.9	38	15.3	145	58.2	137	55.0	60-149 rooms		
150 ห้องขึ้นไป	338	100.0	70	20.7	268	79.3	160	59.7	238	89.0	108	40.3	150 rooms or more		
กรุงเทพมหานคร	373	100.0	224	60.1	149	39.9	84	56.4	126	84.6	47	31.5	Bangkok		
ต่ำกว่า 60 ห้อง	126	100.0	112	88.9	14	11.1	3	21.4	8	57.1	6	42.8	Less than 60 rooms		
60-149 ห้อง	101	100.0	74	73.3	27	26.7	6	22.2	19	70.3	8	29.6	60-149 rooms		
150 ห้องขึ้นไป	146	100.0	38	26.0	108	74.0	75	69.4	99	91.7	33	30.6	150 rooms or more		
กลาง	590	100.0	452	76.6	138	23.4	48	34.8	106	76.8	60	43.5	Central		
ต่ำกว่า 60 ห้อง	405	100.0	362	89.4	43	10.6	9	20.9	25	58.1	18	41.8	Less than 60 rooms		
60-149 ห้อง	131	100.0	81	61.8	50	38.2	9	18.0	38	76.0	18	36.0	60-149 rooms		
150 ห้องขึ้นไป	54	100.0	9	16.7	45	83.3	30	66.7	43	95.6	24	53.3	150 rooms or more		
เหนือ	550	100.0	410	74.5	140	25.5	28	20.0	80	57.1	82	58.6	Northern		
ต่ำกว่า 60 ห้อง	437	100.0	379	86.8	58	13.2	11	18.9	20	34.5	42	72.4	Less than 60 rooms		
60-149 ห้อง	77	100.0	29	37.7	48	62.3	5	10.4	30	62.5	30	62.5	60-149 rooms		
150 ห้องขึ้นไป	36	100.0	2	5.6	34	94.4	12	35.3	30	88.2	10	29.4	150 rooms or more		
ตะวันออกเฉียงเหนือ	393	100.0	294	74.8	99	25.2	19	19.2	34	34.3	76	76.8	Northeastern		
ต่ำกว่า 60 ห้อง	282	100.0	254	90.1	28	9.9	3	10.7	4	14.3	23	82.1	Less than 60 rooms		
60-149 ห้อง	83	100.0	39	47.0	44	53.0	7	15.9	13	29.5	34	77.3	60-149 rooms		
150 ห้องขึ้นไป	28	100.0	1	3.6	27	96.4	9	33.3	17	62.9	19	70.3	150 rooms or more		
ใต้	644	100.0	459	71.3	185	28.7	54	29.2	123	66.4	104	56.2	Southern		
ต่ำกว่า 60 ห้อง	419	100.0	368	87.8	51	12.2	9	17.6	29	56.8	35	68.6	Less than 60 rooms		
60-149 ห้อง	151	100.0	71	47.0	80	53.0	11	11.3	45	56.3	47	58.8	60-149 rooms		
150 ห้องขึ้นไป	74	100.0	20	27.0	54	73.0	34	62.9	49	90.7	22	40.7	150 rooms or more		

ตาราง 16 จำนวนคนทำงานในโรงแรมและเกสต์เฮาส์ จำแนกตามลักษณะการจ้างงาน เพศ ขนาดของกิจการ และภาค

TABLE 16 NUMBER OF PERSONS ENGAGED IN HOTELS AND GUEST HOUSES BY WORK STATUS, SEX, SIZE OF ESTABLISHMENT AND REGION

ภาค/ ขนาดของกิจการ	รวม			คนทำงานโดยไม่ได้รับ			ลูกจ้าง Employees															Region/ Size of establishment
	Total			ค่าจ้าง เงินเดือน			รวม			ระดับผู้บริหาร			รองหัวหน้าฝ่ายและผู้ช่วย			พนักงานผู้ใช้เทคนิค			พนักงานที่ไม่ต้องใช้เทคนิค			
				Unpaid workers			Total			General manager and department heads			หัวหน้าฝ่ายต่าง ๆ			ระดับกลาง			Unskilled staff			
	รวม	ชาย	หญิง	รวม	ชาย	หญิง	รวม	ชาย	หญิง	รวม	ชาย	หญิง	รวม	ชาย	หญิง	รวม	ชาย	หญิง	รวม	ชาย	หญิง	
ทั่วราชอาณาจักร	122,726	57,307	65,419	2,639	1,302	1,337	120,087	56,005	64,082	5,180	3,049	2,131	8,795	4,584	4,212	38,634	18,135	20,499	67,478	30,237	37,240	Whole Kingdom
ต่ำกว่า 60 ห้อง	16,289	6,423	9,866	2,243	1,094	1,149	14,046	5,329	8,717	750	433	317	696	298	399	3,074	1,263	1,811	9,526	3,335	6,190	Less than 60 rooms
60-149 ห้อง	28,923	12,646	16,277	324	165	159	28,599	12,481	16,118	1,424	825	599	2,359	1,135	1,224	8,908	4,019	4,888	15,908	6,502	9,407	60-149 rooms
150 ห้องขึ้นไป	77,514	38,238	39,276	72	43	29	77,442	38,195	39,247	3,006	1,791	1,215	5,740	3,151	2,589	26,652	12,853	13,800	42,044	20,400	21,643	150 rooms or more
กรุงเทพมหานคร	45,213	21,891	23,322	153	77	76	45,060	21,814	23,246	1,617	993	625	3,600	1,983	1,617	14,278	6,569	7,709	25,565	12,269	13,295	Bangkok
ต่ำกว่า 60 ห้อง	1,316	603	713	113	55	58	1,203	548	655	89	71	18	73	39	34	173	81	92	868	357	511	Less than 60 rooms
60-149 ห้อง	4,701	2,107	2,594	36	18	18	4,665	2,089	2,576	210	134	76	301	154	147	939	436	503	3,215	1,365	1,850	60-149 rooms
150 ห้องขึ้นไป	39,196	19,181	20,015	4	4	-	39,192	19,177	20,015	1,318	788	531	3,226	1,790	1,436	13,166	6,052	7,114	21,482	10,547	10,934	150 rooms or more
กลาง	20,351	8,891	11,460	597	281	316	19,754	8,610	11,144	1,090	623	467	1,335	648	687	5,637	2,482	3,155	11,692	4,857	6,835	Central
ต่ำกว่า 60 ห้อง	3,890	1,473	2,417	516	246	270	3,374	1,227	2,147	214	116	98	166	71	96	595	233	362	2,399	807	1,591	Less than 60 rooms
60-149 ห้อง	5,690	2,159	3,531	69	32	37	5,621	2,127	3,494	292	170	122	384	152	232	1,678	696	981	3,267	1,109	2,159	60-149 rooms
150 ห้องขึ้นไป	10,771	5,259	5,512	12	3	9	10,759	5,256	5,503	585	337	247	784	425	359	3,364	1,553	1,812	6,026	2,941	3,085	150 rooms or more
เหนือ	14,018	6,628	7,390	695	345	350	13,323	6,283	7,040	583	316	267	953	486	467	4,498	2,241	2,257	7,289	3,240	4,049	Northern
ต่ำกว่า 60 ห้อง	3,164	1,277	1,887	613	296	317	2,551	981	1,570	138	71	67	115	37	78	490	182	308	1,808	691	1,117	Less than 60 rooms
60-149 ห้อง	3,399	1,464	1,935	74	43	31	3,325	1,421	1,904	165	83	82	289	147	142	766	338	428	2,105	853	1,252	60-149 rooms
150 ห้องขึ้นไป	7,455	3,887	3,568	8	6	2	7,447	3,881	3,566	280	162	118	549	302	247	3,242	1,721	1,521	3,376	1,696	1,680	150 rooms or more
ตะวันออกเฉียงเหนือ	12,879	5,816	7,063	492	256	236	12,387	5,560	6,827	639	377	262	962	484	478	4,344	2,028	2,316	6,442	2,671	3,771	Northeastern
ต่ำกว่า 60 ห้อง	1,847	813	1,034	416	221	195	1,431	592	839	109	59	50	60	26	34	227	103	124	1,035	404	631	Less than 60 rooms
60-149 ห้อง	5,966	2,574	3,392	65	29	36	5,901	2,545	3,356	302	168	134	672	338	334	1,683	678	1,005	3,244	1,361	1,883	60-149 rooms
150 ห้องขึ้นไป	5,066	2,429	2,637	11	6	5	5,055	2,423	2,632	228	150	78	230	120	110	2,434	1,247	1,187	2,163	906	1,257	150 rooms or more
ใต้	30,265	14,081	16,184	702	343	359	29,563	13,738	15,825	1,250	740	510	1,946	983	963	9,877	4,815	5,062	16,490	7,200	9,290	Southern
ต่ำกว่า 60 ห้อง	6,072	2,257	3,815	585	276	309	5,487	1,981	3,506	200	116	84	282	125	157	1,589	664	925	3,416	1,076	2,340	Less than 60 rooms
60-149 ห้อง	9,167	4,342	4,825	80	43	37	9,087	4,299	4,788	455	270	185	713	344	369	3,842	1,871	1,971	4,077	1,814	2,263	60-149 rooms
150 ห้องขึ้นไป	15,026	7,482	7,544	37	24	13	14,989	7,458	7,531	595	354	241	951	514	437	4,446	2,280	2,166	8,997	4,310	4,687	150 rooms or more

ตาราง 17 จำนวนคนทำงาน จำนวนห้องพักและจำนวนคนทำงานเฉลี่ยต่อห้องพัก จำแนกตามขนาดของกิจการ และภาค

TABLE 17 NUMBER OF PERSONS ENGAGED, NUMBER OF ROOMS AND AVERAGE PERSONS ENGAGED PER ROOM BY SIZE OF ESTABLISHMENT AND REGION

ภาค/ ขนาดของกิจการ	จำนวนโรงแรม/ เกสต์เฮาส์ Number of hotels/guest houses	จำนวนคนทำงาน	จำนวนห้องพัก	จำนวนคนทำงาน เฉลี่ยต่อห้องพัก	Region/ Size of establishment
		Number of persons engaged  (คน : person)	Number of rooms  (ห้อง : room)	Average persons engaged per room  (คน : person)	
ทั่วประเทศ	2,550	122,726	184,247	0.7	Whole Kingdom
ต่ำกว่า 60 ห้อง	1,669	16,289	42,059	0.4	Less than 60 rooms
60-149 ห้อง	543	28,923	49,851	0.6	60-149 rooms
150 ห้องขึ้นไป	338	77,514	92,337	0.8	150 rooms or more
กรุงเทพมหานคร	373	45,213	59,074	0.8	Bangkok
ต่ำกว่า 60 ห้อง	126	1,316	4,020	0.3	Less than 60 rooms
60-149 ห้อง	101	4,701	9,078	0.5	60-149 rooms
150 ห้องขึ้นไป	146	39,196	45,976	0.9	150 rooms or more
กลาง	590	20,351	37,446	0.5	Central
ต่ำกว่า 60 ห้อง	405	3,890	11,467	0.3	Less than 60 rooms
60-149 ห้อง	131	5,690	11,676	0.5	60-149 rooms
150 ห้องขึ้นไป	54	10,771	14,303	0.8	150 rooms or more
เหนือ	550	14,018	26,934	0.5	Northern
ต่ำกว่า 60 ห้อง	437	3,164	9,752	0.3	Less than 60 rooms
60-149 ห้อง	77	3,399	7,107	0.5	60-149 rooms
150 ห้องขึ้นไป	36	7,455	10,075	0.7	150 rooms or more
ตะวันออกเฉียงเหนือ	393	12,879	19,659	0.7	Northeastern
ต่ำกว่า 60 ห้อง	282	1,847	6,497	0.3	Less than 60 rooms
60-149 ห้อง	83	5,966	8,017	0.7	60-149 rooms
150 ห้องขึ้นไป	28	5,066	5,145	1.0	150 rooms or more
ใต้	644	30,265	41,134	0.7	Southern
ต่ำกว่า 60 ห้อง	419	6,072	10,323	0.6	Less than 60 rooms
60-149 ห้อง	151	9,167	13,973	0.7	60-149 rooms
150 ห้องขึ้นไป	74	15,026	16,838	0.9	150 rooms or more

ตาราง 18 ข้อมูลสถิติที่สำคัญ จำแนกตามขนาดของกิจการ และภาค

TABLE 18 PRINCIPAL STATISTICS BY SIZE OF ESTABLISHMENT AND REGION

								(พันบาท : In Thousand Baht)
ภาค/ ขนาดของกิจการ	จำนวนโรงแรม/ เกสต์เฮาส์ Number of hotels/ guest houses	จำนวน คนทำงาน Number of persons engaged	จำนวนลูกจ้าง Number of employees	ค่าใช้จ่ายด้าน บุคลากร Remuneration	รายรับ Receipts	ค่าใช้จ่าย Expenditures	มูลค่าเพิ่ม Value added	Region/ Size of establishment
<b>ทั่วประเทศ</b>	<b>2,550</b>	<b>122,726</b>	<b>120,087</b>	<b>17,694,824.6</b>	<b>72,768,843.4</b>	<b>35,335,979.1</b>	<b>37,432,864.2</b>	<b>Whole Kingdom</b>
ต่ำกว่า 60 ห้อง	1,669	16,289	14,046	1,082,696.4	3,839,595.4	1,272,315.2	2,567,280.2	Less than 60 rooms
60-149 ห้อง	543	28,923	28,599	3,006,055.8	10,224,849.0	4,785,922.6	5,438,926.3	60-149 rooms
150 ห้องขึ้นไป	338	77,514	77,442	13,606,072.4	58,704,399.0	29,277,741.3	29,426,657.7	150 rooms or more
<b>กรุงเทพมหานคร</b>	<b>373</b>	<b>45,213</b>	<b>45,060</b>	<b>9,388,693.7</b>	<b>41,530,857.0</b>	<b>22,393,542.9</b>	<b>19,137,314.1</b>	<b>Bangkok</b>
ต่ำกว่า 60 ห้อง	126	1,316	1,203	123,525.4	440,681.1	139,912.2	300,768.9	Less than 60 rooms
60-149 ห้อง	101	4,701	4,665	636,485.0	1,759,664.6	906,473.7	853,190.9	60-149 rooms
150 ห้องขึ้นไป	146	39,196	39,192	8,628,683.3	39,330,511.3	21,347,157.0	17,983,354.3	150 rooms or more
<b>กลาง</b>	<b>590</b>	<b>20,351</b>	<b>19,754</b>	<b>2,389,895.0</b>	<b>8,367,352.5</b>	<b>3,245,018.0</b>	<b>5,122,334.5</b>	<b>Central</b>
ต่ำกว่า 60 ห้อง	405	3,890	3,374	220,707.9	739,526.3	284,246.1	455,280.1	Less than 60 rooms
60-149 ห้อง	131	5,690	5,621	509,450.2	1,534,513.7	626,869.7	907,644.0	60-149 rooms
150 ห้องขึ้นไป	54	10,771	10,759	1,659,736.9	6,093,312.5	2,333,902.2	3,759,410.4	150 rooms or more
<b>เหนือ</b>	<b>550</b>	<b>14,018</b>	<b>13,323</b>	<b>1,170,760.0</b>	<b>4,424,207.3</b>	<b>1,985,021.0</b>	<b>2,439,186.2</b>	<b>Northern</b>
ต่ำกว่า 60 ห้อง	437	3,164	2,551	142,895.8	566,696.4	196,779.8	369,916.6	Less than 60 rooms
60-149 ห้อง	77	3,399	3,325	225,621.8	898,799.0	439,428.4	459,370.6	60-149 rooms
150 ห้องขึ้นไป	36	7,455	7,447	802,242.4	2,958,711.9	1,348,812.8	1,609,899.0	150 rooms or more
<b>ตะวันออกเฉียงเหนือ</b>	<b>393</b>	<b>12,879</b>	<b>12,387</b>	<b>830,661.2</b>	<b>3,119,229.8</b>	<b>1,441,418.9</b>	<b>1,677,810.9</b>	<b>Northeastern</b>
ต่ำกว่า 60 ห้อง	282	1,847	1,431	77,869.9	319,378.0	105,014.1	214,363.9	Less than 60 rooms
60-149 ห้อง	83	5,966	5,901	346,707.3	1,424,430.8	776,347.8	648,083.0	60-149 rooms
150 ห้องขึ้นไป	28	5,066	5,055	406,084.0	1,375,421.0	560,057.0	815,364.0	150 rooms or more
<b>ใต้</b>	<b>644</b>	<b>30,265</b>	<b>29,563</b>	<b>3,914,814.7</b>	<b>15,327,196.8</b>	<b>6,270,978.3</b>	<b>9,056,218.5</b>	<b>Southern</b>
ต่ำกว่า 60 ห้อง	419	6,072	5,487	517,697.4	1,773,313.6	546,363.0	1,226,950.7	Less than 60 rooms
60-149 ห้อง	151	9,167	9,087	1,287,791.5	4,607,440.9	2,036,803.0	2,570,637.8	60-149 rooms
150 ห้องขึ้นไป	74	15,026	14,989	2,109,325.8	8,946,442.3	3,687,812.3	5,258,630.0	150 rooms or more

ตาราง 19 ค่าใช้จ่ายด้านบุคลากรในปี 2550 จำแนกตามขนาดของกิจการ และภาค  
TABLE 19 REMUNERATION IN 2007 BY SIZE OF ESTABLISHMENT AND REGION

(พันบาท : In Thousand Baht)												
ภาค/ ขนาดของกิจการ	จำนวน โรงแรม/ เกสต์เฮาส์ Number of hotels/ guest houses	จำนวน คนทำงาน Number of persons engaged	จำนวนลูกจ้าง Number of employees	รวม Total	ค่าจ้าง เงินเดือน Wages/ salaries	ค่าล่วงเวลา โบนัส ฯลฯ Overtime, bonus and attendant allowance	สวัสดิการและผลประโยชน์ตอบแทน Fringe benefits		เงินสมทบ กองทุนเงินทดแทน Workmen's compensation fund	เงินสมทบ กองทุนการ ประกันสังคม Social security fund	ค่าใช้จ่ายด้าน บุคลากรอื่น ๆ Other personnel expenses	Region/ Size of establishment
							ค่ารักษาพยาบาล Medical care	อื่น ๆ Others				
ทั่วประเทศ	2,550	122,726	120,087	17,694,824.6	14,013,029.8	1,340,761.2	200,268.8	1,082,866.5	196,151.6	603,621.7	258,125.0	Whole Kingdom
ต่ำกว่า 60 ห้อง	1,669	16,289	14,046	1,082,696.4	909,233.3	54,709.5	3,473.3	66,899.3	2,736.8	42,613.2	3,031.0	Less than 60 rooms
60-149 ห้อง	543	28,923	28,599	3,006,055.8	2,416,499.4	214,681.4	12,903.7	207,754.5	13,834.7	117,161.3	23,220.8	60-149 rooms
150 ห้องขึ้นไป	338	77,514	77,442	13,606,072.4	10,687,297.1	1,071,370.3	183,891.8	808,212.7	179,580.1	443,847.2	231,873.2	150 rooms or more
กรุงเทพมหานคร	373	45,213	45,060	9,388,693.7	7,291,904.0	707,213.2	106,112.1	651,664.4	149,570.9	277,274.9	204,954.2	Bangkok
ต่ำกว่า 60 ห้อง	126	1,316	1,203	123,525.4	106,686.3	8,805.7	196.6	2,639.0	143.8	4,828.8	225.2	Less than 60 rooms
60-149 ห้อง	101	4,701	4,665	636,485.0	486,193.1	59,291.5	1,378.2	55,065.8	1,020.0	21,947.6	11,588.8	60-149 rooms
150 ห้องขึ้นไป	146	39,196	39,192	8,628,683.3	6,699,024.6	639,116.0	104,537.3	593,959.6	148,407.1	250,498.5	193,140.2	150 rooms or more
กลาง	590	20,351	19,754	2,389,895.0	1,972,546.1	145,901.8	31,218.4	82,124.8	21,903.7	102,026.5	34,173.7	Central
ต่ำกว่า 60 ห้อง	405	3,890	3,374	220,707.9	193,793.7	7,834.4	445.2	6,103.9	651.9	11,793.6	85.2	Less than 60 rooms
60-149 ห้อง	131	5,690	5,621	509,450.2	438,211.6	33,194.1	1,254.5	11,114.6	920.8	23,327.4	1,427.2	60-149 rooms
150 ห้องขึ้นไป	54	10,771	10,759	1,659,736.9	1,340,540.8	104,873.3	29,518.7	64,906.3	20,331.0	66,905.5	32,661.3	150 rooms or more
เหนือ	550	14,018	13,323	1,170,760.0	1,028,860.8	43,074.5	5,198.0	38,674.8	2,151.0	50,393.2	2,407.7	Northern
ต่ำกว่า 60 ห้อง	437	3,164	2,551	142,895.8	126,763.1	3,574.9	303.2	3,792.4	563.8	7,041.0	857.4	Less than 60 rooms
60-149 ห้อง	77	3,399	3,325	225,621.8	196,922.2	3,755.7	764.7	9,937.2	465.9	12,225.8	1,550.3	60-149 rooms
150 ห้องขึ้นไป	36	7,455	7,447	802,242.4	705,175.5	35,743.9	4,130.1	24,945.2	1,121.3	31,126.4	-	150 rooms or more
ตะวันออกเฉียงเหนือ	393	12,879	12,387	830,661.2	715,829.4	28,735.9	6,962.6	33,533.2	3,503.9	37,561.4	4,534.8	Northeastern
ต่ำกว่า 60 ห้อง	282	1,847	1,431	77,869.9	69,611.0	1,073.9	138.9	2,918.7	522.5	3,512.1	92.8	Less than 60 rooms
60-149 ห้อง	83	5,966	5,901	346,707.3	287,022.4	20,885.1	1,432.2	21,169.6	773.6	15,419.4	5.0	60-149 rooms
150 ห้องขึ้นไป	28	5,066	5,055	406,084.0	359,196.0	6,776.9	5,391.5	9,444.9	2,207.8	18,629.9	4,437.0	150 rooms or more
ใต้	644	30,265	29,563	3,914,814.7	3,003,889.5	415,835.8	50,777.7	276,869.3	19,022.1	136,365.7	12,054.6	Southern
ต่ำกว่า 60 ห้อง	419	6,072	5,487	517,697.4	412,379.2	33,420.6	2,389.4	51,445.3	854.8	15,437.7	1,770.4	Less than 60 rooms
60-149 ห้อง	151	9,167	9,087	1,287,791.5	1,008,150.1	97,555.0	8,074.1	110,467.3	10,654.4	44,241.1	8,649.5	60-149 rooms
150 ห้องขึ้นไป	74	15,026	14,989	2,109,325.8	1,583,360.2	284,860.2	40,314.2	114,956.7	7,512.9	76,686.9	1,634.7	150 rooms or more

ตาราง 20 ค่าใช้จ่ายในการดำเนินงานของโรงแรมและเกสต์เฮาส์ในปี 2550 จำแนกตามขนาดของกิจการ และภาค

TABLE 20 OPERATING EXPENSES OF HOTELS AND GUEST HOUSES BY SIZE OF ESTABLISHMENT AND REGION

ภาค/ ค่าใช้จ่ายในการดำเนินงาน	รวม Total	ขนาดของกิจการ (จำนวนห้อง) Size of establishment (room)			Region/ Operating expenses
		< 60	60 - 149	≥ 150	
		(พันบาท : In Thousand Baht)			
ทั่วราชอาณาจักร	39,481,379.3	1,454,975.5	5,094,880.2	32,931,523.6	Whole Kingdom
ค่าซื้อสินค้าประเภทอาหารและเครื่องดื่ม	12,023,826.8	354,030.8	1,300,106.7	10,369,689.3	Food and beverages
ค่าไฟฟ้า	4,703,830.8	336,592.5	900,351.3	3,466,887.0	Electricity
ค่าน้ำประปา	845,531.4	75,560.4	196,358.1	573,612.9	Water supply
ค่าก๊าซ	425,510.7	13,486.6	71,399.7	340,624.4	Gas
ค่าน้ำมันเชื้อ	726,839.4	27,480.4	94,827.3	604,531.7	Fuels
ค่าไปรษณีย์ ค่าโทรศัพท์ ค่าโทรสาร	354,794.6	29,004.3	59,558.0	266,232.3	Postal telegraph, telephone, facsimile
ค่าเครื่องเขียน แบบพิมพ์ หนังสือพิมพ์ และวัสดุสิ้นเปลือง	1,198,937.9	28,522.3	151,940.6	1,018,475.0	Stationery and wastage materials
ค่าทำบัญชี ค่าปรึกษา ค่านายความ ค่าตรวจสอบบัญชี	166,935.2	14,300.8	53,465.9	99,168.5	Accountancy and consulting services
ค่าใช้จ่ายในการฝึกอบรม ค่าวิจัย วางแผนและพัฒนา ค่าจ้างผู้เชี่ยวชาญต่างประเทศ	420,648.7	3,557.4	47,704.6	369,386.7	Cost of training, research, planning development and foreigner consultant
ค่าโฆษณา	1,177,782.6	11,888.2	161,333.0	1,004,561.4	Advertising
ค่านายประกันภัย	393,737.6	20,976.2	54,361.4	318,400.0	Insurance premium
ค่าใช้จ่ายเกี่ยวกับการให้บริการอินเทอร์เน็ต	83,683.5	3,882.0	14,030.5	65,771.0	Internet services
ค่าใช้จ่ายเกี่ยวกับการบำรุงรักษาอุปกรณ์คอมพิวเตอร์	176,480.9	5,054.1	17,368.2	154,058.6	Repair and maintenance of computer accessories
ค่านายหน้า	369,981.3	16,540.1	58,873.0	294,568.2	Commission paid
ค่ารับรอง	302,803.1	16,586.0	50,196.0	236,021.1	Entertainment
- ค่าอาหารและเครื่องดื่ม	199,542.9	9,247.4	31,556.1	158,739.4	- Meal and beverage
- ค่ากิจกรรมเพื่อความบันเทิง นันทนาการ เช่น กีฬาต่าง ๆ	39,762.1	1,555.5	10,156.0	28,050.6	- Recreational
- ค่าที่พัก	63,498.1	5,783.1	8,483.9	49,231.1	- Lodging
ค่าพาหนะและค่าที่พักที่ใช่เฉพาะเพื่อกิจการ	224,241.5	15,759.0	32,876.4	175,606.1	Transportation
ค่าธรรมเนียมใบอนุญาต	124,816.8	8,624.5	26,733.2	89,449.1	Permission fee
ค่าบำรุงการกุศล	73,556.8	14,018.8	25,830.5	33,707.5	Charity
ค่าซ่อมแซมอาคาร และสินทรัพย์ต่าง ๆ	2,752,300.5	120,628.9	303,580.0	2,328,091.6	Repairing and maintenance of fixed assets
ค่าเช่าอาคาร อาคารพร้อมที่ดิน ยานพาหนะ เครื่องจักรและเครื่องมือ ฯลฯ	1,345,018.6	36,980.2	231,628.3	1,076,410.1	Rent on building, vehicles, machinery etc.
ค่าเช่าที่ดิน	659,744.8	49,158.5	56,107.3	554,479.0	Rent on land
ขาดทุนจากการเปลี่ยนแปลงอัตราแลกเปลี่ยนฯ	136,503.9	29,089.6	202.9	107,211.4	Loss of currency exchange
ค่าดอกเบี้ยจ่าย	3,251,681.7	100,496.7	238,804.9	2,912,380.1	Interest paid
หนี้สูญ	97,469.9	3,915.6	13,842.5	79,711.8	Bad debts
ค่าเครื่องใช้ที่ทำด้วยผ้า	572,381.7	23,993.8	72,064.1	476,323.8	Linen expenses
ค่าผลิตภัณฑ์ทำความสะอาดต่าง ๆ	785,414.5	36,737.4	99,342.3	649,334.8	Sanitary products
อื่นๆ	6,086,924.1	58,100.4	761,993.5	5,266,830.2	Others

ตาราง 20 ค่าใช้จ่ายในการดำเนินงานของโรงแรมและเกสต์เฮาส์ในปี 2550 จำแนกตามขนาดของกิจการ และภาค (ต่อ)

TABLE 20 OPERATING EXPENSES OF HOTELS AND GUEST HOUSES BY SIZE OF ESTABLISHMENT AND REGION (Cont'd)

(พันบาท : In Thousand Baht)

ภาค/ ค่าใช้จ่ายในการดำเนินงาน	รวม Total	ขนาดของกิจการ (จำนวนห้อง) Size of establishment (room)			Region/ Operating expenses
		< 60	60 - 149	≥ 150	
กรุงเทพมหานคร	24,875,097.5	167,271.8	981,040.4	23,726,785.3	Bangkok
ค่าซื้อสินค้าประเภทอาหารและเครื่องดื่ม	7,704,252.8	18,860.0	109,422.1	7,575,970.7	Food and beverages
ค่าไฟฟ้า	2,440,338.3	44,552.4	184,279.0	2,211,506.9	Electricity
ค่าน้ำประปา	435,853.6	13,957.6	47,811.7	374,084.3	Water supply
ค่าก๊าซ	221,279.7	1,676.7	11,157.1	208,445.9	Gas
ค่าน้ำมันเชื้อ	375,438.3	2,508.3	12,154.3	360,775.7	Fuels
ค่าไปรษณีย์ ค่าโทรศัพท์ ค่าโทรสาร	209,599.8	1,832.6	11,632.2	196,135.0	Postal telegraph, telephone, facsimile
ค่าเครื่องเขียน แบบพิมพ์ หนังสือพิมพ์ และวัสดุสิ้นเปลือง	787,182.4	3,250.0	36,498.4	747,434.0	Stationery and wastage materials
ค่าทำบัญชี ค่าปรึกษา ค่าทนายความ ค่าตรวจสอบบัญชี	76,878.5	2,183.3	20,664.2	54,031.0	Accountancy and consulting services
ค่าใช้จ่ายในการฝึกอบรม ค่าวิจัย วางแผนและพัฒนา ค่าจ้างผู้เชี่ยวชาญต่างประเทศ	267,491.4	691.5	863.0	265,936.9	Cost of training, research, planning development and foreigner consultant
ค่าโฆษณา	850,413.7	540.0	18,581.7	831,292.0	Advertising
ค่าเบี้ยประกันภัย	245,428.7	3,625.8	6,164.3	235,638.6	Insurance premium
ค่าใช้จ่ายเกี่ยวกับการให้บริการอินเทอร์เน็ต	55,930.2	1,587.2	2,653.4	51,689.6	Internet services
ค่าใช้จ่ายเกี่ยวกับการบำรุงรักษาอุปกรณ์คอมพิวเตอร์	104,499.5	573.0	1,947.0	101,979.5	Repair and maintenance of computer accessories
ค่าขนานหน้า	198,542.5	600.0	3,072.0	194,870.5	Commission paid
ค่ารับรอง	149,235.0	2,059.8	5,523.2	141,652.0	Entertainment
- ค่าอาหารและเครื่องดื่ม	116,461.5	1,837.8	4,236.1	110,387.6	- Meal and beverage
- ค่ากิจกรรมเพื่อความบันเทิง นันทนาการ เช่น กีฬาต่างๆ	14,916.3	88.7	978.7	13,848.9	- Recreational
- ค่าที่พัก	17,857.2	133.3	308.4	17,415.5	- Lodging
ค่าพาหนะและค่าที่พักที่ใช้เฉพาะเพื่อกิจการ	101,690.5	362.4	4,960.2	96,367.9	Transportation
ค่าธรรมเนียมใบอนุญาต	67,093.9	1,284.6	2,378.4	63,430.9	Permission fee
ค่าบำรุงการกุศล	16,233.5	225.3	315.3	15,692.9	Charity
ค่าซ่อมแซมอาคาร และสินทรัพย์ต่างๆ	1,726,148.6	8,278.9	29,948.6	1,687,921.1	Repairing and maintenance of fixed assets
ค่าเช่าอาคาร อาคารพร้อมที่ดิน ยานพาหนะ เครื่องจักรและเครื่องมือ ฯลฯ	1,078,324.0	13,363.1	115,808.3	949,152.6	Rent on building, vehicles, machinery etc.
ค่าเช่าที่ดิน	446,750.0	17,197.5	10,166.3	419,386.2	Rent on land
ขาดทุนจากการเปลี่ยนแปลงอัตราแลกเปลี่ยนเงิน	99,456.8	75.0	115.1	99,266.7	Loss of currency exchange
ค่าดอกเบี้ยจ่าย	1,864,951.6	9,866.2	62,902.1	1,792,183.3	Interest paid
หนี้สูญ	70,396.3	221.0	1,383.2	68,792.1	Bad debts
ค่าเครื่องใช้ที่ทำด้วยผ้า	461,740.4	3,455.3	16,647.2	441,637.9	Linen expenses
ค่าผลิตภัณฑ์ทำความสะอาดต่างๆ	571,411.4	7,020.0	24,149.1	540,242.3	Sanitary products
อื่นๆ	4,248,536.1	7,424.3	239,843.0	4,001,268.8	Others



ตาราง 20 ค่าใช้จ่ายในการดำเนินงานของโรงแรมและเกสต์เฮาส์ในปี 2550 จำแนกตามขนาดของกิจการ และภาค (ต่อ)

TABLE 20 OPERATING EXPENSES OF HOTELS AND GUEST HOUSES BY SIZE OF ESTABLISHMENT AND REGION (Cont'd)

(พันบาท : In Thousand Baht)						
ภาค/ ค่าใช้จ่ายในการดำเนินงาน	รวม Total	ขนาดของกิจการ (จำนวนห้อง) Size of establishment (room)			Region/ Operating expenses	
		< 60	60 - 149	≥ 150		
กลาง	3,693,443.1	312,044.0	661,848.8	2,719,550.3	Central	
ค่าซื้อสินค้าประเภทอาหารและเครื่องดื่ม	1,054,071.1	56,293.4	248,126.4	749,651.3	Food and beverages	
ค่าไฟฟ้า	601,606.4	99,196.7	163,603.1	338,806.6	Electricity	
ค่าน้ำประปา	108,076.5	18,682.0	24,938.7	64,455.8	Water supply	
ค่าก๊าซ	59,698.9	3,354.9	10,322.5	46,021.5	Gas	
ค่าน้ำมันเชื้อ	93,405.3	5,647.0	20,462.9	67,295.4	Fuels	
ค่าไปรษณีย์-ค่าโทรศัพท์-ค่าโทรสาร	39,992.7	5,586.6	7,510.0	26,896.1	Postal telegraph, telephone, facsimile	
ค่าเครื่องเขียน แบบพิมพ์ หนังสือพิมพ์ และวัสดุสิ้นเปลือง	92,075.1	6,387.1	19,243.2	66,444.8	Stationery and wastage materials	
ค่าทำบัญชี ค่าปรึกษา ค่าทนายความ ค่าตรวจสอบบัญชี	20,855.6	2,493.0	7,180.7	11,181.9	Accountancy and consulting services	
ค่าใช้จ่ายในการฝึกอบรม ค่าวิจัย วางแผนและพัฒนา ค่าจ้างผู้เชี่ยวชาญต่างประเทศ	10,719.5	310.6	1,874.0	8,534.9	Cost of training, research, planning development and foreigner consultant	
ค่าโฆษณา	25,516.0	2,794.5	2,094.4	20,627.1	Advertising	
ค่าเบี้ยประกันภัย	25,022.5	3,215.7	4,049.2	17,757.6	Insurance premium	
ค่าใช้จ่ายเกี่ยวกับการใช้บริการอินเทอร์เน็ต	8,148.7	498.0	1,662.8	5,987.9	Internet services	
ค่าใช้จ่ายเกี่ยวกับการบำรุงรักษาอุปกรณ์คอมพิวเตอร์	19,417.6	610.5	978.0	17,829.1	Repair and maintenance of computer accessories	
ค่านายหน้า	30,310.6	4,048.2	527.5	25,734.9	Commission paid	
ค่ารับรอง	19,572.2	4,402.3	1,339.4	13,830.5	Entertainment	
- ค่าอาหารและเครื่องดื่ม	14,374.3	1,437.0	784.1	12,153.2	- Meal and beverage	
- ค่ากิจกรรมเพื่อความบันเทิง นันทนาการ เช่น กีฬาต่างๆ	1,258.7	56.0	196.1	1,006.6	- Recreational	
- ค่าที่พัก	3,939.2	2,909.3	359.2	670.7	- Lodging	
ค่าพาหนะและค่าที่พักที่ใช้จ่ายเพื่อกิจการ	13,297.3	2,039.8	1,428.3	9,829.2	Transportation	
ค่าธรรมเนียมใบอนุญาต	11,235.3	1,433.9	3,032.4	6,769.0	Permission fee	
ค่าบำรุงการกุศล	5,626.1	1,227.2	1,063.5	3,335.4	Charity	
ค่าซ่อมแซมอาคาร และสินทรัพย์ต่างๆ	183,092.9	16,668.3	33,704.5	132,720.1	Repairing and maintenance of fixed assets	
ค่าเช่าอาคาร อาคารพร้อมที่ดิน ยานพาหนะ เครื่องจักรและเครื่องมือ ฯลฯ	91,898.5	8,121.4	27,490.7	56,286.4	Rent on building, vehicles, machinery etc.	
ค่าเช่าที่ดิน	130,995.7	9,280.6	20,534.2	101,180.9	Rent on land	
ขาดทุนจากการเปลี่ยนแปลงอัตราแลกเปลี่ยน	1,016.8	-	-	1,016.8	Loss of currency exchange	
ค่าดอกเบี้ยจ่าย	314,286.8	18,220.6	12,615.6	283,450.6	Interest paid	
หนี้สูญ	2,125.9	296.6	1,829.3	-	Bad debts	
ค่าเครื่องใช้ที่ทำด้วยผ้า	34,489.2	6,659.9	10,375.1	17,454.2	Linen expenses	
ค่าผลิตภัณฑ์ทำความสะอาดต่างๆ	54,137.3	10,918.3	12,759.2	30,459.8	Sanitary products	
อื่นๆ	642,752.6	23,656.9	23,103.2	595,992.5	Others	

ตาราง 20 ค่าใช้จ่ายในการดำเนินงานของโรงแรมและเกสต์เฮาส์ในปี 2550 จำแนกตามขนาดของกิจการ และภาค (ต่อ)

TABLE 20 OPERATING EXPENSES OF HOTELS AND GUEST HOUSES BY SIZE OF ESTABLISHMENT AND REGION (Cont'd)

(พันบาท : In Thousand Baht)

ภาค/ ค่าใช้จ่ายในการดำเนินงาน	รวม Total	ขนาดของกิจการ (จำนวนห้อง) Size of establishment (room)			Region/ Operating expenses
		< 60	60 - 149	≥ 150	
		เหนือ	2,531,176.7	210,617.3	
ค่าซื้อสินค้าประเภทอาหารและเครื่องดื่ม	779,005.3	43,905.5	155,658.9	579,440.9	Food and beverages
ค่าไฟฟ้า	404,239.6	59,073.9	93,097.1	252,068.6	Electricity
ค่าน้ำประปา	37,384.6	14,472.0	10,683.6	12,229.0	Water supply
ค่าก๊าซ	35,880.7	1,702.7	6,028.2	28,149.8	Gas
ค่าน้ำมันเชื้อ	74,403.3	5,728.1	8,990.7	59,684.5	Fuels
ค่าไปรษณีย์ ค่าโทรศัพท์ ค่าโทรสาร	16,647.1	4,612.4	3,743.4	8,291.3	Postal telegraph, telephone, facsimile
ค่าเครื่องเขียน แบบพิมพ์ หนังสือพิมพ์ และวัสดุสิ้นเปลือง	62,346.8	3,008.1	14,064.0	45,274.7	Stationery and wastage materials
ค่าทำบัญชี ค่าปรึกษา ค่าทนายความ ค่าตรวจสอบบัญชี	12,142.0	2,250.4	4,692.0	5,199.6	Accountancy and consulting services
ค่าใช้จ่ายในการฝึกอบรม ค่าวิจัย วางแผนและพัฒนา ค่าจ้างผู้เชี่ยวชาญต่างประเทศ	1,899.8	187.2	286.0	1,426.6	Cost of training, research, planning development and foreigner consultant
ค่าโฆษณา	54,607.4	2,123.9	2,953.5	49,530.0	Advertising
ค่าเบี้ยประกันภัย	22,003.4	2,643.7	3,626.6	15,733.1	Insurance premium
ค่าใช้จ่ายเกี่ยวกับการใช้บริการอินเทอร์เน็ต	2,331.1	536.8	531.9	1,262.4	Internet services
ค่าใช้จ่ายเกี่ยวกับการบำรุงรักษาอุปกรณ์คอมพิวเตอร์	4,203.5	588.7	1,254.5	2,360.3	Repair and maintenance of computer accessories
ค่านายหน้า	12,312.9	278.3	1,646.9	10,387.7	Commission paid
ค่ารับรอง	20,457.3	3,537.2	4,905.9	12,014.2	Entertainment
- ค่าอาหารและเครื่องดื่ม	10,735.8	2,328.1	1,993.2	6,414.5	- Meal and beverage
- ค่ากิจกรรมเพื่อความบันเทิง นันทนาการ เช่น กีฬาต่างๆ	2,479.2	546.6	884.8	1,047.8	- Recreational
- ค่าที่พัก	7,242.3	662.5	2,027.9	4,551.9	- Lodging
ค่าพาหนะและค่าที่พักที่ใช้เฉพาะเพื่อกิจการ	18,276.9	959.8	3,631.5	13,685.6	Transportation
ค่าธรรมเนียมใบอนุญาต	12,185.8	1,674.9	4,011.8	6,499.1	Permission fee
ค่าบำรุงการกุศล	4,372.5	1,080.8	2,036.0	1,255.7	Charity
ค่าซ่อมแซมอาคาร และสินทรัพย์ต่างๆ	126,810.0	16,972.4	21,134.4	88,703.2	Repairing and maintenance of fixed assets
ค่าเช่าอาคาร อาคารพร้อมที่ดิน ยานพาหนะ เครื่องจักรและเครื่องมือ ฯลฯ	36,237.7	6,213.8	26,478.1	3,545.8	Rent on building, vehicles, machinery etc.
ค่าเช่าที่ดิน	10,059.6	2,077.0	2,422.9	5,559.7	Rent on land
ขาดทุนจากการเปลี่ยนแปลงอัตราแลกเปลี่ยนเงินฯ	-	-	-	-	Loss of currency exchange
ค่าดอกเบี้ยจ่าย	525,315.4	11,415.6	43,244.1	470,655.7	Interest paid
หนี้สูญ	10,780.6	344.9	1,289.0	9,146.7	Bad debts
ค่าเครื่องใช้ที่ทำด้วยผ้า	32,097.2	4,901.9	18,404.9	8,790.4	Linen expenses
ค่าผลิตภัณฑ์ทำความสะอาดต่างๆ	32,802.5	8,265.8	12,068.5	12,468.2	Sanitary products
อื่นๆ	182,373.7	12,061.5	39,500.1	130,812.1	Others

ตาราง 20 ค่าใช้จ่ายในการดำเนินงานของโรงแรมและเกสต์เฮาส์ในปี 2550 จำแนกตามขนาดของกิจการ และภาค (ต่อ)

TABLE 20 OPERATING EXPENSES OF HOTELS AND GUEST HOUSES BY SIZE OF ESTABLISHMENT AND REGION (Cont'd)

ภาค/ ค่าใช้จ่ายในการดำเนินงาน	รวม Total	ขนาดของกิจการ (จำนวนห้อง) Size of establishment (room)			Region/ Operating expenses
		< 60	60 - 149	≥ 150	
ตะวันออกเฉียงเหนือ	1,567,542.2	111,876.0	795,973.8	659,692.4	Northeastern
ค่าซื้อสินค้าประเภทอาหารและเครื่องดื่ม	536,346.3	12,030.2	310,701.8	213,614.3	Food and beverages
ค่าไฟฟ้า	369,412.6	36,532.0	175,187.4	157,693.2	Electricity
ค่าน้ำประปา	77,931.2	9,888.1	37,316.8	30,726.3	Water supply
ค่าก๊าซ	32,414.8	669.3	18,128.1	13,617.4	Gas
ค่าน้ำมันเชื้อ	54,538.5	2,531.4	20,758.5	31,248.6	Fuels
ค่าไปรษณีย์ ค่าโทรศัพท์ ค่าโทรสาร	13,432.7	2,374.5	6,424.1	4,634.1	Postal telegraph, telephone, facsimile
ค่าเครื่องเขียน แบบพิมพ์ หนังสือพิมพ์ และวัสดุสิ้นเปลือง	34,782.3	1,718.6	11,547.6	21,516.1	Stationery and wastage materials
ค่าทำบัญชี ค่าปรึกษา ค่าทนายความ ค่าตรวจสอบบัญชี	7,629.8	1,889.6	3,873.9	1,866.3	Accountancy and consulting services
ค่าใช้จ่ายในการฝึกอบรม ค่าวิจัย วางแผนและพัฒนา ค่าจ้างผู้เชี่ยวชาญต่างประเทศ	4,633.1	81.5	1,299.4	3,252.2	Cost of training, research, planning development and foreigner consultant
ค่าโฆษณา	20,069.8	858.8	8,759.0	10,452.0	Advertising
ค่าเบี้ยประกันภัย	21,507.1	1,161.0	9,498.9	10,847.2	Insurance premium
ค่าใช้จ่ายเกี่ยวกับการใช้บริการอินเทอร์เน็ต	1,977.0	164.9	766.7	1,045.4	Internet services
ค่าใช้จ่ายเกี่ยวกับการบำรุงรักษาอุปกรณ์คอมพิวเตอร์	7,576.2	280.5	4,143.1	3,152.6	Repair and maintenance of computer accessories
ค่านายหน้า	2,627.6	39.2	1,930.4	658.0	Commission paid
ค่ารับรอง	9,974.9	409.6	6,115.9	3,449.4	Entertainment
- ค่าอาหารและเครื่องดื่ม	5,402.8	311.8	3,332.2	1,758.8	- Meal and beverage
- ค่ากิจกรรมเพื่อความบันเทิง นันทนาการ เช่น กีฬาต่างๆ	2,676.1	21.9	1,022.1	1,632.1	- Recreational
- ค่าที่พัก	1,896.0	75.9	1,761.6	58.5	- Lodging
ค่าพาหนะและค่าที่พักที่ใช้เฉพาะเพื่อกิจการ	8,523.7	254.5	728.5	7,540.7	Transportation
ค่าธรรมเนียมใบอนุญาต	7,351.4	1,015.6	4,483.6	1,852.2	Permission fee
ค่าบำรุงการกุศล	6,596.9	641.2	3,405.3	2,550.4	Charity
ค่าซ่อมแซมอาคาร และสินทรัพย์ต่างๆ	84,167.1	12,836.7	47,691.0	23,639.4	Repairing and maintenance of fixed assets
ค่าเช่าอาคาร อาคารพร้อมที่ดิน ยานพาหนะ เครื่องจักรและเครื่องมือ ฯลฯ	12,242.6	1,938.8	4,783.4	5,520.4	Rent on building, vehicles, machinery etc.
ค่าเช่าที่ดิน	1,793.5	1,425.5	180.0	188.0	Rent on land
ขาดทุนจากการเปลี่ยนแปลงอัตราแลกเปลี่ยนฯ	3,358.0	-	28.0	3,330.0	Loss of currency exchange
ค่าดอกเบี้ยจ่าย	116,933.7	3,184.9	18,574.6	95,174.2	Interest paid
หนี้สูญ	4,038.1	2,251.5	843.3	943.3	Bad debts
ค่าเครื่องใช้ที่ทำด้วยผ้า	13,229.8	4,188.9	6,788.6	2,252.3	Linen expenses
ค่าผลิตภัณฑ์ทำความสะอาดต่างๆ	34,996.1	4,239.1	22,344.8	8,412.2	Sanitary products
อื่นๆ	79,457.4	9,270.1	69,671.1	516.2	Others

(พันบาท : In Thousand Baht)

ตาราง 28 ค่าใช้จ่ายในการดำเนินงานของโรงแรมและที่พักอาศัยในปี 2550 จำแนกตามขนาดของกิจการ และภาค (ต่อ)

TABLE 28 OPERATING EXPENSES OF HOTELS AND GUEST HOUSES BY SIZE OF ESTABLISHMENT AND REGION (Cont'd)

(พันบาท : In Thousand Baht)

ภาค/ ค่าใช้จ่ายในการดำเนินงาน	รวม Total	ขนาดของกิจการ (จำนวนห้อง) Size of establishment (room)			Region/ Operating expenses
		< 60	60 - 149	≥ 150	
ใต้	6,814,119.8	653,166.4	2,169,632.7	3,991,320.7	Southern
ค่าซื้อสินค้าประเภทอาหารและเครื่องดื่ม	1,950,151.4	222,941.7	476,197.6	1,251,012.1	Food and beverages
ค่าไฟฟ้า	888,233.8	97,237.4	284,184.8	506,811.6	Electricity
ค่าน้ำประปา	186,285.6	18,560.7	75,607.3	92,117.6	Water supply
ค่าก๊าซ	76,236.6	6,082.9	25,763.9	44,389.8	Gas
ค่าน้ำมันเชื้อ	129,053.9	11,065.6	32,460.7	85,527.6	Fuels
ค่าไปรษณีย์ ค่าโทรศัพท์ ค่าโทรสาร	75,122.3	14,598.0	30,248.4	30,275.9	Postal telegraph, telephone, facsimile
ค่าเครื่องเขียน แบบพิมพ์ หนังสือพิมพ์ และวัสดุสิ้นเปลือง	222,551.4	14,158.5	70,587.5	137,805.4	Stationery and wastage materials
ค่าทำบัญชี ค่าปรึกษา ค่าทนายความ ค่าตรวจสอบบัญชี	49,429.3	5,484.6	17,055.0	26,889.7	Accountancy and consulting services
ค่าใช้จ่ายในการฝึกอบรม ค่าวิจัย วางแผนและพัฒนา ค่าจ้างผู้เชี่ยวชาญต่างประเทศ	135,905.0	2,286.7	43,382.2	90,236.1	Cost of training, research, planning development and foreigner consultant
ค่าโฆษณา	227,175.8	5,571.0	128,944.5	92,660.3	Advertising
ค่าเบี้ยประกันภัย	79,775.8	10,330.0	31,022.3	38,423.5	Insurance premium
ค่าใช้จ่ายเกี่ยวกับการใช้บริการอินเทอร์เน็ต	15,296.5	1,095.1	8,415.6	5,785.8	Internet services
ค่าใช้จ่ายเกี่ยวกับการบำรุงรักษาอุปกรณ์คอมพิวเตอร์	40,784.0	3,001.3	9,045.6	28,737.1	Repair and maintenance of computer accessories
ค่านายหน้า	126,187.6	11,574.3	51,696.3	62,917.0	Commission paid
ค่ารับรอง	103,563.8	6,177.1	32,311.6	65,075.1	Entertainment
- ค่าอาหารและเครื่องดื่ม	52,568.5	3,332.6	21,210.6	28,025.3	- Meal and beverage
- ค่ากิจกรรมเพื่อความบันเทิง นันทนาการ เช่น กีฬาต่างๆ	18,431.9	842.4	7,074.3	10,515.2	- Recreational
- ค่าที่พัก	32,563.4	2,002.1	4,026.7	26,534.6	- Lodging
ค่าพาหนะและค่าที่พักรถใช้เฉพาะเพื่อกิจการ	82,453.2	12,142.7	22,127.9	48,182.6	Transportation
ค่าธรรมเนียมใบอนุญาต	26,950.4	3,225.5	12,827.0	10,897.9	Permission fee
ค่าบำรุงการกุศล	40,727.8	10,844.4	19,010.4	10,873.0	Charity
ค่าซ่อมแซมอาคาร และสินทรัพย์ต่างๆ	632,081.9	65,872.7	171,101.5	395,107.7	Repairing and maintenance of fixed assets
ค่าเช่าอาคาร อาคารพร้อมที่ดิน ยานพาหนะ เครื่องจักรและเครื่องมือ ฯลฯ	126,315.8	7,343.1	57,067.8	61,904.9	Rent on building, vehicles, machinery etc.
ค่าเช่าที่ดิน	70,146.0	19,177.9	22,803.9	28,164.2	Rent on land
ขาดทุนจากการเปลี่ยนแปลงอัตราแลกเปลี่ยนฯ	32,672.3	29,014.6	59.8	3,597.9	Loss of currency exchange
ค่าดอกเบี้ยจ่าย	430,194.2	57,809.4	101,468.4	270,916.4	Interest paid
หนี้สูญ	10,129.0	801.6	3,497.6	829.8	Bad debts
ค่าเครื่องใช้ที่ทำด้วยผ้า	30,825.1	4,787.8	19,848.3	6,189.0	Linen expenses
ค่าผลิตภัณฑ์ทำความสะอาดต่างๆ	92,067.2	6,294.3	28,020.8	57,752.1	Sanitary products
อื่นๆ	933,804.1	5,687.5	389,876.0	538,240.6	Others

ตาราง 21 รายรับจากการดำเนินงานของโรงแรมและเกสต์เฮาส์ในปี 2550 จำแนกตามขนาดของกิจการ และภาค

TABLE 21 RECEIPTS OF HOTELS AND GUEST HOUSES BY SIZE OF ESTABLISHMENT AND REGION

(พันบาท : In Thousand Baht)										
ภาค/ ขนาดของกิจการ	จำนวนโรงแรม/ เกสต์เฮาส์ Number of hotels/ guest houses	รวม Total	รายรับจากการขายห้องพัก Receipts from guest room sales		รายรับจาก ภัตตาคาร/ ห้องอาหาร Receipts from restaurant	รายรับจาก สถานบันเทิง Receipts from entertainment	รายรับจาก ร้านขายของ ที่ระลึก Receipts from souvenir shop	รายรับจาก การให้เช่าห้อง ประชุม/สัมมนา Receipts from function and meeting room sale	รายรับอื่น ๆ Other receipts	Region/ Size of establishment
			ทั้งสิ้น Total	ทางเว็บไซต์ Online sales						
<b>ทั่วประเทศ</b>	2,550	73,728,129.8	41,914,043.1	1,370,493.2	17,709,514.3	3,553,102.2	203,961.1	3,613,672.8	6,733,836.3	<b>Whole Kingdom</b>
ต่ำกว่า 60 ห้อง	1,669	3,913,086.2	2,891,962.1	15,052.4	551,502.3	41,143.0	37,895.4	35,588.8	354,994.6	Less than 60 rooms
60-149 ห้อง	543	10,352,720.2	6,717,335.7	58,026.4	1,966,798.7	302,155.6	18,347.3	497,951.6	850,131.3	60-149 rooms
150 ห้องขึ้นไป	338	59,462,323.4	32,304,745.3	1,297,414.4	15,191,213.3	3,209,803.6	147,718.4	3,080,132.4	5,528,710.4	150 rooms or more
<b>กรุงเทพมหานคร</b>	373	42,197,631.0	22,895,823.2	1,198,523.1	10,413,239.7	1,963,178.7	102,090.2	2,441,705.8	4,381,593.4	<b>Bangkok</b>
ต่ำกว่า 60 ห้อง	126	443,951.1	397,780.8	405.0	22,279.9	1,584.0	1,380.0	974.3	19,952.1	Less than 60 rooms
60-149 ห้อง	101	1,782,025.3	1,370,084.0	50,272.3	163,812.1	26,173.9	-	292.1	221,663.2	60-149 rooms
150 ห้องขึ้นไป	146	39,971,654.6	21,127,958.4	1,147,845.8	10,227,147.7	1,935,420.8	100,710.2	2,440,439.4	4,139,978.1	150 rooms or more
<b>กลาง</b>	590	8,425,666.3	5,372,671.7	142,134.6	1,759,081.8	442,371.5	35,921.3	229,904.1	585,715.9	<b>Central</b>
ต่ำกว่า 60 ห้อง	405	741,665.0	601,359.6	2,231.7	88,472.2	6,431.7	17.5	18,535.0	26,849.0	Less than 60 rooms
60-149 ห้อง	131	1,548,186.0	963,643.6	774.4	324,324.7	30,781.9	4,848.3	36,798.5	187,789.0	60-149 rooms
150 ห้องขึ้นไป	54	6,135,815.3	3,807,668.5	139,128.5	1,346,284.9	405,157.9	31,055.5	174,570.6	371,077.9	150 rooms or more
<b>เหนือ</b>	550	4,433,323.5	2,472,885.6	8,796.1	1,142,193.0	327,768.9	5,943.7	216,159.1	268,373.2	<b>Northern</b>
ต่ำกว่า 60 ห้อง	437	568,299.5	461,448.5	2,099.4	75,378.3	13,286.8	2,062.3	8,452.7	7,670.9	Less than 60 rooms
60-149 ห้อง	77	900,110.6	514,217.6	1,470.9	214,039.3	93,301.4	2,537.7	31,324.8	44,689.8	60-149 rooms
150 ห้องขึ้นไป	36	2,964,913.4	1,497,219.5	5,225.8	852,775.4	221,180.7	1,343.7	176,381.6	216,012.5	150 rooms or more
<b>ตะวันออกเฉียงเหนือ</b>	393	3,121,180.6	1,574,900.0	2,694.3	700,064.8	242,326.3	6,461.6	493,644.1	103,783.8	<b>Northeastern</b>
ต่ำกว่า 60 ห้อง	282	319,957.3	291,561.4	80.0	15,533.4	4,621.8	100.0	2,632.1	5,508.6	Less than 60 rooms
60-149 ห้อง	83	1,425,518.2	679,549.1	2,614.3	217,743.8	100,008.6	1,152.2	354,253.1	72,811.4	60-149 rooms
150 ห้องขึ้นไป	28	1,375,705.1	603,789.5	-	466,787.6	137,695.9	5,209.4	136,758.9	25,463.8	150 rooms or more
<b>ใต้</b>	644	15,550,328.4	9,597,762.6	18,345.1	3,694,935.0	577,456.8	53,544.3	232,259.7	1,394,370.0	<b>Southern</b>
ต่ำกว่า 60 ห้อง	419	1,839,213.3	1,139,811.8	10,236.3	349,838.5	15,218.7	34,335.6	4,994.7	295,014.0	Less than 60 rooms
60-149 ห้อง	151	4,696,880.1	3,189,841.4	2,894.5	1,046,878.8	51,889.8	9,809.1	75,283.1	323,177.9	60-149 rooms
150 ห้องขึ้นไป	74	9,014,235.0	5,268,109.4	5,214.3	2,298,217.7	510,348.3	9,399.6	151,981.9	776,178.1	150 rooms or more

ตาราง 22 มูลค่าสินทรัพย์หมุนเวียนของโรงแรมและเกสต์เฮาส์ ณ วันที่ 31 ธันวาคม 2550 จำแนกตามขนาดของกิจการ และภาค

TABLE 22 VALUE OF CURRENT ASSETS OF HOTELS AND GUEST HOUSES AS OF DECEMBER 31, 2007 BY SIZE OF ESTABLISHMENT AND REGION

(พันบาท : In Thousand Baht)

ภาค/ ขนาดของกิจการ	จำนวนโรงแรม/ เกสต์เฮาส์ Number of hotels/ guest houses	รวม Total	เงินสด Cash/Currency	เงินฝากธนาคาร พาณิชย์ Deposits with Commercial Bank	เงินฝากธนาคาร ออมสิน Deposits with Government Savings Bank	พันธบัตร/ ตั๋วเงิน Bonds/ Promissory note/ Bills	ลูกหนี้ Debtor	สินทรัพย์อื่น ๆ Other assets	Region/ Size of establishment
ทั่วประเทศ	2,550	145,416,079.0	14,309,595.8	23,874,866.2	105,177.8	9,436,930.6	19,380,433.9	78,309,074.7	Whole Kingdom
ต่ำกว่า 60 ห้อง	1,669	3,485,947.2	282,993.7	778,088.1	22,776.4	20,367.1	1,276,521.3	1,105,200.6	Less than 60 rooms
60-149 ห้อง	543	6,564,603.4	403,412.0	1,634,966.2	33,844.5	35,989.1	1,369,881.9	3,086,509.7	60-149 rooms
150 ห้องขึ้นไป	338	135,365,528.4	13,623,190.1	21,461,811.9	48,556.9	9,380,574.4	16,734,030.7	74,117,364.4	150 rooms or more
กรุงเทพมหานคร	373	113,251,238.0	13,234,195.1	20,629,144.5	50,159.7	8,688,243.4	15,122,408.9	55,527,086.4	Bangkok
ต่ำกว่า 60 ห้อง	126	138,356.8	49,642.1	54,451.0	-	16,491.7	5,782.8	11,989.2	Less than 60 rooms
60-149 ห้อง	101	1,631,730.5	75,927.9	167,505.0	1,735.9	1,540.6	728,216.3	656,804.8	60-149 rooms
150 ห้องขึ้นไป	146	111,481,150.7	13,108,625.1	20,407,188.5	48,423.8	8,670,211.1	14,388,409.8	54,858,292.4	150 rooms or more
กลาง	590	9,672,915.4	218,656.7	656,377.9	2,429.3	685,452.7	1,174,328.6	6,935,670.2	Central
ต่ำกว่า 60 ห้อง	405	535,680.4	57,350.8	239,517.2	2,429.3	618.2	36,825.0	198,939.9	Less than 60 rooms
60-149 ห้อง	131	1,110,334.5	56,149.0	318,080.3	-	371.0	86,094.2	649,640.0	60-149 rooms
150 ห้องขึ้นไป	54	8,026,900.5	105,156.9	98,780.4	-	684,463.5	1,051,409.4	6,087,090.3	150 rooms or more
เหนือ	550	3,444,930.8	195,438.0	601,634.4	13,478.9	23,427.0	300,561.5	2,310,391.0	Northern
ต่ำกว่า 60 ห้อง	437	184,326.1	53,617.8	65,224.5	11,082.2	1,410.1	8,111.3	44,880.2	Less than 60 rooms
60-149 ห้อง	77	266,615.4	24,780.3	43,799.2	2,396.7	17,193.7	46,141.7	132,303.8	60-149 rooms
150 ห้องขึ้นไป	36	2,993,989.3	117,039.9	492,610.7	-	4,823.2	246,308.5	2,133,207.0	150 rooms or more
ตะวันออกเฉียงเหนือ	393	4,697,602.6	126,227.2	449,384.6	17,978.5	1,177.1	142,276.6	3,960,558.6	Northeastern
ต่ำกว่า 60 ห้อง	282	150,634.8	29,407.9	49,127.5	2,978.5	-	5,947.0	63,173.9	Less than 60 rooms
60-149 ห้อง	83	492,871.6	51,164.5	277,334.8	15,000.0	1,177.1	60,271.4	87,923.8	60-149 rooms
150 ห้องขึ้นไป	28	4,054,096.2	45,654.8	122,922.3	-	-	76,058.2	3,809,460.9	150 rooms or more
ใต้	644	14,349,392.2	535,078.8	1,538,324.8	21,131.4	38,630.4	2,640,858.3	9,575,368.5	Southern
ต่ำกว่า 60 ห้อง	419	2,476,949.0	92,975.1	369,767.9	6,286.4	1,847.0	1,219,855.2	786,217.4	Less than 60 rooms
60-149 ห้อง	151	3,063,051.5	195,390.3	828,246.9	14,711.9	15,706.8	449,158.3	1,559,837.3	60-149 rooms
150 ห้องขึ้นไป	74	8,809,391.7	246,713.4	340,310.0	133.1	21,076.6	971,844.8	7,229,313.8	150 rooms or more

ตาราง 23 มูลค่าหนี้สินของโรงแรมและเกสต์เฮาส์ ณ วันที่ 31 ธันวาคม 2550 จำแนกตามขนาดของกิจการ และภาค

TABLE 23 VALUE OF LIABILITIES OF HOTELS AND GUEST HOUSES AS OF DECEMBER 31, 2007 BY SIZE OF ESTABLISHMENT AND REGION

(พันบาท : In Thousand Baht)

ภาค/ ขนาดของกิจการ	จำนวนโรงแรม/ เกสต์เฮาส์ Number of hotels/guest houses	รวม Total	เงินกู้ระยะสั้น Short - term loans	เงินกู้ระยะยาว Long - term loans	หนี้สินอื่น ๆ Other liabilities	Region/ Size of establishment
ทั่วประเทศ	2,550	115,822,097.8	21,612,783.7	63,619,008.4	30,590,305.7	Whole Kingdom
ต่ำกว่า 60 ห้อง	1,669	4,527,137.1	586,399.1	3,138,328.0	802,401.0	Less than 60 rooms
60-149 ห้อง	543	10,531,446.7	1,567,574.0	5,482,262.7	3,481,610.0	60-149 rooms
150 ห้องขึ้นไป	338	100,763,514.0	19,458,810.6	54,998,417.7	26,306,285.7	150 rooms or more
กรุงเทพมหานคร	373	65,358,549.9	16,501,386.2	28,410,069.9	20,447,093.8	Bangkok
ต่ำกว่า 60 ห้อง	126	406,160.4	102,561.6	298,089.9	5,508.9	Less than 60 rooms
60-149 ห้อง	101	1,762,577.5	754,569.0	480,674.1	527,334.4	60-149 rooms
150 ห้องขึ้นไป	146	63,189,812.0	15,644,255.6	27,631,305.9	19,914,250.5	150 rooms or more
กลาง	590	7,966,592.6	637,578.2	5,258,545.2	2,070,469.2	Central
ต่ำกว่า 60 ห้อง	405	541,504.6	91,054.1	372,748.3	77,702.2	Less than 60 rooms
60-149 ห้อง	131	942,483.0	180,450.0	595,758.9	166,274.1	60-149 rooms
150 ห้องขึ้นไป	54	6,482,605.0	366,074.1	4,290,038.0	1,826,492.9	150 rooms or more
เหนือ	550	12,388,883.0	1,528,976.6	9,690,913.6	1,168,992.8	Northern
ต่ำกว่า 60 ห้อง	437	489,567.0	63,703.0	315,557.4	110,306.6	Less than 60 rooms
60-149 ห้อง	77	872,123.5	190,998.3	534,166.3	146,958.9	60-149 rooms
150 ห้องขึ้นไป	36	11,027,192.5	1,274,275.3	8,841,189.9	911,727.3	150 rooms or more
ตะวันออกเฉียงเหนือ	393	6,379,463.6	1,054,664.6	4,488,849.5	835,949.5	Northeastern
ต่ำกว่า 60 ห้อง	282	235,167.1	10,667.2	203,704.2	20,795.7	Less than 60 rooms
60-149 ห้อง	83	1,187,592.0	208,392.6	592,223.4	386,976.0	60-149 rooms
150 ห้องขึ้นไป	28	4,956,704.5	835,604.8	3,692,921.9	428,177.8	150 rooms or more
ใต้	644	23,728,608.7	1,890,178.1	15,770,630.2	6,067,800.4	Southern
ต่ำกว่า 60 ห้อง	419	2,854,738.0	318,413.2	1,948,228.2	588,096.6	Less than 60 rooms
60-149 ห้อง	151	5,766,670.7	233,164.1	3,279,440.0	2,254,066.6	60-149 rooms
150 ห้องขึ้นไป	74	15,107,200.0	1,338,600.8	10,542,962.0	3,225,637.2	150 rooms or more

ตาราง 24 มูลค่าตามบัญชีของสินทรัพย์ถาวร ณ วันที่ 31 ธันวาคม 2550 จำแนกตามขนาดของกิจการ และภาค

TABLE 24 BOOK VALUE OF FIXED ASSETS AS OF DECEMBER 31, 2007 BY SIZE OF ESTABLISHMENT AND REGION

(พันบาท : In Thousand Baht)

ภาค/ ขนาดของกิจการ	จำนวนโรงแรม/ Guest houses	มูลค่าตามบัญชีของสินทรัพย์ถาวรปลายงวดหรือ 31 ธันวาคม 2550 Book value of fixed assets as of December 31, 2007									
		รวม Total	ที่ดิน Land	อาคารและ สิ่งก่อสร้าง Building and construction	เครื่องจักร Machinery	ยานพาหนะ Vehicles	เครื่องใช้สำนักงาน (ครุภัณฑ์) Office appliances	เครื่องมืออื่น ๆ Other equipment	ซอฟต์แวร์ Software	สินทรัพย์ถาวร อื่น ๆ Other fixed assets	Region/ Size of establishment
ทั่วประเทศ	2,550	179,154,777.7	48,106,394.3	96,908,608.6	9,044,739.0	1,974,104.5	6,304,600.8	9,977,426.5	375,014.3	6,463,889.7	Whole Kingdom
ต่ำกว่า 60 ห้อง	1,669	20,483,252.0	11,855,063.0	7,538,304.5	110,377.0	330,535.6	240,852.2	188,034.4	8,805.2	211,280.1	Less than 60 rooms
60-149 ห้อง	543	26,840,253.6	8,356,881.0	13,309,539.6	952,955.3	473,327.8	1,282,405.6	1,371,591.7	43,504.0	1,050,048.6	60-149 rooms
150 ห้องขึ้นไป	338	131,831,272.1	27,894,450.3	76,060,764.5	7,981,406.7	1,170,241.1	4,781,343.0	8,417,800.4	322,705.1	5,202,561.0	150 rooms or more
กรุงเทพมหานคร	373	80,163,126.6	18,522,512.3	45,881,875.2	4,529,731.2	618,872.4	3,411,596.1	3,768,532.5	148,401.9	3,281,605.0	Bangkok
ต่ำกว่า 60 ห้อง	126	921,765.3	435,580.3	354,582.6	23,775.4	23,413.2	45,603.8	10,445.5	2,023.5	26,341.0	Less than 60 rooms
60-149 ห้อง	101	2,454,212.1	1,162,624.8	1,014,916.4	24,504.7	31,567.2	156,049.4	37,782.3	6,882.8	19,884.5	60-149 rooms
150 ห้องขึ้นไป	146	76,787,149.2	16,924,307.2	44,512,376.2	4,481,451.1	563,892.0	3,209,942.9	3,720,304.7	139,495.6	3,235,379.5	150 rooms or more
กลาง	590	22,789,706.2	6,484,662.4	12,013,236.7	816,174.2	362,826.8	863,682.8	1,271,096.8	61,356.5	916,670.0	Central
ต่ำกว่า 60 ห้อง	405	4,939,970.3	2,815,878.5	1,886,671.3	13,113.3	80,949.8	39,851.2	50,984.4	1,539.5	50,982.3	Less than 60 rooms
60-149 ห้อง	131	4,041,350.5	2,139,223.6	1,469,785.6	45,806.0	83,520.7	114,925.7	87,782.0	2,028.0	98,278.9	60-149 rooms
150 ห้องขึ้นไป	54	13,808,385.4	1,529,560.3	8,656,779.8	757,254.9	198,356.3	708,905.9	1,132,330.4	57,789.0	767,408.8	150 rooms or more
เหนือ	550	21,218,859.5	6,294,841.0	9,570,689.1	1,297,271.5	249,515.0	561,638.3	2,883,088.1	106,106.5	255,710.0	Northern
ต่ำกว่า 60 ห้อง	437	4,233,467.5	2,632,360.6	1,421,696.7	5,969.9	72,996.4	71,846.1	22,558.3	439.0	5,600.5	Less than 60 rooms
60-149 ห้อง	77	2,814,559.0	1,246,750.9	1,233,712.9	59,659.3	31,883.8	142,099.3	57,225.2	6,067.5	37,160.1	60-149 rooms
150 ห้องขึ้นไป	36	14,170,833.0	2,415,729.5	6,915,279.5	1,231,642.3	144,634.8	347,692.9	2,803,304.6	99,600.0	212,949.4	150 rooms or more
ตะวันออกเฉียงเหนือ	393	14,438,417.6	4,430,398.9	8,043,688.3	719,564.6	243,783.6	479,359.7	146,427.3	11,204.2	363,991.0	Northeastern
ต่ำกว่า 60 ห้อง	282	2,744,092.6	1,631,031.3	1,044,415.3	4,934.8	44,474.4	14,855.8	2,441.0	304.0	1,636.0	Less than 60 rooms
60-149 ห้อง	83	5,065,689.3	1,517,719.0	2,908,965.6	90,546.0	161,013.1	251,384.3	131,254.1	283.7	4,523.5	60-149 rooms
150 ห้องขึ้นไป	28	6,628,635.7	1,281,648.6	4,090,307.4	624,083.8	38,296.1	213,119.6	12,732.2	10,616.5	357,831.5	150 rooms or more
ใต้	644	40,544,667.8	12,373,979.7	21,399,119.3	1,681,997.5	499,106.7	988,323.9	1,908,281.8	47,945.2	1,645,913.7	Southern
ต่ำกว่า 60 ห้อง	419	7,643,956.3	4,340,212.3	2,830,938.6	62,583.6	108,701.8	68,695.3	101,605.2	4,499.2	126,720.3	Less than 60 rooms
60-149 ห้อง	151	12,464,442.7	2,290,562.7	6,682,159.1	732,439.3	165,343.0	617,946.9	1,057,548.1	28,242.0	890,201.6	60-149 rooms
150 ห้องขึ้นไป	74	20,436,268.8	5,743,204.7	11,886,021.6	886,974.6	225,061.9	301,681.7	749,128.5	15,204.0	628,991.8	150 rooms or more



ตาราง 25 มูลค่าสินทรัพย์อาวรที่เปลี่ยนแปลงระหว่าง มกราคม -31 ธันวาคม 2550 จำแนกตามขนาดของกิจการ และภาค

TABLE 25 VALUE OF FIXED ASSETS CHANGED IN JANUARY-DECEMBER 31,2007 BY SIZE OF ESTABLISHMENT AND REGION

ภาค/ ขนาดของกิจการ	จำนวน โรงแรม/ เกสต์เฮาส์ Number of hotels/ guest houses	มูลค่าสินทรัพย์ ถาวรที่ซื้อหรือ ผลิตขึ้นใช้เอง Value of new or cost producing of fixed assets	มูลค่าสินทรัพย์ ถาวรที่ขาย Value of disposal of fixed assets	ค่าโอนกรรมสิทธิ์ Ownership transfer fee	Region/ Size of establishment
ทั่วราชอาณาจักร	2,550	8,077,471.5	1,464,105.8	28,419.0	Whole Kingdom
ต่ำกว่า 60 ห้อง	1,669	147,840.9	7,748.9	555.0	Less than 60 rooms
60-149 ห้อง	543	1,677,171.4	36,009.8	1,545.1	60-149 rooms
150 ห้องขึ้นไป	338	6,252,459.2	1,420,347.1	26,318.9	150 rooms or more
กรุงเทพมหานคร	373	4,082,334.2	1,317,969.3	1,905.1	Bangkok
ต่ำกว่า 60 ห้อง	126	2,460.3	2,393.5	510.0	Less than 60 rooms
60-149 ห้อง	101	68,627.8	2,685.0	1,395.1	60-149 rooms
150 ห้องขึ้นไป	146	4,011,246.1	1,312,890.8	-	150 rooms or more
กลาง	590	796,794.9	38,745.1	26,318.9	Central
ต่ำกว่า 60 ห้อง	405	17,099.5	195.8	-	Less than 60 rooms
60-149 ห้อง	131	215,034.5	9,589.0	-	60-149 rooms
150 ห้องขึ้นไป	54	564,660.9	28,960.3	26,318.9	150 rooms or more
เหนือ	550	915,078.7	80,063.7	45.0	Northern
ต่ำกว่า 60 ห้อง	437	16,524.2	3.1	45.0	Less than 60 rooms
60-149 ห้อง	77	43,035.1	2,351.1	-	60-149 rooms
150 ห้องขึ้นไป	36	855,519.4	77,709.5	-	150 rooms or more
ตะวันออกเฉียงเหนือ	393	278,998.6	18,930.2	150.0	Northeastern
ต่ำกว่า 60 ห้อง	282	45,059.2	79.3	-	Less than 60 rooms
60-149 ห้อง	83	181,997.7	18,850.9	150.0	60-149 rooms
150 ห้องขึ้นไป	28	51,941.7	-	-	150 rooms or more
ใต้	644	2,004,265.1	8,397.5	-	Southern
ต่ำกว่า 60 ห้อง	419	66,697.7	5,077.2	-	Less than 60 rooms
60-149 ห้อง	151	1,168,476.3	2,533.8	-	60-149 rooms
150 ห้องขึ้นไป	74	769,091.1	786.5	-	150 rooms or more

ภาคกลาง

**CENTRAL REGION**

## สารบัญตารางสถิติ

			หน้า
ตาราง	1	จำนวนและร้อยละของโรงแรมและเกสต์เฮาส์ จำแนกตามจังหวัด	67
ตาราง	2	จำนวนและร้อยละของโรงแรมและเกสต์เฮาส์ จำแนกตามรูปแบบการจัดตั้งตามกฎหมาย และจังหวัด	68
ตาราง	3	จำนวนและร้อยละของโรงแรมและเกสต์เฮาส์ จำแนกตามระยะเวลาในการดำเนินการ และจังหวัด	69
ตาราง	4	จำนวนและร้อยละของโรงแรมและเกสต์เฮาส์ จำแนกตามเงินทุนจดทะเบียน และจังหวัด	70
ตาราง	5	จำนวนและร้อยละของห้องพัก จำแนกตามประเภทห้องพัก และจังหวัด	71
ตาราง	6	จำนวนและร้อยละของห้องสามัญ จำแนกตามประเภทห้องพัก และจังหวัด	72
ตาราง	7	จำนวนและร้อยละของผู้เข้าพักชาวไทยและชาวต่างประเทศ จำแนกตามจังหวัด	73
ตาราง	8	จำนวนและร้อยละของห้องประชุม/สัมมนา หรือห้องจัดเลี้ยง จำแนกตามขนาดความจุ (คน) และจังหวัด	74
ตาราง	9	จำนวนและร้อยละของโรงแรมและเกสต์เฮาส์ที่มีการจัดประชุม/สัมมนา จำแนกตามจำนวนครั้งของการจัดประชุม/สัมมนา และจังหวัด	75
ตาราง	10	จำนวนและร้อยละของผู้เข้าร่วมประชุม/สัมมนา ตามจำนวนครั้งของการจัดประชุม/สัมมนา จำแนกตามจังหวัด	76
ตาราง	11.1	จำนวนผู้ใช้บริการภัตตาคาร/ห้องอาหารเฉลี่ยต่อวัน จำแนกตามผู้ใช้บริการ และจังหวัด	77
ตาราง	11.2	จำนวนผู้ใช้บริการภัตตาคาร/ห้องอาหารเฉลี่ยต่อวัน จำแนกตามผู้ใช้บริการ และจังหวัด	78
ตาราง	11.3	จำนวนผู้ใช้บริการสถานบันเทิงเฉลี่ยต่อวัน จำแนกตามผู้ใช้บริการ และจังหวัด	79
ตาราง	12	จำนวนและร้อยละของโรงแรมและเกสต์เฮาส์ จำแนกตามการมีสิ่งอำนวยความสะดวกบริการ ประเภทของสิ่งอำนวยความสะดวก และจังหวัด	80
ตาราง	13	จำนวนคนทำงานในโรงแรมและเกสต์เฮาส์ จำแนกตามลักษณะการจ้างงาน เพศ และจังหวัด	81
ตาราง	14	จำนวนคนทำงาน จำนวนห้องพักและจำนวนคนทำงานเฉลี่ยต่อห้องพัก จำแนกตามจังหวัด	82
ตาราง	15	ข้อมูลสถิติที่สำคัญ จำแนกตามจังหวัด	83

## สารบัญตารางสถิติ (ต่อ)

			หน้า
ตาราง	16	ค่าใช้จ่ายด้านบุคลากรในปี 2550 จำแนกตามจังหวัด	84
ตาราง	17	ค่าใช้จ่ายในการดำเนินงานของโรงแรมและเกสต์เฮาส์ในปี 2550 จำแนกตามจังหวัด	85
ตาราง	18	รายรับจากการดำเนินงานของโรงแรมและเกสต์เฮาส์ในปี 2550 จำแนกตามจังหวัด	110
ตาราง	19	มูลค่าสินทรัพย์หมุนเวียนของโรงแรมและเกสต์เฮาส์ ณ วันที่ 31 ธันวาคม 2550 จำแนกตามจังหวัด	111
ตาราง	20	มูลค่าหนี้สินของโรงแรมและเกสต์เฮาส์ ณ วันที่ 31 ธันวาคม 2550 จำแนกตามจังหวัด	112
ตาราง	21	มูลค่าความบัญชีของสินทรัพย์ถาวร ณ วันที่ 31 ธันวาคม 2550 จำแนกตามจังหวัด	113
ตาราง	22	มูลค่าสินทรัพย์ถาวรที่เปลี่ยนแปลงระหว่าง มกราคม - 31 ธันวาคม 2550 จำแนกตามจังหวัด	114

## LIST OF STATISTICAL TABLES

			PAGE
TABLE	1	NUMBER AND PERCENTAGE OF HOTELS AND GUEST HOUSES BY PROVINCE	67
TABLE	2	NUMBER AND PERCENTAGE OF HOTELS AND GUEST HOUSES BY FORM OF LEGAL ORGANIZATION AND PROVINCE	68
TABLE	3	NUMBER AND PERCENTAGE OF HOTELS AND GUEST HOUSES BY PERIOD OF OPERATION AND PROVINCE	69
TABLE	4	NUMBER AND PERCENTAGE OF HOTELS AND GUEST HOUSES BY VALUE OF REGISTERED CAPITAL AND PROVINCE	70
TABLE	5	NUMBER AND PERCENTAGE OF ROOMS BY TYPE OF ROOM AND PROVINCE	71
TABLE	6	NUMBER AND PERCENTAGE OF COMMON ROOMS BY TYPE OF ROOM AND PROVINCE	72
TABLE	7	NUMBER AND PERCENTAGE OF GUEST BY NATIONALITY BY PROVINCE	73
TABLE	8	NUMBER AND PERCENTAGE OF MEETING/SEMINAR OR CONFERENCE ROOM BY CAPACITY (PERSONS) OF MEETING/SEMINAR OR CONFERENCE ROOM AND PROVINCE	74
TABLE	9	NUMBER AND PERCENTAGE OF HOTELS AND GUEST HOUSES OF MEETING/SEMINAR ROOMS BY NUMBER OF MEETING/SEMINAR ARRANGEMENT AND PROVINCE	75
TABLE	10	NUMBER AND PERCENTAGE OF MEETING/SEMINAR ATTENDANT ACCORDING TO TIMES OF MEETING/SEMINAR BY PROVINCE	76
TABLE	11.1	AVERAGE GUEST PER DAY IN THE RESTAURANT BY TYPE OF GUEST AND PROVINCE	77
TABLE	11.2	AVERAGE GUEST PER DAY IN THE ENTERTAINMENT LOUNGE BY TYPE OF GUEST AND PROVINCE	78
TABLE	11.3	AVERAGE GUEST PER DAY IN THE SOUVENIR SHOP BY TYPE OF GUEST AND PROVINCE	79
TABLE	12	NUMBER AND PERCENTAGE OF HOTELS AND GUEST HOUSES BY TYPE OF FACILITY PROVIDED AND PROVINCE	80

## LIST OF STATISTICAL TABLES (Cont'd)

		PAGE	
TABLE	13	NUMBER OF PERSONS ENGAGED IN HOTELS AND GUEST HOUSES BY WORK STATUS, SEX AND PROVINCE	81
TABLE	14	NUMBER OF PERSONS ENGAGED, NUMBER OF ROOMS AND AVERAGE PERSONS ENGAGED PER ROOM BY PROVINCE	82
TABLE	15	PRINCIPAL STATISTICS BY PROVINCE	83
TABLE	16	REMUNERATION IN 2007 BY PROVINCE	84
TABLE	17	OPERATING EXPENSES OF HOTELS AND GUEST HOUSES BY PROVINCE	85
TABLE	18	RECEIPTS OF HOTELS AND GUEST HOUSES BY PROVINCE	110
TABLE	19	VALUE OF CURRENT ASSETS OF HOTELS AND GUEST HOUSES AS OF DECEMBER 31, 2007 BY PROVINCE	111
TABLE	20	VALUE OF LIABILITIES OF HOTELS AND GUEST HOUSES AS OF DECEMBER 31, 2007 BY PROVINCE	112
TABLE	21	BOOK VALUE OF FIXED ASSETS AS OF DECEMBER 31, 2007 BY PROVINCE	113
TABLE	22	VALUE OF FIXED ASSETS CHANGE IN JANUARY-DECEMBER 31, 2007 BY PROVINCE	114

ตาราง 1 จำนวนและร้อยละของโรงแรมและเกสต์เฮาส์ จำนวนตามจังหวัด

TABLE 1 NUMBER AND PERCENTAGE OF HOTELS AND GUEST HOUSES BY PROVINCE

จังหวัด	โรงแรม/เกสต์เฮาส์		ห้องพัก		Province
	จำนวน	ร้อยละ	จำนวน	ร้อยละ	
	Number	%	Number	%	
กลาง	590	100.0	37,446	100.0	Central
กาญจนบุรี	23	3.9	961	2.6	Kanchanaburi
จันทบุรี	25	4.2	1,290	3.4	Chanthaburi
ฉะเชิงเทรา	7	1.2	516	1.4	Chachoengsao
ชลบุรี	121	20.5	12,994	34.7	Chon Buri
ชัยนาท	6	1.0	242	0.6	Chai Nat
คราด	8	1.4	518	1.4	Trat
นครนายก	3	0.5	125	0.3	Nakhon Nayok
นครปฐม	28	4.7	1,738	4.6	Nakhon Pathom
นนทบุรี	2	0.3	140	0.4	Nonthaburi
ปทุมธานี	4	0.7	211	0.6	Pathum Thani
ประจวบคีรีขันธ์	39	6.6	2,213	5.9	Prachuapkhiri Khan
ปราจีนบุรี	21	3.6	803	2.1	Prachin Buri
พระนครศรีอยุธยา	9	1.5	630	1.7	Phra Nakhon Si Ayutthaya
เพชรบุรี	64	10.8	4,142	11.1	Phetchaburi
ระยอง	39	6.6	1,452	3.9	Rayong
ราชบุรี	34	5.8	1,444	3.9	Ratchaburi
ลพบุรี	17	2.9	791	2.1	Lop Buri
สมุทรปราการ	21	3.6	1,683	4.5	Samut Prakan
สมุทรสงคราม	10	1.7	316	0.8	Samut Songkram
สมุทรสาคร	19	3.2	1,005	2.7	Samutsakon
สระแก้ว	29	4.9	1,247	3.3	Sra Kaew
สระบุรี	14	2.4	853	2.3	Saraburi
สิงห์บุรี	14	2.4	375	1.0	Sing Buri
สุพรรณบุรี	27	4.6	1,409	3.8	Suphan Buri
อ่างทอง	6	1.0	348	0.9	Ang Thong

ตาราง 2 จำนวนและร้อยละของโรงแรมและเกสต์เฮาส์ จำแนกตามรูปแบบการจัดตั้งตามกฎหมาย และจังหวัด  
 TABLE 2 NUMBER AND PERCENTAGE OF HOTELS AND GUEST HOUSES BY FORM OF LEGAL ORGANIZATION AND PROVINCE

จังหวัด	รวม		ส่วนบุคคล		ห้างหุ้นส่วนสามัญ		บริษัทจำกัด		Province
	Total		ห้างหุ้นส่วนสามัญ ที่ไม่เป็นนิติบุคคล		นิติบุคคล		บริษัทจำกัด (มหาชน)		
	จำนวน	ร้อยละ	จำนวน	ร้อยละ	จำนวน	ร้อยละ	จำนวน	ร้อยละ	
	Number	%	Number	%	Number	%	Number	%	
กลาง	590	100.0	323	54.7	83	14.1	184	31.2	Central
กาญจนบุรี	23	100.0	17	73.9	2	8.7	4	17.4	Kanchanaburi
จันทบุรี	25	100.0	13	52.0	3	12.0	9	36.0	Chanthaburi
ฉะเชิงเทรา	7	100.0	3	42.9	-	-	4	57.1	Chachoengsao
ชลบุรี	121	100.0	33	27.3	20	16.5	68	56.2	Chon Buri
ชัยนาท	6	100.0	5	83.3	1	16.7	-	-	Chai Nat
ตราด	8	100.0	5	62.5	-	-	3	37.5	Trat
นครนายก	3	100.0	1	33.3	2	66.7	-	-	Nakhon Nayok
นครปฐม	28	100.0	14	50.0	5	17.9	9	32.1	Nakhon Pathom
นนทบุรี	2	100.0	-	-	-	-	2	100.0	Nonthaburi
ปทุมธานี	4	100.0	1	25.0	-	-	3	75.0	Pathum Thani
ประจวบคีรีขันธ์	39	100.0	20	51.3	4	10.2	15	38.5	Prachuapkhiri Khan
ปราจีนบุรี	21	100.0	15	71.4	5	23.8	1	4.8	Prachin Buri
พระนครศรีอยุธยา	9	100.0	6	66.7	-	-	3	33.3	Phra Nakhon Si Ayutthaya
เพชรบุรี	64	100.0	48	75.0	3	4.7	13	20.3	Phetchaburi
ระยอง	39	100.0	27	69.2	5	12.8	7	18.0	Rayong
ราชบุรี	34	100.0	16	47.1	7	20.6	11	32.3	Ratchaburi
ลพบุรี	17	100.0	14	82.4	-	-	3	17.6	Lop Buri
สมุทรปราการ	21	100.0	10	47.6	6	28.6	5	23.8	Samut Prakan
สมุทรสงคราม	10	100.0	8	80.0	-	-	2	20.0	Samut Songkram
สมุทรสาคร	19	100.0	8	42.1	1	5.3	10	52.6	Samutsakon
สระแก้ว	29	100.0	23	79.3	1	3.5	5	17.2	Sra Kaew
สระบุรี	14	100.0	8	57.1	6	42.9	-	-	Saraburi
สิงห์บุรี	14	100.0	10	71.4	2	14.3	2	14.3	Sing Buri
สุพรรณบุรี	27	100.0	15	55.6	8	29.6	4	14.8	Suphan Buri
อ่างทอง	6	100.0	3	50.0	2	33.3	1	16.7	Ang Thong



ตาราง 3 จำนวนและร้อยละของโรงแรมและเกสต์เฮาส์ จำนวนตามระยะเวลาในการดำเนินงาน และจังหวัด

TABLE 3 NUMBER AND PERCENTAGE OF HOTELS AND GUEST HOUSES BY PERIOD OF OPERATION AND PROVINCE

จังหวัด	ระยะเวลาในการดำเนินงาน (ปี) Period of operation (Years)										Province
	รวม Total		< 5		5 - 9		10 - 19		≥ 20		
	จำนวน Number	ร้อยละ %	จำนวน Number	ร้อยละ %	จำนวน Number	ร้อยละ %	จำนวน Number	ร้อยละ %	จำนวน Number	ร้อยละ %	
กลาง	590	100.0	28	4.9	39	6.6	170	28.7	353	59.8	Central
กาญจนบุรี	23	100.0	-	-	-	-	3	13.0	20	87.0	Kanchanaburi
จันทบุรี	25	100.0	-	-	-	-	4	16.0	21	84.0	Chanthaburi
ฉะเชิงเทรา	7	100.0	-	-	1	14.3	1	14.3	5	71.4	Chachoengsao
ชลบุรี	121	100.0	3	2.5	10	8.3	15	12.4	93	76.8	Chon Buri
ชัยนาท	6	100.0	1	16.7	-	-	2	33.3	3	50.0	Chai Nat
ตราด	8	100.0	2	25.0	-	-	1	12.5	5	62.5	Trat
นครนายก	3	100.0	-	-	-	-	1	33.3	2	66.7	Nakhon Nayok
นครปฐม	28	100.0	-	14.3	6	21.5	9	32.1	9	32.1	Nakhon Pathom
นนทบุรี	2	100.0	-	-	-	-	1	50.0	1	50.0	Nonthaburi
ปทุมธานี	4	100.0	-	-	-	-	1	25.0	3	75.0	Pathum Thani
ประจวบคีรีขันธ์	39	100.0	-	-	1	2.6	21	53.8	17	43.6	Prachuapkhiri Khan
ปราจีนบุรี	21	100.0	-	-	-	-	14	66.7	7	33.3	Prachin Buri
พระนครศรีอยุธยา	9	100.0	-	-	-	-	1	11.1	8	88.9	Phra Nakhon Si Ayutthaya
เพชรบุรี	64	100.0	4	6.2	6	9.4	22	34.4	32	50.0	Phetchaburi
ระยอง	39	100.0	-	-	-	-	6	15.4	33	84.6	Rayong
ราชบุรี	34	100.0	1	2.9	2	5.9	11	32.4	20	58.8	Ratchaburi
ลพบุรี	17	100.0	-	-	1	5.9	2	11.8	14	82.3	Lop Buri
สมุทรปราการ	21	100.0	-	-	1	4.8	4	19.0	16	76.2	Samut Prakan
สมุทรสงคราม	10	100.0	2	20.0	2	20.0	1	10.0	5	50.0	Samut Songkram
สมุทรสาคร	19	100.0	3	15.8	4	21.1	10	52.6	2	10.5	Samutsakon
สระแก้ว	29	100.0	3	11.8	4	15.2	16	53.5	6	19.6	Sra Kaew
สระบุรี	14	100.0	-	-	-	-	4	28.6	10	71.4	Saraburi
สิงห์บุรี	14	100.0	3	21.4	-	-	5	35.7	6	42.9	Sing Buri
สุพรรณบุรี	27	100.0	1	3.7	1	3.7	12	44.4	13	48.2	Suphan Buri
อ่างทอง	6	100.0	1	16.7	-	-	3	50.0	2	33.3	Ang Thong



ตาราง 5 จำนวนและร้อยละของห้องพัก จำแนกตามประเภทห้องพัก และจังหวัด

TABLE 5 NUMBER AND PERCENTAGE OF ROOMS BY TYPE OF ROOM AND PROVINCE

จังหวัด	จำนวนโรงแรม/ เกสต์เฮาส์ Number of hotels/guest houses	รวม Total		ห้องชุด Suite room		ห้องสามัญ Common room		Province
		จำนวน Number	ร้อยละ %	จำนวน Number	ร้อยละ %	จำนวน Number	ร้อยละ %	
กลาง	590	37,446	100.0	1,449	3.9	35,997	96.1	Central
กาญจนบุรี	23	961	100.0	17	1.8	944	98.2	Kanchanaburi
จันทบุรี	25	1,290	100.0	27	2.1	1,263	97.9	Chanthaburi
ฉะเชิงเทรา	7	516	100.0	12	2.3	504	97.7	Chachoengsao
ชลบุรี	121	12,994	100.0	760	5.8	12,234	94.2	Chon Buri
ชัยนาท	6	242	100.0	-	-	242	100.0	Chai Nat
คราด	8	518	100.0	21	4.0	497	96.0	Trat
นครนายก	3	125	100.0	-	-	125	100.0	Nakhon Nayok
นครปฐม	28	1,738	100.0	80	4.6	1,658	95.4	Nakhon Pathom
นนทบุรี	2	140	100.0	-	-	140	100.0	Nonthaburi
ปทุมธานี	4	211	100.0	-	-	211	100.0	Pathum Thani
ประจวบคีรีขันธ์	39	2,213	100.0	53	2.4	2,160	97.6	Prachuapkhiri Khan
ปราจีนบุรี	21	803	100.0	81	10.1	722	89.9	Prachin Buri
พระนครศรีอยุธยา	9	630	100.0	36	5.7	594	94.3	Phra Nakhon Si Ayutthaya
เพชรบุรี	64	4,142	100.0	196	4.7	3,946	95.3	Phetchaburi
ระยอง	39	1,452	100.0	6	0.4	1,446	99.6	Rayong
ราชบุรี	34	1,444	100.0	53	3.7	1,391	96.3	Ratchaburi
ลพบุรี	17	791	100.0	23	2.9	768	97.1	Lop Buri
สมุทรปราการ	21	1,683	100.0	10	0.6	1,673	99.4	Samut Prakan
สมุทรสงคราม	10	316	100.0	9	2.8	307	97.2	Samut Songkram
สมุทรสาคร	19	1,005	100.0	8	0.8	997	99.2	Samutsakon
สระแก้ว	29	1,247	100.0	1	0.1	1,246	99.9	Sra Kaew
สระบุรี	14	853	100.0	-	-	853	100.0	Saraburi
สิงห์บุรี	14	375	100.0	36	9.6	339	90.4	Sing Buri
สุพรรณบุรี	27	1,409	100.0	20	1.4	1,389	98.6	Suphan Buri
อ่างทอง	6	348	100.0	-	-	348	100.0	Ang Thong

ตาราง 6 จำนวนและร้อยละของห้องสามัญ อำเภอตามประเภทห้องพัก และจังหวัด

TABLE 6 NUMBER AND PERCENTAGE OF COMMON ROOMS BY TYPE OF ROOM AND PROVINCE

จังหวัด	รวม Total	ห้องสามัญ Common room																		Province	
		ห้องเตียงเดี่ยว Double bedded room						ห้องเตียงคู่ Twin bedded room						อื่น ๆ Other room							
		รวม		ห้องพักที่มี เครื่องปรับอากาศ		ห้องพักที่ไม่มี เครื่องปรับอากาศ		รวม		ห้องพักที่มี เครื่องปรับอากาศ		ห้องพักที่ไม่มี เครื่องปรับอากาศ		รวม		ห้องพักที่มี เครื่องปรับอากาศ		ห้องพักที่ไม่มี เครื่องปรับอากาศ			
		จำนวน	ร้อยละ	จำนวน	ร้อยละ	จำนวน	ร้อยละ	จำนวน	ร้อยละ	จำนวน	ร้อยละ	จำนวน	ร้อยละ	จำนวน	ร้อยละ	จำนวน	ร้อยละ	จำนวน	ร้อยละ		
Number	%	Number	%	Number	%	Number	%	Number	%	Number	%	Number	%	Number	%	Number	%	Number	%		
กลาง	35,997	100.0	17,413	48.4	13,135	75.4	4,278	24.6	16,364	45.4	15,364	93.9	1,000	6.1	2,220	6.2	1,811	81.6	409	18.4	Central
กาญจนบุรี	944	100.0	382	40.5	263	68.8	119	31.2	454	48.1	405	89.2	49	10.8	108	11.4	70	64.8	38	35.2	Kanchanaburi
จันทบุรี	1,263	100.0	575	45.5	438	76.2	137	23.8	574	45.5	501	87.3	73	12.7	114	9.0	80	70.2	34	29.8	Chanthaburi
ฉะเชิงเทรา	504	100.0	206	40.9	167	81.1	39	18.9	258	51.2	236	91.5	22	8.5	40	7.9	20	50.0	20	50.0	Chachoengsao
ชลบุรี	12,234	100.0	4,819	39.4	4,241	88.0	578	12.0	6,638	54.2	6,530	98.4	108	1.6	777	6.4	623	80.2	154	19.8	Chon Buri
ชัยนาท	242	100.0	162	66.9	95	58.6	67	41.4	80	33.1	69	86.2	11	13.8	-	-	-	-	-	-	Chai Nat
คราศ	497	100.0	220	44.3	93	42.3	127	57.7	277	55.7	247	89.2	30	10.8	-	-	-	-	-	-	Trat
นครนายก	125	100.0	65	52.0	29	44.6	36	55.4	60	48.0	15	25.0	45	75.0	-	-	-	-	-	-	Nakhon Nayok
นครปฐม	1,658	100.0	1,067	64.3	787	73.8	280	26.2	527	31.8	456	86.5	71	13.5	64	3.9	52	81.2	12	18.8	Nakhon Pathom
นนทบุรี	140	100.0	26	18.6	26	100.0	-	-	114	81.4	114	100.0	-	-	-	-	-	-	-	-	Nonthaburi
ปทุมธานี	211	100.0	211	100.0	176	83.4	35	16.6	-	-	-	-	-	-	-	-	-	-	-	-	Pathum Thani
ประจวบคีรีขันธ์	2,160	100.0	660	30.6	406	61.5	254	38.5	1,487	68.8	1,417	95.3	70	4.7	13	0.6	7	53.8	6	46.2	Prachuapkhiri Khan
ปราจีนบุรี	722	100.0	303	42.0	185	61.1	118	38.9	378	52.3	367	97.1	11	2.9	41	5.7	41	100.0	-	-	Prachin Buri
พระนครศรีอยุธยา	594	100.0	230	38.7	105	45.7	125	54.3	274	46.1	266	97.1	8	2.9	90	15.2	90	100.0	-	-	Phra Nakhon Si Ayutthaya
เพชรบุรี	3,946	100.0	1,619	41.0	1,352	83.5	267	16.5	1,987	50.4	1,924	96.8	63	3.2	340	8.6	303	89.1	37	10.9	Phetchaburi
ระยอง	1,446	100.0	789	54.6	430	54.5	359	45.5	370	25.6	260	70.3	110	29.7	287	19.8	179	62.4	108	37.6	Rayong
ราชบุรี	1,391	100.0	936	67.3	547	58.4	389	41.6	447	32.1	398	89.0	49	11.0	8	0.6	8	100.0	-	-	Ratchaburi
ลพบุรี	768	100.0	493	64.2	292	59.2	201	40.8	275	35.8	183	66.5	92	33.5	-	-	-	-	-	-	Lop Buri
สมุทรปราการ	1,673	100.0	1,101	65.8	952	86.5	149	13.5	365	21.8	365	100.0	-	-	207	12.4	207	100.0	-	-	Samut Prakan
สมุทรสงคราม	307	100.0	201	65.5	141	70.1	60	29.9	85	27.7	77	90.6	8	9.4	21	6.8	21	100.0	-	-	Samut Songkram
สมุทรสาคร	997	100.0	820	82.2	806	98.3	14	1.7	177	17.8	172	97.2	5	2.8	-	-	-	-	-	-	Samutsakon
สระแก้ว	1,246	100.0	685	54.9	479	69.9	206	30.1	517	41.5	483	93.4	34	6.6	44	3.6	44	100.0	-	-	Sra Kaew
สระบุรี	853	100.0	694	81.4	298	42.9	396	57.1	159	18.6	62	39.0	97	61.0	-	-	-	-	-	-	Saraburi
สิงห์บุรี	339	100.0	224	66.1	158	70.5	66	29.5	115	33.9	111	96.5	4	3.5	-	-	-	-	-	-	Sing Buri
สุพรรณบุรี	1,389	100.0	691	49.7	485	70.2	206	29.8	640	46.1	612	95.6	28	4.4	58	4.2	58	100.0	-	-	Suphan Buri
อ่างทอง	348	100.0	234	67.2	184	78.6	50	21.4	106	30.5	94	88.7	12	11.3	8	2.3	8	100.0	-	-	Ang Thong

ตาราง 7 จำนวนและร้อยละของผู้เข้าพักชาวไทยและชาวต่างประเทศ จำนวนตามจังหวัด

TABLE 7 NUMBER AND PERCENTAGE OF GUEST BY NATIONALITY BY PROVINCE

จังหวัด	จำนวนโรงแรม/ เกสต์เฮาส์ Number of hotels/ guest houses	จำนวนโรงแรม/ Total		ผู้เข้าพักชาวไทย Thai guest						ผู้เข้าพักชาวต่างประเทศ Foreigner guest		Province
		จำนวน Number	ร้อยละ %	รวม Total		คนในพื้นที่ Local		คนนอกพื้นที่ Non local		จำนวน Number	ร้อยละ %	
				จำนวน Number	ร้อยละ %	จำนวน Number	ร้อยละ %	จำนวน Number	ร้อยละ %			
กลาง	590	8,798,652	100.0	5,423,981	61.7	1,690,895	31.2	3,733,086	68.8	3,374,671	38.3	Central
กาญจนบุรี	23	219,370	100.0	187,231	85.3	41,017	21.9	146,214	78.1	32,139	14.7	Kanchanaburi
จันทบุรี	25	326,805	100.0	313,419	95.9	114,048	36.4	199,371	63.6	13,386	4.1	Chanthaburi
ฉะเชิงเทรา	7	112,695	100.0	102,415	90.9	46,345	45.3	56,070	54.7	10,280	9.1	Chachoengsao
ชลบุรี	121	3,261,146	100.0	1,095,823	33.6	282,900	25.8	812,923	74.2	2,165,323	66.4	Chon Buri
ชัยนาท	6	34,331	100.0	34,196	99.6	7,100	20.8	27,096	79.2	135	0.4	Chai Nat
คราค	8	87,691	100.0	84,492	96.4	32,832	38.9	51,660	61.1	3,199	3.6	Trat
นครนายก	3	17,066	100.0	16,334	95.7	4,208	25.8	12,126	74.2	732	4.3	Nakhon Nayok
นครปฐม	28	372,092	100.0	344,749	92.7	105,858	30.7	238,891	69.3	27,343	7.3	Nakhon Pathom
นนทบุรี	2	26,568	100.0	26,253	98.8	9,911	37.8	16,342	62.2	315	1.2	Nonthaburi
ปทุมธานี	4	26,715	100.0	26,715	100.0	9,135	34.2	17,580	65.8	-	-	Pathum Thani
ประจวบคีรีขันธ์	39	667,314	100.0	288,332	43.2	13,472	4.7	274,860	95.3	378,982	56.8	Prachuapkhiri Khan
ปราจีนบุรี	21	144,313	100.0	132,991	92.2	34,985	26.3	98,006	73.7	11,322	7.8	Prachin Buri
พระนครศรีอยุธยา	9	345,028	100.0	125,736	36.4	21,593	17.2	104,143	82.8	219,292	63.6	Phra Nakhon Si Ayutthaya
เพชรบุรี	64	916,672	100.0	586,202	63.9	77,854	13.3	508,348	86.7	330,470	36.1	Phetchaburi
ระยอง	39	228,301	100.0	220,135	96.4	30,663	13.9	189,472	86.1	8,166	3.6	Rayong
ราชบุรี	34	459,585	100.0	450,692	98.1	224,113	49.7	226,579	50.3	8,893	1.9	Ratchaburi
ลพบุรี	17	155,209	100.0	136,494	87.9	72,810	53.3	63,684	46.7	18,715	12.1	Lop Buri
สมุทรปราการ	21	204,751	100.0	177,699	86.8	128,334	72.2	49,365	27.8	27,052	13.2	Samut Prakan
สมุทรสงคราม	10	128,781	100.0	117,570	91.3	13,854	11.8	103,716	88.2	11,211	8.7	Samut Songkram
สมุทรสาคร	19	257,176	100.0	241,148	93.8	145,935	60.5	95,213	39.5	16,028	6.2	Samutsakon
สระแก้ว	29	240,216	100.0	158,895	66.1	69,930	44.0	88,965	56.0	81,321	33.9	Sra Kaew
สระบุรี	14	60,910	100.0	59,171	97.1	23,445	39.6	35,726	60.4	1,739	2.9	Saraburi
สิงห์บุรี	14	49,152	100.0	44,560	90.7	14,036	31.5	30,524	68.5	4,592	9.3	Sing Buri
สุพรรณบุรี	27	373,227	100.0	369,309	99.0	137,689	37.3	231,620	62.7	3,918	1.0	Suphan Buri
อ่างทอง	6	83,538	100.0	83,420	99.9	28,828	34.6	54,592	65.4	118	0.1	Ang Thong



ตาราง 9 จำนวนและร้อยละของโรงแรมและเกสต์เฮาส์ที่มีการจัดประชุม/สัมมนา จำแนกตามจำนวนครั้งของการจัดประชุม/สัมมนา และจังหวัด

TABLE 9 NUMBER AND PERCENTAGE OF HOTELS AND GUEST HOUSES OF MEETING/SEMINAR ROOMS BY NUMBER OF MEETING/SEMINAR ARRANGEMENT AND PROVINCE

จังหวัด	จำนวนโรงแรมและเกสต์เฮาส์ ที่มีห้องประชุม/สัมมนา Number of hotels/guest houses with meeting/ seminar rooms	จำนวนครั้งในการจัดประชุม/สัมมนา Number of meeting/seminar arrangement											จำนวนการประชุม เฉลี่ยต่อโรงแรมที่มี การจัดการประชุม Average number of arrangement per hotel	Province	
		รวม Total		1 - 9		10 - 39		40 - 69		70 - 99		≥ 100			
		จำนวน	ร้อยละ	จำนวน	ร้อยละ	จำนวน	ร้อยละ	จำนวน	ร้อยละ	จำนวน	ร้อยละ	จำนวน			ร้อยละ
		Number	%	Number	%	Number	%	Number	%	Number	%	Number			%
กลาง	133	121	100.0	28	23.2	51	42.2	13	10.7	6	4.9	23	19.0	69.0	Central
กาญจนบุรี	4	4	100.0	-	-	2	50.0	-	-	-	-	2	50.0	107.9	Kanchanaburi
จันทบุรี	6	6	100.0	3	49.9	-	-	1	16.7	1	16.7	1	16.7	69.1	Chanthaburi
ฉะเชิงเทรา	2	2	100.0	-	-	-	-	-	-	-	-	2	100.0	322.5	Chachoengsao
ชลบุรี	36	30	100.0	5	16.7	14	46.6	4	13.3	2	6.7	5	16.7	53.4	Chon Buri
ชัยนาท	2	2	100.0	-	-	-	-	1	50.0	1	50.0	-	-	78.0	Chai Nat
คราด	2	-	-	-	-	-	-	-	-	-	-	-	-	-	Trat
นครนายก	1	1	100.0	-	-	1	100.0	-	-	-	-	-	-	20.0	Nakhon Nayok
นครปฐม	5	5	100.0	-	-	3	60.0	-	-	-	-	2	40.0	130.5	Nakhon Pathom
นนทบุรี	1	1	100.0	-	-	1	100.0	-	-	-	-	-	-	20.0	Nonthaburi
ปทุมธานี	-	-	-	-	-	-	-	-	-	-	-	-	-	-	Pathum Thani
ประจวบคีรีขันธ์	13	13	100.0	3	23.1	10	76.9	-	-	-	-	-	-	17.3	Prachuapkhiri Khan
ปราจีนบุรี	3	3	100.0	-	-	1	33.3	-	-	-	-	2	66.7	87.8	Prachin Buri
พระนครศรีอยุธยา	3	3	100.0	1	33.4	1	33.3	-	-	-	-	1	33.3	89.0	Phra Nakhon Si Ayutthaya
เพชรบุรี	14	13	100.0	1	7.7	4	30.8	6	46.1	-	-	2	15.4	45.4	Phetchaburi
ระยอง	7	6	100.0	6	100.0	-	-	-	-	-	-	-	-	4.0	Rayong
ราชบุรี	6	6	100.0	2	33.3	2	33.3	1	16.7	-	-	1	16.7	57.8	Ratchaburi
ลพบุรี	3	3	100.0	-	-	1	33.3	-	-	-	-	2	66.7	310.0	Lop Buri
สมุทรปราการ	-	-	-	-	-	-	-	-	-	-	-	-	-	-	Samut Prakan
สมุทรสงคราม	3	3	100.0	1	33.3	1	33.3	-	-	-	-	1	33.3	86.7	Samut Songkram
สมุทรสาคร	2	1	100.0	-	-	-	-	-	-	-	-	1	100.0	750.0	Samutsakon
สระแก้ว	5	5	100.0	1	20.0	4	80.0	-	-	-	-	-	-	24.3	Sra Kaew
สระบุรี	2	2	100.0	-	-	2	100.0	-	-	-	-	-	-	17.0	Saraburi
สิงห์บุรี	3	3	100.0	1	33.3	2	66.7	-	-	-	-	-	-	15.1	Sing Buri
สุพรรณบุรี	7	6	100.0	3	49.9	1	16.7	-	-	1	16.7	1	16.7	44.8	Suphan Buri
อ่างทอง	3	3	100.0	1	33.3	1	33.3	-	-	1	33.3	-	-	30.7	Ang Thong

ตาราง 10 จำนวนและร้อยละของผู้เข้าร่วมประชุม/สัมมนา ตามจำนวนครั้งของการจัดประชุม/สัมมนา อำเภอตามจังหวัด

TABLE 10 NUMBER AND PERCENTAGE OF MEETING/SEMINAR ATTENDANT ACCORDING TO TIMES OF MEETING/SEMINAR BY PROVINCE

จังหวัด	จำนวนโรงแรมและเกสต์เฮาส์		จำนวนผู้เข้าร่วมประชุม/สัมมนา ตามจำนวนครั้งของการจัดประชุม/สัมมนา										จำนวนผู้เข้าร่วมประชุม/สัมมนา เฉลี่ยต่อครั้ง	Province		
	Number of hotels/guest houses		รวม		1 - 9		10 - 39		40 - 69		70 - 99				≥ 100	
	มีห้องประชุม/สัมมนา	การจัดประชุม/สัมมนา	จำนวน	ร้อยละ	จำนวน	ร้อยละ	จำนวน	ร้อยละ	จำนวน	ร้อยละ	จำนวน	ร้อยละ			จำนวน	ร้อยละ
กลาง	133	121	1,043,677	100.0	86,102	8.2	142,429	13.7	109,526	10.5	30,733	2.9	674,887	64.7	125.2	Central
กาญจนบุรี	4	4	55,499	100.0	-	-	18,500	33.3	-	-	-	-	36,999	66.7	128.6	Kanchanaburi
จันทบุรี	6	6	41,990	100.0	434	1.0	-	-	22,856	54.5	4,000	9.5	14,700	35.0	109.0	Chanthaburi
ฉะเชิงเทรา	2	2	47,064	100.0	-	-	-	-	-	-	-	-	47,064	100.0	73.0	Chachoengsao
ชลบุรี	36	30	318,431	100.0	359	0.1	38,921	12.2	13,332	4.2	8,553	2.7	257,266	80.8	196.6	Chon Buri
ชัยนาท	2	2	16,680	100.0	-	-	-	-	9,000	54.0	7,680	46.0	-	-	106.9	Chai Nat
ตราด	2	-	-	-	-	-	-	-	-	-	-	-	-	-	-	Trat
นครนายก	1	1	1,200	100.0	-	-	1,200	100.0	-	-	-	-	-	-	60.0	Nakhon Nayok
นครปฐม	5	5	138,517	100.0	-	-	20,517	14.8	-	-	-	-	118,000	85.2	205.1	Nakhon Pathom
นนทบุรี	1	1	2,000	100.0	-	-	2,000	100.0	-	-	-	-	-	-	100.0	Nonthaburi
ปทุมธานี	-	-	-	-	-	-	-	-	-	-	-	-	-	-	-	Pathum Thani
ประจวบคีรีขันธ์	13	13	15,456	100.0	851	5.5	14,605	94.5	-	-	-	-	-	-	71.0	Prachuapkhiri Khan
ปราจีนบุรี	3	3	24,830	100.0	-	-	1,070	4.3	-	-	-	-	23,760	95.7	113.1	Prachin Buri
พระนครศรีอยุธยา	3	3	11,320	100.0	250	2.2	1,500	13.3	-	-	-	-	9,570	84.5	42.4	Phra Nakhon Si Ayutthaya
เพชรบุรี	14	13	88,697	100.0	231	0.3	8,378	9.4	62,088	70.0	-	-	18,000	20.3	152.8	Phetchaburi
ระยอง	7	6	1,710	100.0	1,710	100.0	-	-	-	-	-	-	-	-	66.3	Rayong
ราชบุรี	6	6	29,688	100.0	1,063	3.6	14,375	48.4	2,250	7.6	-	-	12,000	40.4	93.4	Ratchaburi
ลพบุรี	3	3	27,500	100.0	-	-	1,500	5.5	-	-	-	-	26,000	94.5	29.6	Lop Buri
สมุทรปราการ	-	-	-	-	-	-	-	-	-	-	-	-	-	-	-	Samut Prakan
สมุทรสงคราม	3	3	30,850	100.0	350	1.1	500	1.6	-	-	-	-	30,000	97.3	118.7	Samut Songkram
สมุทรสาคร	2	1	64,995	100.0	-	-	-	-	-	-	-	-	64,995	100.0	66.7	Samutsakon
สระแก้ว	5	5	7,482	100.0	182	2.4	7,300	97.6	-	-	-	-	-	-	60.1	Sra Kaew
สระบุรี	2	2	2,600	100.0	-	-	2,600	100.0	-	-	-	-	-	-	76.5	Saraburi
สิงห์บุรี	3	3	2,972	100.0	122	4.1	2,850	95.9	-	-	-	-	-	-	72.2	Sing Buri
สุพรรณบุรี	7	6	106,436	100.0	80,250	75.4	5,653	5.3	-	-	4,000	3.8	16,533	15.5	356.8	Suphan Buri
อ่างทอง	3	3	7,760	100.0	300	3.9	960	12.4	-	-	6,500	83.7	-	-	84.4	Ang Thong



ตาราง 11.1 จำนวนผู้ให้บริการภัตตาคาร/ห้องอาหารเฉลี่ยต่อวัน จำแนกตามผู้ให้บริการ และจังหวัด

TABLE 11.1 AVERAGE GUEST PER DAY IN THE RESTAURANT BY TYPE OF GUEST AND PROVINCE

จังหวัด	ผู้ให้บริการ Guest				จำนวนผู้ให้บริการ เฉลี่ยต่อวัน Average guest per day	Province
	ชาวไทย Thai		ชาวต่างประเทศ Foreigner			
	จำนวน Number	ร้อยละ %	จำนวน Number	ร้อยละ %		
กลาง	8,121	55.7	6,463	44.3	14,584	Central
กาญจนบุรี	518	92.5	42	7.5	560	Kanchanaburi
จันทบุรี	330	88.7	42	11.3	372	Chanthaburi
ฉะเชิงเทรา	65	87.8	9	12.2	74	Chachoengsao
ชบบุรี	3,364	47.2	3,760	52.8	7,124	Chon Buri
ชัยนาท	10	100.0	-	-	10	Chai Nat
ตราด	-	-	-	-	-	Trat
นครนายก	40	90.9	4	9.1	44	Nakhon Nayok
นครปฐม	551	92.8	43	7.2	594	Nakhon Pathom
นนทบุรี	83	100.0	-	-	83	Nonthaburi
ปทุมธานี	95	95.0	5	5.0	100	Pathum Thani
ประจวบคีรีขันธ์	642	36.3	1,125	63.7	1,767	Prachuapkhiri Khan
ปราจีนบุรี	54	87.1	8	12.9	62	Prachin Buri
พระนครศรีอยุธยา	208	31.9	444	68.1	652	Phra Nakhon Si Ayutthaya
เพชรบุรี	846	56.1	662	43.9	1,508	Phetchaburi
ระยอง	136	88.3	18	11.7	154	Rayong
ราชบุรี	158	87.8	22	12.2	180	Ratchaburi
ลพบุรี	218	80.7	52	19.3	270	Lop Buri
สมุทรปราการ	-	-	-	-	-	Samut Prakan
สมุทรสงคราม	105	77.2	31	22.8	136	Samut Songkram
สมุทรสาคร	235	95.5	11	4.5	246	Samutsakon
สระแก้ว	85	32.9	173	67.1	258	Sra Kaew
สระบุรี	68	97.1	2	2.9	70	Saraburi
สิงห์บุรี	39	90.7	4	9.3	43	Sing Buri
สุพรรณบุรี	209	97.2	6	2.8	215	Suphan Buri
อ่างทอง	62	100.0	-	-	62	Ang Thong

ตาราง 11.2 จำนวนผู้ให้บริการสถานบันเทิงเฉลี่ยต่อวัน จำแนกตามผู้ให้บริการ และจังหวัด  
 TABLE 11.2 AVERAGE GUEST PER DAY IN THE ENTERTAINMENT LOUNGE BY TYPE OF GUEST AND PROVINCE

จังหวัด	ผู้ให้บริการ Guest				จำนวนผู้ให้บริการ เฉลี่ยต่อวัน Average guest per day	Province
	ชาวไทย Thai		ชาวต่างประเทศ Foreigner			
	จำนวน Number	ร้อยละ %	จำนวน Number	ร้อยละ %		
กลาง	2,711	68.5	1,247	31.5	3,958	Central
กาญจนบุรี	270	92.5	22	7.5	292	Kanchanaburi
จันทบุรี	515	91.6	47	8.4	562	Chanthaburi
ฉะเชิงเทรา	36	80.0	9	20.0	45	Chachoengsao
ชลบุรี	428	43.1	564	56.9	992	Chon Buri
ชัยนาท	50	100.0	-	-	50	Chai Nat
คราศ	-	-	-	-	-	Trat
นครนายก	12	92.3	1	7.7	13	Nakhon Nayok
นครปฐม	214	91.1	21	8.9	235	Nakhon Pathom
นนทบุรี	-	-	-	-	-	Nonthaburi
ปทุมธานี	-	-	-	-	-	Pathum Thani
ประจวบคีรีขันธ์	438	90.1	48	9.9	486	Prachuapkhiri Khan
ปราจีนบุรี	58	98.3	1	1.7	59	Prachin Buri
พระนครศรีอยุธยา	20	40.0	30	60.0	50	Phra Nakhon Si Ayutthaya
เพชรบุรี	456	49.7	462	50.3	918	Phetchaburi
ระยอง	-	-	-	-	-	Rayong
ราชบุรี	19	43.2	25	56.8	44	Ratchaburi
ลพบุรี	-	-	-	-	-	Lop Buri
สมุทรปราการ	-	-	-	-	-	Samut Prakan
สมุทรสงคราม	-	-	-	-	-	Samut Songkram
สมุทรสาคร	-	-	-	-	-	Samutsakon
สระแก้ว	24	64.9	13	35.1	37	Sra Kaew
สระบุรี	36	90.0	4	10.0	40	Saraburi
สิงห์บุรี	-	-	-	-	-	Sing Buri
สุพรรณบุรี	85	100.0	-	-	85	Suphan Buri
อ่างทอง	50	100.0	-	-	50	Ang Thong

ตาราง 11.3 จำนวนผู้ให้บริการร้านขายของที่ระลึกเฉลี่ยต่อวัน จำแนกตามผู้ให้บริการ และจังหวัด

TABLE 11.3 AVERAGE GUEST PER DAY IN THE SOUVENIR SHOP BY TYPE OF GUEST AND PROVINCE

จังหวัด	ผู้ให้บริการ Guest				จำนวนผู้ให้บริการ เฉลี่ยต่อวัน Average guest per day	Province
	ชาวไทย Thai		ชาวต่างประเทศ Foreigner			
	จำนวน Number	ร้อยละ %	จำนวน Number	ร้อยละ %		
กลาง	465	37.2	784	62.8	1,249	Central
กาญจนบุรี	123	100.0	-	-	123	Kanchanaburi
จันทบุรี	6	100.0	-	-	6	Chanthaburi
ฉะเชิงเทรา	-	-	-	-	-	Chachoengsao
ชลบุรี	231	26.7	634	73.3	865	Chon Buri
ชัยนาท	-	-	-	-	-	Chai Nat
ตราด	-	-	-	-	-	Trat
นครนายก	-	-	-	-	-	Nakhon Nayok
นครปฐม	-	-	-	-	-	Nakhon Pathom
นนทบุรี	-	-	-	-	-	Nonthaburi
ปทุมธานี	-	-	-	-	-	Pathum Thani
ประจวบคีรีขันธ์	-	-	-	-	-	Prachuapkhiri Khan
ปราจีนบุรี	-	-	-	-	-	Prachin Buri
พระนครศรีอยุธยา	32	64.0	18	36.0	50	Phra Nakhon Si Ayutthaya
เพชรบุรี	18	18.0	82	82.0	100	Phetchaburi
ระยอง	-	-	-	-	-	Rayong
ราชบุรี	3	100.0	-	-	3	Ratchaburi
ลพบุรี	-	-	-	-	-	Lop Buri
สมุทรปราการ	-	-	-	-	-	Samut Prakan
สมุทรสงคราม	50	50.0	50	50.0	100	Samut Songkram
สมุทรสาคร	-	-	-	-	-	Samutsakon
สระแก้ว	-	-	-	-	-	Sra Kaew
สระบุรี	2	100.0	-	-	2	Saraburi
สิงห์บุรี	-	-	-	-	-	Sing Buri
สุพรรณบุรี	-	-	-	-	-	Suphan Buri
อ่างทอง	-	-	-	-	-	Ang Thong



ตาราง 13 จำนวนคนทำงานในโรงแรมและเกสต์เฮาส์ จำแนกตามลักษณะการจ้างงาน เพศ และจังหวัด

TABLE 13 NUMBER OF PERSONS ENGAGED IN HOTELS AND GUEST HOUSES BY WORK STATUS, SEX AND PROVINCE

จังหวัด	รวม			คนทำงานโดยไม่ได้รับ			ลูกจ้าง Employees															Province
	Total			จ้าง เงินเดือน			รวม			ระดับผู้บริหาร			รองหัวหน้าฝ่ายและผู้ช่วย			พนักงานผู้ใช้เทคนิค			พนักงานที่ไม่ต้องใช้เทคนิค			
	Total	ชาย	หญิง	Total	ชาย	หญิง	Total	ชาย	หญิง	รวม	ชาย	หญิง	รวม	ชาย	หญิง	รวม	ชาย	หญิง	รวม	ชาย	หญิง	
กลาง	20,351	8,891	11,460	597	281	316	19,754	8,610	11,144	1,090	623	467	1,335	648	687	5,637	2,482	3,155	11,692	4,857	6,835	Central
กาญจนบุรี	925	408	517	28	14	14	897	394	503	32	15	17	49	21	28	335	161	174	481	197	284	Kanchanaburi
จันทบุรี	626	258	368	33	12	21	593	246	347	22	12	10	40	26	14	136	55	81	395	153	242	Chanthaburi
ฉะเชิงเทรา	226	86	140	6	2	4	220	84	136	5	3	2	23	12	11	51	23	28	141	46	95	Chachoengsao
ชลบุรี	8,840	4,181	4,659	82	46	36	8,758	4,135	4,623	567	338	229	747	373	374	3,391	1,525	1,866	4,053	1,899	2,154	Chon Buri
ชัยนาท	66	16	50	10	5	5	56	11	45	4	2	2	3	2	1	12	6	6	37	1	36	Chai Nat
ตราด	93	29	64	8	5	3	85	24	61	7	6	1	12	3	9	8	4	4	58	11	47	Trat
นครนายก	38	13	25	8	3	5	30	10	20	-	-	-	-	-	-	9	-	9	21	10	11	Nakhon Nayok
นครปฐม	1,161	518	643	28	17	11	1,133	501	632	18	8	10	79	38	41	181	57	124	855	398	457	Nakhon Pathom
นนทบุรี	113	70	43	-	-	-	113	70	43	4	4	-	12	11	1	16	10	6	81	45	36	Nonthaburi
ปทุมธานี	76	14	62	2	-	2	74	14	60	6	4	2	3	1	2	3	3	-	62	6	56	Pathum Thani
ประจวบคีรีขันธ์	1,252	463	789	33	15	18	1,219	448	771	56	25	31	39	18	21	211	92	119	913	313	600	Prachuapkhiri Khan
ปราจีนบุรี	243	90	153	24	12	12	219	78	141	16	7	9	18	6	12	44	19	25	141	46	95	Prachin Buri
พระนครศรีอยุธยา	300	143	157	5	3	2	295	140	155	23	15	8	22	8	14	55	25	30	195	92	103	Phra Nakhon Si Ayutthaya
เพชรบุรี	2,668	1,192	1,476	82	34	48	2,586	1,158	1,428	115	59	56	103	43	60	629	268	361	1,739	788	951	Phetchaburi
ระยอง	486	150	336	50	22	28	436	128	308	15	9	6	15	8	7	62	33	29	344	78	266	Rayong
ราชบุรี	458	189	269	34	15	19	424	174	250	40	23	17	16	8	8	59	30	29	309	113	196	Ratchaburi
ลพบุรี	250	83	167	15	6	9	235	77	158	18	11	7	13	5	8	48	30	18	156	31	125	Lop Buri
สมุทรปราการ	505	148	357	3	-	3	502	148	354	23	12	11	14	4	10	35	6	29	430	126	304	Samut Prakan
สมุทรสงคราม	156	48	108	14	6	8	142	42	100	11	4	7	9	2	7	32	6	26	90	30	60	Samut Songkram
สมุทรสาคร	353	163	190	18	10	8	335	153	182	25	15	10	20	10	10	21	13	8	269	115	154	Samutsakon
สระแก้ว	570	252	318	42	18	24	528	234	294	34	24	10	31	18	13	88	34	54	375	158	217	Sra Kaew
สระบุรี	305	128	177	16	7	9	289	121	168	12	5	7	21	8	13	74	28	46	182	80	102	Saraburi
สิงห์บุรี	162	50	112	17	11	6	145	39	106	5	1	4	9	5	4	27	9	18	104	24	80	Sing Buri
สุพรรณบุรี	387	162	225	30	13	17	357	149	208	26	17	9	29	16	13	97	38	59	205	78	127	Suphan Buri
อ่างทอง	92	37	55	9	5	4	83	32	51	6	4	2	8	2	6	13	7	6	56	19	37	Ang Thong

ตาราง 14 จำนวนคนทำงาน จำนวนห้องพักและจำนวนคนทำงานเฉลี่ยต่อห้องพัก จำนวนตามจังหวัด

TABLE 14 NUMBER OF PERSONS ENGAGED, NUMBER OF ROOMS AND AVERAGE PERSONS ENGAGED PER ROOM BY PROVINCE

จังหวัด	จำนวน โรงแรม/ เกสต์เฮาส์ Number of hotels/guest houses	จำนวนคนทำงาน Number of persons engaged (คน : person)	จำนวนห้องพัก Number of rooms (ห้อง : room)	จำนวนคนทำงาน เฉลี่ยต่อห้องพัก Average persons engaged per room (คน : person)	Province
กลาง	590	20,351	37,446	0.5	Central
กาญจนบุรี	23	925	961	1.0	Kanchanaburi
จันทบุรี	25	626	1,290	0.5	Chanthaburi
ฉะเชิงเทรา	7	226	516	0.4	Chachoengsao
ชลบุรี	121	8,840	12,994	0.7	Chon Buri
ชัยนาท	6	66	242	0.3	Chai Nat
ตราด	8	93	518	0.2	Trat
นครนายก	3	38	125	0.3	Nakhon Nayok
นครปฐม	28	1,161	1,738	0.7	Nakhon Pathom
นนทบุรี	2	113	140	0.8	Nonthaburi
ปทุมธานี	4	76	211	0.4	Pathum Thani
ประจวบคีรีขันธ์	39	1,252	2,213	0.6	Prachuapkhiri Khan
ปราจีนบุรี	21	243	803	0.3	Prachin Buri
พระนครศรีอยุธยา	9	300	630	0.5	Phra Nakhon Si Ayutthaya
เพชรบุรี	64	2,668	4,142	0.6	Phetchaburi
ระยอง	39	486	1,452	0.3	Rayong
ราชบุรี	34	458	1,444	0.3	Ratchaburi
ลพบุรี	17	250	791	0.3	Lop Buri
สมุทรปราการ	21	505	1,683	0.3	Samut Prakan
สมุทรสงคราม	10	156	316	0.5	Samut Songkram
สมุทรสาคร	19	353	1,005	0.4	Samutsakon
สระแก้ว	29	570	1,247	0.5	Sra Kaew
สระบุรี	14	305	853	0.4	Saraburi
สิงห์บุรี	14	162	375	0.4	Sing Buri
สุพรรณบุรี	27	387	1,409	0.3	Suphan Buri
อ่างทอง	6	92	348	0.3	Ang Thong

ตาราง 15 ข้อมูลสถิติที่สำคัญ จำนวนตามจังหวัด

TABLE 15 PRINCIPAL STATISTICS BY PROVINCE

ตาราง 15 ข้อมูลสถิติที่สำคัญ จำแนกตามจังหวัด

TABLE 15 PRINCIPAL STATISTICS BY PROVINCE

(พันบาท : In Thousand Baht)

จังหวัด	จำนวนโรงแรม/ เกสต์เฮาส์ Number of hotels/ guest houses	จำนวน คนทำงาน Number of persons engaged	จำนวนลูกจ้าง Number of employees	ค่าใช้จ่ายด้าน บุคลากร Remuneration	รายรับ Receipts	ค่าใช้จ่าย Expenditures	มูลค่าเพิ่ม Value added	Province
กลาง	590	20,351	19,754	2,389,895.0	8,367,352.5	3,245,018.0	5,122,334.5	Central
กาญจนบุรี	23	925	897	108,852.5	244,635.2	109,746.3	134,888.8	Kanchanaburi
จันทบุรี	25	626	593	41,977.3	114,272.4	65,918.8	48,353.7	Chanthaburi
ฉะเชิงเทรา	7	226	220	17,113.2	67,938.7	27,913.9	40,024.8	Chachoengsao
ชลบุรี	121	8,840	8,758	1,446,299.5	5,032,790.1	1,963,291.5	3,069,498.4	Chon Buri
ชัยนาท	6	66	56	7,327.4	14,914.0	9,140.2	5,773.8	Chai Nat
ตราด	8	93	85	5,582.2	14,205.6	7,366.0	6,839.6	Trat
นครนายก	3	38	30	2,455.8	7,739.1	4,243.0	3,496.1	Nakhon Nayok
นครปฐม	28	1,161	1,133	76,714.3	248,145.0	142,206.8	105,938.2	Nakhon Pathom
นนทบุรี	2	113	113	11,585.9	51,761.3	32,013.1	19,748.2	Nonthaburi
ปทุมธานี	4	76	74	6,793.0	17,702.9	4,686.2	13,016.7	Pathum Thani
ประจวบคีรีขันธ์	39	1,252	1,219	89,727.7	481,131.7	145,886.5	335,245.2	Prachuapkhiri Khan
ปราจีนบุรี	21	243	219	19,031.9	41,391.3	16,178.9	25,212.4	Prachin Buri
พระนครศรีอยุธยา	9	300	295	28,605.1	103,584.3	43,871.7	59,712.6	Phra Nakhon Si Ayutthaya
เพชรบุรี	64	2,668	2,586	309,927.5	1,137,341.3	368,319.1	769,022.2	Phetchaburi
ระยอง	39	486	436	28,959.8	96,424.3	33,838.2	62,586.1	Rayong
ราชบุรี	34	458	424	29,715.0	99,510.4	38,526.7	60,983.7	Ratchaburi
ลพบุรี	17	250	235	7,403.8	38,220.5	19,818.8	18,401.7	Lop Buri
สมุทรปราการ	21	505	502	35,365.6	87,423.8	40,095.4	47,328.4	Samut Prakan
สมุทรสงคราม	10	156	142	11,086.8	44,125.6	11,401.4	32,724.3	Samut Songkram
สมุทรสาคร	19	353	335	21,646.7	81,918.7	38,852.3	43,066.4	Samutsakon
สระแก้ว	29	570	528	35,922.7	104,445.3	46,610.4	57,835.0	Sra Kaew
สระบุรี	14	305	289	13,251.8	29,985.9	5,538.2	24,447.7	Saraburi
สิงห์บุรี	14	162	145	5,673.1	16,026.8	9,786.8	6,240.0	Sing Buri
สุพรรณบุรี	27	387	357	24,948.4	176,103.5	54,216.6	121,886.9	Suphan Buri
อ่างทอง	6	92	83	3,928.0	15,614.8	5,551.2	10,063.6	Ang Thong

TABLE 16 REMUNERATION IN 2007 BY PROVINCE

จังหวัด	จำนวน โรงแรม/ เกสต์เฮาส์ Number of hotels/ guest houses	จำนวน คนทำงาน Number of persons engaged	จำนวนลูกจ้าง Number of employees	รวม Total	ค่าจ้าง เงินเดือน Wages/ salaries	ค่าล่วงเวลา โบนัส ฯลฯ Overtime, bonus and attendant allowance	สวัสดิการและผลประโยชน์ตอบแทน		เงินสมทบ กองทุนเงินทดแทน Workmen's compensation fund	เงินสมทบ กองทุนการ ประกันสังคม Social security fund	ค่าใช้จ่ายด้าน บุคลากรอื่น ๆ Other personnel expenses	Province
							Fringe benefits					
							ค่ารักษาพยาบาล Medical care	อื่น ๆ Others				
กลาง	590	20,351	19,754	2,389,895.0	1,972,546.1	145,901.8	31,218.4	82,124.8	21,903.7	102,026.5	34,173.7	Central
กาญจนบุรี	23	925	897	108,852.5	66,105.5	10,210.2	315.0	3,068.4	245.5	3,266.5	25,641.4	Kanchanaburi
จันทบุรี	25	626	593	41,977.3	36,741.3	761.7	3.2	2,295.5	52.0	2,082.9	40.7	Chanthaburi
ฉะเชิงเทรา	7	226	220	17,113.2	15,746.6	20.0	-	557.7	20.7	768.2	-	Chachoengsao
ชลบุรี	121	8,840	8,758	1,446,299.5	1,211,997.8	112,799.6	11,438.1	47,827.5	1,781.3	56,528.0	3,927.2	Chon Buri
ชัยนาท	6	66	56	7,327.4	6,870.0	71.0	-	-	47.9	338.5	-	Chai Nat
คราศ	8	93	85	5,582.2	5,330.0	3.8	1.3	-	22.9	224.2	-	Trat
นครนายก	3	38	30	2,455.8	2,396.9	-	-	-	4.3	54.6	-	Nakhon Nayok
นครปฐม	28	1,161	1,133	76,714.3	70,661.5	1,558.3	65.8	143.4	129.8	4,155.5	-	Nakhon Pathom
นนทบุรี	2	113	113	11,585.9	10,407.1	588.9	-	97.9	18.1	473.9	-	Nonthaburi
ปทุมธานี	4	76	74	6,793.0	6,085.6	360.0	-	-	11.1	336.3	-	Pathum Thani
ประจวบคีรีขันธ์	39	1,252	1,219	89,727.7	77,631.0	2,722.2	52.8	1,324.0	255.3	7,742.4	-	Prachuapkhiri Khan
ปราจีนบุรี	21	243	219	19,031.9	12,425.7	939.1	48.9	1,277.4	15.1	549.9	3,775.8	Prachin Buri
พระนครศรีอยุธยา	9	300	295	28,605.1	22,799.2	616.7	17.4	3,451.1	52.2	1,668.5	-	Phra Nakhon Si Ayutthaya
เพชรบุรี	64	2,668	2,586	309,927.5	233,954.4	6,705.6	18,788.1	20,118.3	18,753.8	11,600.4	6.9	Phetchaburi
ระยอง	39	486	436	28,959.8	26,369.2	480.0	14.8	284.8	37.7	1,773.3	-	Rayong
ราชบุรี	34	458	424	29,715.0	25,041.1	2,957.7	2.5	405.4	34.2	1,274.1	-	Ratchaburi
ลพบุรี	17	250	235	7,403.8	6,773.2	97.0	30.0	80.0	54.2	369.4	-	Lop Buri
สมุทรปราการ	21	505	502	35,365.6	32,145.4	745.1	-	-	64.2	1,662.8	748.1	Samut Prakan
สมุทรสงคราม	10	156	142	11,086.8	10,117.1	105.0	15.0	372.0	31.0	446.7	-	Samut Songkram
สมุทรสาคร	19	353	335	21,646.7	19,681.4	421.1	1.6	195.0	121.3	1,226.3	-	Samutsakon
สระแก้ว	29	570	528	35,922.7	31,033.5	1,329.6	376.5	115.8	62.1	2,986.6	18.6	Sra Kaew
สระบุรี	14	305	289	13,251.8	11,298.2	1,278.8	-	7.2	17.3	650.3	-	Saraburi
สิงห์บุรี	14	162	145	5,673.1	4,772.6	181.0	21.8	222.0	33.4	442.3	-	Sing Buri
สุพรรณบุรี	27	387	357	24,948.4	22,681.8	868.4	24.6	150.8	31.2	1,191.6	-	Suphan Buri
อ่างทอง	6	92	83	3,928.0	3,480.0	81.0	1.0	130.6	7.1	213.3	15.0	Ang Thong

(พันบาท : In Thousand Baht)



ตาราง 17 ค่าใช้จ่ายในการดำเนินงานของโรงแรมและเกสต์เฮาส์ในปี 2550 จำแนกตามจังหวัด

TABLE 17 OPERATING EXPENSES OF HOTELS AND GUEST HOUSES BY PROVINCE

(พันบาท : In Thousand Baht)

ค่าใช้จ่ายในการดำเนินงาน	จำนวนเงิน	ร้อยละ	Operating expenses
	Amount	%	
กาญจนบุรี	117,022.9	100.0	Kanchanaburi
ค่าซื้อสินค้าประเภทอาหารและเครื่องดื่ม	41,672.6	35.6	Food and beverages
ค่าไฟฟ้า	17,209.4	14.7	Electricity
ค่าน้ำประปา	1,301.4	1.1	Water supply
ค่าก๊าซ	3,599.2	3.1	Gas
ค่าน้ำมันเชื้อเพลิง	3,596.4	3.1	Fuels
ค่าไปรษณีย์ ค่าโทรศัพท์ ค่าโทรสาร	797.9	0.7	Postal telegraph, telephone, facsimile
ค่าเครื่องเขียน แบบพิมพ์ หนังสือพิมพ์ และวัสดุสิ้นเปลือง	4,231.2	3.6	Stationery and wastage materials
ค่าทำบัญชี ค่าปรึกษา ค่าทนายความ ค่าตรวจสอบบัญชี	256.4	0.2	Accountancy and consulting services
ค่าใช้จ่ายในการฝึกอบรม ค่าวิจัย วางแผนและพัฒนา ค่าจ้างผู้เชี่ยวชาญต่างประเทศ	-	-	Cost of training, research, planning development and foreigner consultant
ค่าโฆษณา	2,004.1	1.7	Advertising
ค่าเบี้ยประกันภัย	1,260.4	1.1	Insurance premium
ค่าใช้จ่ายเกี่ยวกับการให้บริการอินเทอร์เน็ต	103.1	0.1	Internet services
ค่าใช้จ่ายเกี่ยวกับการบำรุงรักษาอุปกรณ์คอมพิวเตอร์	220.1	0.2	Repair and maintenance of computer accessories
ค่านายหน้า	24.6	--	Commission paid
ค่ารับรอง	834.9	0.7	Entertainment
- ค่าอาหารและเครื่องดื่ม	677.7	81.2	- Meal and beverage
- ค่ากิจกรรมเพื่อความบันเทิง นันทนาการ เช่นกีฬาต่างๆ	-	-	- Recreational
- ค่าที่พัก	157.2	18.8	- Lodging
ค่าพาหนะและค่าที่พักที่ไร้เฉพาะเพื่อกิจการ	64.2	0.1	Transportation
ค่าธรรมเนียมใบอนุญาต	1,575.9	1.3	Permission fee
ค่าบำรุงการกุศล	284.1	0.2	Charity
ค่าซ่อมแซมอาคาร และสินทรัพย์ต่างๆ	6,189.0	5.3	Repairing and maintenance of fixed assets
ค่าเช่าอาคาร อาคารพร้อมที่ดิน ยานพาหนะ เครื่องจักรและเครื่องมือ ฯลฯ	166.5	0.1	Rent on building, vehicles, machinery etc.
ค่าเช่าที่ดิน	188.3	0.2	Rent on land
ขาดทุนจากการเปลี่ยนแปลงอัตราแลกเปลี่ยน	17.6	--	Loss of currency exchange
ค่าดอกเบี้ยจ่าย	7,070.7	6.1	Interest paid
หนี้สูญ	-	-	Bad debts
ค่าเครื่องใช้ที่ทำด้วยผ้า	1,306.7	1.1	Linen expenses
ค่าผลิตภัณฑ์ทำความสะอาดต่างๆ	2,220.6	1.9	Sanitary products
อื่นๆ	20,827.5	17.8	Others

ตาราง 17 ค่าใช้จ่ายในการดำเนินงานของโรงแรมและเกสต์เฮาส์ในปี 2550 อำเภอตามจังหวัด (ต่อ)

TABLE 17 OPERATING EXPENSES OF HOTELS AND GUEST HOUSES BY PROVINCE (Cont'd)

				(พันบาท : In Thousand Baht)
ค่าใช้จ่ายในการดำเนินงาน	จำนวนเงิน	ร้อยละ	Operating expenses	
	Amount	%		
จังหวัด	78,696.5	100.0	Chanthaburi	
ค่าซื้อสินค้าประเภทอาหารและเครื่องดื่ม	15,933.1	20.3	Food and beverages	
ค่าไฟฟ้า	17,219.0	21.9	Electricity	
ค่าน้ำประปา	3,085.5	4.0	Water supply	
ค่าก๊าซ	946.9	1.2	Gas	
ค่าน้ำมันเชื้อเพลิง	2,361.2	3.0	Fuels	
ค่าไปรษณีย์ ค่าโทรศัพท์ ค่าโทรสาร	786.5	1.0	Postal telegraph, telephone, facsimile	
ค่าเครื่องเขียน แบบพิมพ์ หนังสือพิมพ์ และวัสดุสิ้นเปลือง	2,362.0	3.0	Stationery and wastage materials	
ค่าทำบัญชี ค่าปรึกษา ค่าทนายความ ค่าตรวจสอบบัญชี	693.2	0.9	Accountancy and consulting services	
ค่าใช้จ่ายในการฝึกอบรม ค่าวิจัย วางแผนและพัฒนา			Cost of training, research, planning development	
ค่าจ้างผู้เชี่ยวชาญต่างประเทศ	51.8	0.1	and foreigner consultant	
ค่าโฆษณา	330.0	0.4	Advertising	
ค่าเบี้ยประกันภัย	358.1	0.5	Insurance premium	
ค่าใช้จ่ายเกี่ยวกับการให้บริการอินเทอร์เน็ต	13.7	--	Internet services	
ค่าใช้จ่ายเกี่ยวกับการบำรุงรักษาอุปกรณ์คอมพิวเตอร์	39.4	0.1	Repair and maintenance of computer accessories	
ค่าขนหน้า	19.7	--	Commission paid	
ค่ารับรอง	270.2	0.3	Entertainment	
- ค่าอาหารและเครื่องดื่ม	270.2	100.0	- Meal and beverage	
- ค่ากิจกรรมเพื่อความบันเทิง นันทนาการ เช่น กีฬาต่าง ๆ	-	-	- Recreational	
- ค่าที่พัก	-	-	- Lodging	
ค่าพาหนะและค่าที่พักที่ใช้เฉพาะเพื่อกิจการ	139.2	0.2	Transportation	
ค่าธรรมเนียมใบอนุญาต	232.1	0.3	Permission fee	
ค่าบำรุงการกุศล	115.4	0.1	Charity	
ค่าซ่อมแซมอาคาร และสินทรัพย์ต่าง ๆ	2,360.7	3.0	Repairing and maintenance of fixed assets	
ค่าเช่าอาคาร อาคารพร้อมที่ดิน ฮานพาหนะ เครื่องจักรและเครื่องมือ ฯลฯ	265.1	0.3	Rent on building, vehicles, machinery etc.	
ค่าเช่าที่ดิน	341.4	0.4	Rent on land	
ขาดทุนจากการเปลี่ยนแปลงอัตราแลกเปลี่ยน	-	-	Loss of currency exchange	
ค่าดอกเบี้ยจ่าย	12,367.8	15.7	Interest paid	
หนี้สูญ	68.6	0.1	Bad debts	
ค่าเครื่องใช้ที่ทำความสะอาด	510.1	0.6	Linen expenses	
ค่าผลิตภัณฑ์ทำความสะอาดต่าง ๆ	882.8	1.1	Sanitary products	
อื่นๆ	16,943.0	21.5	Others	

ตาราง 17 ค่าใช้จ่ายในการดำเนินงานของโรงแรมและที่พักอาศัยในปี 2550 จำนวนตามจังหวัด (ต่อ)

TABLE 17 OPERATING EXPENSES OF HOTELS AND GUEST HOUSES BY PROVINCE (Cont'd)

(พันบาท : In Thousand Baht)

ค่าใช้จ่ายในการดำเนินงาน	จำนวนเงิน Amount	ร้อยละ %	Operating expenses
จระเขิงทรา	28,192.6	100.0	Chachoengsao
ค่าซื้อสินค้าประเภทอาหารและเครื่องดื่ม	9,200.1	32.6	Food and beverages
ค่าไฟฟ้า	10,944.9	38.8	Electricity
ค่าน้ำประปา	1,802.4	6.4	Water supply
ค่าก๊าซ	111.8	0.4	Gas
ค่าน้ำมันเชื้อเพลิง	760.6	2.7	Fuels
ค่าไปรษณีย์ ค่าโทรศัพท์ ค่าโทรสาร	418.4	1.5	Postal telegraph, telephone, facsimile
ค่าเครื่องเขียน แบบพิมพ์ หนังสือพิมพ์ และวัสดุสิ้นเปลือง	1,611.9	5.7	Stationery and wastage materials
ค่าทำบัญชี ค่าปรึกษา ค่าทนายความ ค่าตรวจสอบบัญชี	481.0	1.7	Accountancy and consulting services
ค่าใช้จ่ายในการฝึกอบรม ค่าวิจัย วางแผนและพัฒนา ค่าจ้างผู้เชี่ยวชาญต่างประเทศ	-	-	Cost of training, research, planning development and foreigner consultant
ค่าโฆษณา	63.0	0.2	Advertising
ค่าเบี้ยประกันภัย	552.9	2.0	Insurance premium
ค่าใช้จ่ายเกี่ยวกับการใช้บริการอินเทอร์เน็ต	-	-	Internet services
ค่าใช้จ่ายเกี่ยวกับการบำรุงรักษาอุปกรณ์คอมพิวเตอร์	189.0	0.7	Repair and maintenance of computer accessories
ค่านายหน้า	-	-	Commission paid
ค่ารับรอง	-	-	Entertainment
- ค่าอาหารและเครื่องดื่ม	-	-	- Meal and beverage
- ค่ากิจกรรมเพื่อความบันเทิง นันทนาการ เช่นกีฬาต่างๆ	-	-	- Recreational
- ค่าที่พัก	-	-	- Lodging
ค่าพาหนะและค่าที่พักที่ใช้เฉพาะเพื่อกิจการ	-	-	Transportation
ค่าธรรมเนียมใบอนุญาต	42.9	0.2	Permission fee
ค่าบำรุงการกุศล	7.0	--	Charity
ค่าซ่อมแซมอาคาร และสินทรัพย์ต่าง ๆ	1,436.9	5.0	Repairing and maintenance of fixed assets
ค่าเช่าอาคาร อาคารพร้อมที่ดิน ยานพาหนะ เครื่องจักรและเครื่องมือ ฯลฯ	24.0	0.1	Rent on building, vehicles, machinery etc.
ค่าเช่าที่ดิน	-	-	Rent on land
ขาดทุนจากการเปลี่ยนแปลงอัตราแลกเปลี่ยน	-	-	Loss of currency exchange
ค่าดอกเบี้ยจ่าย	278.7	1.0	Interest paid
หนี้สูญ	-	-	Bad debts
ค่าเครื่องใช้ที่ทำด้วยผ้า	28.5	0.1	Linen expenses
ค่าผลิตภัณฑ์ทำความสะอาดต่าง ๆ	167.5	0.6	Sanitary products
อื่นๆ	71.1	0.3	Others

ตาราง 17 ค่าใช้จ่ายในการดำเนินงานของโรงแรมและที่พักอาศัยในปี 2550 จังหวัดจันทบุรี (ต่อ)

TABLE 17 OPERATING EXPENSES OF HOTELS AND GUEST HOUSES BY PROVINCE (Cont'd)

			(พันบาท : In Thousand Baht)
ค่าใช้จ่ายในการดำเนินงาน	จำนวนเงิน	ร้อยละ	Operating expenses
	Amount	%	
<b>จันทบุรี</b>	<b>2,168,692.0</b>	<b>100.0</b>	<b>Chon Buri</b>
ค่าซื้อสินค้าประเภทอาหารและเครื่องดื่ม	617,838.6	28.5	Food and beverages
ค่าไฟฟ้า	316,962.7	14.6	Electricity
ค่าน้ำประปา	62,270.1	2.9	Water supply
ค่าก๊าซ	33,555.1	1.5	Gas
ค่าน้ำมันเชื้อเพลิง	64,886.7	3.0	Fuels
ค่าไปรษณีย์ ค่าโทรศัพท์ ค่าโทรสาร	22,010.3	1.0	Postal telegraph, telephone, facsimile
ค่าเครื่องเขียน แบบพิมพ์ หนังสือพิมพ์ และวัสดุสิ้นเปลือง	47,492.5	2.2	Stationery and wastage materials
ค่าทำบัญชี ค่าปรึกษา ค่าทนายความ ค่าตรวจสอบบัญชี	11,389.2	0.5	Accountancy and consulting services
ค่าใช้จ่ายในการฝึกอบรม ค่าวิจัย วางแผนและพัฒนา ค่าจ้างผู้เชี่ยวชาญต่างประเทศ	7,178.1	0.3	Cost of training, research, planning development and foreigner consultant
ค่าโฆษณา	16,970.5	0.8	Advertising
ค่าเบี้ยประกันภัย	15,155.1	0.7	Insurance premium
ค่าใช้จ่ายเกี่ยวกับการใช้บริการอินเทอร์เน็ต	5,294.1	0.2	Internet services
ค่าใช้จ่ายเกี่ยวกับการบำรุงรักษาอุปกรณ์คอมพิวเตอร์	17,245.4	0.8	Repair and maintenance of computer accessories
ค่านายหน้า	18,616.0	0.9	Commission paid
ค่ารับรอง	10,870.9	0.5	Entertainment
- ค่าอาหารและเครื่องดื่ม	9,666.2	88.9	- Meal and beverage
- ค่ากิจกรรมเพื่อความบันเทิง นันทนาการ เช่นกีฬาต่างๆ	1,030.2	9.5	- Recreational
- ค่าที่พัก	174.5	1.6	- Lodging
ค่าพาหนะและค่าที่พักที่ใช้เฉพาะเพื่อกิจการ	10,643.1	0.5	Transportation
ค่าธรรมเนียมใบอนุญาต	4,127.4	0.2	Permission fee
ค่าบำรุงการกุศล	2,709.0	0.1	Charity
ค่าซ่อมแซมอาคาร และสินทรัพย์ต่างๆ	108,172.5	5.0	Repairing and maintenance of fixed assets
ค่าเช่าอาคาร อาคารพร้อมที่ดิน ยานพาหนะ เครื่องจักรและเครื่องมือ ฯลฯ	27,326.2	1.3	Rent on building, vehicles, machinery etc.
ค่าเช่าที่ดิน	111,165.5	5.1	Rent on land
ขาดทุนจากการเปลี่ยนแปลงอัตราแลกเปลี่ยนฯ	999.2	--	Loss of currency exchange
ค่าดอกเบี้ยจ่าย	93,125.2	4.3	Interest paid
หนี้สูญ	110.5	--	Bad debts
ค่าเครื่องใช้ที่ทำความสะอาด	17,398.2	0.8	Linen expenses
ค่าผลิตภัณฑ์ทำความสะอาดต่างๆ	12,544.4	0.6	Sanitary products
อื่นๆ	512,635.5	23.7	Others

ตาราง 17 ค่าใช้จ่ายในการดำเนินงานของโรงแรมและที่พักอาศัยในปี 2550 อำเภอตามจังหวัด (ต่อ)

TABLE 17 OPERATING EXPENSES OF HOTELS AND GUEST HOUSES BY PROVINCE (Cont'd)

(พันบาท : In Thousand Baht)

ค่าใช้จ่ายในการดำเนินงาน	จำนวนเงิน	ร้อยละ	Operating expenses
	Amount	%	
ชัยนาท	9,170.9	100.0	Chai Nat
ค่าซื้อสินค้าประเภทอาหารและเครื่องดื่ม	1,560.0	17.0	Food and beverages
ค่าไฟฟ้า	3,881.1	42.3	Electricity
ค่าน้ำประปา	201.6	2.2	Water supply
ค่าก๊าซ	36.2	0.4	Gas
ค่าน้ำมันเชื้อเพลิง	335.0	3.7	Fuels
ค่าไปรษณีย์ ค่าโทรศัพท์ ค่าโทรสาร	164.4	1.8	Postal telegraph, telephone, facsimile
ค่าเครื่องเขียน แบบพิมพ์ หนังสือพิมพ์ และวัสดุสิ้นเปลือง	88.8	1.0	Stationery and wastage materials
ค่าทำบัญชี ค่าปรึกษา ค่าทนายความ ค่าตรวจสอบบัญชี	5.0	0.1	Accountancy and consulting services
ค่าใช้จ่ายในการฝึกอบรม ค่าวิจัย วางแผนและพัฒนา ค่าจ้างผู้เชี่ยวชาญต่างประเทศ			Cost of training, research, planning development and foreigner consultant
ค่าโฆษณา	48.0	0.5	Advertising
ค่าเบี้ยประกันภัย	110.2	1.2	Insurance premium
ค่าใช้จ่ายเกี่ยวกับการใช้บริการอินเทอร์เน็ต	22.2	0.2	Internet services
ค่าใช้จ่ายเกี่ยวกับการบำรุงรักษาอุปกรณ์คอมพิวเตอร์	6.0	0.1	Repair and maintenance of computer accessories
ค่าขนานหน้า	-	-	Commission paid
ค่ารับรอง	5.0	0.1	Entertainment
- ค่าอาหารและเครื่องดื่ม	2.0	40.0	- Meal and beverage
- ค่ากิจกรรมเพื่อความบันเทิง นันทนาการ เช่นกีฬาต่างๆ	3.0	60.0	- Recreational
- ค่าที่พัก	-	-	- Lodging
ค่าพาหนะและค่าที่พักที่ใช้เฉพาะเพื่อกิจการ	3.0	--	Transportation
ค่าธรรมเนียมใบอนุญาต	21.7	0.2	Permission fee
ค่าบำรุงการกุศล	30.8	0.3	Charity
ค่าซ่อมแซมอาคาร และสินทรัพย์ต่าง ๆ	665.0	7.3	Repairing and maintenance of fixed assets
ค่าเช่าอาคาร อาคารพร้อมที่ดิน ยานพาหนะ เครื่องจักรและเครื่องมือ ฯลฯ	-	-	Rent on building, vehicles, machinery etc.
ค่าเช่าที่ดิน	-	-	Rent on land
ขาดทุนจากการเปลี่ยนแปลงอัตราแลกเปลี่ยน	-	-	Loss of currency exchange
ค่าดอกเบี้ยจ่าย	30.0	0.3	Interest paid
หนี้สูญ	0.7	--	Bad debts
ค่าเครื่องใช้ที่ทำด้วยผ้า	138.5	1.5	Linen expenses
ค่าผลิตภัณฑ์ทำความสะอาดต่าง ๆ	217.3	2.4	Sanitary products
อื่นๆ	1,600.4	17.4	Others

ตาราง 17 ค่าใช้จ่ายในการดำเนินงานของโรงแรมและที่พักอาศัยในปี 2550 จังหวัดตามจังหวัด (ต่อ)

TABLE 17 OPERATING EXPENSES OF HOTELS AND GUEST HOUSES BY PROVINCE (Cont'd)

(พันบาท : In Thousand Baht)

ค่าใช้จ่ายในการดำเนินงาน	จำนวนเงิน	ร้อยละ	Operating expenses
	Amount	%	
ตราด	7,369.8	100.0	Trat
ค่าซื้อสินค้าประเภทอาหารและเครื่องดื่ม	45.6	0.6	Food and beverages
ค่าไฟฟ้า	2,364.6	32.0	Electricity
ค่าน้ำประปา	1,032.9	14.0	Water supply
ค่าก๊าซ	17.0	0.2	Gas
ค่าน้ำมันเชื้อเพลิง	31.5	0.4	Fuels
ค่าไปรษณีย์ ค่าโทรศัพท์ ค่าโทรสาร	71.3	1.0	Postal telegraph, telephone, facsimile
ค่าเครื่องเขียน แบบพิมพ์ หนังสือพิมพ์ และวัสดุสิ้นเปลือง	630.6	8.6	Stationery and wastage materials
ค่าทำบัญชี ค่าปรึกษา ค่าทนายความ ค่าตรวจสอบบัญชี	72.0	1.0	Accountancy and consulting services
ค่าใช้จ่ายในการฝึกอบรม ค่าวิจัย วางแผนและพัฒนา ค่าจ้างผู้เชี่ยวชาญต่างประเทศ	-	-	Cost of training, research, planning development and foreigner consultant
ค่าโฆษณา	-	-	Advertising
ค่าเบี้ยประกันภัย	-	-	Insurance premium
ค่าใช้จ่ายเกี่ยวกับการให้บริการอินเทอร์เน็ต	-	-	Internet services
ค่าใช้จ่ายเกี่ยวกับการบำรุงรักษาอุปกรณ์คอมพิวเตอร์	43.2	0.6	Repair and maintenance of computer accessories
ค่านายหน้า	-	-	Commission paid
ค่ารับรอง	-	-	Entertainment
- ค่าอาหารและเครื่องดื่ม	-	-	- Meal and beverage
- ค่ากิจกรรมเพื่อความบันเทิง นันทนาการ เช่นกีฬาต่างๆ	-	-	- Recreational
- ค่าที่พัก	-	-	- Lodging
ค่าพาหนะและค่าที่พักที่ใช้เฉพาะเพื่อกิจการ	-	-	Transportation
ค่าธรรมเนียมใบอนุญาต	242.4	3.3	Permission fee
ค่าบำรุงการกุศล	174.9	2.4	Charity
ค่าซ่อมแซมอาคาร และสินทรัพย์ต่าง ๆ	196.4	2.7	Repairing and maintenance of fixed assets
ค่าเช่าอาคาร อาคารพร้อมที่ดิน บ้านพาหนะ เครื่องจักรและเครื่องมือ ฯลฯ	720.0	9.8	Rent on building, vehicles, machinery etc.
ค่าเช่าที่ดิน	-	-	Rent on land
ขาดทุนจากการเปลี่ยนแปลงอัตราแลกเปลี่ยนเงิน	-	-	Loss of currency exchange
ค่าดอกเบี้ยจ่าย	-	-	Interest paid
หนี้สูญ	3.8	0.1	Bad debts
ค่าเครื่องใช้ที่ทำความสะอาด	53.3	0.7	Linen expenses
ค่าผลิตภัณฑ์ทำความสะอาดต่าง ๆ	80.6	1.1	Sanitary products
อื่นๆ	1,589.7	21.5	Others

ตาราง 17 ค่าใช้จ่ายในการดำเนินงานของโรงแรมและเกสต์เฮาส์ในปี 2550 จังหวัดนครนายก (ต่อ)

TABLE 17 OPERATING EXPENSES OF HOTELS AND GUEST HOUSES BY PROVINCE (Cont'd)

(พันบาท : In Thousand Baht)

ค่าใช้จ่ายในการดำเนินงาน	จำนวนเงิน Amount	ร้อยละ %	Operating expenses
<b>นครนายก</b>	<b>4,315.0</b>	<b>100.0</b>	<b>Nakhon Nayok</b>
ค่าซื้อสินค้าประเภทอาหารและเครื่องดื่ม	2,167.9	50.2	Food and beverages
ค่าไฟฟ้า	869.9	20.2	Electricity
ค่าน้ำประปา	264.6	6.1	Water supply
ค่าก๊าซ	7.4	0.2	Gas
ค่าน้ำมันเชื้อเพลิง	186.2	4.3	Fuels
ค่าไปรษณีย์ ค่าโทรศัพท์ ค่าโทรสาร	127.8	3.0	Postal telegraph, telephone, facsimile
ค่าเครื่องเขียน แบบพิมพ์ หนังสือพิมพ์ และวัสดุสิ้นเปลือง	39.0	0.9	Stationery and wastage materials
ค่าทำบัญชี ค่าปรึกษา ค่าทนายความ ค่าตรวจสอบบัญชี	15.0	0.3	Accountancy and consulting services
ค่าใช้จ่ายในการฝึกอบรม ค่าวิจัย วางแผนและพัฒนา ค่าจ้างผู้เชี่ยวชาญต่างประเทศ	-	-	Cost of training, research, planning development and foreigner consultant
ค่าโฆษณา	-	-	Advertising
ค่าเบี้ยประกันภัย	-	-	Insurance premium
ค่าใช้จ่ายเกี่ยวกับการใช้บริการอินเทอร์เน็ต	-	-	Internet services
ค่าใช้จ่ายเกี่ยวกับการบำรุงรักษาอุปกรณ์คอมพิวเตอร์	-	-	Repair and maintenance of computer accessories
ค่าขายหน้า	-	-	Commission paid
ค่ารับรอง	-	-	Entertainment
- ค่าอาหารและเครื่องดื่ม	-	-	- Meal and beverage
- ค่ากิจกรรมเพื่อความบันเทิง นันทนาการ เช่น กีฬาต่างๆ	-	-	- Recreational
- ค่าที่พัก	-	-	- Lodging
ค่าพาหนะและค่าที่พักที่ใช้เฉพาะเพื่อกิจการ	-	-	Transportation
ค่าธรรมเนียมใบอนุญาต	42.5	1.0	Permission fee
ค่าบำรุงการกุศล	3.0	0.1	Charity
ค่าซ่อมแซมอาคาร และสินทรัพย์ต่าง ๆ	335.9	7.7	Repairing and maintenance of fixed assets
ค่าเช่าอาคาร อาคารพร้อมที่ดิน ยานพาหนะ เครื่องจักรและเครื่องมือ ฯลฯ	-	-	Rent on building, vehicles, machinery etc.
ค่าเช่าที่ดิน	-	-	Rent on land
ขาดทุนจากการเปลี่ยนแปลงอัตราแลกเปลี่ยนฯ	-	-	Loss of currency exchange
ค่าดอกเบี้ยจ่าย	72.0	1.7	Interest paid
หนี้สูญ	-	-	Bad debts
ค่าเครื่องใช้ที่ทำด้วยผ้า	56.4	1.3	Linen expenses
ค่าผลิตภัณฑ์ทำความสะอาดต่าง ๆ	43.0	1.0	Sanitary products
อื่นๆ	84.4	2.0	Others

ตาราง 17 ค่าใช้จ่ายในการดำเนินงานของโรงแรมและที่พักอาศัยในปี 2550 จังหวัดหนองบัวลำภู (ต่อ)

TABLE 17 OPERATING EXPENSES OF HOTELS AND GUEST HOUSES BY PROVINCE (Cont'd)

(พันบาท : In Thousand Baht)

ค่าใช้จ่ายในการดำเนินงาน	จำนวนเงิน	ร้อยละ	Operating expenses
	Amount	%	
<b>นครปฐม</b>	<b>144,856.1</b>	<b>100.0</b>	<b>Nakhon Pathom</b>
ค่าซื้อสินค้าประเภทอาหารและเครื่องดื่ม	40,081.6	27.7	Food and beverages
ค่าไฟฟ้า	41,029.2	28.3	Electricity
ค่าน้ำประปา	3,085.6	2.1	Water supply
ค่าก๊าซ	1,377.4	1.0	Gas
ค่าน้ำมันเชื้อเพลิง	3,242.6	2.3	Fuels
ค่าไปรษณีย์ ค่าโทรศัพท์ ค่าโทรสาร	796.5	0.5	Postal telegraph, telephone, facsimile
ค่าเครื่องเขียน แบบพิมพ์ หนังสือพิมพ์ และวัสดุสิ้นเปลือง	13,202.2	9.1	Stationery and wastage materials
ค่าทำบัญชี ค่าปรึกษา ค่าทนายความ ค่าตรวจสอบบัญชี	348.0	0.2	Accountancy and consulting services
ค่าใช้จ่ายในการฝึกอบรม ค่าวิจัย วางแผนและพัฒนา			Cost of training, research, planning development
ค่าจ้างผู้เชี่ยวชาญต่างประเทศ	10.7	--	and foreigner consultant
ค่าโฆษณา	162.8	0.1	Advertising
ค่าเบี้ยประกันภัย	788.9	0.5	Insurance premium
ค่าใช้จ่ายเกี่ยวกับการใช้บริการอินเทอร์เน็ต	28.5	--	Internet services
ค่าใช้จ่ายเกี่ยวกับการบำรุงรักษาอุปกรณ์คอมพิวเตอร์	149.5	0.1	Repair and maintenance of computer accessories
ค่านายหน้า	-	-	Commission paid
ค่ารับรอง	2,200.3	1.5	Entertainment
- ค่าอาหารและเครื่องดื่ม	275.0	12.5	- Meal and beverage
- ค่ากิจกรรมเพื่อความบันเทิง นันทนาการ เช่นกีฬาต่างๆ	-	-	- Recreational
- ค่าที่พัก	1,925.3	87.5	- Lodging
ค่าพาหนะและค่าที่พักที่ใช้เฉพาะเพื่อกิจการ	10.7	--	Transportation
ค่าธรรมเนียมใบอนุญาต	772.8	0.5	Permission fee
ค่าบำรุงการกุศล	138.4	0.1	Charity
ค่าซ่อมแซมอาคาร และสินทรัพย์ต่าง ๆ	8,774.1	6.1	Repairing and maintenance of fixed assets
ค่าเช่าอาคาร อาคารพร้อมที่ดิน ยานพาหนะ เครื่องจักรและเครื่องมือ ฯลฯ	6,762.3	4.7	Rent on building, vehicles, machinery etc.
ค่าเช่าที่ดิน	967.8	0.7	Rent on land
ขาดทุนจากการเปลี่ยนแปลงอัตราแลกเปลี่ยน	-	-	Loss of currency exchange
ค่าดอกเบี้ยจ่าย	1,673.5	1.2	Interest paid
หนี้สูญ	8.0	--	Bad debts
ค่าเครื่องใช้ที่ทำความเสียหาย	631.8	0.4	Linen expenses
ค่าผลิตภัณฑ์ทำความสะอาดต่าง ๆ	17,074.5	11.8	Sanitary products
อื่นๆ	1,538.4	1.1	Others



ตาราง 17 ค่าใช้จ่ายในการดำเนินงานของโรงแรมและกึ่งสถานในปี 2550 จังหวัดนครราชสีมา (ต่อ)

TABLE 17 OPERATING EXPENSES OF HOTELS AND GUEST HOUSES BY PROVINCE (Cont'd)

(พันบาท : In Thousand Baht)

ค่าใช้จ่ายในการดำเนินงาน	จำนวนเงิน Amount	ร้อยละ %	Operating expenses
นนทบุรี	33,577.0	100.0	Nonthaburi
ค่าซื้อสินค้าประเภทอาหารและเครื่องดื่ม	14,075.0	41.9	Food and beverages
ค่าไฟฟ้า	3,925.1	11.7	Electricity
ค่าน้ำประปา	1,022.2	3.0	Water supply
ค่าก๊าซ	537.8	1.6	Gas
ค่าน้ำมันเชื้อเพลิง	-	-	Fuels
ค่าไปรษณีย์ ค่าโทรศัพท์ ค่าโทรสาร	131.1	0.4	Postal telegraph, telephone, facsimile
ค่าเครื่องเขียน แบบพิมพ์ หนังสือพิมพ์ และวัสดุสิ้นเปลือง	993.0	3.0	Stationery and wastage materials
ค่าทำบัญชี ค่าปรึกษา ค่าทนายความ ค่าตรวจสอบบัญชี	132.0	0.4	Accountancy and consulting services
ค่าใช้จ่ายในการฝึกอบรม ค่าวิจัย วางแผนและพัฒนา ค่าจ้างผู้เชี่ยวชาญต่างประเทศ	433.3	1.3	Cost of training, research, planning development and foreigner consultant
ค่าโฆษณา	16.0	--	Advertising
ค่าเบี้ยประกันภัย	24.5	0.1	Insurance premium
ค่าใช้จ่ายเกี่ยวกับการใช้บริการอินเทอร์เน็ต	7.4	--	Internet services
ค่าใช้จ่ายเกี่ยวกับการบำรุงรักษาอุปกรณ์คอมพิวเตอร์	8.5	--	Repair and maintenance of computer accessories
ค่าโฆษณา	17.6	0.1	Commission paid
ค่ารับรอง	218.3	0.6	Entertainment
- ค่าอาหารและเครื่องดื่ม	65.5	30.0	- Meal and beverage
- ค่ากิจกรรมเพื่อความบันเทิง นันทนาการ เช่น กีฬาต่างๆ	152.8	70.0	- Recreational
- ค่าที่พัก	-	-	- Lodging
ค่าพาหนะและค่าที่พักที่เฉพาะเพื่อกิจการ	-	-	Transportation
ค่าธรรมเนียมใบอนุญาต	122.1	0.4	Permission fee
ค่าบำรุงการกุศล	47.9	0.1	Charity
ค่าซ่อมแซมอาคาร และสินทรัพย์ต่างๆ	646.3	1.9	Repairing and maintenance of fixed assets
ค่าเช่าอาคาร อาคารพร้อมที่ดิน ยานพาหนะ เครื่องจักรและเครื่องมือ ฯลฯ	5,970.0	17.8	Rent on building, vehicles, machinery etc.
ค่าเช่าที่ดิน	-	-	Rent on land
ขาดทุนจากการเปลี่ยนแปลงอัตราแลกเปลี่ยนเงิน	-	-	Loss of currency exchange
ค่าดอกเบี้ยจ่าย	-	-	Interest paid
หนี้สูญ	1,563.9	4.7	Bad debts
ค่าเครื่องใช้ที่ทำความเสียหาย	142.2	0.4	Linen expenses
ค่าผลิตภัณฑ์ทำความสะอาดต่างๆ	770.3	2.3	Sanitary products
อื่นๆ	2,772.5	8.3	Others

ตาราง 17 ค่าใช้จ่ายในการดำเนินงานของโรงแรมและที่พักในปี 2550 จำนวนตามจังหวัด (ต่อ)

TABLE 17 OPERATING EXPENSES OF HOTELS AND GUEST HOUSES BY PROVINCE (Cont'd)

(พันบาท : In Thousand Baht)

ค่าใช้จ่ายในการดำเนินงาน	จำนวนเงิน	ร้อยละ	Operating expenses
	Amount	%	
ปทุมธานี	4,746.2	100.0	Pathum Thani
ค่าซื้อสินค้าประเภทอาหารและเครื่องดื่ม	196.0	4.1	Food and beverages
ค่าไฟฟ้า	1,685.3	35.5	Electricity
ค่าน้ำประปา	472.0	9.9	Water supply
ค่าก๊าซ	-	-	Gas
ค่าน้ำมันเชื้อเพลิง	5.0	0.1	Fuels
ค่าไปรษณีย์ ค่าโทรศัพท์ ค่าโทรสาร	150.4	3.2	Postal telegraph, telephone, facsimile
ค่าเครื่องเขียน แบบพิมพ์ หนังสือพิมพ์ และวัสดุสิ้นเปลือง	52.1	1.1	Stationery and wastage materials
ค่าทำบัญชี ค่าปรึกษา ค่าทนายความ ค่าตรวจสอบบัญชี	100.0	2.1	Accountancy and consulting services
ค่าใช้จ่ายในการฝึกอบรม ค่าวิจัย วางแผนและพัฒนา			Cost of training, research, planning development
ค่าจ้างผู้เชี่ยวชาญต่างประเทศ	-	-	and foreigner consultant
ค่าโฆษณา	-	-	Advertising
ค่าน้ำประกันภัย	30.0	0.6	Insurance premium
ค่าใช้จ่ายเกี่ยวกับการใช้บริการอินเทอร์เน็ต	-	-	Internet services
ค่าใช้จ่ายเกี่ยวกับการบำรุงรักษาอุปกรณ์คอมพิวเตอร์	-	-	Repair and maintenance of computer accessories
ค่านายหน้า	-	-	Commission paid
ค่ารับรอง	-	-	Entertainment
- ค่าอาหารและเครื่องดื่ม	-	-	- Meal and beverage
- ค่ากิจกรรมเพื่อความบันเทิง นันทนาการ เช่นกีฬาต่างๆ	-	-	- Recreational
- ค่าที่พัก	-	-	- Lodging
ค่าพาหนะและค่าที่พักที่ใช้เฉพาะเพื่อกิจการ	-	-	Transportation
ค่าธรรมเนียมใบอนุญาต	15.4	0.3	Permission fee
ค่าบำรุงการกุศล	9.0	0.2	Charity
ค่าซ่อมแซมอาคาร และสินทรัพย์ต่างๆ	38.0	0.8	Repairing and maintenance of fixed assets
ค่าเช่าอาคาร อาคารพร้อมที่ดิน ยานพาหนะ เครื่องจักรและเครื่องมือ ฯลฯ	1,500.0	31.6	Rent on building, vehicles, machinery etc.
ค่าเช่าที่ดิน	60.0	1.3	Rent on land
ขาดทุนจากการเปลี่ยนแปลงอัตราแลกเปลี่ยน	-	-	Loss of currency exchange
ค่าดอกเบี้ยจ่าย	-	-	Interest paid
หนี้สูญ	-	-	Bad debts
ค่าเครื่องใช้ที่ทำความเสียหาย	32.5	0.7	Linen expenses
ค่าผลิตภัณฑ์ทำความสะอาดต่างๆ	280.5	6.0	Sanitary products
อื่นๆ	120.0	2.5	Others

ตาราง 17 ค่าใช้จ่ายในการดำเนินงานของโรงแรมและเกสต์เฮาส์ในปี 2550 จังหวัดจันทบุรี (ต่อ)

TABLE 17 OPERATING EXPENSES OF HOTELS AND GUEST HOUSES BY PROVINCE (Cont'd)

(พันบาท : In Thousand Baht)

ค่าใช้จ่ายในการดำเนินงาน	จำนวนเงิน Amount	ร้อยละ %	Operating expenses
<b>ประจวบคีรีขันธ์</b>	<b>158,375.3</b>	<b>100.0</b>	<b>Prachuapkhiri Khan</b>
ค่าซื้อสินค้าประเภทอาหารและเครื่องดื่ม	46,060.5	29.0	Food and beverages
ค่าไฟฟ้า	16,122.1	10.1	Electricity
ค่าน้ำประปา	4,689.3	3.0	Water supply
ค่าก๊าซ	864.8	0.5	Gas
ค่าน้ำมันเชื้อเพลิง	2,729.0	1.7	Fuels
ค่าไปรษณีย์ ค่าโทรศัพท์ ค่าโทรสาร	3,042.9	1.9	Postal telegraph, telephone, facsimile
ค่าเครื่องเขียน แบบพิมพ์ หนังสือพิมพ์ และวัสดุสิ้นเปลือง	1,989.3	1.3	Stationery and wastage materials
ค่าทำบัญชี ค่าปรึกษา ค่าทนายความ ค่าตรวจสอบบัญชี	451.5	0.3	Accountancy and consulting services
ค่าใช้จ่ายในการฝึกอบรม ค่าวิจัย วางแผนและพัฒนา			Cost of training, research, planning development
ค่าจ้างผู้เชี่ยวชาญต่างประเทศ	36.0	-	and foreigner consultant
ค่าโฆษณา	440.2	0.3	Advertising
ค่าเบี้ยประกันภัย	551.4	0.3	Insurance premium
ค่าใช้จ่ายเกี่ยวกับการให้บริการอินเทอร์เน็ต	119.9	0.1	Internet services
ค่าใช้จ่ายเกี่ยวกับการบำรุงรักษาอุปกรณ์คอมพิวเตอร์	114.2	0.1	Repair and maintenance of computer accessories
ค่านายหน้า	933.6	0.6	Commission paid
ค่ารับรอง	128.3	0.1	Entertainment
- ค่าอาหารและเครื่องดื่ม	64.3	50.1	- Meal and beverage
- ค่ากิจกรรมเพื่อความบันเทิง นันทนาการ เช่น กีฬาต่างๆ	5.9	4.6	- Recreational
- ค่าที่พัก	58.1	45.3	- Lodging
ค่าพาหนะและค่าที่พักที่ใช้เฉพาะเพื่อกิจการ	171.1	0.1	Transportation
ค่าธรรมเนียมใบอนุญาต	572.7	0.4	Permission fee
ค่าบำรุงการกุศล	261.2	0.2	Charity
ค่าซ่อมแซมอาคาร และสินทรัพย์ต่างๆ	3,512.4	2.2	Repairing and maintenance of fixed assets
ค่าเช่าอาคาร อาคารพร้อมที่ดิน ยานพาหนะ เครื่องจักรและเครื่องมือ ฯลฯ	762.7	0.5	Rent on building, vehicles, machinery etc.
ค่าเช่าที่ดิน	657.8	0.4	Rent on land
ขาดทุนจากการเปลี่ยนแปลงอัตราแลกเปลี่ยน	-	-	Loss of currency exchange
ค่าดอกเบี้ยจ่าย	11,740.6	7.4	Interest paid
หนี้สูญ	90.5	0.1	Bad debts
ค่าเครื่องใช้ที่ทำความผ้า	4,866.7	3.1	Linen expenses
ค่าผลิตภัณฑ์ทำความสะอาดต่างๆ	2,159.2	1.4	Sanitary products
อื่นๆ	55,307.4	34.9	Others

ตาราง 17 ค่าใช้จ่ายในการดำเนินงานของโรงแรมและที่พักในปี 2550 จังหวัด (ต่อ)

TABLE 17 OPERATING EXPENSES OF HOTELS AND GUEST HOUSES BY PROVINCE (Cont'd)

(พันบาท : In Thousand Baht)

ค่าใช้จ่ายในการดำเนินงาน	จำนวนเงิน	ร้อยละ	Operating expenses
	Amount	%	
<b>ปราจีนบุรี</b>	<b>16,677.1</b>	<b>100.0</b>	<b>Prachin Buri</b>
ค่าซื้อสินค้าประเภทอาหารและเครื่องดื่ม	2,376.2	14.3	Food and beverages
ค่าไฟฟ้า	6,928.9	41.6	Electricity
ค่าน้ำประปา	1,174.9	7.0	Water supply
ค่าก๊าซ	212.5	1.3	Gas
ค่าน้ำมันเชื้อเพลิง	372.4	2.2	Fuels
ค่าไปรษณีย์ ค่าโทรศัพท์ ค่าโทรสาร	523.6	3.1	Postal telegraph, telephone, facsimile
ค่าเครื่องเขียน แบบพิมพ์ หนังสือพิมพ์ และวัสดุสิ้นเปลือง	736.8	4.4	Stationery and wastage materials
ค่าทำบัญชี ค่าปรึกษา ค่าทนายความ ค่าตรวจสอบบัญชี	62.6	0.4	Accountancy and consulting services
ค่าใช้จ่ายในการฝึกอบรม ค่าวิจัย วางแผนและพัฒนา ค่าจ้างผู้เชี่ยวชาญต่างประเทศ	-	-	Cost of training, research, planning development and foreigner consultant
ค่าโฆษณา	85.6	0.5	Advertising
ค่าเบี้ยประกันภัย	127.3	0.8	Insurance premium
ค่าใช้จ่ายเกี่ยวกับการให้บริการอินเทอร์เน็ต	10.8	0.1	Internet services
ค่าใช้จ่ายเกี่ยวกับการบำรุงรักษาอุปกรณ์คอมพิวเตอร์	37.6	0.2	Repair and maintenance of computer accessories
ค่านายหน้า	-	-	Commission paid
ค่ารับรอง	54.0	0.3	Entertainment
- ค่าอาหารและเครื่องดื่ม	54.0	100.0	- Meal and beverage
- ค่ากิจกรรมเพื่อความบันเทิง นันทนาการ เช่นกีฬาต่างๆ	-	-	- Recreational
- ค่าที่พัก	-	-	- Lodging
ค่าพาหนะและค่าที่พักที่ใช้เฉพาะเพื่อกิจการ	171.2	1.0	Transportation
ค่าธรรมเนียมใบอนุญาต	132.2	0.8	Permission fee
ค่าบำรุงการกุศล	33.9	0.2	Charity
ค่าซ่อมแซมอาคาร และสินทรัพย์ต่าง ๆ	722.1	4.3	Repairing and maintenance of fixed assets
ค่าเช่าอาคาร อาคารพร้อมที่ดิน ยานพาหนะ เครื่องจักรและเครื่องมือ ฯลฯ	858.0	5.1	Rent on building, vehicles, machinery etc.
ค่าเช่าที่ดิน	43.2	0.3	Rent on land
ขาดทุนจากการเปลี่ยนแปลงอัตราแลกเปลี่ยน	-	-	Loss of currency exchange
ค่าดอกเบี้ยจ่าย	455.0	2.7	Interest paid
หนี้สูญ	-	-	Bad debts
ค่าเครื่องใช้ที่ทำความสะอาด	243.7	1.5	Linen expenses
ค่าผลิตภัณฑ์ทำความสะอาดต่าง ๆ	714.1	4.3	Sanitary products
อื่นๆ	600.5	3.6	Others

ตาราง 17 ค่าใช้จ่ายในการดำเนินงานของโรงแรมและเกสต์เฮาส์ในปี 2550 จังหวัดนครราชสีมา (ต่อ)

TABLE 17 OPERATING EXPENSES OF HOTELS AND GUEST HOUSES BY PROVINCE (Cont'd)

(พันบาท : In Thousand Baht)

ค่าใช้จ่ายในการดำเนินงาน	จำนวนเงิน Amount	ร้อยละ %	Operating expenses
พระนครศรีอยุธยา	79,506.0	100.0	Phra Nakhon Si Ayutthaya
ค่าซื้อสินค้าประเภทอาหารและเครื่องดื่ม	15,460.8	19.5	Food and beverages
ค่าไฟฟ้า	11,216.6	14.1	Electricity
ค่าน้ำประปา	1,679.5	2.1	Water supply
ค่าก๊าซ	1,656.0	2.1	Gas
ค่าน้ำมันเชื้อเพลิง	740.5	0.9	Fuels
ค่าไปรษณีย์ ค่าโทรศัพท์ ค่าโทรสาร	315.7	0.4	Postal telegraph, telephone, facsimile
ค่าเครื่องเขียน แบบพิมพ์ หนังสือพิมพ์ และวัสดุสิ้นเปลือง	630.8	0.8	Stationery and wastage materials
ค่าทำบัญชี ค่าปรึกษา ค่าทนายความ ค่าตรวจสอบบัญชี	494.0	0.6	Accountancy and consulting services
ค่าใช้จ่ายในการฝึกอบรม ค่าวิจัย วางแผนและพัฒนา ค่าจ้างผู้เชี่ยวชาญต่างประเทศ	621.2	0.8	Cost of training, research, planning development and foreigner consultant
ค่าโฆษณา	359.9	0.5	Advertising
ค่าเบี้ยประกันภัย	215.8	0.3	Insurance premium
ค่าใช้จ่ายเกี่ยวกับการใช้บริการอินเทอร์เน็ต	80.0	0.1	Internet services
ค่าใช้จ่ายเกี่ยวกับการบำรุงรักษาอุปกรณ์คอมพิวเตอร์	296.4	0.4	Repair and maintenance of computer accessories
ค่านายหน้า	-	-	Commission paid
ค่ารับรอง	1,020.5	1.3	Entertainment
- ค่าอาหารและเครื่องดื่ม	963.5	94.4	- Meal and beverage
- ค่ากิจกรรมเพื่อความบันเทิง นันทนาการ เช่น กีฬาต่างๆ	-	-	- Recreational
- ค่าที่พัก	57.0	5.6	- Lodging
ค่าพาหนะและค่าที่พักที่ใช้เฉพาะเพื่อกิจการ	94.5	0.1	Transportation
ค่าธรรมเนียมใบอนุญาต	262.2	0.3	Permission fee
ค่าบำรุงการกุศล	184.0	0.2	Charity
ค่าซ่อมแซมอาคาร และสินทรัพย์ต่างๆ	3,750.5	4.7	Repairing and maintenance of fixed assets
ค่าเช่าอาคาร อาคารพร้อมที่ดิน ยานพาหนะ เครื่องจักรและเครื่องมือ ฯลฯ	463.2	0.6	Rent on building, vehicles, machinery etc.
ค่าเช่าที่ดิน	93.9	0.1	Rent on land
ขาดทุนจากการเปลี่ยนแปลงอัตราแลกเปลี่ยนเงินบาท	-	-	Loss of currency exchange
ค่าดอกเบี้ยจ่าย	35,504.2	44.7	Interest paid
หนี้สูญ	36.2	--	Bad debts
ค่าเครื่องใช้ที่ทำความสะอาด	3,492.0	4.4	Linen expenses
ค่าผลิตภัณฑ์ทำความสะอาดต่างๆ	831.3	1.0	Sanitary products
อื่นๆ	6.3	--	Others

ตาราง 17 ค่าใช้จ่ายในการดำเนินงานของโรงแรมและที่พักอาศัยในปี 2550 อำเภอตามจังหวัด (ต่อ)

TABLE 17 OPERATING EXPENSES OF HOTELS AND GUEST HOUSES BY PROVINCE (Cont'd)

(พันบาท : In Thousand Baht)

ค่าใช้จ่ายในการดำเนินงาน	จำนวนเงิน	ร้อยละ	Operating expenses
	Amount	%	
<b>เพชรบุรี</b>	<b>494,120.5</b>	<b>100.0</b>	<b>Phetchaburi</b>
ค่าซื้อสินค้าประเภทอาหารและเครื่องดื่ม	176,677.5	35.8	Food and beverages
ค่าไฟฟ้า	41,722.7	8.4	Electricity
ค่าน้ำประปา	9,547.1	1.9	Water supply
ค่าก๊าซ	12,512.5	2.5	Gas
ค่าน้ำมันเชื้อเพลิง	8,203.8	1.7	Fuels
ค่าไปรษณีย์ ค่าโทรศัพท์ ค่าโทรสาร	3,706.0	0.8	Postal telegraph, telephone, facsimile
ค่าเครื่องเขียน แบบพิมพ์ หนังสือพิมพ์ และวัสดุสิ้นเปลือง	7,520.2	1.5	Stationery and wastage materials
ค่าทำบัญชี ค่าปรึกษา ค่าทนายความ ค่าตรวจสอบบัญชี	3,803.9	0.8	Accountancy and consulting services
ค่าใช้จ่ายในการฝึกอบรม ค่าวิจัย วางแผนและพัฒนา			Cost of training, research, planning development
ค่าจ้างผู้เชี่ยวชาญต่างประเทศ	2,084.2	0.4	and foreigner consultant
ค่าโฆษณา	2,640.8	0.5	Advertising
ค่าเบี้ยประกันภัย	3,408.6	0.7	Insurance premium
ค่าใช้จ่ายเกี่ยวกับการใช้บริการอินเทอร์เน็ต	970.4	0.2	Internet services
ค่าใช้จ่ายเกี่ยวกับการบำรุงรักษาอุปกรณ์คอมพิวเตอร์	644.4	0.1	Repair and maintenance of computer accessories
ค่านายหน้า	9,050.0	1.8	Commission paid
ค่ารับรอง	2,454.0	0.5	Entertainment
- ค่าอาหารและเครื่องดื่ม	1,328.7	54.1	- Meal and beverage
- ค่ากิจกรรมเพื่อความบันเทิง นันทนาการ เช่นกีฬาต่างๆ	33.3	1.4	- Recreational
- ค่าที่พัก	1,092.0	44.5	- Lodging
ค่าพาหนะและค่าที่พักที่ใช้จ่ายเพื่อกิจการ	917.3	0.2	Transportation
ค่าธรรมเนียมใบอนุญาต	2,059.8	0.4	Permission fee
ค่าบำรุงการกุศล	847.6	0.2	Charity
ค่าซ่อมแซมอาคาร และสินทรัพย์ค้างๆ	29,851.2	6.0	Repairing and maintenance of fixed assets
ค่าเช่าอาคาร อาคารพร้อมที่ดิน ยานพาหนะ เครื่องจักรและเครื่องมือ ฯลฯ	38,906.4	7.9	Rent on building, vehicles, machinery etc.
ค่าเช่าที่ดิน	9,539.8	2.0	Rent on land
ขาดทุนจากการเปลี่ยนแปลงอัตราแลกเปลี่ยน	-	-	Loss of currency exchange
ค่าดอกเบี้ยจ่าย	116,238.0	23.5	Interest paid
หนี้สูญ	23.7	--	Bad debts
ค่าเครื่องใช้ที่ทำความสะอาด	1,776.1	0.4	Linen expenses
ค่าผลิตภัณฑ์ทำความสะอาดต่าง ๆ	5,340.0	1.1	Sanitary products
อื่นๆ	3,674.5	0.7	Others

ตาราง 17 ค่าใช้จ่ายในการดำเนินงานของโรงแรมและเกสต์เฮาส์ในปี 2550 ด้านภาคตามจังหวัด (ต่อ)

TABLE 17 OPERATING EXPENSES OF HOTELS AND GUEST HOUSES BY PROVINCE (Cont'd)

(พันบาท : In Thousand Baht)

ค่าใช้จ่ายในการดำเนินงาน	จำนวนเงิน	ร้อยละ	Operating expenses
	Amount	%	
ระยอง	34,058.0	100.0	Rayong
ค่าซื้อสินค้าประเภทอาหารและเครื่องดื่ม	4,652.3	13.7	Food and beverages
ค่าไฟฟ้า	14,751.3	43.3	Electricity
ค่าน้ำประปา	1,949.3	5.7	Water supply
ค่าก๊าซ	201.6	0.6	Gas
ค่าน้ำมันเชื้อเพลิง	775.9	2.3	Fuels
ค่าไปรษณีย์ ค่าโทรศัพท์ ค่าโทรสาร	689.8	2.0	Postal telegraph, telephone, facsimile
ค่าเครื่องเขียน แบบพิมพ์ หนังสือพิมพ์ และวัสดุสิ้นเปลือง	505.0	1.5	Stationery and wastage materials
ค่าทำบัญชี ค่าปรึกษา ค่าทนายความ ค่าตรวจสอบบัญชี	772.8	2.3	Accountancy and consulting services
ค่าใช้จ่ายในการฝึกอบรม ค่าวิจัย วางแผนและพัฒนา ค่าจ้างผู้เชี่ยวชาญต่างประเทศ	-	-	Cost of training, research, planning development and foreigner consultant
ค่าโฆษณา	63.7	0.2	Advertising
ค่าเบี้ยประกันภัย	86.9	0.3	Insurance premium
ค่าใช้จ่ายเกี่ยวกับการใช้บริการอินเทอร์เน็ต	721.0	2.1	Internet services
ค่าใช้จ่ายเกี่ยวกับการบำรุงรักษาอุปกรณ์คอมพิวเตอร์	12.2	--	Repair and maintenance of computer accessories
ค่านายหน้า	219.2	0.7	Commission paid
ค่ารับรอง	34.9	0.1	Entertainment
- ค่าอาหารและเครื่องดื่ม	27.5	78.9	- Meal and beverage
- ค่ากิจกรรมเพื่อความบันเทิง นันทนาการ เช่น กีฬาต่างๆ	-	-	- Recreational
- ค่าที่พัก	7.4	21.1	- Lodging
ค่าพาหนะและค่าที่พักที่ใช้เฉพาะเพื่อกิจการ	322.7	0.9	Transportation
ค่าธรรมเนียมใบอนุญาต	110.7	0.3	Permission fee
ค่าบำรุงการกุศล	52.8	0.2	Charity
ค่าซ่อมแซมอาคาร และสินทรัพย์ต่าง ๆ	4,546.5	13.3	Repairing and maintenance of fixed assets
ค่าเช่าอาคาร อาคารพร้อมที่ดิน ยานพาหนะ เครื่องจักรและเครื่องมือ ฯลฯ	1,325.4	3.9	Rent on building, vehicles, machinery etc.
ค่าเช่าที่ดิน	7.4	--	Rent on land
ขาดทุนจากการเปลี่ยนแปลงอัตราแลกเปลี่ยนฯ	-	-	Loss of currency exchange
ค่าดอกเบี้ยจ่าย	212.4	0.6	Interest paid
หนี้สูญ	-	-	Bad debts
ค่าเครื่องใช้ที่ทำด้วยผ้า	423.0	1.2	Linen expenses
ค่าผลิตภัณฑ์ทำความสะอาดต่าง ๆ	906.8	2.7	Sanitary products
อื่นๆ	714.4	2.1	Others

ตาราง 17 ค่าใช้จ่ายในการดำเนินงานของโรงแรมและที่พักในภาคใต้ปี 2550 จำนวนภาคใต้ (ต่อ)

TABLE 17 OPERATING EXPENSES OF HOTELS AND GUEST HOUSES BY PROVINCE (Cont'd)

(พันบาท : In Thousand Baht)

ค่าใช้จ่ายในการดำเนินงาน	จำนวนเงิน	ร้อยละ	Operating expenses
	Amount	%	
ราชบุรี	40,582.1	100.0	Ratchaburi
ค่าซื้อสินค้าประเภทอาหารและเครื่องดื่ม	6,343.1	15.6	Food and beverages
ค่าไฟฟ้า	13,875.4	34.2	Electricity
ค่าน้ำประปา	1,904.3	4.7	Water supply
ค่าก๊าซ	1,155.3	2.8	Gas
ค่าน้ำมันเชื้อเพลิง	610.9	1.5	Fuels
ค่าไปรษณีย์ ค่าโทรศัพท์ ค่าโทรสาร	2,804.8	7.0	Postal telegraph, telephone, facsimile
ค่าเครื่องเขียน แบบพิมพ์ หนังสือพิมพ์ และวัสดุสิ้นเปลือง	1,199.5	3.0	Stationery and wastage materials
ค่าทำบัญชี ค่าปรึกษา ค่าทนายความ ค่าตรวจสอบบัญชี	300.8	0.7	Accountancy and consulting services
ค่าใช้จ่ายในการฝึกอบรม ค่าวิจัย วางแผนและพัฒนา			Cost of training, research, planning development
ค่าจ้างผู้เชี่ยวชาญต่างประเทศ	25.2	0.1	and foreigner consultant
ค่าโฆษณา	44.0	0.1	Advertising
ค่าเบี้ยประกันภัย	197.7	0.5	Insurance premium
ค่าใช้จ่ายเกี่ยวกับการใช้บริการอินเทอร์เน็ต	383.9	0.9	Internet services
ค่าใช้จ่ายเกี่ยวกับการบำรุงรักษาอุปกรณ์คอมพิวเตอร์	25.8	0.1	Repair and maintenance of computer accessories
ค่าขนขนาน	-	-	Commission paid
ค่ารับรอง	42.8	0.1	Entertainment
- ค่าอาหารและเครื่องดื่ม	26.1	61.0	- Meal and beverage
- ค่ากิจกรรมเพื่อความบันเทิง นันทนาการ เช่น กีฬาต่างๆ	4.0	9.3	- Recreational
- ค่าที่พัก	12.7	29.7	- Lodging
ค่าพาหนะและค่าที่พักที่ใช้เฉพาะเพื่อกิจการ	50.0	0.1	Transportation
ค่าธรรมเนียมใบอนุญาต	128.4	0.3	Permission fee
ค่าบำรุงการกุศล	90.9	0.2	Charity
ค่าซ่อมแซมอาคาร และสินทรัพย์ต่างๆ	1,943.4	4.8	Repairing and maintenance of fixed assets
ค่าเช่าอาคาร อาคารพร้อมที่ดิน ยานพาหนะ เครื่องจักรและเครื่องมือ ฯลฯ	723.4	1.8	Rent on building, vehicles, machinery etc.
ค่าเช่าที่ดิน	17.5	--	Rent on land
ขาดทุนจากการเปลี่ยนแปลงอัตราแลกเปลี่ยนฯ	-	-	Loss of currency exchange
ค่าดอกเบี้ยจ่าย	2,037.9	5.0	Interest paid
หนี้สูญ	-	-	Bad debts
ค่าเครื่องใช้ที่ทำความชื้น	487.4	1.2	Linen expenses
ค่าผลิตภัณฑ์ทำความสะอาดต่างๆ	3,728.3	9.2	Sanitary products
อื่นๆ	2,461.4	6.1	Others



ตาราง 17 ค่าใช้จ่ายในการดำเนินงานของโรงแรมและเกสต์เฮาส์ในปี 2550 จำนวนตามจังหวัด (ต่อ)

TABLE 17 OPERATING EXPENSES OF HOTELS AND GUEST HOUSES BY PROVINCE (Cont'd)

(พันบาท : In Thousand Baht)

ค่าใช้จ่ายในการดำเนินงาน	จำนวนเงิน	ร้อยละ	Operating expenses
	Amount	%	
<b>ลพบุรี</b>	<b>20,465.2</b>	<b>100.0</b>	<b>Lop Buri</b>
ค่าซื้อสินค้าประเภทอาหารและเครื่องดื่ม	8,454.8	41.3	Food and beverages
ค่าไฟฟ้า	7,366.0	36.0	Electricity
ค่าน้ำประปา	383.6	1.9	Water supply
ค่าก๊าซ	29.2	0.1	Gas
ค่าน้ำมันเชื้อเพลิง	528.2	2.6	Fuels
ค่าไปรษณีย์ ค่าโทรศัพท์ ค่าโทรสาร	177.3	0.9	Postal telegraph, telephone, facsimile
ค่าเครื่องเขียน แบบพิมพ์ หนังสือพิมพ์ และวัสดุสิ้นเปลือง	208.6	1.0	Stationery and wastage materials
ค่าทำบัญชี ค่าปรึกษา ค่าทนายความ ค่าตรวจสอบบัญชี	87.9	0.4	Accountancy and consulting services
ค่าใช้จ่ายในการฝึกอบรม ค่าวิจัย วางแผนและพัฒนา ค่าจ้างผู้เชี่ยวชาญต่างประเทศ	-	-	Cost of training, research, planning development and foreigner consultant
ค่าโฆษณา	117.1	0.6	Advertising
ค่าเบี้ยประกันภัย	128.5	0.6	Insurance premium
ค่าใช้จ่ายเกี่ยวกับการให้บริการอินเทอร์เน็ต	39.2	0.2	Internet services
ค่าใช้จ่ายเกี่ยวกับการบำรุงรักษาอุปกรณ์คอมพิวเตอร์	19.0	0.1	Repair and maintenance of computer accessories
ค่านายหน้า	-	-	Commission paid
ค่ารับรอง	224.1	1.1	Entertainment
- ค่าอาหารและเครื่องดื่ม	56.3	25.1	- Meal and beverage
- ค่ากิจกรรมเพื่อความบันเทิง นันทนาการ เช่น กีฬาต่าง ๆ	5.0	2.2	- Recreational
- ค่าที่พัก	162.8	72.7	- Lodging
ค่าพาหนะและค่าที่พักที่ใช้เฉพาะเพื่อกิจการ	24.0	0.1	Transportation
ค่าธรรมเนียมใบอนุญาต	168.1	0.8	Permission fee
ค่าบำรุงการกุศล	72.3	0.4	Charity
ค่าซ่อมแซมอาคาร และสินทรัพย์ต่าง ๆ	357.0	1.8	Repairing and maintenance of fixed assets
ค่าเช่าอาคาร อาคารพร้อมที่ดิน ยานพาหนะ เครื่องจักรและเครื่องมือ ฯลฯ	513.4	2.5	Rent on building, vehicles, machinery etc.
ค่าเช่าที่ดิน	438.4	2.1	Rent on land
ขาดทุนจากการเปลี่ยนแปลงอัตราแลกเปลี่ยนเงิน	-	-	Loss of currency exchange
ค่าดอกเบี้ยจ่าย	200.0	1.0	Interest paid
หนี้สูญ	8.0	-	Bad debts
ค่าเครื่องใช้ที่ทำความเสียหาย	168.5	0.8	Linen expenses
ค่าผลิตภัณฑ์ทำความสะอาดต่าง ๆ	530.1	2.6	Sanitary products
อื่นๆ	221.9	1.1	Others

ตาราง 17 ค่าใช้จ่ายในการดำเนินงานของโรงแรมและภาคพื้นอาศัยในปี 2550 จังหวัดจันทบุรี (ต่อ)

TABLE 17 OPERATING EXPENSES OF HOTELS AND GUEST HOUSES BY PROVINCE (Cont'd)

(พันบาท : In Thousand Baht)

ค่าใช้จ่ายในการดำเนินงาน	จำนวนเงิน	ร้อยละ	Operating expenses
	Amount	%	
<b>สมุทรปราการ</b>	<b>44,090.6</b>	<b>100.0</b>	<b>Samut Prakan</b>
ค่าซื้อสินค้าประเภทอาหารและเครื่องดื่ม	-	-	Food and beverages
ค่าไฟฟ้า	15,308.2	34.7	Electricity
ค่าน้ำประปา	3,199.6	7.3	Water supply
ค่าก๊าซ	168.0	0.4	Gas
ค่าน้ำมันเชื้อเพลิง	743.7	1.7	Fuels
ค่าไปรษณีย์ ค่าโทรศัพท์ ค่าโทรสาร	245.0	0.6	Postal telegraph, telephone, facsimile
ค่าเครื่องเขียน แบบพิมพ์ หนังสือพิมพ์ และวัสดุสิ้นเปลือง	2,048.1	4.7	Stationery and wastage materials
ค่าทำบัญชี ค่าปรึกษา ค่าทนายความ ค่าตรวจสอบบัญชี	213.7	0.5	Accountancy and consulting services
ค่าใช้จ่ายในการฝึกอบรม ค่าวิจัย วางแผนและพัฒนา	-	-	Cost of training, research, planning development
ค่าจ้างผู้เชี่ยวชาญต่างประเทศ	-	-	and foreigner consultant
ค่าโฆษณา	20.1	--	Advertising
ค่าเบี้ยประกันภัย	189.1	0.4	Insurance premium
ค่าใช้จ่ายเกี่ยวกับการให้บริการอินเทอร์เน็ต	-	-	Internet services
ค่าใช้จ่ายเกี่ยวกับการบำรุงรักษาอุปกรณ์คอมพิวเตอร์	-	-	Repair and maintenance of computer accessories
ค่านายหน้า	-	-	Commission paid
ค่ารับรอง	-	-	Entertainment
- ค่าอาหารและเครื่องดื่ม	-	-	- Meal and beverage
- ค่ากิจกรรมเพื่อความบันเทิง นันทนาการ เช่นกีฬาต่างๆ	-	-	- Recreational
- ค่าที่พัก	-	-	- Lodging
ค่าพาหนะและค่าที่พักที่ใช้เฉพาะเพื่อกิจการ	-	-	Transportation
ค่าธรรมเนียมใบอนุญาต	120.9	0.3	Permission fee
ค่าบำรุงการกุศล	50.5	0.1	Charity
ค่าซ่อมแซมอาคาร และสินทรัพย์ต่างๆ	1,323.3	3.0	Repairing and maintenance of fixed assets
ค่าเช่าอาคาร อาคารพร้อมที่ดิน ยานพาหนะ เครื่องจักรและเครื่องมือ ฯลฯ	720.0	1.6	Rent on building, vehicles, machinery etc.
ค่าเช่าที่ดิน	3,987.7	9.0	Rent on land
ขาดทุนจากการเปลี่ยนแปลงอัตราแลกเปลี่ยน	-	-	Loss of currency exchange
ค่าดอกเบี้ยจ่าย	7.5	--	Interest paid
หนี้สูญ	-	-	Bad debts
ค่าเครื่องใช้ที่ทำด้วยผ้า	-	-	Linen expenses
ค่าผลิตภัณฑ์ทำความสะอาดต่างๆ	1,417.8	3.2	Sanitary products
อื่นๆ	14,327.4	32.5	Others

ตาราง 17 ค่าใช้จ่ายในการดำเนินงานของโรงแรมและเกสต์เฮาส์ในปี 2550 จำนวนตามจังหวัด (ต่อ)

TABLE 17 OPERATING EXPENSES OF HOTELS AND GUEST HOUSES BY PROVINCE (Cont'd)

(พันบาท : In Thousand Baht)

ค่าใช้จ่ายในการดำเนินงาน	จำนวนเงิน Amount	ร้อยละ %	Operating expenses
<b>สมุทรสงคราม</b>	<b>12,329.1</b>	<b>100.0</b>	<b>Samut Songkram</b>
ค่าซื้อสินค้าประเภทอาหารและเครื่องดื่ม	3,959.8	32.1	Food and beverages
ค่าไฟฟ้า	2,664.7	21.6	Electricity
ค่าน้ำประปา	452.1	3.7	Water supply
ค่าก๊าซ	125.0	1.0	Gas
ค่าน้ำมันเชื้อเพลิง	258.0	2.1	Fuels
ค่าไปรษณีย์ ค่าโทรศัพท์ ค่าโทรสาร	427.3	3.5	Postal telegraph, telephone, facsimile
ค่าเครื่องเขียน แบบพิมพ์ หนังสือพิมพ์ และวัสดุสิ้นเปลือง	305.0	2.5	Stationery and wastage materials
ค่าทำบัญชี ค่าปรึกษา ค่าทนายความ ค่าตรวจสอบบัญชี	175.0	1.4	Accountancy and consulting services
ค่าใช้จ่ายในการฝึกอบรม ค่าวิจัย วางแผนและพัฒนา ค่าจ้างผู้เชี่ยวชาญต่างประเทศ	110.4	0.9	Cost of training, research, planning development and foreigner consultant
ค่าโฆษณา	815.6	6.6	Advertising
ค่าเบี้ยประกันภัย	122.2	1.0	Insurance premium
ค่าใช้จ่ายเกี่ยวกับการใช้บริการอินเทอร์เน็ต	91.5	0.8	Internet services
ค่าใช้จ่ายเกี่ยวกับการบำรุงรักษาอุปกรณ์คอมพิวเตอร์	80.0	0.6	Repair and maintenance of computer accessories
ค่านายหน้า	-	-	Commission paid
ค่ารับรอง	290.9	2.4	Entertainment
- ค่าอาหารและเครื่องดื่ม	240.9	82.8	- Meal and beverage
- ค่ากิจกรรมเพื่อความบันเทิง นันทนาการ เช่น กีฬาต่างๆ	3.0	1.0	- Recreational
- ค่าที่พัก	47.0	16.2	- Lodging
ค่าพาหนะและค่าที่พักที่ใช้เฉพาะเพื่อกิจการ	377.7	3.1	Transportation
ค่าธรรมเนียมใบอนุญาต	20.4	0.2	Permission fee
ค่าบำรุงการกุศล	41.5	0.3	Charity
ค่าซ่อมแซมอาคาร และสินทรัพย์ต่างๆ	279.7	2.3	Repairing and maintenance of fixed assets
ค่าเช่าอาคาร อาคารพร้อมที่ดิน ยานพาหนะ เครื่องจักรและเครื่องมือ ฯลฯ	143.3	1.2	Rent on building, vehicles, machinery etc.
ค่าเช่าที่ดิน	194.7	1.6	Rent on land
ขาดทุนจากการเปลี่ยนแปลงอัตราแลกเปลี่ยน	-	-	Loss of currency exchange
ค่าดอกเบี้ยจ่าย	683.0	5.5	Interest paid
หนี้สูญ	50.0	0.4	Bad debts
ค่าเครื่องใช้ที่ทำด้วยผ้า	57.0	0.5	Linen expenses
ค่าผลิตภัณฑ์ทำความสะอาดต่างๆ	531.3	4.3	Sanitary products
อื่นๆ	73.2	0.6	Others

ตาราง 17 ค่าใช้จ่ายในการดำเนินงานของโรงแรมและเกสต์เฮาส์ในปี 2550 จังหวัด (ต่อ)

TABLE 17 OPERATING EXPENSES OF HOTELS AND GUEST HOUSES BY PROVINCE (Cont'd)

(พันบาท : In Thousand Baht)

ค่าใช้จ่ายในการดำเนินงาน	จำนวนเงิน	ร้อยละ	Operating expenses
	Amount	%	
สมุทรสาคร	43,090.2	100.0	Samutsakon
ค่าซื้อสินค้าประเภทอาหารและเครื่องดื่ม	9,822.7	22.7	Food and beverages
ค่าไฟฟ้า	12,796.6	29.6	Electricity
ค่าน้ำประปา	3,084.6	7.2	Water supply
ค่าก๊าซ	552.5	1.3	Gas
ค่าน้ำมันเชื้อเพลิง	669.2	1.6	Fuels
ค่าไปรษณีย์ ค่าโทรศัพท์ ค่าโทรสาร	798.2	1.9	Postal telegraph, telephone, facsimile
ค่าเครื่องเขียน แบบพิมพ์ หนังสือพิมพ์ และวัสดุสิ้นเปลือง	1,796.4	4.2	Stationery and wastage materials
ค่าทำบัญชี ค่าปรึกษา ค่าทนายความ ค่าตรวจสอบบัญชี	311.9	0.7	Accountancy and consulting services
ค่าใช้จ่ายในการฝึกอบรม ค่าวิจัย วางแผนและพัฒนา			Cost of training, research, planning development
ค่าจ้างผู้เชี่ยวชาญต่างประเทศ	91.2	0.2	and foreigner consultant
ค่าโฆษณา	871.3	2.0	Advertising
ค่าเบี้ยประกันภัย	372.0	0.9	Insurance premium
ค่าใช้จ่ายเกี่ยวกับการให้บริการอินเทอร์เน็ต	3.2	--	Internet services
ค่าใช้จ่ายเกี่ยวกับการบำรุงรักษาอุปกรณ์คอมพิวเตอร์	117.2	0.3	Repair and maintenance of computer accessories
ค่านายหน้า	-	-	Commission paid
ค่ารับรอง	127.3	0.3	Entertainment
- ค่าอาหารและเครื่องดื่ม	127.3	100.0	- Meal and beverage
- ค่ากิจกรรมเพื่อความบันเทิง นันทนาการ เช่น กีฬาต่าง ๆ	-	-	- Recreational
- ค่าที่พัก	-	-	- Lodging
ค่าพาหนะและค่าที่พักที่ใช้เฉพาะเพื่อกิจการ	20.8	--	Transportation
ค่าธรรมเนียมใบอนุญาต	66.4	0.2	Permission fee
ค่าบำรุงการกุศล	17.2	--	Charity
ค่าซ่อมแซมอาคาร และสิ่งทรัพย์ต่าง ๆ	3,098.7	7.2	Repairing and maintenance of fixed assets
ค่าเช่าอาคาร อาคารพร้อมที่ดิน ยานพาหนะ เครื่องจักรและเครื่องมือ ฯลฯ	45.0	0.1	Rent on building, vehicles, machinery etc.
ค่าเช่าที่ดิน	2,220.0	5.2	Rent on land
ขาดทุนจากการเปลี่ยนแปลงอัตราแลกเปลี่ยน	-	-	Loss of currency exchange
ค่าดอกเบี้ยจ่าย	1,987.9	4.6	Interest paid
หนี้สูญ	30.0	0.1	Bad debts
ค่าเครื่องใช้ที่ทำด้วยผ้า	598.3	1.4	Linen expenses
ค่าผลิตภัณฑ์ทำความสะอาดต่าง ๆ	1,350.9	3.1	Sanitary products
อื่นๆ	2,240.7	5.2	Others

ตาราง 17 ค่าใช้จ่ายในการดำเนินงานของโรงแรมและเกสต์เฮาส์ในปี 2550 จำนวนตามจังหวัด (ต่อ)

TABLE 17 OPERATING EXPENSES OF HOTELS AND GUEST HOUSES BY PROVINCE (Cont'd)

(พันบาท : In Thousand Baht)

ค่าใช้จ่ายในการดำเนินงาน	จำนวนเงิน	ร้อยละ	Operating expenses
	Amount	%	
สระแก้ว	48,464.0	100.0	Sra Kaew
ค่าซื้อสินค้าประเภทอาหารและเครื่องดื่ม	17,799.7	36.7	Food and beverages
ค่าไฟฟ้า	13,120.6	27.1	Electricity
ค่าน้ำประปา	1,868.5	3.8	Water supply
ค่าก๊าซ	1,302.6	2.7	Gas
ค่าน้ำมันเชื้อเพลิง	1,085.5	2.2	Fuels
ค่าไปรษณีย์ ค่าโทรศัพท์ ค่าโทรสาร	725.7	1.5	Postal telegraph, telephone, facsimile
ค่าเครื่องเขียน แบบพิมพ์ หนังสือพิมพ์ และวัสดุสิ้นเปลือง	974.6	2.0	Stationery and wastage materials
ค่าทำบัญชี ค่าปรึกษา ค่าทนายความ ค่าตรวจสอบบัญชี	200.9	0.4	Accountancy and consulting services
ค่าใช้จ่ายในการฝึกอบรม ค่าวิจัย วางแผนและพัฒนา			Cost of training, research, planning development
ค่าจ้างผู้เชี่ยวชาญต่างประเทศ	29.8	0.1	and foreigner consultant
ค่าโฆษณา	165.1	0.3	Advertising
ค่าเบี้ยประกันภัย	247.4	0.5	Insurance premium
ค่าใช้จ่ายเกี่ยวกับการให้บริการอินเทอร์เน็ต	199.9	0.4	Internet services
ค่าใช้จ่ายเกี่ยวกับการบำรุงรักษาอุปกรณ์คอมพิวเตอร์	101.8	0.2	Repair and maintenance of computer accessories
ค่านายหน้า	224.8	0.5	Commission paid
ค่ารับรอง	423.6	0.9	Entertainment
- ค่าอาหารและเครื่องดื่ม	275.0	64.9	- Meal and beverage
- ค่ากิจกรรมเพื่อความบันเทิง นันทนาการ เช่นกีฬาต่างๆ	-	-	- Recreational
- ค่าที่พัก	148.6	35.1	- Lodging
ค่าพาหนะและค่าที่พักที่ใช้เฉพาะเพื่อกิจการ	13.6	--	Transportation
ค่าธรรมเนียมใบอนุญาต	201.0	0.4	Permission fee
ค่าบำรุงการกุศล	73.6	0.2	Charity
ค่าซ่อมแซมอาคาร และสินทรัพย์ต่าง ๆ	2,018.9	4.2	Repairing and maintenance of fixed assets
ค่าเช่าอาคาร อาคารพร้อมที่ดิน ยานพาหนะ เครื่องจักรและเครื่องมือ ฯลฯ	3,600.0	7.4	Rent on building, vehicles, machinery etc.
ค่าเช่าที่ดิน	968.7	2.0	Rent on land
ขาดทุนจากการเปลี่ยนแปลงอัตราแลกเปลี่ยนเงิน	-	-	Loss of currency exchange
ค่าดอกเบี้ยจ่าย	852.4	1.8	Interest paid
หนี้สูญ	32.5	0.1	Bad debts
ค่าเครื่องใช้ที่ทำความเสียหาย	495.4	1.0	Linen expenses
ค่าผลิตภัณฑ์ทำความสะอาดต่าง ๆ	883.9	1.8	Sanitary products
อื่นๆ	853.5	1.8	Others

ตาราง 17 ค่าใช้จ่ายในการดำเนินงานของโรงแรมและเกสต์เฮาส์ในปี 2550 จังหวัดจันทบุรี (ต่อ)

TABLE 17 OPERATING EXPENSES OF HOTELS AND GUEST HOUSES BY PROVINCE (Cont'd)

(พันบาท : In Thousand Baht)

ค่าใช้จ่ายในการดำเนินงาน	จำนวนเงิน	ร้อยละ	Operating expenses
	Amount	%	
สระบุรี	5,540.6	100.0	Saraburi
ค่าซื้อสินค้าประเภทอาหารและเครื่องดื่ม	643.0	11.6	Food and beverages
ค่าไฟฟ้า	2,174.3	39.3	Electricity
ค่าน้ำประปา	865.7	15.6	Water supply
ค่าก๊าซ	93.2	1.7	Gas
ค่าน้ำมันเชื้อเพลิง	261.2	4.7	Fuels
ค่าไปรษณีย์ ค่าโทรศัพท์ ค่าโทรสาร	110.2	2.0	Postal telegraph, telephone, facsimile
ค่าเครื่องเขียน แบบพิมพ์ หนังสือพิมพ์ และวัสดุสิ้นเปลือง	78.1	1.4	Stationery and wastage materials
ค่าทำบัญชี ค่าปรึกษา ค่าทนายความ ค่าตรวจสอบบัญชี	69.6	1.3	Accountancy and consulting services
ค่าใช้จ่ายในการฝึกอบรม ค่าวิจัย วางแผนและพัฒนา ค่าจ้างผู้เชี่ยวชาญต่างประเทศ	2.5	-	Cost of training, research, planning development and foreigner consultant
ค่าโฆษณา	17.5	0.3	Advertising
ค่าเบี้ยประกันภัย	189.6	3.4	Insurance premium
ค่าใช้จ่ายเกี่ยวกับการให้บริการอินเทอร์เน็ต	5.0	0.1	Internet services
ค่าใช้จ่ายเกี่ยวกับการบำรุงรักษาอุปกรณ์คอมพิวเตอร์	5.2	0.1	Repair and maintenance of computer accessories
ค่านายหน้า	-	-	Commission paid
ค่ารับรอง	14.5	0.3	Entertainment
- ค่าอาหารและเครื่องดื่ม	8.8	60.7	- Meal and beverage
- ค่ากิจกรรมเพื่อความบันเทิง นันทนาการ เช่นกีฬาต่างๆ	-	-	- Recreational
- ค่าที่พัก	5.7	39.3	- Lodging
ค่าพาหนะและค่าที่พักที่ใช้เฉพาะเพื่อกิจการ	2.6	-	Transportation
ค่าธรรมเนียมใบอนุญาต	40.6	0.7	Permission fee
ค่าบำรุงการกุศล	158.5	2.9	Charity
ค่าซ่อมแซมอาคาร และสินทรัพย์ต่างๆ	84.5	1.5	Repairing and maintenance of fixed assets
ค่าเช่าอาคาร อาคารพร้อมที่ดิน บ้านพาหนะ เครื่องจักรและเครื่องมือ ฯลฯ	33.0	0.6	Rent on building, vehicles, machinery etc.
ค่าเช่าที่ดิน	2.4	-	Rent on land
ขาดทุนจากการเปลี่ยนแปลงอัตราแลกเปลี่ยนเงิน	-	-	Loss of currency exchange
ค่าดอกเบี้ยจ่าย	-	-	Interest paid
หนี้สูญ	-	-	Bad debts
ค่าเครื่องใช้ที่ทำความสะอาด	112.5	2.0	Linen expenses
ค่าผลิตภัณฑ์ทำความสะอาดต่างๆ	125.6	2.3	Sanitary products
อื่นๆ	451.3	8.2	Others

ตาราง 17 ค่าใช้จ่ายในการดำเนินงานของโรงแรมและเกสต์เฮาส์ในปี 2550 จำนวนตามจังหวัด (ต่อ)

TABLE 17 OPERATING EXPENSES OF HOTELS AND GUEST HOUSES BY PROVINCE (Cont'd)

(พันบาท : In Thousand Baht)

ค่าใช้จ่ายในการดำเนินงาน	จำนวนเงิน Amount	ร้อยละ %	Operating expenses
สิงห์บุรี	11,196.5	100.0	Sing Buri
ค่าซื้อสินค้าประเภทอาหารและเครื่องดื่ม	947.8	8.4	Food and beverages
ค่าไฟฟ้า	4,839.6	43.2	Electricity
ค่าน้ำประปา	175.2	1.5	Water supply
ค่าก๊าซ	356.6	3.2	Gas
ค่าน้ำมันเชื้อเพลิง	126.8	1.1	Fuels
ค่าไปรษณีย์ ค่าโทรศัพท์ ค่าโทรสาร	132.6	1.2	Postal telegraph, telephone, facsimile
ค่าเครื่องเขียน แบบพิมพ์ หนังสือพิมพ์ และวัสดุสิ้นเปลือง	147.8	1.3	Stationery and wastage materials
ค่าทำบัญชี ค่าปรึกษา ค่าทนายความ ค่าตรวจสอบบัญชี	86.4	0.8	Accountancy and consulting services
ค่าใช้จ่ายในการฝึกอบรม ค่าวิจัย วางแผนและพัฒนา			Cost of training, research, planning development
ค่าจ้างผู้เชี่ยวชาญต่างประเทศ	45.0	0.4	and foreigner consultant
ค่าโฆษณา	118.8	1.1	Advertising
ค่าเบี้ยประกันภัย	160.9	1.4	Insurance premium
ค่าใช้จ่ายเกี่ยวกับการให้บริการอินเทอร์เน็ต	22.5	0.2	Internet services
ค่าใช้จ่ายเกี่ยวกับการบำรุงรักษาอุปกรณ์คอมพิวเตอร์	15.0	0.1	Repair and maintenance of computer accessories
ค่านายหน้า	-	-	Commission paid
ค่ารับรอง	107.9	1.0	Entertainment
- ค่าอาหารและเครื่องดื่ม	22.5	20.8	- Meal and beverage
- ค่ากิจกรรมเพื่อความบันเทิง นันทนาการ เช่น กีฬาต่าง ๆ	7.5	7.0	- Recreational
- ค่าที่พัก	77.9	72.2	- Lodging
ค่าพาหนะและค่าที่พักที่ใช้เฉพาะเพื่อกิจการ	67.6	0.6	Transportation
ค่าธรรมเนียมใบอนุญาต	31.3	0.3	Permission fee
ค่าบำรุงการกุศล	87.4	0.8	Charity
ค่าซ่อมแซมอาคาร และสินทรัพย์ต่าง ๆ	970.3	8.7	Repairing and maintenance of fixed assets
ค่าเช่าอาคาร อาคารพร้อมที่ดิน ยานพาหนะ เครื่องจักรและเครื่องมือ ฯลฯ	-	-	Rent on building, vehicles, machinery etc.
ค่าเช่าที่ดิน	-	-	Rent on land
ขาดทุนจากการเปลี่ยนแปลงอัตราแลกเปลี่ยนเงิน	-	-	Loss of currency exchange
ค่าดอกเบี้ยจ่าย	1,374.8	12.3	Interest paid
หนี้สูญ	34.9	0.3	Bad debts
ค่าเครื่องใช้ที่ทำด้วยผ้า	834.6	7.5	Linen expenses
ค่าผลิตภัณฑ์ทำความสะอาดต่าง ๆ	377.2	3.4	Sanitary products
อื่นๆ	135.4	1.2	Others

ตาราง 17 ค่าใช้จ่ายในการดำเนินงานของโรงแรมและที่พักอาศัยในปี 2550 จำนวนตามจังหวัด (ต่อ)

TABLE 17 OPERATING EXPENSES OF HOTELS AND GUEST HOUSES BY PROVINCE (Cont'd)

(พันบาท : In Thousand Baht)

ค่าใช้จ่ายในการดำเนินงาน	จำนวนเงิน Amount	ร้อยละ %	Operating expenses
<b>สุพรรณบุรี</b>	<b>81,984.8</b>	<b>100.0</b>	<b>Suphan Buri</b>
ค่าซื้อสินค้าประเภทอาหารและเครื่องดื่ม	17,674.4	21.6	Food and beverages
ค่าไฟฟ้า	19,733.3	24.1	Electricity
ค่าน้ำประปา	2,310.7	2.8	Water supply
ค่าก๊าซ	233.6	0.3	Gas
ค่าน้ำมันเชื้อเพลิง	832.4	1.0	Fuels
ค่าไปรษณีย์ ค่าโทรศัพท์ ค่าโทรสาร	761.7	0.9	Postal telegraph, telephone, facsimile
ค่าเครื่องเขียน แบบพิมพ์ หนังสือพิมพ์ และวัสดุสิ้นเปลือง	3,116.5	3.8	Stationery and wastage materials
ค่าทำบัญชี ค่าปรึกษา ค่าทนายความ ค่าตรวจสอบบัญชี	265.7	0.3	Accountancy and consulting services
ค่าใช้จ่ายในการฝึกอบรม ค่าวิจัย วางแผนและพัฒนา ค่าจ้างผู้เชี่ยวชาญต่างประเทศ	-	-	Cost of training, research, planning development and foreigner consultant
ค่าโฆษณา	85.0	0.1	Advertising
ค่าเบี้ยประกันภัย	621.3	0.8	Insurance premium
ค่าใช้จ่ายเกี่ยวกับการใช้บริการอินเทอร์เน็ต	20.0	--	Internet services
ค่าใช้จ่ายเกี่ยวกับการบำรุงรักษาอุปกรณ์คอมพิวเตอร์	26.7	--	Repair and maintenance of computer accessories
ค่าโฆษณา	1,146.1	1.4	Commission paid
ค่ารับรอง	224.1	0.3	Entertainment
- ค่าอาหารและเครื่องดื่ม	208.1	92.9	- Meal and beverage
- ค่ากิจกรรมเพื่อความบันเทิง นันทนาการ เช่น กีฬาต่างๆ	11.0	4.9	- Recreational
- ค่าที่พัก	5.0	2.2	- Lodging
ค่าพาหนะและค่าที่พักที่ใช้เฉพาะเพื่อกิจการ	51.6	0.1	Transportation
ค่าธรรมเนียมใบอนุญาต	85.2	0.1	Permission fee
ค่าบำรุงการกุศล	88.7	0.1	Charity
ค่าซ่อมแซมอาคาร และสินทรัพย์ต่างๆ	1,599.4	2.0	Repairing and maintenance of fixed assets
ค่าเช่าอาคาร อาคารพร้อมที่ดิน ยานพาหนะ เครื่องจักรและเครื่องมือ ฯลฯ	870.5	1.1	Rent on building, vehicles, machinery etc.
ค่าเช่าที่ดิน	29.5	--	Rent on land
ขาดทุนจากการเปลี่ยนแปลงอัตราแลกเปลี่ยน	-	-	Loss of currency exchange
ค่าดอกเบี้ยจ่าย	27,704.1	33.8	Interest paid
หนี้สูญ	34.7	--	Bad debts
ค่าเครื่องใช้ที่ทำความสะอาด	511.0	0.6	Linen expenses
ค่าผลิตภัณฑ์ทำความสะอาดต่างๆ	790.6	1.0	Sanitary products
อื่นๆ	3,168.0	3.8	Others



ตาราง 17 ค่าใช้จ่ายในการดำเนินงานของโรงแรมและภัตตาคารในปี 2550 จำแนกตามจังหวัด (ต่อ)

TABLE 17 OPERATING EXPENSES OF HOTELS AND GUEST HOUSES BY PROVINCE (Cont'd)

(พันบาท : In Thousand Baht)

ค่าใช้จ่ายในการดำเนินงาน	จำนวนเงิน Amount	ร้อยละ %	Operating expenses
อ่างทอง	6,324.3	100.0	Ang Thong
ค่าซื้อสินค้าประเภทอาหารและเครื่องดื่ม	427.9	6.8	Food and beverages
ค่าไฟฟ้า	2,894.9	45.8	Electricity
ค่าน้ำประปา	253.8	4.0	Water supply
ค่าก๊าซ	46.8	0.7	Gas
ค่าน้ำมันเชื้อเพลิง	62.4	1.0	Fuels
ค่าไปรษณีย์ ค่าโทรศัพท์ ค่าโทรสาร	77.0	1.2	Postal telegraph, telephone, facsimile
ค่าเครื่องเขียน แบบพิมพ์ หนังสือพิมพ์ และวัสดุสิ้นเปลือง	114.8	1.8	Stationery and wastage materials
ค่าทำบัญชี ค่าปรึกษา ค่าทนายความ ค่าตรวจสอบบัญชี	67.4	1.1	Accountancy and consulting services
ค่าใช้จ่ายในการฝึกอบรม ค่าวิจัย วางแผนและพัฒนา ค่าจ้างผู้เชี่ยวชาญต่างประเทศ	-	-	Cost of training, research, planning development and foreigner consultant
ค่าโฆษณา	77.0	1.2	Advertising
ค่าเบี้ยประกันภัย	123.8	2.0	Insurance premium
ค่าใช้จ่ายเกี่ยวกับการใช้บริการอินเทอร์เน็ต	12.5	0.2	Internet services
ค่าใช้จ่ายเกี่ยวกับการบำรุงรักษาอุปกรณ์คอมพิวเตอร์	21.1	0.3	Repair and maintenance of computer accessories
ค่านายหน้า	59.0	0.9	Commission paid
ค่ารับรอง	26.0	0.4	Entertainment
- ค่าอาหารและเครื่องดื่ม	15.0	57.7	- Meal and beverage
- ค่ากิจกรรมเพื่อความบันเทิง นันทนาการ เช่นกีฬาต่างๆ	3.0	11.5	- Recreational
- ค่าที่พัก	8.0	30.8	- Lodging
ค่าพาหนะและค่าที่พักที่ใช้จ่ายเพื่อกิจการ	152.5	2.4	Transportation
ค่าธรรมเนียมใบอนุญาต	40.3	0.6	Permission fee
ค่าบำรุงการกุศล	46.4	0.7	Charity
ค่าซ่อมแซมอาคาร และสินทรัพย์ต่าง ๆ	220.0	3.5	Repairing and maintenance of fixed assets
ค่าเช่าอาคาร อาคารพร้อมที่ดิน ยานพาหนะ เครื่องจักรและเครื่องมือ ฯลฯ	200.0	3.2	Rent on building, vehicles, machinery etc.
ค่าเช่าที่ดิน	72.0	1.1	Rent on land
ขาดทุนจากการเปลี่ยนแปลงอัตราแลกเปลี่ยนเงิน	-	-	Loss of currency exchange
ค่าดอกเบี้ยจ่าย	671.1	10.6	Interest paid
หนี้สูญ	30.0	0.5	Bad debts
ค่าเครื่องใช้ที่ทำด้วยผ้า	125.0	2.0	Linen expenses
ค่าผลิตภัณฑ์ทำความสะอาดต่าง ๆ	168.6	2.7	Sanitary products
อื่นๆ	334.0	5.3	Others

ตาราง 18 รายรับจากการดำเนินงานของโรงแรมและเกสต์เฮาส์ในปี 2550 อำเภอตามจังหวัด

TABLE 18 RECEIPTS OF HOTELS AND GUEST HOUSES BY PROVINCE

(พันบาท : In Thousand Baht)

จังหวัด	จำนวนโรงแรม/ เกสต์เฮาส์ Number of hotels/ guest houses	รวม Total	รายรับจากการขายห้องพัก Receipts from guest room sales		รายรับจาก ภัตตาคาร/ ห้องอาหาร Receipts from restaurant	รายรับจาก สถานบันเทิง Receipts from entertainment	รายรับจาก ร้านขายของ ที่ระลึก Receipts from souvenir shop	รายรับจาก การให้เช่าห้อง ประชุม/สัมมนา Receipts from function and meeting room sale	รายรับอื่น ๆ Other receipts	Province
			ทั้งสิ้น Total	ทางเว็บไซต์ Online sales						
กลาง	590	8,425,666.3	5,372,671.7	142,134.6	1,759,081.8	442,371.5	35,921.3	229,904.1	585,715.9	Central
กาญจนบุรี	23	244,912.5	108,714.0	13,287.1	79,646.0	44,469.5	-	3,158.6	8,924.4	Kanchanaburi
จันทบุรี	25	114,873.9	69,425.5	-	10,522.7	14,817.6	79.0	11,994.7	8,034.4	Chanthaburi
ฉะเชิงเทรา	7	67,938.7	36,101.8	211.2	4,931.4	6,175.0	-	20,687.3	43.2	Chachoengsao
ชลบุรี	121	5,056,597.0	3,232,159.9	125,630.2	1,086,497.4	251,877.4	10,470.0	75,035.9	400,556.4	Chon Buri
ชัยนาท	6	14,914.0	13,232.0	-	572.0	360.0	-	750.0	-	Chai Nat
ตราด	8	14,207.3	14,160.6	-	-	-	-	-	46.7	Trat
นครนายก	3	7,752.1	4,075.5	-	2,599.0	928.6	-	80.0	69.0	Nakhon Nayok
นครปฐม	28	248,203.7	155,496.0	-	42,386.5	30,557.1	-	16,790.2	2,973.9	Nakhon Pathom
นนทบุรี	2	51,761.3	15,724.1	-	26,474.6	-	-	160.5	9,402.1	Nonthaburi
ปทุมธานี	4	17,702.9	17,387.0	-	315.9	-	-	-	-	Pathum Thani
ประจวบคีรีขันธ์	39	482,892.9	412,635.0	1,121.2	50,858.8	6,382.9	-	9,388.6	3,627.6	Prachuapkhiri Khan
ปราจีนบุรี	21	41,408.6	28,877.1	-	5,232.4	3,022.1	-	3,849.0	428.0	Prachin Buri
พระนครศรีอยุธยา	9	103,634.3	53,678.7	351.7	37,592.8	240.0	1,763.5	5,269.8	5,089.5	Phra Nakhon Si Ayutthaya
เพชรบุรี	64	1,167,375.9	621,421.6	-	314,430.3	67,036.5	23,566.3	10,342.0	130,579.2	Phetchaburi
ระยอง	39	97,008.2	76,772.6	683.2	13,904.8	-	-	1,027.1	5,303.7	Rayong
ราชบุรี	34	99,564.3	89,008.2	-	4,283.2	500.0	17.5	2,826.7	2,928.7	Ratchaburi
ลพบุรี	17	38,220.5	31,474.7	-	2,595.8	-	-	4,110.0	40.0	Lop Buri
สมุทรปราการ	21	88,347.8	87,423.8	-	-	-	-	-	924.0	Samut Prakan
สมุทรสงคราม	10	44,125.6	32,726.7	850.0	5,579.3	-	-	4,891.7	927.9	Samut Songkram
สมุทรสาคร	19	81,918.7	66,131.1	-	13,915.5	-	-	972.3	899.8	Samutsakon
สระแก้ว	29	104,445.3	72,218.4	-	27,865.5	1,970.8	-	1,381.6	1,009.0	Sra Kaew
สระบุรี	14	29,993.8	20,117.2	-	7,755.1	1,673.8	25.0	355.8	66.9	Saraburi
สิงห์บุรี	14	16,026.8	14,182.4	-	400.0	-	-	376.2	1,068.2	Sing Buri
สุพรรณบุรี	27	176,225.4	85,949.9	-	20,062.3	12,110.0	-	55,642.6	2,460.6	Suphan Buri
อ่างทอง	6	15,614.8	13,577.9	-	660.5	250.2	-	813.5	312.7	Ang Thong

ตาราง 19 มูลค่าสินทรัพย์หมุนเวียนของโรงแรมและเกสต์เฮาส์ ณ วันที่ 31 ธันวาคม 2550 จำแนกตามจังหวัด

TABLE 19 VALUE OF CURRENT ASSETS OF HOTELS AND GUEST HOUSES AS OF DECEMBER 31, 2007 BY PROVINCE

(พันบาท : In Thousand Baht)									
จังหวัด	จำนวนโรงแรม/ เกสต์เฮาส์ Number of hotels/guest houses	รวม Total	เงินสด Cash/Currency	เงินฝากธนาคาร พาณิชย์ Deposits with Commercial Bank	เงินฝากธนาคาร ออมสิน Deposits with Government Savings Bank	พันธบัตร/ ตั๋วเงิน Bonds/ Promissory note/ Bills	ลูกหนี้ Debtor	สินทรัพย์อื่น ๆ Other assets	Province
กลาง	590	9,672,915.4	218,656.7	656,377.9	2,429.3	685,452.7	1,174,328.6	6,935,670.2	Central
กาญจนบุรี	23	31,293.4	3,528.9	10,447.6	-	750.0	5,588.1	10,978.8	Kanchanaburi
จันทบุรี	25	49,861.5	1,447.2	17,902.7	-	-	18,276.9	12,234.7	Chanthaburi
ฉะเชิงเทรา	7	1,106.0	985.7	115.0	-	-	-	5.3	Chachoengsao
ชลบุรี	121	3,618,076.3	58,503.1	362,877.1	-	682,795.1	951,852.3	1,562,048.7	Chon Buri
ชัยนาท	6	-	-	-	-	-	-	-	Chai Nat
ตราด	8	9,868.2	9,240.5	381.5	-	-	78.3	167.9	Trat
นครนายก	3	937.2	385.8	459.0	-	-	39.5	52.9	Nakhon Nayok
นครปฐม	28	120,611.6	1,790.6	118,790.8	-	-	-	30.2	Nakhon Pathom
นนทบุรี	2	6,511.8	294.0	496.8	-	-	1,403.9	4,317.1	Nonthaburi
ปทุมธานี	4	7,940.4	525.0	4,711.5	-	-	-	2,703.9	Pathum Thani
ประจวบคีรีขันธ์	39	2,504,028.1	36,006.9	16,815.4	118.2	489.2	50,850.5	2,399,747.9	Prachuapkhiri Khan
ปราจีนบุรี	21	53,785.8	6,998.0	4,480.2	-	24.9	-	42,282.7	Prachin Buri
พระนครศรีอยุธยา	9	94,257.7	12,961.9	1,691.1	-	-	3,112.2	76,492.5	Phra Nakhon Si Ayutthaya
เพชรบุรี	64	2,875,532.8	6,473.0	18,340.6	97.1	-	119,726.7	2,730,895.4	Phetchaburi
ระยอง	39	20,128.7	3,272.5	15,601.5	1,033.3	-	-	221.4	Rayong
ราชบุรี	34	40,000.5	32,223.3	558.7	174.9	893.5	9.0	6,141.1	Ratchaburi
ลพบุรี	17	4,322.7	1,616.4	800.0	-	-	-	1,906.3	Lop Buri
สมุทรปราการ	21	16,214.7	12,684.9	60.0	-	-	37.9	3,431.9	Samut Prakan
สมุทรสงคราม	10	18,647.8	10,239.9	2,351.5	1,000.0	500.0	1,102.6	3,453.8	Samut Songkram
สมุทรสาคร	19	26,319.2	7,025.8	4,133.8	-	-	943.9	14,215.7	Samutsakon
สระแก้ว	29	17,193.2	1,403.9	2,783.4	5.7	-	144.3	12,855.9	Sra Kaew
สระบุรี	14	76,923.3	7,965.0	63,776.0	-	-	1,057.9	4,124.4	Saraburi
สิงห์บุรี	14	2.4	2.4	-	-	-	-	-	Sing Buri
สุพรรณบุรี	27	18,201.9	1,553.9	8,758.2	0.1	-	39.6	7,850.1	Suphan Buri
อ่างทอง	6	61,150.2	1,528.1	45.5	-	-	20,065.0	39,511.6	Ang Thong

ตาราง 20 มูลค่าหนี้สินของโรงแรมและเกสต์เฮาส์ ณ วันที่ 31 ธันวาคม 2550 อำเภอตามจังหวัด  
 TABLE 20 VALUE OF LIABILITIES OF HOTELS AND GUEST HOUSES AS OF DECEMBER 31, 2007 BY PROVINCE

จังหวัด	จำนวนโรงแรม/ เกสต์เฮาส์ Number of hotels/guest houses	รวม Total	เงินกู้ระยะสั้น Short - term loans	เงินกู้ระยะยาว Long - term loans	หนี้สินอื่น ๆ Other liabilities	(พันบาท : In Thousand Baht)
						Province
กลาง	590	7,966,592.6	637,578.2	5,258,545.2	2,070,469.2	Central
กาญจนบุรี	23	169,719.6	9,832.3	134,838.2	25,049.1	Kanchanaburi
จันทบุรี	25	276,674.6	571.4	200,202.0	75,901.2	Chanthaburi
ฉะเชิงเทรา	7	17,781.2	-	13,038.5	4,742.7	Chachoengsao
ชลบุรี	121	3,288,538.8	345,762.5	1,545,524.3	1,397,252.0	Chon Buri
ชัยนาท	6	500.0	-	500.0	-	Chai Nat
คราศ	8	559.2	-	-	559.2	Trat
นครนายก	3	3,140.1	-	2,000.0	1,140.1	Nakhon Nayok
นครปฐม	28	72,064.6	5,587.9	66,274.7	202.0	Nakhon Pathom
นนทบุรี	2	10,158.0	-	3,347.4	6,810.6	Nonthaburi
ปทุมธานี	4	-	-	-	-	Pathum Thani
ประจวบคีรีขันธ์	39	751,221.3	126,029.8	445,049.7	180,141.8	Prachuapkhiri Khan
ปราจีนบุรี	21	19,144.5	3,400.0	15,022.0	722.5	Prachin Buri
พระนครศรีอยุธยา	9	23,675.0	-	23,550.0	125.0	Phra Nakhon Si Ayutthaya
เพชรบุรี	64	2,553,656.4	57,334.5	2,210,365.2	285,956.7	Phetchaburi
ระยอง	39	244.6	-	221.4	23.2	Rayong
ราชบุรี	34	105,991.2	6,255.6	87,146.9	12,588.7	Ratchaburi
ลพบุรี	17	32.2	-	-	32.2	Lop Buri
สมุทรปราการ	21	27,675.3	7,750.0	18,125.0	1,800.3	Samut Prakan
สมุทรสงคราม	10	58,288.7	45,631.0	7,600.0	5,057.7	Samut Songkram
สมุทรสาคร	19	92,052.1	8,880.9	80,178.5	2,992.7	Samutsakon
สระแก้ว	29	66,228.1	-	52,029.1	14,199.0	Sra Kaew
สระบุรี	14	4,462.0	-	-	4,462.0	Saraburi
สิงห์บุรี	14	17,330.8	-	17,330.8	-	Sing Buri
สุพรรณบุรี	27	345,912.7	11,980.3	303,851.5	30,080.9	Suphan Buri
อ่างทอง	6	61,541.6	8,562.0	32,350.0	20,629.6	Ang Thong

ตาราง 21 มูลค่าตามบัญชีของสินทรัพย์ถาวร ณ วันที่ 31 ธันวาคม 2550 อำเภอตามจังหวัด

TABLE 21 BOOK VALUE OF FIXED ASSETS AS OF DECEMBER 31, 2007 BY PROVINCE

(พันบาท : In Thousand Baht)

จังหวัด	จำนวนโรงแรม/ Guest houses	มูลค่าตามบัญชีของสินทรัพย์ถาวร ณ วันที่ 31 ธันวาคม 2550 Book value of fixed assets as of December 31, 2007									Province
		รวม Total	ที่ดิน Land	อาคารและ สิ่งก่อสร้าง Building and construction	เครื่องจักร Machinery	ยานพาหนะ Vehicles	เครื่องใช้สำนักงาน (ครุภัณฑ์) Office appliances	เครื่องมืออื่น ๆ Other equipment	ซอฟต์แวร์ Software	สินทรัพย์ถาวร อื่น ๆ Other fixed assets	
กลาง	590	22,789,706.2	6,484,662.4	12,013,236.7	816,174.2	362,826.8	863,682.8	1,271,096.8	61,356.5	916,670.0	Central
กาญจนบุรี	23	516,152.8	310,830.0	142,374.5	12,540.5	16,684.9	5,237.6	22,207.9	-	6,277.4	Kanchanaburi
จันทบุรี	25	666,871.8	407,438.0	229,238.4	508.6	2,754.1	3,860.5	12,355.6	162.1	10,554.5	Chanthaburi
ฉะเชิงเทรา	7	123,673.0	57,000.0	61,578.6	38.4	350.0	64.3	-	-	4,641.7	Chachoengsao
ชลบุรี	121	9,779,049.6	1,668,660.9	5,390,668.6	447,420.4	174,733.7	366,468.3	875,282.0	54,526.0	801,289.7	Chon Buri
ชัยนาท	6	151,158.6	67,250.0	82,400.0	-	1,425.0	66.5	17.1	-	-	Chai Nat
ตราด	8	34,244.4	20,375.0	10,079.9	-	371.2	884.1	1,626.0	-	908.2	Trat
นครนายก	3	11,812.0	6,807.9	2,821.0	-	761.7	1,261.0	160.4	-	-	Nakhon Nayok
นครปฐม	28	398,307.7	137,924.5	166,886.4	3,085.5	7,388.0	58,175.0	23,044.5	21.4	1,782.4	Nakhon Pathom
นนทบุรี	2	2,958.5	-	820.1	-	-	123.6	2,014.8	-	-	Nonthaburi
ปทุมธานี	4	23,497.1	12,849.0	9,870.1	-	-	433.0	345.0	-	-	Pathum Thani
ประจวบคีรีขันธ์	39	2,695,692.8	453,295.6	1,963,817.0	21,765.4	67,900.8	58,257.7	92,692.0	834.7	37,129.6	Prachuapkhiri Khan
ปราจีนบุรี	21	169,696.6	60,161.0	97,225.2	1,365.7	4,229.6	3,268.7	3,446.4	-	-	Prachin Buri
พระนครศรีอยุธยา	9	804,149.4	334,253.4	410,355.3	970.0	480.0	6,294.0	17,134.6	-	34,662.1	Phra Nakhon Si Ayutthaya
เพชรบุรี	64	3,734,908.9	1,303,993.6	1,618,789.8	306,316.4	35,002.2	307,552.2	159,354.5	3,862.3	37.9	Phetchaburi
ระยอง	39	476,165.9	369,678.3	85,106.9	1,915.7	5,080.4	4,093.4	10,291.2	-	-	Rayong
ราชบุรี	34	574,968.2	307,773.6	219,868.7	1,338.4	6,827.4	19,147.1	10,184.1	45.0	9,783.9	Ratchaburi
ลพบุรี	17	155,485.7	98,303.6	51,742.8	2,114.2	2,674.0	218.0	381.1	52.0	-	Lop Buri
สมุทรปราการ	21	170,333.1	50,584.0	111,343.6	-	2,433.5	1,412.0	4,560.0	-	-	Samut Prakan
สมุทรสงคราม	10	148,511.2	58,380.0	76,759.7	-	3,390.2	1,175.7	8,274.6	531.0	-	Samut Songkram
สมุทรสาคร	19	227,781.6	100,607.1	103,880.2	165.0	3,857.0	4,260.6	11,313.0	-	3,698.7	Samutsakon
สระแก้ว	29	699,707.7	250,240.3	402,123.5	10,880.0	10,192.6	12,419.0	13,302.3	550.0	-	Sra Kaew
สระบุรี	14	165,345.4	117,442.3	45,095.0	-	1,117.0	1,600.7	90.4	-	-	Saraburi
สิงห์บุรี	14	110,889.3	51,174.1	52,356.9	4,500.0	2,015.3	428.1	114.9	300.0	-	Sing Buri
สุพรรณบุรี	27	772,514.2	181,791.6	569,164.5	400.0	8,908.9	5,934.7	1,363.6	47.0	4,903.9	Suphan Buri
อ่างทอง	6	175,830.7	57,848.6	108,870.0	850.0	4,249.3	1,047.0	1,540.8	425.0	1,000.0	Ang Thong

ตาราง 22 มูลค่าสินทรัพย์ถาวรที่เปลี่ยนแปลงระหว่าง มกราคม -31 ธันวาคม 2550 อำเภอตามจังหวัด  
 TABLE 22 VALUE OF FIXED ASSETS CHANGED IN JANUARY-DECEMBER 31,2007 BY PROVINCE

จังหวัด	จำนวนโรงแรม/ เกสต์เฮาส์ Number of hotels/ guest houses	มูลค่าสินทรัพย์ ถาวรที่ซื้อหรือ ผลิตขึ้นใช้เอง Value of new or cost producing of fixed assets	มูลค่าสินทรัพย์ ถาวรที่ขาย Value of disposal of fixed assets	ค่าธรรมเนียม โอนกรรมสิทธิ์ Ownership transfer fee	Province
กลาง	590	796,794.9	38,745.1	26,318.9	Central
กาญจนบุรี	23	26,531.8	3,234.1	-	Kanchanaburi
จันทบุรี	25	1,408.7	-	-	Chanthaburi
ฉะเชิงเทรา	7	3,645.3	-	-	Chachoengsao
ชลบุรี	121	617,792.5	33,483.2	26,318.9	Chon Buri
ชัยนาท	6	-	-	-	Chai Nat
ตราด	8	40.4	-	-	Trat
นครนายก	3	-	-	-	Nakhon Nayok
นครปฐม	28	2,147.1	-	-	Nakhon Pathom
นนทบุรี	2	4,332.7	962.0	-	Nonthaburi
ปทุมธานี	4	-	-	-	Pathum Thani
ประจวบคีรีขันธ์	39	85,552.0	-	-	Prachuapkhiri Khan
ปราจีนบุรี	21	5,023.1	-	-	Prachin Buri
พระนครศรีอยุธยา	9	1,250.0	-	-	Phra Nakhon Si Ayutthaya
เพชรบุรี	64	19,303.7	5.8	-	Phetchaburi
ระยอง	39	-	-	-	Rayong
ราชบุรี	34	20,323.8	-	-	Ratchaburi
ลพบุรี	17	5.6	880.0	-	Lop Buri
สมุทรปราการ	21	-	-	-	Samut Prakan
สมุทรสงคราม	10	-	-	-	Samut Songkram
สมุทรสาคร	19	4,925.5	-	-	Samutsakon
สระแก้ว	29	-	-	-	Sra Kaew
สระบุรี	14	-	-	-	Saraburi
สิงห์บุรี	14	2,250.0	-	-	Sing Buri
สุพรรณบุรี	27	1,712.7	-	-	Suphan Buri
อ่างทอง	6	550.0	180.0	-	Ang Thong

ภาคเหนือ

**NORTHERN REGION**

## สารบัญตารางสถิติ

			หน้า
ตาราง	1	จำนวนและร้อยละของโรงแรมและเกสต์เฮาส์ จำแนกตามจังหวัด	121
ตาราง	2	จำนวนและร้อยละของโรงแรมและเกสต์เฮาส์ จำแนกตามรูปแบบการจัดตั้งตามกฎหมาย และจังหวัด	122
ตาราง	3	จำนวนและร้อยละของโรงแรมและเกสต์เฮาส์ จำแนกตามระยะเวลาในการดำเนินการ และจังหวัด	123
ตาราง	4	จำนวนและร้อยละของโรงแรมและเกสต์เฮาส์ จำแนกตามเงินทุนจดทะเบียน และจังหวัด	124
ตาราง	5	จำนวนและร้อยละของห้องพัก จำแนกตามประเภทห้องพัก และจังหวัด	125
ตาราง	6	จำนวนและร้อยละของห้องสามัญ จำแนกตามประเภทห้องพัก และจังหวัด	126
ตาราง	7	จำนวนและร้อยละของผู้เข้าพักชาวไทยและชาวต่างประเทศ จำแนกตามจังหวัด	127
ตาราง	8	จำนวนและร้อยละของห้องประชุม/สัมมนา หรือห้องจัดเลี้ยง จำแนกตามขนาด ความจุ (คน) และจังหวัด	128
ตาราง	9	จำนวนและร้อยละของโรงแรมและเกสต์เฮาส์ที่มีการจัดประชุม/สัมมนา จำแนกตามจำนวนครั้งของการจัดประชุม/สัมมนา และจังหวัด	129
ตาราง	10	จำนวนและร้อยละของผู้เข้าร่วมประชุม/สัมมนา ตามจำนวนครั้งของการจัดประชุม/สัมมนา จำแนกตามจังหวัด	130
ตาราง	11.1	จำนวนผู้ใช้บริการภัตตาคาร/ห้องอาหารเฉลี่ยต่อวัน จำแนกตามผู้ใช้บริการ และจังหวัด	131
ตาราง	11.2	จำนวนผู้ใช้บริการภัตตาคาร/ห้องอาหารเฉลี่ยต่อวัน จำแนกตามผู้ใช้บริการ และจังหวัด	132
ตาราง	11.3	จำนวนผู้ใช้บริการสถานบันเทิงเฉลี่ยต่อวัน จำแนกตามผู้ใช้บริการ และจังหวัด	133
ตาราง	12	จำนวนและร้อยละของโรงแรมและเกสต์เฮาส์ จำแนกตามการมีสิ่งอำนวยความสะดวก บริการ ประเภทของสิ่งอำนวยความสะดวก และจังหวัด	134
ตาราง	13	จำนวนคนทำงานในโรงแรมและเกสต์เฮาส์ จำแนกตามลักษณะการจ้างงาน เพศ และจังหวัด	135
ตาราง	14	จำนวนคนทำงาน จำนวนห้องพักและจำนวนคนทำงานเฉลี่ยต่อห้องพัก จำแนกตามจังหวัด	136
ตาราง	15	ข้อมูลสถิติที่สำคัญ จำแนกตามจังหวัด	137



## สารบัญตารางสถิติ (ต่อ)

		หน้า	
ตาราง	16	ค่าใช้จ่ายด้านบุคลากร ในปี 2550 จำแนกตามจังหวัด	138
ตาราง	17	ค่าใช้จ่ายในการดำเนินงานของโรงแรมและเกสต์เฮาส์ในปี 2550 จำแนกตามจังหวัด	139
ตาราง	18	รายรับจากการดำเนินงานของโรงแรมและเกสต์เฮาส์ในปี 2550 จำแนกตามจังหวัด	156
ตาราง	19	มูลค่าสินทรัพย์หมุนเวียนของโรงแรมและเกสต์เฮาส์ ณ วันที่ 31 ธันวาคม 2550 จำแนกตามจังหวัด	157
ตาราง	20	มูลค่าหนี้สินของโรงแรมและเกสต์เฮาส์ ณ วันที่ 31 ธันวาคม 2550 จำแนกตามจังหวัด	158
ตาราง	21	มูลค่าตามบัญชีของสินทรัพย์ถาวร ณ วันที่ 31 ธันวาคม 2550 จำแนกตามจังหวัด	159
ตาราง	22	มูลค่าสินทรัพย์ถาวรที่เปลี่ยนแปลงระหว่าง มกราคม - 31 ธันวาคม 2550 จำแนกตามจังหวัด	160

## LIST OF STATISTICAL TABLES

			PAGE
TABLE	1	NUMBER AND PERCENTAGE OF HOTELS AND GUEST HOUSES BY PROVINCE	121
TABLE	2	NUMBER AND PERCENTAGE OF HOTELS AND GUEST HOUSES BY FORM OF LEGAL ORGANIZATION AND PROVINCE	122
TABLE	3	NUMBER AND PERCENTAGE OF HOTELS AND GUEST HOUSES BY PERIOD OF OPERATION AND PROVINCE	123
TABLE	4	NUMBER AND PERCENTAGE OF HOTELS AND GUEST HOUSES BY VALUE OF REGISTERED CAPITAL AND PROVINCE	124
TABLE	5	NUMBER AND PERCENTAGE OF ROOMS BY TYPE OF ROOM AND PROVINCE	125
TABLE	6	NUMBER AND PERCENTAGE OF COMMON ROOMS BY TYPE OF ROOM AND PROVINCE	126
TABLE	7	NUMBER AND PERCENTAGE OF GUEST BY NATIONALITY BY PROVINCE	127
TABLE	8	NUMBER AND PERCENTAGE OF MEETING/SEMINAR OR CONFERENCE ROOM BY CAPACITY (PERSONS) OF MEETING/SEMINAR OR CONFERENCE ROOM AND PROVINCE	128
TABLE	9	NUMBER AND PERCENTAGE OF HOTELS AND GUEST HOUSES OF MEETING/SEMINAR ROOMS BY NUMBER OF MEETING/SEMINAR ARRANGEMENT AND PROVINCE	129
TABLE	10	NUMBER AND PERCENTAGE OF MEETING/SEMINAR ATTENDANT ACCORDING TO TIMES OF MEETING/SEMINAR BY PROVINCE	130
TABLE	11.1	AVERAGE GUEST PER DAY IN THE RESTAURANT BY TYPE OF GUEST AND PROVINCE	131
TABLE	11.2	AVERAGE GUEST PER DAY IN THE ENTERTAINMENT LOUNGE BY TYPE OF GUEST AND PROVINCE	132
TABLE	11.3	AVERAGE GUEST PER DAY IN THE SOUVENIR SHOP BY TYPE OF GUEST AND PROVINCE	133
TABLE	12	NUMBER AND PERCENTAGE OF HOTELS AND GUEST HOUSES BY TYPE OF FACILITY PROVIDED AND PROVINCE	134

## LIST OF STATISTICAL TABLES (Cont'd)

			PAGE
TABLE	13	NUMBER OF PERSONS ENGAGED IN HOTELS AND GUEST HOUSES BY WORK STATUS, SEX AND PROVINCE	135
TABLE	14	NUMBER OF PERSONS ENGAGED, NUMBER OF ROOMS AND AVERAGE PERSONS ENGAGED PER ROOM BY PROVINCE	136
TABLE	15	PRINCIPAL STATISTICS BY PROVINCE	137
TABLE	16	REMUNERATION IN 2007 BY PROVINCE	138
TABLE	17	OPERATING EXPENSES OF HOTELS AND GUEST HOUSES BY PROVINCE	139
TABLE	18	RECEIPTS OF HOTELS AND GUEST HOUSES BY PROVINCE	156
TABLE	19	VALUE OF CURRENT ASSETS OF HOTELS AND GUEST HOUSES AS OF DECEMBER 31, 2007 BY PROVINCE	157
TABLE	20	VALUE OF LIABILITIES OF HOTELS AND GUEST HOUSES AS OF DECEMBER 31, 2007 BY PROVINCE	158
TABLE	21	BOOK VALUE OF FIXED ASSETS AS OF DECEMBER 31, 2007 BY PROVINCE	159
TABLE	22	VALUE OF FIXED ASSETS CHANGE IN JANUARY-DECEMBER 31, 2007 BY PROVINCE	160

ตาราง 1 จำนวนและร้อยละของโรงแรมและเกสต์เฮาส์ อำเภอตามจังหวัด

TABLE 1 NUMBER AND PERCENTAGE OF HOTELS AND GUEST HOUSES BY PROVINCE

จังหวัด	โรงแรม/เกสต์เฮาส์ Hotels/guest houses		ห้องพัก Room		Province
	จำนวน Number	ร้อยละ %	จำนวน Number	ร้อยละ %	
เหนือ	550	100.0	26,934	100.0	Northern
กำแพงเพชร	7	1.3	400	1.5	Kamphaeng Phet
เชียงราย	65	11.8	3,131	11.6	Chiang Rai
เชียงใหม่	132	24.0	9,973	37.0	Chiang Mai
ตาก	15	2.7	890	3.3	Tak
นครสวรรค์	39	7.1	1,700	6.3	Nakhon Sawan
น่าน	10	1.8	494	1.8	Nan
พะเยา	19	3.4	535	2.0	Phayao
พิจิตร	12	2.2	406	1.5	Phichit
พิษณุโลก	28	5.1	2,202	8.2	Phitsanulok
เพชรบูรณ์	14	2.6	907	3.4	Phetchabun
แพร่	24	4.4	881	3.3	Phrae
แม่ฮ่องสอน	103	18.7	1,826	6.8	Mae Hong Son
ลำปาง	23	4.2	1,257	4.7	Lampang
ลำพูน	4	0.7	37	0.1	Lamphun
สุโขทัย	25	4.6	1,028	3.8	Sukhothai
อุตรดิตถ์	26	4.7	1,000	3.7	Uttaradit
อุทัยธานี	4	0.7	267	1.0	Uthai Thani

ตาราง 2 จำนวนและร้อยละของโรงแรมและเกสต์เฮาส์ จำแนกตามรูปแบบการจัดตั้งตามกฎหมาย และจังหวัด

TABLE 2 NUMBER AND PERCENTAGE OF HOTELS AND GUEST HOUSES BY FORM OF LEGAL ORGANIZATION AND PROVINCE

จังหวัด	รวม		ส่วนบุคคล		ห้างหุ้นส่วนสามัญ		บริษัทจำกัด		Province
	Total		ห้างหุ้นส่วนสามัญ ที่ไม่เป็นนิติบุคคล		นิติบุคคล		บริษัทจำกัด (มหาชน)		
	จำนวน	ร้อยละ	จำนวน	ร้อยละ	จำนวน	ร้อยละ	จำนวน	ร้อยละ	
	Number	%	Number	%	Number	%	Number	%	
เหนือ	550	100.0	377	68.4	61	11.2	112	20.4	Northern
กำแพงเพชร	7	100.0	5	71.4	-	-	2	28.6	Kamphaeng Phet
เชียงใหม่	65	100.0	50	76.9	3	4.6	12	18.5	Chiang Rai
เชียงใหม่	132	100.0	69	52.3	28	21.2	35	26.5	Chiang Mai
ตาก	15	100.0	9	60.0	1	6.7	5	33.3	Tak
นครสวรรค์	39	100.0	22	56.4	7	18.0	10	25.6	Nakhon Sawan
น่าน	10	100.0	7	70.0	-	-	3	30.0	Nan
พะเยา	19	100.0	18	94.7	-	-	1	5.3	Phayao
พิจิตร	12	100.0	9	75.0	-	-	3	25.0	Phichit
พิษณุโลก	28	100.0	14	50.0	2	7.1	12	42.9	Phitsanulok
เพชรบูรณ์	14	100.0	11	78.6	1	7.1	2	14.3	Phetchabun
แพร่	24	100.0	18	75.0	3	12.5	3	12.5	Phrae
แม่ฮ่องสอน	103	100.0	91	88.4	3	2.9	9	8.7	Mae Hong Son
ลำปาง	23	100.0	11	47.9	7	30.4	5	21.7	Lampang
ลำพูน	4	100.0	4	100.0	-	-	-	-	Lamphun
สุโขทัย	25	100.0	18	72.0	1	4.0	6	24.0	Sukhothai
อุตรดิตถ์	26	100.0	18	69.2	4	15.4	4	15.4	Uttaradit
อุทัยธานี	4	100.0	3	75.0	1	25.0	-	-	Uthai Thani

ตาราง 3 จำนวนและร้อยละของโรงแรมและเกสต์เฮาส์ จำแนกตามระยะเวลาในการดำเนินการ และจังหวัด

TABLE 3 NUMBER AND PERCENTAGE OF HOTELS AND GUEST HOUSES BY PERIOD OF OPERATION AND PROVINCE

จังหวัด	รวม		ระยะเวลาในการดำเนินการ (ปี) Period of operation (Years)								Province
	Total		< 5		5 - 9		10 - 19		≥ 20		
	จำนวน	ร้อยละ	จำนวน	ร้อยละ	จำนวน	ร้อยละ	จำนวน	ร้อยละ	จำนวน	ร้อยละ	
	Number	%	Number	%	Number	%	Number	%	Number	%	
เหนือ	550	100.0	22	4.0	64	11.6	161	29.3	303	55.1	Northern
กำแพงเพชร	7	100.0	-	-	-	-	-	-	7	100.0	Kamphaeng Phet
เชียงใหม่	65	100.0	2	3.1	6	9.2	20	30.8	37	56.9	Chiang Rai
เชียงใหม่	132	100.0	6	4.6	13	9.8	31	23.5	82	62.1	Chiang Mai
ตาก	15	100.0	1	6.7	1	6.7	4	26.6	9	60.0	Tak
นครสวรรค์	39	100.0	3	7.7	1	2.6	10	25.6	25	64.1	Nakhon Sawan
น่าน	10	100.0	-	-	-	-	3	30.0	7	70.0	Nan
พะเยา	19	100.0	-	-	-	-	6	31.6	13	68.4	Phayao
พิจิตร	12	100.0	-	-	-	-	2	16.7	10	83.3	Phichit
พิษณุโลก	28	100.0	-	-	2	7.1	7	25.0	19	67.9	Phitsanulok
เพชรบูรณ์	14	100.0	1	7.1	-	-	1	7.1	12	85.8	Phetchabun
แพร่	24	100.0	-	-	2	8.3	7	29.2	15	62.5	Phrae
แม่ฮ่องสอน	103	100.0	1	1.0	32	31.0	45	43.7	25	24.3	Mae Hong Son
ลำปาง	23	100.0	1	4.3	1	4.3	7	30.4	14	61.0	Lampang
ลำพูน	4	100.0	-	-	-	-	-	-	4	100.0	Lamphun
สุโขทัย	25	100.0	3	12.0	4	16.0	8	32.0	10	40.0	Sukhothai
อุตรดิตถ์	26	100.0	4	15.4	2	7.7	8	30.8	12	46.1	Uttaradit
อุทัยธานี	4	100.0	-	-	-	-	2	50.0	2	50.0	Uthai Thani

ตาราง 4 จำนวนและร้อยละของโรงแรมและเกสต์เฮาส์ จำแนกตามเงินทุนจดทะเบียน และจังหวัด

TABLE 4 NUMBER AND PERCENTAGE OF HOTELS AND GUEST HOUSES BY VALUE OF REGISTERED CAPITAL AND PROVINCE

จังหวัด	รวม		เงินทุนจดทะเบียน (ล้านบาท) Value of registered capital (Million Baht)												Province
	Total		< 1		1 - 9		10 - 49		50 - 99		100 - 199		≥ 200		
	จำนวน	ร้อยละ	จำนวน	ร้อยละ	จำนวน	ร้อยละ	จำนวน	ร้อยละ	จำนวน	ร้อยละ	จำนวน	ร้อยละ	จำนวน	ร้อยละ	
	Number	%	Number	%	Number	%	Number	%	Number	%	Number	%	Number	%	
เหนือ	173	100.0	15	8.7	80	46.2	43	24.9	19	11.0	9	5.2	7	4.0	Northern
กำแพงเพชร	2	100.0	-	-	-	-	1	50.0	1	50.0	-	-	-	-	Kamphaeng Phet
เชียงใหม่	15	100.0	3	20.0	2	13.3	5	33.4	3	20.0	2	13.3	-	-	Chiang Rai
เชียงใหม่	63	100.0	-	-	41	65.1	10	15.8	3	4.8	5	7.9	4	6.4	Chiang Mai
ตาก	6	100.0	-	-	1	16.7	4	66.6	-	-	1	16.7	-	-	Tak
นครสวรรค์	17	100.0	3	17.6	10	58.8	2	11.8	1	5.9	-	-	1	5.9	Nakhon Sawan
น่าน	3	100.0	-	-	-	-	2	66.7	1	33.3	-	-	-	-	Nan
พะเยา	1	100.0	-	-	1	100.0	-	-	-	-	-	-	-	-	Phayao
พิจิตร	3	100.0	-	-	1	33.3	-	-	1	33.3	1	33.3	-	-	Phichit
พิษณุโลก	14	100.0	1	7.1	3	21.5	5	35.7	4	28.6	-	-	1	7.1	Phitsanulok
เพชรบูรณ์	3	100.0	-	-	-	-	3	100.0	-	-	-	-	-	-	Phetchabun
แพร่	6	100.0	1	16.7	1	16.7	4	66.6	-	-	-	-	-	-	Phrae
แม่ฮ่องสอน	12	100.0	3	25.0	8	66.7	1	8.3	-	-	-	-	-	-	Mae Hong Son
ลำปาง	12	100.0	1	8.3	5	41.7	4	33.4	1	8.3	-	-	1	8.3	Lampang
ลำพูน	-	-	-	-	-	-	-	-	-	-	-	-	-	-	Lamphun
สุโขทัย	7	100.0	2	28.6	4	57.1	-	-	1	14.3	-	-	-	-	Sukhothai
อุตรดิตถ์	8	100.0	1	12.5	3	37.5	2	25.0	2	25.0	-	-	-	-	Uttaradit
อุทัยธานี	1	100.0	-	-	-	-	-	-	1	100.0	-	-	-	-	Uthai Thani

ตาราง 5 จำนวนและร้อยละของห้องพัก จำแนกตามประเภทห้องพัก และจังหวัด

TABLE 5 NUMBER AND PERCENTAGE OF ROOMS BY TYPE OF ROOM AND PROVINCE

จังหวัด	จำนวนโรงแรม/ เกสต์เฮาส์ Number of hotels/guest houses	รวม		ห้องชุด		ห้องสามัญ		Province
		Total		Suite room		Common room		
		จำนวน Number	ร้อยละ %	จำนวน Number	ร้อยละ %	จำนวน Number	ร้อยละ %	
เหนือ	550	26,934	100.0	796	3.0	26,138	97.0	Northern
กำแพงเพชร	7	400	100.0	7	1.8	393	98.2	Kamphaeng Phet
เชียงใหม่	65	3,131	100.0	45	1.4	3,086	98.6	Chiang Rai
เชียงใหม่	132	9,973	100.0	248	2.5	9,725	97.5	Chiang Mai
ตาก	15	890	100.0	20	2.2	870	97.8	Tak
นครสวรรค์	39	1,700	100.0	14	0.8	1,686	99.2	Nakhon Sawan
น่าน	10	494	100.0	8	1.6	486	98.4	Nan
พะเยา	19	535	100.0	4	0.7	531	99.3	Phayao
พิจิตร	12	406	100.0	9	2.2	397	97.8	Phichit
พิษณุโลก	28	2,202	100.0	49	2.2	2,153	97.8	Phitsanulok
เพชรบูรณ์	14	907	100.0	290	32.0	617	68.0	Phetchabun
แพร่	24	881	100.0	15	1.7	866	98.3	Phrae
แม่ฮ่องสอน	103	1,826	100.0	23	1.3	1,803	98.7	Mae Hong Son
ลำปาง	23	1,257	100.0	27	2.1	1,230	97.9	Lampang
ลำพูน	4	37	100.0	-	-	37	100.0	Lamphun
สุโขทัย	25	1,028	100.0	15	1.5	1,013	98.5	Sukhothai
อุตรดิตถ์	26	1,000	100.0	17	1.7	983	98.3	Uttaradit
อุทัยธานี	4	267	100.0	5	1.9	262	98.1	Uthai Thani





ตาราง 7 จำนวนและร้อยละของผู้เข้าพักชาวไทยและชาวต่างประเทศ จำนวนตามจังหวัด

TABLE 7 NUMBER AND PERCENTAGE OF GUEST BY NATIONALITY BY PROVINCE

จังหวัด	จำนวนโรงแรม/ เกสต์เฮาส์ Number of hotels/ guest houses	จำนวนโรงแรม/ Total		ผู้เข้าพักชาวไทย Thai guest						ผู้เข้าพักชาวต่างประเทศ Foreigner guest		Province
		จำนวน Number	ร้อยละ %	รวม Total		คนในพื้นที่ Local		คนนอกพื้นที่ Non local		จำนวน Number	ร้อยละ %	
				จำนวน Number	ร้อยละ %	จำนวน Number	ร้อยละ %	จำนวน Number	ร้อยละ %			
เหนือ	550	6,397,933	100.0	4,537,369	70.9	1,391,217	30.7	3,146,152	69.3	1,860,564	29.1	Northern
กำแพงเพชร	7	66,797	100.0	60,728	90.9	5,417	8.9	55,311	91.1	6,069	9.1	Kamphaeng Phet
เชียงราย	65	611,439	100.0	426,068	69.7	104,325	24.5	321,743	75.5	185,371	30.3	Chiang Rai
เชียงใหม่	132	2,002,502	100.0	899,931	44.9	292,611	32.5	607,320	67.5	1,102,571	55.1	Chiang Mai
ตาก	15	245,524	100.0	197,336	80.4	47,870	24.3	149,466	75.7	48,188	19.6	Tak
นครสวรรค์	39	842,917	100.0	786,689	93.3	155,830	19.8	630,859	80.2	56,228	6.7	Nakhon Sawan
น่าน	10	57,071	100.0	53,979	94.6	7,983	14.8	45,996	85.2	3,092	5.4	Nan
พะเยา	19	79,206	100.0	74,805	94.4	26,286	35.1	48,519	64.9	4,401	5.6	Phayao
พิจิตร	12	59,886	100.0	58,434	97.6	13,570	23.2	44,864	76.8	1,452	2.4	Phichit
พิษณุโลก	28	983,860	100.0	845,634	86.0	444,022	52.5	401,612	47.5	138,226	14.0	Phitsanulok
เพชรบูรณ์	14	144,400	100.0	112,246	77.7	25,932	23.1	86,314	76.9	32,154	22.3	Phetchabun
แพร่	24	157,511	100.0	149,997	95.2	41,779	27.9	108,218	72.1	7,514	4.8	Phrae
แม่ฮ่องสอน	103	230,736	100.0	142,834	61.9	36,033	25.2	106,801	74.8	87,902	38.1	Mae Hong Son
ลำปาง	23	225,077	100.0	184,970	82.2	36,303	19.6	148,667	80.4	40,107	17.8	Lampang
ลำพูน	4	24,959	100.0	24,959	100.0	21,503	86.2	3,456	13.8	-	-	Lamphun
สุโขทัย	25	457,458	100.0	315,873	69.0	37,707	11.9	278,166	88.1	141,585	31.0	Sukhothai
อุตรดิตถ์	26	184,370	100.0	179,319	97.3	92,120	51.4	87,199	48.6	5,051	2.7	Uttaradit
อุทัยธานี	4	24,220	100.0	23,567	97.3	1,926	8.2	21,641	91.8	653	2.7	Uthai Thani



ตาราง 9 จำนวนและร้อยละของโรงแรมและเกสต์เฮาส์ที่มีการจัดประชุม/สัมมนา จำแนกตามจำนวนครั้งของการจัดประชุม/สัมมนา และจังหวัด

TABLE 9 NUMBER AND PERCENTAGE OF HOTELS AND GUEST HOUSES OF MEETING/SEMINAR ROOMS BY NUMBER OF MEETING/SEMINAR ARRANGEMENT AND PROVINCE

จังหวัด	จำนวนโรงแรมและเกสต์เฮาส์ ที่มีห้องประชุม/สัมมนา Number of hotels/guest houses with meeting/ seminar rooms	จำนวนครั้งในการจัดประชุม/สัมมนา Number of meeting/seminar arrangement												จำนวนการประชุม เฉลี่ยต่อโรงแรมที่มี การจัดการประชุม Average number of arrangement per hotel	Province
		รวม Total		1 - 9		10 - 39		40 - 69		70 - 99		≥ 100			
		จำนวน Number	ร้อยละ %	จำนวน Number	ร้อยละ %	จำนวน Number	ร้อยละ %	จำนวน Number	ร้อยละ %	จำนวน Number	ร้อยละ %	จำนวน Number	ร้อยละ %		
เหนือ	119	111	100.0	31	27.9	27	24.3	11	10.0	3	2.7	39	35.1	104.3	Northern
กำแพงเพชร	2	2	100.0	-	-	1	50.0	1	50.0	-	-	-	-	40.7	Kamphaeng Phet
เชียงราย	15	15	100.0	8	53.3	-	-	-	-	-	-	7	46.7	66.6	Chiang Rai
เชียงใหม่	31	28	100.0	8	28.6	7	25.0	2	7.1	-	-	11	39.3	94.3	Chiang Mai
ตาก	4	4	100.0	-	-	3	75.0	-	-	-	-	1	25.0	50.8	Tak
นครสวรรค์	7	6	100.0	1	16.7	3	50.0	2	33.3	-	-	-	-	29.0	Nakhon Sawan
น่าน	4	3	100.0	1	33.3	-	-	-	-	-	-	2	66.7	96.3	Nan
พะเยา	1	1	100.0	-	-	1	100.0	-	-	-	-	-	-	10.0	Phayao
พิจิตร	3	3	100.0	1	33.3	1	33.3	-	-	-	-	1	33.3	58.0	Phichit
พิษณุโลก	12	12	100.0	1	8.3	-	-	2	16.7	1	8.3	8	66.7	231.1	Phitsanulok
เพชรบูรณ์	3	3	100.0	1	33.3	-	-	-	-	-	-	2	66.7	481.7	Phetchabun
แพร่	3	3	100.0	-	-	2	66.7	-	-	-	-	1	33.3	208.0	Phrae
แม่ฮ่องสอน	11	10	100.0	6	60.0	1	10.0	1	10.0	2	20.0	-	-	25.5	Mae Hong Son
ลำปาง	10	9	100.0	-	-	5	55.6	2	22.2	-	-	2	22.2	76.9	Lampang
ลำพูน	-	-	-	-	-	-	-	-	-	-	-	-	-	-	Lamphun
สุโขทัย	9	9	100.0	4	44.5	3	33.3	1	11.1	-	-	1	11.1	52.3	Sukhothai
อุตรดิตถ์	3	2	100.0	-	-	-	-	-	-	-	-	2	100.0	250.0	Uttaradit
อุทัยธานี	1	1	100.0	-	-	-	-	-	-	-	-	1	100.0	150.0	Uthai Thani

ตาราง 10 จำนวนและร้อยละของผู้เข้าร่วมประชุม/สัมมนา ตามจำนวนครั้งของการจัดประชุม/สัมมนา อำเภอตามจังหวัด

TABLE 10 NUMBER AND PERCENTAGE OF MEETING/SEMINAR ATTENDANT ACCORDING TO TIMES OF MEETING/SEMINAR BY PROVINCE

จังหวัด	จำนวนโรงแรมและเกสต์เฮาส์		จำนวนผู้เข้าร่วมประชุม/สัมมนา ตามจำนวนครั้งของการจัดประชุม/สัมมนา Number of attendant according to times of meeting/seminar											จำนวนผู้เข้าร่วมประชุม/สัมมนาเฉลี่ยต่อครั้ง Number of meeting attendants per times	Province	
	Number of hotels/guest houses		รวม		1 - 9		10 - 39		40 - 69		70 - 99		≥ 100			
	มีห้องประชุม/สัมมนา	การจัดประชุม/สัมมนา	Total	ครั้ง/Time	จำนวน	ร้อยละ	จำนวน	ร้อยละ	จำนวน	ร้อยละ	จำนวน	ร้อยละ	จำนวน			ร้อยละ
เหนือ	119	111	2,057,838	100.0	8,004	0.4	143,207	7.0	36,777	1.7	11,357	0.6	1,858,493	90.3	177.3	Northern
กำแพงเพชร	2	2	5,472	100.0	-	-	2,472	45.2	3,000	54.8	-	-	-	-	61.1	Kamphaeng Phet
เชียงราย	15	15	84,936	100.0	2,436	2.9	-	-	-	-	-	-	82,500	97.1	87.6	Chiang Rai
เชียงใหม่	31	28	794,210	100.0	2,092	0.3	75,113	9.4	905	0.1	-	-	716,100	90.2	293.6	Chiang Mai
ตาก	4	4	16,760	100.0	-	-	7,688	45.9	-	-	-	-	9,072	54.1	93.6	Tak
นครสวรรค์	7	6	29,821	100.0	161	0.5	20,060	67.3	9,600	32.2	-	-	-	-	167.1	Nakhon Sawan
น่าน	4	3	25,800	100.0	300	1.2	-	-	-	-	-	-	25,500	98.8	89.3	Nan
พะเยา	1	1	700	100.0	-	-	700	100.0	-	-	-	-	-	-	70.0	Phayao
พิจิตร	3	3	11,700	100.0	200	1.7	1,500	12.8	-	-	-	-	10,000	85.5	67.2	Phichit
พิษณุโลก	12	12	321,370	100.0	96	0.0	-	-	6,375	2.0	5,376	1.7	309,523	96.3	111.9	Phitsanulok
เพชรบูรณ์	3	3	360,600	100.0	600	0.2	-	-	-	-	-	-	360,000	99.8	249.6	Phetchabun
แพร่	3	3	179,703	100.0	-	-	21,200	11.8	-	-	-	-	158,503	88.2	288.0	Phrae
แม่ฮ่องสอน	11	10	9,582	100.0	1,294	13.5	845	8.8	1,462	15.3	5,981	62.4	-	-	38.6	Mae Hong Son
ลำปาง	10	9	92,924	100.0	-	-	10,429	11.2	7,995	8.6	-	-	74,500	80.2	130.0	Lampang
ลำพูน	-	-	-	-	-	-	-	-	-	-	-	-	-	-	-	Lamphun
สุโขทัย	9	9	83,385	100.0	825	1.0	3,200	3.8	7,440	8.9	-	-	71,920	86.3	182.1	Sukhothai
อุตรดิตถ์	3	2	18,375	100.0	-	-	-	-	-	-	-	-	18,375	100.0	36.8	Uttaradit
อุทัยธานี	1	1	22,500	100.0	-	-	-	-	-	-	-	-	22,500	100.0	150.0	Uthai Thani

ตาราง 11.1 จำนวนผู้ให้บริการภัตตาคาร/ห้องอาหารเฉลี่ยต่อวัน จำแนกตามผู้ให้บริการ และจังหวัด

TABLE 11.1 AVERAGE GUEST PER DAY IN THE RESTAURANT BY TYPE OF GUEST AND PROVINCE

จังหวัด	ผู้ให้บริการ Guest				จำนวนผู้ให้บริการ เฉลี่ยต่อวัน Average guest per day	Province
	ชาวไทย Thai		ชาวต่างประเทศ Foreigner			
	จำนวน Number	ร้อยละ %	จำนวน Number	ร้อยละ %		
เหนือ	5,549	54.2	4,688	45.8	10,237	Northern
กำแพงเพชร	141	92.2	12	7.8	153	Kamphaeng Phet
เชียงใหม่	930	59.6	630	40.4	1,560	Chiang Rai
เชียงใหม่	1,625	35.1	3,006	64.9	4,631	Chiang Mai
ตาก	170	75.6	55	24.4	225	Tak
นครสวรรค์	318	89.1	39	10.9	357	Nakhon Sawan
น่าน	57	95.0	3	5.0	60	Nan
พะเยา	125	91.2	12	8.8	137	Phayao
พิจิตร	94	97.9	2	2.1	96	Phichit
พิษณุโลก	789	68.3	367	31.7	1,156	Phitsanulok
เพชรบูรณ์	84	93.3	6	6.7	90	Phetchabun
แพร่	96	67.6	46	32.4	142	Phrae
แม่ฮ่องสอน	234	43.2	308	56.8	542	Mae Hong Son
ลำปาง	470	80.2	116	19.8	586	Lampang
ลำพูน	-	-	-	-	-	Lamphun
สุโขทัย	249	77.1	74	22.9	323	Sukhothai
อุตรดิตถ์	118	92.2	10	7.8	128	Uttaradit
อุทัยธานี	49	96.1	2	3.9	51	Uthai Thani

ตาราง 11.2 จำนวนผู้ให้บริการสถานบันเทิงเฉลี่ยต่อวัน จำแนกตามผู้ให้บริการ และจังหวัด

TABLE 11.2 AVERAGE GUEST PER DAY IN THE ENTERTAINMENT LOUNGE BY TYPE OF GUEST AND PROVINCE

จังหวัด	ผู้ให้บริการ Guest				จำนวนผู้ให้บริการ เฉลี่ยต่อวัน Average guest per day	Province
	ชาวไทย Thai		ชาวต่างประเทศ Foreigner			
	จำนวน Number	ร้อยละ %	จำนวน Number	ร้อยละ %		
เหนือ	3,034	78.8	814	21.2	3,848	Northern
กำแพงเพชร	164	93.2	12	6.8	176	Kamphaeng Phet
เชียงใหม่	55	84.6	10	15.4	65	Chiang Rai
เชียงใหม่	276	40.9	399	59.1	675	Chiang Mai
ตาก	176	97.2	5	2.8	181	Tak
นครสวรรค์	448	92.4	37	7.6	485	Nakhon Sawan
น่าน	27	90.0	3	10.0	30	Nan
พะเยา	82	85.4	14	14.6	96	Phayao
พิจิตร	230	100.0	-	-	230	Phichit
พิษณุโลก	809	78.4	223	21.6	1,032	Phitsanulok
เพชรบูรณ์	46	92.0	4	8.0	50	Phetchabun
แพร่	40	72.7	15	27.3	55	Phrae
แม่ฮ่องสอน	188	73.2	69	26.8	257	Mae Hong Son
ลำปาง	90	90.9	9	9.1	99	Lampang
ลำพูน	-	-	-	-	-	Lamphun
สุโขทัย	153	97.5	4	2.5	157	Sukhothai
อุตรดิตถ์	250	96.2	10	3.8	260	Uttaradit
อุทัยธานี	-	-	-	-	-	Uthai Thani

ตาราง 11.3 จำนวนผู้ให้บริการร้านขายของที่ระลึกเฉลี่ยต่อวัน จำแนกตามผู้ให้บริการ และจังหวัด

TABLE 11.3 AVERAGE GUEST PER DAY IN THE SOUVENIR SHOP BY TYPE OF GUEST AND PROVINCE

จังหวัด	ผู้ให้บริการ Guest				จำนวนผู้ให้บริการ เฉลี่ยต่อวัน Average guest per day	Province
	ชาวไทย Thai		ชาวต่างประเทศ Foreigner			
	จำนวน Number	ร้อยละ %	จำนวน Number	ร้อยละ %		
เหนือ	276	69.0	124	31.0	400	Northern
กำแพงเพชร	-	-	-	-	-	Kamphaeng Phet
เชียงราย	77	68.1	36	31.9	113	Chiang Rai
เชียงใหม่	9	100.0	-	-	9	Chiang Mai
ตาก	-	-	-	-	-	Tak
นครสวรรค์	-	-	-	-	-	Nakhon Sawan
น่าน	3	100.0	-	-	3	Nan
พะเยา	-	-	-	-	-	Phayao
พิจิตร	10	100.0	-	-	10	Phichit
พิษณุโลก	36	51.4	34	48.6	70	Phitsanulok
เพชรบูรณ์	36	90.0	4	10.0	40	Phetchabun
แพร่	-	-	-	-	-	Phrae
แม่ฮ่องสอน	21	52.3	17	44.7	38	Mae Hong Son
ลำปาง	67	72.0	26	28.0	93	Lampang
ลำพูน	-	-	-	-	-	Lamphun
สุโขทัย	7	50.0	7	50.0	14	Sukhothai
อุตรดิตถ์	-	-	-	-	-	Uttaradit
อุทัยธานี	10	100.0	-	-	10	Uthai Thani



ตาราง 12 จำนวนและร้อยละของโรงแรมและเกสต์เฮาส์ จำแนกตามการมีสิ่งอำนวยความสะดวกบริการ ประเภทของสิ่งอำนวยความสะดวก และจังหวัด  
 TABLE 12 NUMBER AND PERCENTAGE OF HOTELS AND GUEST HOUSES BY TYPE OF FACILITY PROVIDED AND PROVINCE

จังหวัด	รวม		ไม่มีบริการ		มีบริการ		ประเภทสิ่งอำนวยความสะดวกที่มีบริการในโรงแรม/เกสต์เฮาส์ Type of facility provided in the hotels/guest houses						Province
	Total		สิ่งอำนวยความสะดวก		สิ่งอำนวยความสะดวก		ศูนย์สุขภาพ		สระว่ายน้ำ		บริการทางการสื่อสาร		
			No facility provided		With facility provided		Health center/fitness		Swimming pool		Postal service		
	จำนวน	ร้อยละ	จำนวน	ร้อยละ	จำนวน	ร้อยละ	จำนวน	ร้อยละ	จำนวน	ร้อยละ	จำนวน	ร้อยละ	
Number	%	Number	%	Number	%	Number	%	Number	%	Number	%		
เหนือ	550	100.0	410	74.5	140	25.5	28	20.0	80	57.1	82	58.6	Northern
กำแพงเพชร	7	100.0	4	57.1	3	42.9	-	-	-	-	3	100.0	Kamphaeng Phet
เชียงราย	65	100.0	44	67.7	21	32.3	3	14.3	10	47.6	10	47.6	Chiang Rai
เชียงใหม่	132	100.0	85	64.4	47	35.6	17	36.2	36	76.6	23	48.9	Chiang Mai
ตาก	15	100.0	10	66.7	5	33.3	1	20.0	2	40.0	5	100.0	Tak
นครสวรรค์	39	100.0	33	84.6	6	15.4	-	-	2	33.3	4	66.7	Nakhon Sawan
น่าน	10	100.0	6	60.0	4	40.0	1	25.0	2	50.0	3	75.0	Nan
พะเยา	19	100.0	17	89.5	2	10.5	-	-	-	-	2	100.0	Phayao
พิจิตร	12	100.0	11	91.7	1	8.3	-	-	1	100.0	-	-	Phichit
พิษณุโลก	28	100.0	17	60.7	11	39.3	3	27.3	5	45.5	8	72.7	Phitsanulok
เพชรบูรณ์	14	100.0	9	64.3	5	35.7	-	-	3	60.0	2	40.0	Phetchabun
แพร่	24	100.0	19	79.2	5	20.8	-	-	1	20.0	4	80.0	Phrae
แม่ฮ่องสอน	103	100.0	90	87.4	13	12.6	2	15.4	11	84.6	6	46.2	Mae Hong Son
ลำปาง	23	100.0	16	69.6	7	30.4	-	-	2	28.6	6	85.7	Lampang
ลำพูน	4	100.0	4	100.0	-	-	-	-	-	-	-	-	Lamphun
สุโขทัย	25	100.0	18	72.0	7	28.0	-	-	4	57.1	4	57.1	Sukhothai
อุตรดิตถ์	26	100.0	24	92.3	2	7.7	1	50.0	1	50.0	1	50.0	Uttaradit
อุทัยธานี	4	100.0	3	75.0	1	25.0	-	-	-	-	1	100.0	Uthai Thani

ตาราง 13 จำนวนคนทำงานในโรงแรมและเกสต์เฮาส์ อำนวยตามลักษณะการจ้างงาน เพศ และจังหวัด

TABLE 13 NUMBER OF PERSONS ENGAGED IN HOTELS AND GUEST HOUSES BY WORK STATUS, SEX AND PROVINCE

จังหวัด	รวม			คนทำงานโดยไม่ได้รับ			ลูกจ้าง Employees															Province
	Total			ค่าจ้าง เงินเดือน			รวม			ระดับผู้บริหาร			รองหัวหน้าฝ่ายและผู้ช่วย			พนักงานผู้ใช้เทคนิค			พนักงานที่ไม่ต้องใช้เทคนิค			
	Unpaid workers			Total			General manager and			หัวหน้าฝ่ายต่าง ๆ			ระดับกลาง			Unskilled staff						
							department heads			Sub and assistant			Intermediate skilled staff									
	รวม	ชาย	หญิง	รวม	ชาย	หญิง	รวม	ชาย	หญิง	รวม	ชาย	หญิง	รวม	ชาย	หญิง	รวม	ชาย	หญิง	รวม	ชาย	หญิง	
	Total	Male	Female	Total	Male	Female	Total	Male	Female	Total	Male	Female	Total	Male	Female	Total	Male	Female	Total	Male	Female	
เหนือ	14,018	6,628	7,390	695	345	350	13,323	6,283	7,040	583	316	267	953	486	467	4,498	2,241	2,257	7,289	3,240	4,049	Northern
กำแพงเพชร	286	121	165	14	7	7	272	114	158	15	5	10	12	7	5	33	14	19	212	88	124	Kamphaeng Phet
เชียงใหม่	1,588	770	818	96	52	44	1,492	718	774	44	21	23	66	23	43	719	370	349	663	304	359	Chiang Rai
เชียงใหม่	5,793	3,022	2,771	104	46	58	5,689	2,976	2,713	246	135	111	382	219	163	1,881	1,046	835	3,180	1,576	1,604	Chiang Mai
ตาก	476	221	255	18	8	10	458	213	245	20	14	6	62	31	31	133	63	70	243	105	138	Tak
นครสวรรค์	854	351	503	50	29	21	804	322	482	48	28	20	70	35	35	291	127	164	395	132	263	Nakhon Sawan
น่าน	226	89	137	13	6	7	213	83	130	9	3	6	6	3	3	117	46	71	81	31	50	Nan
พะเยา	118	52	66	31	16	15	87	36	51	6	5	1	1	-	1	4	2	2	76	29	47	Phayao
พิจิตร	223	119	104	33	21	12	190	98	92	11	8	3	13	7	6	16	6	10	150	77	73	Phichit
พิษณุโลก	1,395	578	817	16	7	9	1,379	571	808	55	30	25	107	49	58	576	242	334	641	250	391	Phitsanulok
เพชรบูรณ์	386	201	185	21	11	10	365	190	175	12	6	6	49	35	14	101	45	56	203	104	99	Phetchabun
แพร่	398	177	221	33	18	15	365	159	206	34	15	19	29	14	15	43	22	21	259	108	151	Phrae
แม่ฮ่องสอน	717	301	416	170	74	96	547	227	320	24	14	10	44	14	30	164	80	84	315	119	196	Mae Hong Son
ลำปาง	588	260	328	21	13	8	567	247	320	22	12	10	38	19	19	128	56	72	379	160	219	Lampang
ลำพูน	16	8	8	7	4	3	9	4	5	-	-	-	-	-	-	-	-	-	9	4	5	Lamphun
สุโขทัย	442	173	269	32	12	20	410	161	249	28	17	11	27	10	17	68	31	37	287	103	184	Sukhothai
อุตรดิตถ์	438	160	278	28	16	12	410	144	266	8	3	5	41	17	24	201	89	112	160	35	125	Uttaradit
อุทัยธานี	74	25	49	8	5	3	66	20	46	1	-	1	6	3	3	23	2	21	36	15	21	Uthai Thani

ตาราง 14 จำนวนคนทำงาน จำนวนห้องพักและจำนวนคนงานเฉลี่ยต่อห้องพัก จำแนกตามจังหวัด

TABLE 14 NUMBER OF PERSONS ENGAGED, NUMBER OF ROOMS AND AVERAGE PERSONS ENGAGED PER ROOM BY PROVINCE

จังหวัด	จำนวนโรงแรม/ เกสต์เฮาส์ Number of hotels/guest houses	จำนวนคนทำงาน Number of persons engaged (คน : person)	จำนวนห้องพัก Number of rooms (ห้อง : room)	จำนวนคนทำงาน เฉลี่ยต่อห้องพัก Average persons engaged per room (คน : person)	Province
เหนือ	550	14,018	26,934	0.5	Northern
กำแพงเพชร	7	286	400	0.7	Kamphaeng Phet
เชียงใหม่	65	1,588	3,131	0.5	Chiang Rai
เชียงใหม่	132	5,793	9,973	0.6	Chiang Mai
ตาก	15	476	890	0.5	Tak
นครสวรรค์	39	854	1,700	0.5	Nakhon Sawan
น่าน	10	226	494	0.5	Nan
พะเยา	19	118	535	0.2	Phayao
พิจิตร	12	223	406	0.6	Phichit
พิษณุโลก	28	1,395	2,202	0.6	Phitsanulok
เพชรบูรณ์	14	386	907	0.4	Phetchabun
แพร่	24	398	881	0.5	Phrae
แม่ฮ่องสอน	103	717	1,826	0.4	Mae Hong Son
ลำปาง	23	588	1,257	0.5	Lampang
ลำพูน	4	16	37	0.4	Lamphun
สุโขทัย	25	442	1,028	0.4	Sukhothai
อุตรดิตถ์	26	438	1,000	0.4	Uttaradit
อุทัยธานี	4	74	267	0.3	Uthai Thani

ตาราง 15 ข้อมูลสถิติที่สำคัญ อำเภอตามจังหวัด

TABLE 15 PRINCIPAL STATISTICS BY PROVINCE

(พันบาท : In Thousand Baht)

จังหวัด	จำนวนโรงแรม/ เกสต์เฮาส์ Number of hotels/ guest houses	จำนวน คนทำงาน Number of persons engaged	จำนวนลูกจ้าง Number of employees	ค่าใช้จ่ายด้าน บุคลากร Remuneration	รายรับ Receipts	ค่าใช้จ่าย Expenditures	มูลค่าเพิ่ม Value added	Province
เหนือ	550	14,018	13,323	1,170,760.0	4,424,207.3	1,985,021.0	2,439,186.2	Northern
กำแพงเพชร	7	286	272	11,049.1	32,883.2	16,398.6	16,484.6	Kamphaeng Phet
เชียงใหม่	65	1,588	1,492	104,098.7	456,450.8	272,274.5	184,176.3	Chiang Rai
เชียงใหม่	132	5,793	5,689	671,465.4	2,469,276.8	971,938.0	1,497,338.8	Chiang Mai
ตาก	15	476	458	32,959.4	173,733.8	108,475.5	65,258.3	Tak
นครสวรรค์	39	854	804	54,453.8	208,638.6	100,405.2	108,233.4	Nakhon Sawan
น่าน	10	226	213	10,626.7	39,841.2	25,056.9	14,784.3	Nan
พะเยา	19	118	87	5,405.3	18,809.0	4,269.7	14,539.3	Phayao
พิจิตร	12	223	190	9,116.3	41,666.1	18,303.7	23,362.4	Phichit
พิษณุโลก	28	1,395	1,379	114,317.1	393,606.5	186,371.9	207,234.5	Phitsanulok
เพชรบูรณ์	14	386	365	9,115.9	40,735.7	29,608.4	11,127.3	Phetchabun
แพร่	24	398	365	20,517.7	72,528.0	34,201.3	38,326.8	Phrae
แม่ฮ่องสอน	103	717	547	33,759.6	149,092.0	56,285.9	92,806.1	Mae Hong Son
ลำปาง	23	588	567	34,762.0	121,151.7	56,808.0	64,343.7	Lampang
ลำพูน	4	16	9	440.6	3,466.3	285.1	3,181.2	Lamphun
สุโขทัย	25	442	410	24,706.8	104,939.7	52,663.3	52,276.4	Sukhothai
อุตรดิตถ์	26	438	410	29,715.9	81,035.2	42,582.3	38,452.9	Uttaradit
อุทัยธานี	4	74	66	4,249.7	16,352.7	9,092.7	7,259.9	Uthai Thani

ตาราง 16 ค่าใช้จ่ายด้านบุคลากรในปี 2550 จำแนกตามจังหวัด

TABLE 16 REMUNERATION IN 2007 BY PROVINCE

(พันบาท : In Thousand Baht)

จังหวัด	จำนวน	จำนวน	จำนวนลูกจ้าง	รวม	ค่าจ้าง	ค่าล่วงเวลา	สวัสดิการและผลประโยชน์ตอบแทน		เงินสมทบ	เงินสมทบ	ค่าใช้จ่ายด้าน	Province
	โรงแรม/ เกสต์เฮาส์ Number of hotels/ guest houses	คนทำงาน Number of persons engaged	Number of employees	Total	เงินเดือน Wages/ salaries	โบนัส ฯลฯ Overtime, bonus and attendant allowance	Fringe benefits		กองทุนเงินทดแทน Workmen's compensation fund	กองทุนการ ประกันสังคม Social security fund	บุคลากรอื่น ๆ Other personnel expenses	
เหนือ	550	14,018	13,323	1,170,760.0	1,028,860.8	43,074.5	5,198.0	38,674.8	2,151.0	50,393.2	2,407.7	Northern
กำแพงเพชร	7	286	272	11,049.1	9,005.9	624.0	1.2	728.1	29.8	660.1	-	Kamphaeng Phet
เชียงใหม่	65	1,588	1,492	104,098.7	89,907.1	200.6	811.0	8,379.5	195.4	4,493.8	111.4	Chiang Rai
เชียงใหม่	132	5,793	5,689	671,465.4	597,536.4	25,618.5	3,777.3	19,542.7	850.0	22,537.6	1,602.9	Chiang Mai
ตาก	15	476	458	32,959.4	29,539.6	360.3	22.1	1,058.0	42.9	1,936.5	-	Tak
นครสวรรค์	39	854	804	54,453.8	45,352.1	4,716.2	100.4	155.9	271.7	3,857.5	-	Nakhon Sawan
น่าน	10	226	213	10,626.7	9,244.3	114.8	5.8	724.0	10.5	527.3	-	Nan
พะเยา	19	118	87	5,405.3	3,867.7	319.7	-	654.7	15.1	548.1	-	Phayao
พิจิตร	12	223	190	9,116.3	8,660.6	19.4	7.6	117.9	16.5	294.3	-	Phichit
พิษณุโลก	28	1,395	1,379	114,317.1	96,895.6	8,394.5	78.2	1,941.0	284.1	6,698.7	25.0	Phitsanulok
เพชรบูรณ์	14	386	365	9,115.9	8,535.2	58.0	-	50.5	20.4	445.7	6.0	Phetchabun
แพร่	24	398	365	20,517.7	18,829.6	85.6	300.4	24.0	25.6	1,252.5	-	Phrae
แม่ฮ่องสอน	103	717	547	33,759.6	28,670.3	1,316.7	65.2	1,968.3	203.8	1,372.6	162.7	Mae Hong Son
ลำปาง	23	588	567	34,762.0	28,179.2	856.3	22.4	2,725.4	55.7	2,895.8	27.2	Lampang
ลำพูน	4	16	9	440.6	424.4	-	-	-	0.6	15.6	-	Lamphun
สุโขทัย	25	442	410	24,706.8	22,457.2	316.8	-	383.5	27.4	1,049.4	472.5	Sukhothai
อุตรดิตถ์	26	438	410	29,715.9	27,738.7	73.1	6.4	221.3	93.5	1,582.9	-	Uttaradit
อุทัยธานี	4	74	66	4,249.7	4,016.9	-	-	-	8.0	224.8	-	Uthai Thani

ตาราง 17 ค่าใช้จ่ายในการดำเนินงานของโรงแรมและที่พักอาศัยในปี 2550 ด้านภาคจังหวัด

TABLE 17 OPERATING EXPENSES OF HOTELS AND GUEST HOUSES BY PROVINCE

(พันบาท : In Thousand Baht)

ค่าใช้จ่ายในการดำเนินงาน	จำนวนเงิน Amount	ร้อยละ %	Operating expenses
กำแพงเพชร	16,654.1	100.0	Kamphaeng Phet
ค่าซื้อสินค้าประเภทอาหารและเครื่องดื่ม	5,930.8	35.6	Food and beverages
ค่าไฟฟ้า	5,926.2	35.6	Electricity
ค่าน้ำประปา	151.8	0.9	Water supply
ค่าก๊าซ	74.5	0.4	Gas
ค่าน้ำมันเชื้อเพลิง	175.9	1.1	Fuels
ค่าไปรษณีย์ ค่าโทรศัพท์ ค่าโทรสาร	230.8	1.4	Postal telegraph, telephone, facsimile
ค่าเครื่องเขียน แบบพิมพ์ หนังสือพิมพ์ และวัสดุสิ้นเปลือง	1,363.9	8.2	Stationery and wastage materials
ค่าทำบัญชี ค่าปรึกษา ค่าหมายความ ค่าตรวจสอบบัญชี	86.0	0.5	Accountancy and consulting services
ค่าใช้จ่ายในการฝึกอบรม ค่าวิจัย วางแผนและพัฒนา ค่าจ้างผู้เชี่ยวชาญต่างประเทศ	-	-	Cost of training, research, planning development and foreigner consultant
ค่าโฆษณา	-	-	Advertising
ค่าเบี้ยประกันภัย	157.9	1.0	Insurance premium
ค่าใช้จ่ายเกี่ยวกับการให้บริการอินเทอร์เน็ต	9.6	0.1	Internet services
ค่าใช้จ่ายเกี่ยวกับการบำรุงรักษาอุปกรณ์คอมพิวเตอร์	11.1	0.1	Repair and maintenance of computer accessories
ค่านายหน้า	-	-	Commission paid
ค่ารับรอง	704.6	4.2	Entertainment
- ค่าอาหารและเครื่องดื่ม	375.6	53.3	- Meal and beverage
- ค่ากิจกรรมเพื่อความบันเทิง นันทนาการ เช่น กีฬาต่าง ๆ	-	-	- Recreational
- ค่าที่พัก	329.0	46.7	- Lodging
ค่าพาหนะและค่าที่พักที่ใช้เฉพาะเพื่อกิจการ	124.7	0.7	Transportation
ค่าธรรมเนียมใบอนุญาต	118.1	0.7	Permission fee
ค่าบำรุงการกุศล	40.6	0.2	Charity
ค่าซ่อมแซมอาคาร และสินทรัพย์ต่าง ๆ	686.6	4.1	Repairing and maintenance of fixed assets
ค่าเช่าอาคาร อาคารพร้อมที่ดิน ยานพาหนะ เครื่องจักรและเครื่องมือ ฯลฯ	27.5	0.2	Rent on building, vehicles, machinery etc.
ค่าเช่าที่ดิน	29.8	0.2	Rent on land
ขาดทุนจากการเปลี่ยนแปลงอัตราแลกเปลี่ยน	-	-	Loss of currency exchange
ค่าดอกเบี้ยจ่าย	222.1	1.3	Interest paid
หนี้สูญ	3.6	-	Bad debts
ค่าเครื่องใช้ที่ทำด้วยผ้า	85.8	0.5	Linen expenses
ค่าผลิตภัณฑ์ทำความสะอาดต่าง ๆ	206.4	1.3	Sanitary products
อื่นๆ	285.8	1.7	Others

ตาราง 17 ค่าใช้จ่ายในการดำเนินงานของโรงแรมและที่พักในภาคอีสานปี 2550 จำนวนตามจังหวัด (ต่อ)

TABLE 17 OPERATING EXPENSES OF HOTELS AND GUEST HOUSES BY PROVINCE (Cont'd)

(พันบาท : In Thousand Baht)

ค่าใช้จ่ายในการดำเนินงาน	จำนวนเงิน	ร้อยละ	Operating expenses
	Amount	%	
<b>เพียงราย</b>	<b>283,126.4</b>	<b>100.0</b>	<b>Chiang Rai</b>
ค่าซื้อสินค้าประเภทอาหารและเครื่องดื่ม	88,013.9	31.1	Food and beverages
ค่าไฟฟ้า	45,121.8	15.9	Electricity
ค่าน้ำประปา	8,382.0	3.0	Water supply
ค่าก๊าซ	1,973.5	0.7	Gas
ค่าน้ำมันเชื้อเพลิง	14,704.0	5.2	Fuels
ค่าไปรษณีย์ ค่าโทรศัพท์ ค่าโทรสาร	2,281.6	0.8	Postal telegraph, telephone, facsimile
ค่าเครื่องเขียน แบบพิมพ์ หนังสือพิมพ์ และวัสดุสิ้นเปลือง	6,203.0	2.2	Stationery and wastage materials
ค่าทำบัญชี ค่าปรึกษา ค่าทนายความ ค่าตรวจสอบบัญชี	436.6	0.2	Accountancy and consulting services
ค่าใช้จ่ายในการฝึกอบรม ค่าวิจัย วางแผนและพัฒนา ค่าจ้างผู้เชี่ยวชาญต่างประเทศ	393.2	0.1	Cost of training, research, planning development and foreigner consultant
ค่าโฆษณา	3,186.4	1.1	Advertising
ค่าเบี้ยประกันภัย	1,490.0	0.5	Insurance premium
ค่าใช้จ่ายเกี่ยวกับการใช้บริการอินเทอร์เน็ต	206.7	0.1	Internet services
ค่าใช้จ่ายเกี่ยวกับการบำรุงรักษาอุปกรณ์คอมพิวเตอร์	299.3	0.1	Repair and maintenance of computer accessories
ค่านายหน้า	43.0	--	Commission paid
ค่ารับรอง	305.3	0.1	Entertainment
- ค่าอาหารและเครื่องดื่ม	282.3	92.5	- Meal and beverage
- ค่ากิจกรรมเพื่อความบันเทิง นันทนาการ เช่นกีฬาต่างๆ	3.8	1.2	- Recreational
- ค่าที่พัก	19.2	6.3	- Lodging
ค่าพาหนะและค่าที่พักที่ใช้จ่ายเฉพาะเพื่อกิจการ	2,824.1	1.0	Transportation
ค่าธรรมเนียมใบอนุญาต	2,249.8	0.8	Permission fee
ค่าบำรุงการกุศล	2,007.9	0.7	Charity
ค่าซ่อมแซมอาคาร และสินทรัพย์ต่าง ๆ	7,873.2	2.8	Repairing and maintenance of fixed assets
ค่าเช่าอาคาร อาคารพร้อมที่ดิน ยานพาหนะ เครื่องจักรและเครื่องมือ ฯลฯ	17,160.3	6.1	Rent on building, vehicles, machinery etc.
ค่าเช่าที่ดิน	-	-	Rent on land
ขาดทุนจากการเปลี่ยนแปลงอัตราแลกเปลี่ยนเงิน	-	-	Loss of currency exchange
ค่าดอกเบี้ยจ่าย	10,446.1	3.7	Interest paid
หนี้สูญ	405.8	0.1	Bad debts
ค่าเครื่องใช้ที่ทำด้วยผ้า	690.1	0.2	Linen expenses
ค่าผลิตภัณฑ์ทำความสะอาดต่าง ๆ	3,677.3	1.3	Sanitary products
อื่นๆ	62,751.5	22.2	Others

ตาราง 17 ค่าใช้จ่ายในการดำเนินงานของโรงแรมและที่พักอาศัยในปี 2550 อำเภอตามจังหวัด (ต่อ)

TABLE 17 OPERATING EXPENSES OF HOTELS AND GUEST HOUSES BY PROVINCE (Cont'd)

(พันบาท : In Thousand Baht)

ค่าใช้จ่ายในการดำเนินงาน	จำนวนเงิน Amount	ร้อยละ %	Operating expenses
เชียงใหม่	1,430,368.7	100.0	Chiang Mai
ค่าซื้อสินค้าประเภทอาหารและเครื่องดื่ม	419,840.0	29.4	Food and beverages
ค่าไฟฟ้า	189,446.7	13.3	Electricity
ค่าน้ำประปา	8,072.4	0.6	Water supply
ค่าก๊าซ	16,412.0	1.2	Gas
ค่าน้ำมันเชื้อเพลิง	45,916.9	3.2	Fuels
ค่าไปรษณีย์ ค่าโทรศัพท์ ค่าโทรสาร	7,405.3	0.5	Postal telegraph, telephone, facsimile
ค่าเครื่องเขียน แบบพิมพ์ หนังสือพิมพ์ และวัสดุสิ้นเปลือง	31,059.5	2.2	Stationery and wastage materials
ค่าทำบัญชี ค่าปรึกษา ค่าทนายความ ค่าตรวจสอบบัญชี	5,963.7	0.4	Accountancy and consulting services
ค่าใช้จ่ายในการฝึกอบรม ค่าวิจัย วางแผนและพัฒนา ค่าจ้างผู้เชี่ยวชาญต่างประเทศ	662.4	--	Cost of training, research, planning development and foreigner consultant
ค่าโฆษณา	45,539.2	3.2	Advertising
ค่าเบี้ยประกันภัย	9,665.2	0.7	Insurance premium
ค่าใช้จ่ายเกี่ยวกับการใช้บริการอินเทอร์เน็ต	783.2	0.1	Internet services
ค่าใช้จ่ายเกี่ยวกับการบำรุงรักษาอุปกรณ์คอมพิวเตอร์	1,449.7	0.1	Repair and maintenance of computer accessories
ค่านาหน้า	7,389.6	0.5	Commission paid
ค่ารับรอง	10,267.1	0.7	Entertainment
- ค่าอาหารและเครื่องดื่ม	5,113.7	49.8	- Meal and beverage
- ค่ากิจกรรมเพื่อความบันเทิง นันทนาการ เช่น กีฬาต่างๆ	770.2	7.5	- Recreational
- ค่าที่พัก	4,383.2	42.7	- Lodging
ค่าพาหนะและค่าที่พักที่ใช้เฉพาะเพื่อกิจการ	10,713.1	0.7	Transportation
ค่าธรรมเนียมใบอนุญาต	4,533.7	0.3	Permission fee
ค่าบำรุงการกุศล	1,042.9	0.1	Charity
ค่าซ่อมแซมอาคาร และสินทรัพย์ต่าง ๆ	85,714.8	6.0	Repairing and maintenance of fixed assets
ค่าเช่าอาคาร อาคารพร้อมที่ดิน ซานพาหนะ เครื่องจักรและเครื่องมือ ฯลฯ	3,239.9	0.2	Rent on building, vehicles, machinery etc.
ค่าเช่าที่ดิน	6,381.5	0.4	Rent on land
ขาดทุนจากการเปลี่ยนแปลงอัตราแลกเปลี่ยน	-	-	Loss of currency exchange
ค่าดอกเบี้ยจ่าย	445,008.6	31.1	Interest paid
หนี้สูญ	7,040.5	0.5	Bad debts
ค่าเครื่องใช้ที่ทำความเสียหาย	6,391.7	0.4	Linen expenses
ค่าผลิตภัณฑ์ทำความสะอาดต่าง ๆ	10,678.6	0.7	Sanitary products
อื่นๆ	49,750.5	3.5	Others



ตาราง 17 ค่าใช้จ่ายในการดำเนินงานของโรงแรมและที่พักอาศัยในปี 2550 จังหวัดตามจังหวัด (ต่อ)

TABLE 17 OPERATING EXPENSES OF HOTELS AND GUEST HOUSES BY PROVINCE (Cont'd)

(พันบาท : In Thousand Baht)

ค่าใช้จ่ายในการดำเนินงาน	จำนวนเงิน Amount	ร้อยละ %	Operating expenses
ตาก	113,605.5	100.0	Tak
ค่าซื้อสินค้าประเภทอาหารและเครื่องดื่ม	19,317.9	17.0	Food and beverages
ค่าไฟฟ้า	14,890.2	13.1	Electricity
ค่าน้ำประปา	7,325.4	6.4	Water supply
ค่าก๊าซ	986.6	0.9	Gas
ค่าน้ำมันเชื้อเพลิง	1,331.7	1.2	Fuels
ค่าไปรษณีย์ ค่าโทรศัพท์ ค่าโทรสาร	727.2	0.6	Postal telegraph, telephone, facsimile
ค่าเครื่องเขียน แบบพิมพ์ หนังสือพิมพ์ และวัสดุสิ้นเปลือง	2,813.5	2.5	Stationery and wastage materials
ค่าทำบัญชี ค่าปรึกษา ค่าทนายความ ค่าตรวจสอบบัญชี	2,885.5	2.5	Accountancy and consulting services
ค่าใช้จ่ายในการฝึกอบรม ค่าวิจัย วางแผนและพัฒนา ค่าจ้างผู้เชี่ยวชาญต่างประเทศ	195.1	0.2	Cost of training, research, planning development and foreigner consultant
ค่าโฆษณา	485.2	0.4	Advertising
ค่าเบี้ยประกันภัย	492.3	0.4	Insurance premium
ค่าใช้จ่ายเกี่ยวกับการใช้บริการอินเทอร์เน็ต	181.8	0.2	Internet services
ค่าใช้จ่ายเกี่ยวกับการบำรุงรักษาอุปกรณ์คอมพิวเตอร์	585.0	0.5	Repair and maintenance of computer accessories
ค่าโฆษณา	450.4	0.4	Commission paid
ค่ารับรอง	1,230.1	1.1	Entertainment
- ค่าอาหารและเครื่องดื่ม	44.4	3.6	- Meal and beverage
- ค่ากิจกรรมเพื่อความบันเทิง นันทนาการ เช่น กีฬาต่างๆ	-	-	- Recreational
- ค่าที่พัก	1,185.7	96.4	- Lodging
ค่าพาหนะและค่าที่พักที่ไว้เฉพาะเพื่อกิจการ	1,335.0	1.2	Transportation
ค่าธรรมเนียมใบอนุญาต	811.7	0.7	Permission fee
ค่าบำรุงการกุศล	79.8	0.1	Charity
ค่าซ่อมแซมอาคาร และสินทรัพย์ต่าง ๆ	3,041.1	2.7	Repairing and maintenance of fixed assets
ค่าเช่าอาคาร อาคารพร้อมที่ดิน ยานพาหนะ เครื่องจักรและเครื่องมือ ฯลฯ	432.0	0.4	Rent on building, vehicles, machinery etc.
ค่าเช่าที่ดิน	1,393.0	1.2	Rent on land
ขาดทุนจากการเปลี่ยนแปลงอัตราแลกเปลี่ยนเงิน	-	-	Loss of currency exchange
ค่าดอกเบี้ยจ่าย	2,870.0	2.5	Interest paid
หนี้สูญ	867.0	0.8	Bad debts
ค่าเครื่องใช้ที่ทำด้วยผ้า	14,047.2	12.3	Linen expenses
ค่าผลิตภัณฑ์ทำความสะอาดต่าง ๆ	7,562.1	6.7	Sanitary products
อื่นๆ	27,268.7	24.0	Others

ตาราง 17 ค่าใช้จ่ายในการดำเนินงานของโรงแรมและเกสต์เฮาส์ในปี 2550 อำเภอตามจังหวัด (ต่อ)

TABLE 17 OPERATING EXPENSES OF HOTELS AND GUEST HOUSES BY PROVINCE (Cont'd)

(พันบาท : In Thousand Baht)

ค่าใช้จ่ายในการดำเนินงาน	จำนวนเงิน	ร้อยละ	Operating expenses
	Amount	%	
นครสวรรค์	110,142.6	100.0	Nakhon Sawan
ค่าซื้อสินค้าประเภทอาหารและเครื่องดื่ม	54,578.8	49.6	Food and beverages
ค่าไฟฟ้า	24,579.5	22.3	Electricity
ค่าน้ำประปา	2,249.1	2.1	Water supply
ค่าก๊าซ	599.1	0.6	Gas
ค่าน้ำมันเชื้อเพลิง	1,138.4	1.0	Fuels
ค่าไปรษณีย์ ค่าโทรศัพท์ ค่าโทรสาร	675.3	0.6	Postal telegraph, telephone, facsimile
ค่าเครื่องเขียน แบบพิมพ์ หนังสือพิมพ์ และวัสดุสิ้นเปลือง	1,440.7	1.3	Stationery and wastage materials
ค่าทำบัญชี ค่าปรึกษา ค่าทนายความ ค่าตรวจสอบบัญชี	405.9	0.4	Accountancy and consulting services
ค่าใช้จ่ายในการฝึกอบรม ค่าวิจัย วางแผนและพัฒนา - ค่าจ้างผู้เชี่ยวชาญต่างประเทศ	146.6	0.1	Cost of training, research, planning development and foreigner consultant
ค่าโฆษณา	184.9	0.2	Advertising
ค่าเบี้ยประกันภัย	5,284.5	4.8	Insurance premium
ค่าใช้จ่ายเกี่ยวกับการให้บริการอินเทอร์เน็ต	23.6	--	Internet services
ค่าใช้จ่ายเกี่ยวกับการบำรุงรักษาอุปกรณ์คอมพิวเตอร์	53.9	--	Repair and maintenance of computer accessories
ค่านายหน้า	6.7	--	Commission paid
ค่ารับรอง	214.1	0.2	Entertainment
- ค่าอาหารและเครื่องดื่ม	130.1	60.8	- Meal and beverage
- ค่ากิจกรรมเพื่อความบันเทิง นันทนาการ เช่น กีฬาต่าง ๆ	41.0	19.1	- Recreational
- ค่าที่พัก	43.0	20.1	- Lodging
ค่าพาหนะและค่าที่พักที่ใช้เฉพาะเพื่อกิจการ	123.1	0.1	Transportation
ค่าธรรมเนียมใบอนุญาต	138.0	0.1	Permission fee
ค่าบำรุงการกุศล	207.1	0.2	Charity
ค่าซ่อมแซมอาคาร และสินทรัพย์ต่าง ๆ	2,229.0	2.0	Repairing and maintenance of fixed assets
ค่าเช่าอาคาร อาคารพร้อมที่ดิน ยานพาหนะ เครื่องจักรและเครื่องมือ ฯลฯ	1,321.8	1.2	Rent on building, vehicles, machinery etc.
ค่าเช่าที่ดิน	353.5	0.3	Rent on land
ขาดทุนจากการเปลี่ยนแปลงอัตราแลกเปลี่ยนเงิน	-	-	Loss of currency exchange
ค่าดอกเบี้ยจ่าย	7,219.8	6.6	Interest paid
หนี้สูญ	2,164.1	2.0	Bad debts
ค่าเครื่องใช้ที่ทำด้วยผ้า	1,864.1	1.7	Linen expenses
ค่าผลิตภัณฑ์ทำความสะอาดต่าง ๆ	1,359.7	1.2	Sanitary products
อื่นๆ	1,581.3	1.4	Others

ตาราง 17 ค่าใช้จ่ายในการดำเนินงานของโรงแรมและเกสต์เฮาส์ในปี 2550 อําเภอกาฬมณฑล (ต่อ)

TABLE 17 OPERATING EXPENSES OF HOTELS AND GUEST HOUSES BY PROVINCE (Cont'd)

(พันบาท : In Thousand Baht)

ค่าใช้จ่ายในการดำเนินงาน	จำนวนเงิน	ร้อยละ	Operating expenses
	Amount	%	
นําน	25,203.1	100.0	Nan
ค่าซื้อสินค้าประเภทอาหารและเครื่องดื่ม	8,329.2	33.0	Food and beverages
ค่าไฟฟ้า	7,379.8	29.3	Electricity
ค่านํ้าประปา	376.6	1.5	Water supply
ค่าก๊าซ	633.0	2.5	Gas
ค่านํ้ามันเชื้อเพลิง	184.0	0.7	Fuels
ค่าไปรษณีย์ ค่าโทรศัพท์ ค่าโทรสาร	188.7	0.7	Postal telegraph, telephone, facsimile
คํนเครื่องเขียน แบบพิมพ์ หนังสือพิมพ์ และวัสดุสิ้นเปลือง	795.9	3.2	Stationery and wastage materials
คํนทำบัญชี คํนปรึกษา คํนทํนขอความ คํนตรวจสอบบัญชี	73.0	0.3	Accountancy and consulting services
ค่าใช้จ่ายในการฝึกอบรม คํนวิจัย วางแผนและพัฒนา คํนจ้างผู้เชี่ยวชํนจากต่างประเทศ	-	-	Cost of training, research, planning development and foreigner consultant
คํนโฆษณา	33.0	0.1	Advertising
คํนเบี้ยประกันภัย	191.8	0.8	Insurance premium
ค่าใช้จ่ายเกี่ยวกับการใช้บริการอินเทอร์เน็ต	12.8	0.1	Internet services
ค่าใช้จ่ายเกี่ยวกับการบำรุงรักษาอุปกรณ์คอมพิวเตอร์	61.2	0.2	Repair and maintenance of computer accessories
คํนขายหน้า	-	-	Commission paid
คํนรับรอง	398.0	1.6	Entertainment
- คํนอาหารและเครื่องดื่ม	210.0	52.8	- Meal and beverage
- คํนกิจกรรมเพื่อความบันเทิง นันทนาการ เช่นกีฬาต่างๆ	15.0	3.8	- Recreational
- คํนที่พัก	173.0	43.4	- Lodging
คํนพาหนะและคํนที่พักรั้ใช้เฉพาะเพื่อกิจการ	45.5	0.2	Transportation
คํนธรรมเนียมใบอนุญาต	47.6	0.2	Permission fee
คํนบํารุงการกุศล	24.0	0.1	Charity
คํนซ่อมแซมอาคาร และสินทรัพย์คํนต่าง ๆ	4,027.6	16.0	Repairing and maintenance of fixed assets
คํนเช่าอาคาร อาคารพร้อมที่ดิน ฮานพาหนะ เครื่องจักรและเครื่องมือ ฯลฯ	540.0	2.1	Rent on building, vehicles, machinery etc.
คํนเช่าที่ดิน	90.9	0.4	Rent on land
ขาดทุนจากการเปลี่ยนแปลงอัตราแลกเปลี่ยน	-	-	Loss of currency exchange
คํนดอกเบี้ยจ่าย	54.9	0.2	Interest paid
หนี้สูญ	0.4	--	Bad debts
คํนเครื่องใช้ที่คํนห้วยคํน	753.0	3.0	Linen expenses
คํนผลิตภัณฑ์ทำความสะอาดคํนต่าง ๆ	537.6	2.1	Sanitary products
อื่น ๆ	424.6	1.7	Others

ตาราง 17 ค่าใช้จ่ายในการดำเนินงานของโรงแรมและเกสต์เฮ้าส์ในปี 2550 จำนวนตามจังหวัด (ต่อ)

TABLE 17 OPERATING EXPENSES OF HOTELS AND GUEST HOUSES BY PROVINCE (Cont'd)

(พันบาท : In Thousand Baht)

ค่าใช้จ่ายในการดำเนินงาน	จำนวนเงิน Amount	ร้อยละ %	Operating expenses
พะเยา	4,505.6	100.0	Phayao
ค่าซื้อสินค้าประเภทอาหารและเครื่องดื่ม	261.9	5.8	Food and beverages
ค่าไฟฟ้า	1,923.4	42.7	Electricity
ค่าน้ำประปา	449.6	10.0	Water supply
ค่าก๊าซ	14.2	0.3	Gas
ค่าน้ำมันเชื้อเพลิง	181.2	4.0	Fuels
ค่าไปรษณีย์ ค่าโทรศัพท์ ค่าโทรสาร	119.2	2.6	Postal telegraph, telephone, facsimile
ค่าเครื่องเขียน แบบพิมพ์ หนังสือพิมพ์ และวัสดุสิ้นเปลือง	60.3	1.3	Stationery and wastage materials
ค่าทำบัญชี ค่าปรึกษา ค่าทนายความ ค่าตรวจสอบบัญชี	26.0	0.6	Accountancy and consulting services
ค่าใช้จ่ายในการฝึกอบรม ค่าวิจัย วางแผนและพัฒนา ค่าจ้างผู้เชี่ยวชาญต่างประเทศ	-	-	Cost of training, research, planning development and foreigner consultant
ค่าโฆษณา	52.5	1.2	Advertising
ค่าเบี้ยประกันภัย	52.8	1.2	Insurance premium
ค่าใช้จ่ายเกี่ยวกับการใช้บริการอินเทอร์เน็ต	10.0	0.2	Internet services
ค่าใช้จ่ายเกี่ยวกับการบำรุงรักษาอุปกรณ์คอมพิวเตอร์	-	-	Repair and maintenance of computer accessories
ค่าโฆษณา	-	-	Commission paid
ค่ารับรอง	40.8	1.0	Entertainment
- ค่าอาหารและเครื่องดื่ม	6.4	15.6	- Meal and beverage
- ค่ากิจกรรมเพื่อความบันเทิง นันทนาการ เช่น กีฬาต่าง ๆ	-	-	- Recreational
- ค่าที่พัก	34.4	84.4	- Lodging
ค่าพาหนะและค่าที่พักที่ใช้เฉพาะเพื่อกิจการ	5.3	0.1	Transportation
ค่าธรรมเนียมใบอนุญาต	69.0	1.5	Permission fee
ค่าบำรุงการกุศล	68.3	1.5	Charity
ค่าซ่อมแซมอาคาร และสินทรัพย์ต่าง ๆ	311.5	6.9	Repairing and maintenance of fixed assets
ค่าเช่าอาคาร อาคารพร้อมที่ดิน ยานพาหนะ เครื่องจักรและเครื่องมือ ฯลฯ	-	-	Rent on building, vehicles, machinery etc.
ค่าเช่าที่ดิน	-	-	Rent on land
ขาดทุนจากการเปลี่ยนแปลงอัตราแลกเปลี่ยน	-	-	Loss of currency exchange
ค่าดอกเบี้ยจ่าย	235.9	5.2	Interest paid
หนี้สูญ	-	-	Bad debts
ค่าเครื่องใช้ที่ทำความเสียหาย	180.5	4.0	Linen expenses
ค่าผลิตภัณฑ์ทำความสะอาดต่าง ๆ	350.7	7.8	Sanitary products
อื่นๆ	92.5	2.1	Others

ตาราง 17 ค่าใช้จ่ายในการดำเนินงานของโรงแรมและที่พักในปี 2550 อ่างทองจังหวัด (ต่อ)

TABLE 17 OPERATING EXPENSES OF HOTELS AND GUEST HOUSES BY PROVINCE (Cont'd)

(พันบาท : In Thousand Baht)

ค่าใช้จ่ายในการดำเนินงาน	จำนวนเงิน	ร้อยละ	Operating expenses
	Amount	%	
พิชิต	26,059.9	100.0	Phichit
ค่าซื้อสินค้าประเภทอาหารและเครื่องดื่ม	6,590.5	25.3	Food and beverages
ค่าไฟฟ้า	6,780.8	26.0	Electricity
ค่าน้ำประปา	667.5	2.6	Water supply
ค่าก๊าซ	107.5	0.4	Gas
ค่าน้ำมันเชื้อเพลิง	861.9	3.3	Fuels
ค่าไปรษณีย์ ค่าโทรศัพท์ ค่าโทรสาร	90.6	0.3	Postal telegraph, telephone, facsimile
ค่าเครื่องเขียน แบบพิมพ์ หนังสือพิมพ์ และวัสดุสิ้นเปลือง	198.5	0.8	Stationery and wastage materials
ค่าทำบัญชี ค่าปรึกษา ค่าทนายความ ค่าตรวจสอบบัญชี	123.3	0.5	Accountancy and consulting services
ค่าใช้จ่ายในการฝึกอบรม ค่าวิจัย วางแผนและพัฒนา ค่าจ้างผู้เชี่ยวชาญต่างประเทศ	18.0	0.1	Cost of training, research, planning development and foreigner consultant
ค่าโฆษณา	45.6	0.2	Advertising
ค่าเบี้ยประกันภัย	206.6	0.8	Insurance premium
ค่าใช้จ่ายเกี่ยวกับการให้บริการอินเทอร์เน็ต	12.0	--	Internet services
ค่าใช้จ่ายเกี่ยวกับการบำรุงรักษาอุปกรณ์คอมพิวเตอร์	4.0	--	Repair and maintenance of computer accessories
ค่านายหน้า	-	-	Commission paid
ค่ารับรอง	198.1	0.8	Entertainment
- ค่าอาหารและเครื่องดื่ม	138.1	69.7	- Meal and beverage
- ค่ากิจกรรมเพื่อความบันเทิง นันทนาการ เช่นกีฬาต่างๆ	-	-	- Recreational
- ค่าที่พัก	60.0	30.3	- Lodging
ค่าพาหนะและค่าที่พักที่ไร้เฉพาะเพื่อกิจการ	288.0	1.1	Transportation
ค่าธรรมเนียมใบอนุญาต	89.0	0.3	Permission fee
ค่าบำรุงการกุศล	59.8	0.2	Charity
ค่าซ่อมแซมอาคาร และสินทรัพย์ต่างๆ	1,576.6	6.0	Repairing and maintenance of fixed assets
ค่าเช่าอาคาร อาคารพร้อมที่ดิน บ้านพาหนะ เครื่องจักรและเครื่องมือ ฯลฯ	-	-	Rent on building, vehicles, machinery etc.
ค่าเช่าที่ดิน	124.7	0.5	Rent on land
ขาดทุนจากการเปลี่ยนแปลงอัตราแลกเปลี่ยน	-	-	Loss of currency exchange
ค่าดอกเบี้ยจ่าย	7,623.5	29.3	Interest paid
หนี้สูญ	8.0	--	Bad debts
ค่าเครื่องใช้ที่ทำความด้วยผ้า	158.6	0.6	Linen expenses
ค่าผลิตภัณฑ์ทำความสะอาดต่างๆ	226.8	0.9	Sanitary products
อื่นๆ	-	-	Others

ตาราง 17 ค่าใช้จ่ายในการดำเนินงานของโรงแรมและเกสต์เฮาส์ในปี 2550 จังหวัดกาฬสินธุ์ (ต่อ)

TABLE 17 OPERATING EXPENSES OF HOTELS AND GUEST HOUSES BY PROVINCE (Cont'd)

(พันบาท : In Thousand Baht)

ค่าใช้จ่ายในการดำเนินงาน	จำนวนเงิน Amount	ร้อยละ %	Operating expenses
<b>พิจิตร</b>	<b>214,876.3</b>	<b>100.0</b>	<b>Phitsanulok</b>
ค่าซื้อสินค้าประเภทอาหารและเครื่องดื่ม	83,126.8	38.6	Food and beverages
ค่าไฟฟ้า	38,205.0	17.7	Electricity
ค่าน้ำประปา	2,228.0	1.0	Water supply
ค่าก๊าซ	7,008.9	3.3	Gas
ค่าน้ำมันเชื้อเพลิง	4,405.0	2.1	Fuels
ค่าไปรษณีย์ ค่าโทรศัพท์ ค่าโทรสาร	1,845.6	0.9	Postal telegraph, telephone, facsimile
ค่าเครื่องเขียน แบบพิมพ์ หนังสือพิมพ์ และวัสดุสิ้นเปลือง	10,012.5	4.7	Stationery and wastage materials
ค่าทำบัญชี ค่าปรึกษา ค่าทนายความ ค่าตรวจสอบบัญชี	513.0	0.2	Accountancy and consulting services
ค่าใช้จ่ายในการฝึกอบรม ค่าวิจัย วางแผนและพัฒนา ค่าจ้างผู้เชี่ยวชาญต่างประเทศ	280.5	0.1	Cost of training, research, planning development and foreigner consultant
ค่าโฆษณา	2,141.2	1.0	Advertising
ค่าเบี้ยประกันภัย	1,499.8	0.7	Insurance premium
ค่าใช้จ่ายเกี่ยวกับการให้บริการอินเทอร์เน็ต	186.2	0.1	Internet services
ค่าใช้จ่ายเกี่ยวกับการบำรุงรักษาอุปกรณ์คอมพิวเตอร์	1,029.5	0.5	Repair and maintenance of computer accessories
ค่าขนานนาม	2,318.6	1.1	Commission paid
ค่ารับรอง	1,462.1	0.7	Entertainment
- ค่าอาหารและเครื่องดื่ม	1,115.4	76.3	- Meal and beverage
- ค่ากิจกรรมเพื่อความบันเทิง นันทนาการ เช่น กีฬาต่างๆ	37.8	2.6	- Recreational
- ค่าที่พัก	308.9	21.1	- Lodging
ค่าพาหนะและค่าที่พักที่ใช่เฉพาะเพื่อกิจการ	386.6	0.2	Transportation
ค่าธรรมเนียมใบอนุญาต	1,646.4	0.8	Permission fee
การบริจาคการกุศล	281.6	0.1	Charity
การซ่อมแซมอาคาร และสินทรัพย์ต่างๆ	6,491.2	3.0	Repairing and maintenance of fixed assets
ค่าเช่าอาคาร อาคารพร้อมที่ดิน ยานพาหนะ เครื่องจักรและเครื่องมือ ฯลฯ	3,317.8	1.5	Rent on building, vehicles, machinery etc.
ค่าเช่าที่ดิน	400.7	0.2	Rent on land
ขาดทุนจากการเปลี่ยนแปลงอัตราแลกเปลี่ยน	-	-	Loss of currency exchange
ค่าดอกเบี้ยจ่าย	27,912.5	13.0	Interest paid
หนี้สูญ	191.2	0.1	Bad debts
ค่าเครื่องใช้ที่ทำความเสียหาย	2,628.5	1.2	Linen expenses
ผลิตภัณฑ์ทำความสะอาดต่างๆ	2,966.5	1.4	Sanitary products
อื่นๆ	12,390.6	5.8	Others

ตาราง 17 ค่าใช้จ่ายในการดำเนินงานของโรงแรมและภาคภัยในปี 2550 จังหวัด (ต่อ)

TABLE 17 OPERATING EXPENSES OF HOTELS AND GUEST HOUSES BY PROVINCE (Cont'd)

(พันบาท : In Thousand Baht)

ค่าใช้จ่ายในการดำเนินงาน	จำนวนเงิน	ร้อยละ	Operating expenses
	Amount	%	
<b>เพชรบูรณ์</b>	<b>29,835.4</b>	<b>100.0</b>	<b>Phetchabun</b>
ค่าซื้อสินค้าประเภทอาหารและเครื่องดื่ม	11,587.5	38.8	Food and beverages
ค่าไฟฟ้า	9,196.7	30.8	Electricity
ค่าน้ำประปา	157.2	0.5	Water supply
ค่าก๊าซ	3,840.0	12.9	Gas
ค่าน้ำมันเชื้อเพลิง	124.0	0.4	Fuels
ค่าไปรษณีย์ ค่าโทรศัพท์ ค่าโทรสาร	316.1	1.1	Postal telegraph, telephone, facsimile
ค่าเครื่องเขียน แบบพิมพ์ หนังสือพิมพ์ และวัสดุสิ้นเปลือง	195.0	0.7	Stationery and wastage materials
ค่าทำบัญชี ค่าปรึกษา ค่าทนายความ ค่าตรวจสอบบัญชี	43.4	0.1	Accountancy and consulting services
ค่าใช้จ่ายในการฝึกอบรม ค่าวิจัย วางแผนและพัฒนา ค่าจ้างผู้เชี่ยวชาญต่างประเทศ	-	-	Cost of training, research, planning development and foreigner consultant
ค่าโฆษณา	1,163.2	3.9	Advertising
ค่านโยบายประกันภัย	13.0	--	Insurance premium
ค่าใช้จ่ายเกี่ยวกับการใช้บริการอินเทอร์เน็ต	588.8	2.0	Internet services
ค่าใช้จ่ายเกี่ยวกับการบำรุงรักษาอุปกรณ์คอมพิวเตอร์	98.4	0.3	Repair and maintenance of computer accessories
ค่านายหน้า	-	-	Commission paid
ค่ารับรอง	-	-	Entertainment
- ค่าอาหารและเครื่องดื่ม	-	-	- Meal and beverage
- ค่ากิจกรรมเพื่อความบันเทิง นันทนาการ เช่นกีฬาต่าง ๆ	-	-	- Recreational
- ค่าที่พัก	-	-	- Lodging
ค่าพาหนะและค่าที่พักที่ใช้เฉพาะเพื่อกิจการ	-	-	Transportation
ค่าธรรมเนียมใบอนุญาต	929.6	3.1	Permission fee
ค่าบำรุงการกุศล	15.0	0.1	Charity
ค่าซ่อมแซมอาคาร และสินทรัพย์ต่าง ๆ	589.5	2.0	Repairing and maintenance of fixed assets
ค่าเช่าอาคาร อาคารพร้อมที่ดิน ฮานพาหนะ เครื่องจักรและเครื่องมือ ฯลฯ	204.0	0.7	Rent on building, vehicles, machinery etc.
ค่าเช่าที่ดิน	-	-	Rent on land
ขาดทุนจากการเปลี่ยนแปลงอัตราแลกเปลี่ยน	-	-	Loss of currency exchange
ค่าดอกเบี้ยจ่าย	204.0	0.7	Interest paid
หนี้สูญ	23.0	0.1	Bad debts
ค่าเครื่องใช้ที่ทำด้วยผ้า	122.2	0.4	Linen expenses
ค่าผลิตภัณฑ์ทำความสะอาดต่าง ๆ	233.2	0.8	Sanitary products
อื่นๆ	191.6	0.6	Others

ตาราง 17 ค่าใช้จ่ายในการดำเนินงานของโรงแรมและที่พักในจังหวัด 2550 จำนวนตามจังหวัด (ต่อ)

TABLE 17 OPERATING EXPENSES OF HOTELS AND GUEST HOUSES BY PROVINCE (Cont'd)

(พันบาท : In Thousand Baht)

ค่าใช้จ่ายในการดำเนินงาน	จำนวนเงิน Amount	ร้อยละ %	Operating expenses
แพร่	40,570.2	100.0	Phrae
ค่าซื้อสินค้าประเภทอาหารและเครื่องดื่ม	9,285.9	22.9	Food and beverages
ค่าไฟฟ้า	9,879.4	24.4	Electricity
ค่าน้ำประปา	1,157.2	2.9	Water supply
ค่าก๊าซ	532.6	1.3	Gas
ค่าน้ำมันเชื้อเพลิง	243.5	0.6	Fuels
ค่าไปรษณีย์ ค่าโทรศัพท์ ค่าโทรสาร	337.3	0.8	Postal telegraph, telephone, facsimile
ค่าเครื่องเขียน แบบพิมพ์ หนังสือพิมพ์ และวัสดุสิ้นเปลือง	1,043.5	2.5	Stationery and wastage materials
ค่าทำบัญชี ค่าปรึกษา ค่าทนายความ ค่าตรวจสอบบัญชี	92.8	0.2	Accountancy and consulting services
ค่าใช้จ่ายในการฝึกอบรม ค่าวิจัย วางแผนและพัฒนา ค่าจ้างผู้เชี่ยวชาญต่างประเทศ	26.0	0.1	Cost of training, research, planning development and foreigner consultant
ค่าโฆษณา	243.4	0.6	Advertising
ค่าเบี้ยประกันภัย	123.0	0.3	Insurance premium
ค่าใช้จ่ายเกี่ยวกับการให้บริการอินเทอร์เน็ต	7.6	-	Internet services
ค่าใช้จ่ายเกี่ยวกับการบำรุงรักษาอุปกรณ์คอมพิวเตอร์	-	-	Repair and maintenance of computer accessories
ค่าขนานหน้า	-	-	Commission paid
ค่ารับรอง	2,215.2	5.5	Entertainment
- ค่าอาหารและเครื่องดื่ม	1,181.5	53.3	- Meal and beverage
- ค่ากิจกรรมเพื่อความบันเทิง นันทนาการ เช่น กีฬาต่างๆ	1,033.7	46.7	- Recreational
- ค่าที่พัก	-	-	- Lodging
ค่าพาหนะและค่าที่พักที่ใช้เฉพาะเพื่อกิจการ	-	-	Transportation
ค่าธรรมเนียมใบอนุญาต	493.0	1.2	Permission fee
การบริจาคการกุศล	66.6	0.2	Charity
การซ่อมแซมอาคาร และสินทรัพย์ต่างๆ	3,040.8	7.5	Repairing and maintenance of fixed assets
ค่าเช่าอาคาร อาคารพร้อมที่ดิน ยานพาหนะ เครื่องจักรและเครื่องมือ ฯลฯ	129.4	0.3	Rent on building, vehicles, machinery etc.
เช่าที่ดิน	27.6	0.1	Rent on land
ความสูญเสียจากการเปลี่ยนแปลงอัตราแลกเปลี่ยนฯ	-	-	Loss of currency exchange
ดอกเบี้ยจ่าย	6,341.3	15.6	Interest paid
หนี้สูญ	-	-	Bad debts
ค่าเครื่องใช้ที่ทำด้วยผ้า	1,472.1	3.6	Linen expenses
ผลิตภัณฑ์ทำความสะอาดต่างๆ	1,157.8	2.9	Sanitary products
อื่นๆ	2,654.2	6.5	Others



ตาราง 17 ค่าใช้จ่ายในการดำเนินงานของโรงแรมและเกสต์เฮาส์ในปี 2550 จำนวนตามจังหวัด (ต่อ)

TABLE 17 OPERATING EXPENSES OF HOTELS AND GUEST HOUSES BY PROVINCE (Cont'd)

(พันบาท : In Thousand Baht)

ค่าใช้จ่ายในการดำเนินงาน	จำนวนเงิน	ร้อยละ	Operating expenses
	Amount	%	
แม่ฮ่องสอน	63,400.2	100.0	Mae Hong Son
ค่าซื้อสินค้าประเภทอาหารและเครื่องดื่ม	14,944.7	23.6	Food and beverages
ค่าไฟฟ้า	7,653.1	12.1	Electricity
ค่าน้ำประปา	2,046.9	3.2	Water supply
ค่าก๊าซ	535.5	0.8	Gas
ค่าน้ำมันเชื้อเพลิง	1,722.7	2.7	Fuels
ค่าไปรษณีย์ ค่าโทรศัพท์ ค่าโทรสาร	1,151.9	1.8	Postal telegraph, telephone, facsimile
ค่าเครื่องเขียน แบบพิมพ์ หนังสือพิมพ์ และวัสดุสิ้นเปลือง	1,942.6	3.1	Stationery and wastage materials
ค่าทำบัญชี ค่าปรึกษา ค่าทนายความ ค่าตรวจสอบบัญชี	277.3	0.4	Accountancy and consulting services
ค่าใช้จ่ายในการฝึกอบรม ค่าวิจัย วางแผนและพัฒนา			Cost of training, research, planning development
ค่าจ้างผู้เชี่ยวชาญต่างประเทศ	169.9	0.3	and foreigner consultant
ค่าโฆษณา	577.2	0.9	Advertising
ค่านี้อประกันภัย	1,183.4	1.9	Insurance premium
ค่าใช้จ่ายเกี่ยวกับการใช้บริการอินเทอร์เน็ต	106.0	0.2	Internet services
ค่าใช้จ่ายเกี่ยวกับการบำรุงรักษาอุปกรณ์คอมพิวเตอร์	204.5	0.3	Repair and maintenance of computer accessories
ค่าโฆษณา	242.5	0.4	Commission paid
ค่ารับรอง	2,843.5	4.5	Entertainment
- ค่าอาหารและเครื่องดื่ม	1,779.7	62.6	- Meal and beverage
- ค่ากิจกรรมเพื่อความบันเทิง นันทนาการ เช่นกีฬาต่างๆ	518.1	18.2	- Recreational
- ค่าที่พัก	545.7	19.2	- Lodging
ค่าพาหนะและค่าที่พักที่ใช้เฉพาะเพื่อกิจการ	1,063.9	1.7	Transportation
ค่าธรรมเนียมใบอนุญาต	355.3	0.6	Permission fee
ค่าบำรุงการกุศล	155.2	0.2	Charity
ค่าซ่อมแซมอาคาร และสินทรัพย์ต่างๆ	5,059.9	7.9	Repairing and maintenance of fixed assets
ค่าเช่าอาคาร อาคารพร้อมที่ดิน ยานพาหนะ เครื่องจักรและเครื่องมือ ฯลฯ	9,374.5	14.7	Rent on building, vehicles, machinery etc.
ค่าเช่าที่ดิน	1,112.7	1.8	Rent on land
ขาดทุนจากการเปลี่ยนแปลงอัตราแลกเปลี่ยนเงิน	-	-	Loss of currency exchange
ค่าดอกเบี้ยจ่าย	5,969.0	9.4	Interest paid
หนี้สูญ	32.6	0.1	Bad debts
ค่าเครื่องใช้ที่ทำด้วยผ้า	968.5	1.5	Linen expenses
ค่าผลิตภัณฑ์ทำความสะอาดต่างๆ	863.1	1.4	Sanitary products
อื่นๆ	2,843.8	4.5	Others

ตาราง 17 ค่าใช้จ่ายในการดำเนินงานของโรงแรมและเกสต์เฮาส์ในปี 2550 จังหวัดลำปาง (ต่อ)

TABLE 17 OPERATING EXPENSES OF HOTELS AND GUEST HOUSES BY PROVINCE (Cont'd)

(พันบาท : In Thousand Baht)

ค่าใช้จ่ายในการดำเนินงาน	จำนวนเงิน	ร้อยละ	Operating expenses
	Amount	%	
ลำปาง	58,631.8	100.0	Lampang
ค่าซื้อสินค้าประเภทอาหารและเครื่องดื่ม	22,644.0	38.6	Food and beverages
ค่าไฟฟ้า	16,262.1	27.7	Electricity
ค่าน้ำประปา	1,039.6	1.8	Water supply
ค่าก๊าซ	1,865.0	3.2	Gas
ค่าน้ำมันเชื้อเพลิง	1,147.4	2.0	Fuels
ค่าไปรษณีย์ ค่าโทรศัพท์ ค่าโทรสาร	523.0	0.9	Postal telegraph, telephone, facsimile
ค่าเครื่องเขียน แบบพิมพ์ หนังสือพิมพ์ และวัสดุสิ้นเปลือง	969.9	1.7	Stationery and wastage materials
ค่าทำบัญชี ค่าปรึกษา ค่าทนายความ ค่าตรวจสอบบัญชี	471.7	0.8	Accountancy and consulting services
ค่าใช้จ่ายในการฝึกอบรม ค่าวิจัย วางแผนและพัฒนา ค่าจ้างผู้เชี่ยวชาญต่างประเทศ	-	-	Cost of training, research, planning development and foreigner consultant
ค่าโฆษณา	438.6	0.7	Advertising
ค่าเบี้ยประกันภัย	781.8	1.3	Insurance premium
ค่าใช้จ่ายเกี่ยวกับการใช้บริการอินเทอร์เน็ต	77.1	0.1	Internet services
ค่าใช้จ่ายเกี่ยวกับการบำรุงรักษาอุปกรณ์คอมพิวเตอร์	252.2	0.4	Repair and maintenance of computer accessories
ค่าขนานหน้า	1.1	--	Commission paid
ค่ารับรอง	334.7	0.6	Entertainment
- ค่าอาหารและเครื่องดื่ม	243.4	72.7	- Meal and beverage
- ค่ากิจกรรมเพื่อความบันเทิง นันทนาการ เช่น กีฬาต่างๆ	16.0	4.8	- Recreational
- ค่าที่พัก	75.3	22.5	- Lodging
ค่าพาหนะและค่าที่พักที่ไว้เฉพาะเพื่อกิจการ	846.3	1.5	Transportation
ค่าธรรมเนียมใบอนุญาต	143.0	0.2	Permission fee
ค่าบำรุงการกุศล	192.7	0.3	Charity
ค่าซ่อมแซมอาคาร และสินทรัพย์ต่างๆ	2,660.1	4.5	Repairing and maintenance of fixed assets
ค่าเช่าอาคาร อาคารพร้อมที่ดิน ยานพาหนะ เครื่องจักรและเครื่องมือ ฯลฯ	349.4	0.6	Rent on building, vehicles, machinery etc.
ค่าเช่าที่ดิน	95.7	0.2	Rent on land
ขาดทุนจากการเปลี่ยนแปลงอัตราแลกเปลี่ยน	-	-	Loss of currency exchange
ค่าดอกเบี้ยจ่าย	1,714.9	3.0	Interest paid
หนี้สูญ	13.2	--	Bad debts
ค่าเครื่องใช้ที่ทำความเสียหาย	1,228.8	2.1	Linen expenses
ค่าผลิตภัณฑ์ทำความสะอาดต่างๆ	1,484.0	2.5	Sanitary products
อื่นๆ	3,095.5	5.3	Others

ตาราง 17 ค่าใช้จ่ายในการดำเนินงานของโรงแรมและหอพักในปี 2550 จังหวัดลำพูน (ต่อ)

TABLE 17 OPERATING EXPENSES OF HOTELS AND GUEST HOUSES BY PROVINCE (Cont'd)

(พันบาท : In Thousand Baht)

ค่าใช้จ่ายในการดำเนินงาน	จำนวนเงิน	ร้อยละ	Operating expenses
	Amount	%	
ลำพูน	288.3	100.0	Lamphun
ค่าซื้อสินค้าประเภทอาหารและเครื่องดื่ม	-	-	Food and beverages
ค่าไฟฟ้า	107.2	37.2	Electricity
ค่าน้ำประปา	8.8	3.1	Water supply
ค่าก๊าซ	-	-	Gas
ค่าน้ำมันเชื้อเพลิง	2.4	0.8	Fuels
ค่าไปรษณีย์ ค่าโทรศัพท์ ค่าโทรสาร	11.3	3.9	Postal telegraph, telephone, facsimile
ค่าเครื่องเขียน แบบพิมพ์ หนังสือพิมพ์ และวัสดุสิ้นเปลือง	-	-	Stationery and wastage materials
ค่าทำบัญชี ค่าปรึกษา ค่าทนายความ ค่าตรวจสอบบัญชี	-	-	Accountancy and consulting services
ค่าใช้จ่ายในการฝึกอบรม ค่าวิจัย วางแผนและพัฒนา ค่าจ้างผู้เชี่ยวชาญต่างประเทศ	-	-	Cost of training, research, planning development and foreigner consultant
ค่าโฆษณา	-	-	Advertising
ค่าเบี้ยประกันภัย	-	-	Insurance premium
ค่าใช้จ่ายเกี่ยวกับการให้บริการอินเทอร์เน็ต	-	-	Internet services
ค่าใช้จ่ายเกี่ยวกับการบำรุงรักษาอุปกรณ์คอมพิวเตอร์	-	-	Repair and maintenance of computer accessories
ค่าโฆษณา	-	-	Commission paid
ค่ารับรอง	-	-	Entertainment
- ค่าอาหารและเครื่องดื่ม	-	-	- Meal and beverage
- ค่ากิจกรรมเพื่อความบันเทิง นันทนาการ เช่นกีฬาต่างๆ	-	-	- Recreational
- ค่าที่พัก	-	-	- Lodging
ค่าพาหนะและค่าที่พักที่ใช้เฉพาะเพื่อกิจการ	-	-	Transportation
ค่าธรรมเนียมใบอนุญาต	18.8	6.5	Permission fee
ค่าบำรุงการกุศล	5.3	1.8	Charity
ค่าซ่อมแซมอาคาร และสินทรัพย์ต่าง ๆ	29.3	10.2	Repairing and maintenance of fixed assets
ค่าเช่าอาคาร อาคารพร้อมที่ดิน บ้านพาหนะ เครื่องจักรและเครื่องมือ ฯลฯ	-	-	Rent on building, vehicles, machinery etc.
ค่าเช่าที่ดิน	-	-	Rent on land
ขาดทุนจากการเปลี่ยนแปลงอัตราแลกเปลี่ยนเงิน	-	-	Loss of currency exchange
ค่าดอกเบี้ยจ่าย	3.2	1.1	Interest paid
หนี้สูญ	-	-	Bad debts
ค่าเครื่องใช้ที่ทำด้วยผ้า	12.0	4.2	Linen expenses
ค่าผลิตภัณฑ์ทำความสะอาดต่าง ๆ	35.6	12.3	Sanitary products
อื่นๆ	54.4	18.9	Others

ตาราง 17 ค่าใช้จ่ายในการดำเนินงานของโรงแรมและที่พักอาศัยในปี 2550 จำนวนตามจังหวัด (ต่อ)

TABLE 17 OPERATING EXPENSES OF HOTELS AND GUEST HOUSES BY PROVINCE (Cont'd)

(พันบาท : In Thousand Baht)

ค่าใช้จ่ายในการดำเนินงาน	จำนวนเงิน Amount	ร้อยละ %	Operating expenses
สุโขทัย	61,532.4	100.0	Sukhothai
ค่าซื้อสินค้าประเภทอาหารและเครื่องดื่ม	18,788.5	30.5	Food and beverages
ค่าไฟฟ้า	11,773.9	19.1	Electricity
ค่าน้ำประปา	2,369.5	3.9	Water supply
ค่าก๊าซ	1,055.1	1.7	Gas
ค่าน้ำมันเชื้อเพลิง	1,858.8	3.0	Fuels
ค่าไปรษณีย์ ค่าโทรศัพท์ ค่าโทรสาร	366.6	0.6	Postal telegraph, telephone, facsimile
ค่าเครื่องเขียน แบบพิมพ์ หนังสือพิมพ์ และวัสดุสิ้นเปลือง	2,155.3	3.5	Stationery and wastage materials
ค่าทำบัญชี ค่าปรึกษา ค่าทนายความ ค่าตรวจสอบบัญชี	152.8	0.3	Accountancy and consulting services
ค่าใช้จ่ายในการฝึกอบรม ค่าวิจัย วางแผนและพัฒนา ค่าจ้างผู้เชี่ยวชาญต่างประเทศ	-	-	Cost of training, research, planning development and foreigner consultant
ค่าโฆษณา	74.5	0.1	Advertising
ค่าเบี้ยประกันภัย	395.4	0.6	Insurance premium
ค่าใช้จ่ายเกี่ยวกับการให้บริการอินเทอร์เน็ต	29.9	0.1	Internet services
ค่าใช้จ่ายเกี่ยวกับการบำรุงรักษาอุปกรณ์คอมพิวเตอร์	13.4	-	Repair and maintenance of computer accessories
ค่าโฆษณา	1,859.8	3.0	Commission paid
ค่ารับรอง	28.8	0.1	Entertainment
- ค่าอาหารและเครื่องดื่ม	20.0	69.4	- Meal and beverage
- ค่ากิจกรรมเพื่อความบันเทิง นันทนาการ เช่น กีฬาต่างๆ	3.8	13.2	- Recreational
- ค่าที่พัก	5.0	17.4	- Lodging
ค่าพาหนะและค่าที่พักที่ใช้เฉพาะเพื่อกิจการ	263.1	0.4	Transportation
ค่าธรรมเนียมใบอนุญาต	258.6	0.4	Permission fee
ค่าบำรุงการกุศล	51.3	0.1	Charity
ค่าซ่อมแซมอาคาร และสินทรัพย์ต่างๆ	576.3	0.9	Repairing and maintenance of fixed assets
ค่าเช่าอาคาร อาคารพร้อมที่ดิน ยานพาหนะ เครื่องจักรและเครื่องมือ ฯลฯ	28.8	0.1	Rent on building, vehicles, machinery etc.
ค่าเช่าที่ดิน	34.5	0.1	Rent on land
ขาดทุนจากการเปลี่ยนแปลงอัตราแลกเปลี่ยน	-	-	Loss of currency exchange
ค่าดอกเบี้ยจ่าย	8,834.6	14.4	Interest paid
หนี้สูญ	-	-	Bad debts
ค่าเครื่องใช้ที่ทำด้วยผ้า	517.9	0.8	Linen expenses
ค่าผลิตภัณฑ์ทำความสะอาดต่างๆ	740.6	1.2	Sanitary products
อื่นๆ	9,304.4	15.1	Others

ตาราง 17 ค่าใช้จ่ายในการดำเนินงานของโรงแรมและที่พักอาศัยในปี 2550 ทั่วประเทศ (ต่อ)

TABLE 17 OPERATING EXPENSES OF HOTELS AND GUEST HOUSES BY PROVINCE (Cont'd)

(พันบาท : In Thousand Baht)

ค่าใช้จ่ายในการดำเนินงาน	จำนวนเงิน	ร้อยละ	Operating expenses
	Amount	%	
อุตรดิตถ์	43,263.6	100.0	Uttaradit
ค่าซื้อสินค้าประเภทอาหารและเครื่องดื่ม	11,264.4	26.0	Food and beverages
ค่าไฟฟ้า	12,789.3	29.6	Electricity
ค่าน้ำประปา	666.1	1.5	Water supply
ค่าก๊าซ	99.3	0.2	Gas
ค่าน้ำมันเชื้อเพลิง	155.5	0.4	Fuels
ค่าไปรษณีย์ ค่าโทรศัพท์ ค่าโทรสาร	359.4	0.8	Postal telegraph, telephone, facsimile
ค่าเครื่องเขียน แบบพิมพ์ หนังสือพิมพ์ และวัสดุสิ้นเปลือง	2,071.6	4.8	Stationery and wastage materials
ค่าทำบัญชี ค่าปรึกษา ค่าทนายความ ค่าตรวจสอบบัญชี	488.6	1.1	Accountancy and consulting services
ค่าใช้จ่ายในการฝึกอบรม ค่าวิจัย วางแผนและพัฒนา			Cost of training, research, planning development
ค่าจ้างผู้เชี่ยวชาญต่างประเทศ	8.2	--	and foreigner consultant
ค่าโฆษณา	442.4	1.0	Advertising
ค่าเบี้ยประกันภัย	455.8	1.1	Insurance premium
ค่าใช้จ่ายเกี่ยวกับการให้บริการอินเทอร์เน็ต	80.6	0.2	Internet services
ค่าใช้จ่ายเกี่ยวกับการบำรุงรักษาอุปกรณ์คอมพิวเตอร์	111.4	0.3	Repair and maintenance of computer accessories
ค่าขนานหน้า	1.1	--	Commission paid
ค่ารับรอง	215.0	0.5	Entertainment
- ค่าอาหารและเครื่องดื่ม	95.0	44.2	- Meal and beverage
- ค่ากิจกรรมเพื่อความบันเทิง นันทนาการ เช่น กีฬาต่างๆ	40.0	18.6	- Recreational
- ค่าที่พัก	80.0	37.2	- Lodging
ค่าพาหนะและค่าที่พักที่ใช้เฉพาะเพื่อกิจการ	258.2	0.6	Transportation
ค่าธรรมเนียมใบอนุญาต	230.1	0.5	Permission fee
ค่าบำรุงการกุศล	74.7	0.2	Charity
ค่าซ่อมแซมอาคาร และสินทรัพย์ต่าง ๆ	2,074.5	4.8	Repairing and maintenance of fixed assets
ค่าเช่าอาคาร อาคารพร้อมที่ดิน ยานพาหนะ เครื่องจักรและเครื่องมือ ฯลฯ	112.3	0.3	Rent on building, vehicles, machinery etc.
ค่าเช่าที่ดิน	15.0	--	Rent on land
ขาดทุนจากการเปลี่ยนแปลงอัตราแลกเปลี่ยน	-	-	Loss of currency exchange
ค่าดอกเบี้ยจ่าย	655.1	1.5	Interest paid
หนี้สูญ	11.2	--	Bad debts
ค่าเครื่องใช้ที่ทำความสะอาด	725.2	1.7	Linen expenses
ค่าผลิตภัณฑ์ทำความสะอาดต่าง ๆ	644.5	1.5	Sanitary products
อื่นๆ	9,254.1	21.4	Others

ตาราง 17 ค่าใช้จ่ายในการดำเนินงานของโรงแรมและเกสต์เฮาส์ในปี 2550 จำแนกตามจังหวัด (ต่อ)

TABLE 17 OPERATING EXPENSES OF HOTELS AND GUEST HOUSES BY PROVINCE (Cont'd)

(พันบาท : In Thousand Baht)

ค่าใช้จ่ายในการดำเนินงาน	จำนวนเงิน Amount	ร้อยละ %	Operating expenses
<b>อุทัยธานี</b>	<b>9,112.7</b>	<b>100.0</b>	<b>Uthai Thani</b>
ค่าซื้อสินค้าประเภทอาหารและเครื่องดื่ม	4,500.0	49.4	Food and beverages
ค่าไฟฟ้า	2,324.4	25.5	Electricity
ค่าน้ำประปา	37.1	0.4	Water supply
ค่าก๊าซ	144.0	1.6	Gas
ค่าน้ำมันเชื้อเพลิง	250.0	2.7	Fuels
ค่าไปรษณีย์ ค่าโทรศัพท์ ค่าโทรสาร	17.4	0.2	Postal telegraph, telephone, facsimile
ค่าเครื่องเขียน แบบพิมพ์ หนังสือพิมพ์ และวัสดุสิ้นเปลือง	21.0	0.2	Stationery and wastage materials
ค่าทำบัญชี ค่าปรึกษา ค่าทนายความ ค่าตรวจสอบบัญชี	102.5	1.1	Accountancy and consulting services
ค่าใช้จ่ายในการฝึกอบรม ค่าวิจัย วางแผนและพัฒนา ค่าจ้างผู้เชี่ยวชาญต่างประเทศ	-	-	Cost of training, research, planning development and foreigner consultant
ค่าโฆษณา	-	-	Advertising
ค่าเบี้ยประกันภัย	10.0	0.1	Insurance premium
ค่าใช้จ่ายเกี่ยวกับการให้บริการอินเทอร์เน็ต	15.1	0.2	Internet services
ค่าใช้จ่ายเกี่ยวกับการบำรุงรักษาอุปกรณ์คอมพิวเตอร์	30.0	0.3	Repair and maintenance of computer accessories
ค่าขนานหน้า	-	-	Commission paid
ค่ารับรอง	-	-	Entertainment
- ค่าอาหารและเครื่องดื่ม	-	-	- Meal and beverage
- ค่ากิจกรรมเพื่อความบันเทิง นันทนาการ เช่น กีฬาต่างๆ	-	-	- Recreational
- ค่าที่พัก	-	-	- Lodging
ค่าพาหนะและค่าที่พักที่ไว้เฉพาะเพื่อกิจการ	-	-	Transportation
ค่าธรรมเนียมใบอนุญาต	54.3	0.6	Permission fee
ค่าบำรุงการกุศล	-	-	Charity
ค่าซ่อมแซมอาคาร และสินทรัพย์ต่างๆ	828.0	9.1	Repairing and maintenance of fixed assets
ค่าเช่าอาคาร อาคารพร้อมที่ดิน ยานพาหนะ เครื่องจักรและเครื่องมือ ฯลฯ	-	-	Rent on building, vehicles, machinery etc.
ค่าเช่าที่ดิน	-	-	Rent on land
ขาดทุนจากการเปลี่ยนแปลงอัตราแลกเปลี่ยน	-	-	Loss of currency exchange
ค่าดอกเบี้ยจ่าย	-	-	Interest paid
หนี้สูญ	20.0	0.2	Bad debts
ค่าเครื่องใช้ที่ทำความสะอาด	251.0	2.8	Linen expenses
ค่าผลิตภัณฑ์ทำความสะอาดต่างๆ	78.0	0.9	Sanitary products
อื่นๆ	429.9	4.7	Others

ตาราง 18 รายรับจากการดำเนินงานของโรงแรมและเกสต์เฮาส์ในปี 2550 อำเภอตามจังหวัด  
TABLE 18 RECEIPTS OF HOTELS AND GUEST HOUSES BY PROVINCE

(พันบาท : In Thousand Baht)

จังหวัด	จำนวนโรงแรม/ เกสต์เฮาส์ Number of hotels/ guest houses	รวม Total	รายรับจากการขายห้องพัก Receipts from guest room sales		รายรับจาก ภัตตาคาร/ ห้องอาหาร Receipts from restaurant	รายรับจาก สถานบันเทิง Receipts from entertainment	รายรับจาก ร้านขายของ ที่ระลึก Receipts from souvenir shop	รายรับจาก การให้เช่าห้อง ประชุม/สัมมนา Receipts from function and meeting room sale	รายรับอื่น ๆ Other receipts	Province
			ทั้งสิ้น Total	ทางเว็บไซต์ Online sales						
เหนือ	550	4,433,323.5	2,472,885.6	8,796.1	1,142,193.0	327,768.9	5,943.7	216,159.1	268,373.2	Northern
กำแพงเพชร	7	32,883.2	15,273.6	223.3	4,729.8	8,053.9	-	935.8	3,890.1	Kamphaeng Phet
เชียงใหม่	65	456,683.9	294,615.9	-	112,054.0	35.5	72.7	10,553.7	39,352.1	Chiang Rai
เชียงใหม่	132	2,476,083.6	1,370,883.0	5,243.3	638,363.8	171,793.8	817.7	117,458.0	176,767.3	Chiang Mai
ตาก	15	174,450.2	73,870.8	1,455.8	41,678.6	37,843.5	-	1,926.1	19,131.2	Tak
นครสวรรค์	39	208,754.0	112,774.9	-	47,802.6	35,497.4	14.0	10,016.0	2,649.1	Nakhon Sawan
น่าน	10	39,841.2	23,226.4	-	4,620.0	2,830.0	1,300.0	7,340.0	524.8	Nan
พะเยา	19	19,178.7	17,594.2	-	854.7	270.9	-	-	458.9	Phayao
พิจิตร	12	41,673.6	26,906.5	16.0	6,903.0	6,830.9	42.0	890.0	101.2	Phichit
พิษณุโลก	28	393,903.0	178,264.4	-	150,715.5	16,298.4	250.4	37,250.7	11,123.6	Phitsanulok
เพชรบูรณ์	14	40,786.7	26,063.2	-	4,560.1	3,588.5	180.0	6,000.0	394.9	Phetchabun
แพร่	24	72,528.0	45,705.9	-	12,551.5	11,519.1	-	2,089.1	662.4	Phrae
แม่ฮ่องสอน	103	149,281.7	103,456.6	1,852.7	28,656.3	8,863.1	1,112.9	5,526.7	1,666.1	Mae Hong Son
ลำปาง	23	121,151.7	73,734.6	-	30,860.0	7,763.0	2,070.2	3,844.0	2,879.9	Lampang
ลำพูน	4	3,466.3	3,466.3	-	-	-	-	-	-	Lamphun
สุโขทัย	25	105,113.9	55,934.4	-	42,374.4	1,640.0	23.8	3,032.0	2,109.3	Sukhothai
อุตรดิตถ์	26	81,191.1	39,834.9	5.0	14,568.7	14,940.9	-	5,184.3	6,662.3	Uttaradit
อุทัยธานี	4	16,352.7	11,280.0	-	900.0	-	60.0	4,112.7	-	Uthai Thani

ตาราง 19 มูลค่าสินทรัพย์หมุนเวียนของโรงแรมและเกสต์เฮาส์ ณ วันที่ 31 ธันวาคม 2550 จำแนกตามจังหวัด

TABLE 19 VALUE OF CURRENT ASSETS OF HOTELS AND GUEST HOUSES AS OF DECEMBER 31, 2007 BY PROVINCE

(พันบาท : In Thousand Baht)									
จังหวัด	จำนวนโรงแรม/ เกสต์เฮาส์ Number of hotels/ guest houses	รวม Total	เงินสด Cash/Currency	เงินฝากธนาคาร พาณิชย์ Deposits with Commercial Bank	เงินฝากธนาคาร ออมสิน Deposits with Government Savings Bank	พันธบัตร/ ตั๋วเงิน Bonds/ Promissory note/ Bills	ลูกหนี้ Debtor	สินทรัพย์อื่น ๆ Other assets	Province
เหนือ	550	3,444,930.8	195,438.0	601,634.4	13,478.9	23,427.0	300,561.5	2,310,391.0	Northern
กำแพงเพชร	7	965.2	169.2	166.2	-	-	194.3	435.5	Kamphaeng Phet
เชียงใหม่	65	177,414.6	33,992.6	14,966.0	-	-	34,503.3	93,952.7	Chiang Rai
เชียงใหม่	132	2,685,917.1	36,943.1	483,055.2	-	4,823.2	194,354.8	1,966,740.8	Chiang Mai
ตาก	15	124,487.3	2,923.1	9,416.4	6,750.0	16,993.7	8,696.5	79,707.6	Tak
นครสวรรค์	39	42,927.4	9,686.9	28,853.0	1,031.8	-	410.1	2,945.6	Nakhon Sawan
น่าน	10	1,668.1	946.5	605.0	-	-	10.0	106.6	Nan
พะเยา	19	13,068.8	10,943.8	2,125.0	-	-	-	-	Phayao
พิจิตร	12	4,078.6	508.0	2,970.6	-	500.0	100.0	-	Phichit
พิษณุโลก	28	80,689.2	16,149.0	7,245.4	121.4	85.0	44,143.8	12,944.6	Phitsanulok
เพชรบูรณ์	14	5,412.2	1,631.1	722.8	-	-	1,300.0	1,758.3	Phetchabun
แพร่	24	71,997.8	61,284.4	5,052.8	47.5	-	1,346.6	4,266.5	Phrae
แม่ฮ่องสอน	103	34,926.8	1,655.3	11,398.3	75.4	42.8	4,343.6	17,411.4	Mae Hong Son
ลำปาง	23	133,598.0	841.7	994.0	-	-	3,564.1	128,198.2	Lampang
ลำพูน	4	26.7	26.7	-	-	-	-	-	Lamphun
สุโขทัย	25	16,464.9	3,996.6	9,037.1	-	-	2,688.6	742.6	Sukhothai
อุตรดิตถ์	26	49,061.3	13,606.7	25,026.6	5,452.8	982.3	2,905.8	1,087.1	Uttaradit
อุทัยธานี	4	2,226.8	133.3	-	-	-	2,000.0	93.5	Uthai Thani



ตาราง 20 มูลค่าหนี้สินของโรงแรมและเกสต์เฮาส์ ณ วันที่ 31 ธันวาคม 2550 จำแนกตามจังหวัด

TABLE 20 VALUE OF LIABILITIES OF HOTELS AND GUEST HOUSES AS OF DECEMBER 31, 2007 BY PROVINCE

(พันบาท : In Thousand Baht)

จังหวัด	จำนวนโรงแรม/ เกสต์เฮาส์ Number of hotels/guest houses	รวม Total	เงินกู้ระยะสั้น Short - term loans	เงินกู้ระยะยาว Long - term loans	หนี้สินอื่น ๆ Other liabilities	Province
เหนือ	550	12,388,883.0	1,528,976.6	9,690,913.6	1,168,992.8	Northern
กำแพงเพชร	7	182,488.0	-	127,726.0	54,762.0	Kamphaeng Phet
เชียงใหม่	65	237,566.2	72,005.7	82,924.6	82,635.9	Chiang Rai
เชียงใหม่	132	9,260,254.3	1,335,875.6	7,644,048.8	280,329.9	Chiang Mai
ตาก	15	35,474.9	21,424.5	2,737.5	11,312.9	Tak
นครสวรรค์	39	103,183.8	11,913.5	89,478.6	1,791.7	Nakhon Sawan
น่าน	10	40,160.7	-	39,720.0	440.7	Nan
พะเยา	19	17,935.0	-	16,872.5	1,062.5	Phayao
พิจิตร	12	16,350.0	-	14,300.0	2,050.0	Phichit
พิษณุโลก	28	1,635,755.0	15,968.4	1,044,104.2	575,682.4	Phitsanulok
เพชรบูรณ์	14	41,558.4	-	41,000.0	558.4	Phetchabun
แพร่	24	106,638.1	4,966.8	64,335.3	37,336.0	Phrae
แม่ฮ่องสอน	103	101,124.8	4,291.9	83,948.9	12,884.0	Mae Hong Son
ลำปาง	23	268,857.1	2,647.0	175,567.7	90,642.4	Lampang
ลำพูน	4	26.7	26.7	-	-	Lamphun
สุโขทัย	25	219,980.4	15,197.7	190,210.4	14,572.3	Sukhothai
อุตรดิตถ์	26	121,529.6	44,658.8	73,939.1	2,931.7	Uttaradit
อุทัยธานี	4	-	-	-	-	Uthai Thani

ตาราง 21 มูลค่าตามบัญชีของสินทรัพย์ถาวร ณ วันที่ 31 ธันวาคม 2550 จำแนกตามจังหวัด

TABLE 21 BOOK VALUE OF FIXED ASSETS AS OF DECEMBER 31, 2007 BY PROVINCE

(พันบาท : In Thousand Baht)

จังหวัด	จำนวน โรงแรม/ เกสต์เฮาส์ Number of hotels/ guest houses	มูลค่าตามบัญชีของสินทรัพย์ถาวรปลายงวดหรือ 31 ธันวาคม 2550 Book value of fixed assets as of December 31, 2007									Province
		รวม Total	ที่ดิน Land	อาคารและ สิ่งก่อสร้าง Building and construction	เครื่องจักร Machinery	ยานพาหนะ Vehicles	เครื่องใช้สำนักงาน (ครุภัณฑ์) Office appliances	เครื่องมืออื่น ๆ Other equipment	ซอฟต์แวร์ Software	สินทรัพย์ถาวร อื่น ๆ Other fixed assets	
เหนือ	550	21,218,859.5	6,294,841.0	9,570,689.1	1,297,271.5	249,515.0	561,638.3	2,883,088.1	106,106.5	255,710.0	Northern
กำแพงเพชร	7	142,035.9	32,963.1	70,022.1	1,654.5	2,964.7	25,616.3	4,629.6	4,185.6	-	Kamphaeng Phet
เชียงใหม่	65	1,151,771.3	569,566.8	456,529.9	14,458.2	16,800.3	34,908.2	48,084.0	924.0	10,499.9	Chiang Rai
เชียงใหม่	132	13,381,822.6	2,743,378.6	6,262,081.5	1,109,641.2	103,633.4	226,200.7	2,700,942.4	99,873.3	136,071.6	Chiang Mai
ตาก	15	347,437.4	83,232.8	241,947.7	11,528.3	2,847.7	6,411.8	1,469.1	-	-	Tak
นครสวรรค์	39	1,011,236.8	626,670.9	334,826.6	12,817.8	11,423.7	14,887.6	9,788.1	755.1	67.0	Nakhon Sawan
น่าน	10	171,794.4	44,850.0	108,967.2	12,079.9	1,340.0	1,616.8	2,860.5	-	80.0	Nan
พะเยา	19	172,153.9	91,801.9	76,810.2	170.0	2,878.0	329.6	164.2	-	-	Phayao
พิจิตร	12	205,088.1	33,350.0	135,470.1	6,205.5	1,350.0	12,099.0	550.0	99.5	15,964.0	Phichit
พิษณุโลก	28	1,526,199.3	651,161.0	565,689.7	97,848.3	9,053.4	149,444.3	8,681.1	157.3	44,164.2	Phitsanulok
เพชรบูรณ์	14	216,704.0	88,500.0	80,931.9	-	44,825.0	2,352.8	94.3	-	-	Phetchabun
แพร่	24	361,774.4	200,580.2	131,617.9	11,890.6	792.8	14,105.8	1,757.9	-	1,029.2	Phrae
แม่ฮ่องสอน	103	787,546.1	379,773.1	351,179.8	9.0	32,411.5	4,412.6	7,090.8	86.1	12,583.2	Mae Hong Son
ลำปาง	23	878,827.4	408,666.7	395,080.6	15,859.5	10,549.6	36,703.1	9,392.9	-	2,575.0	Lampang
ลำพูน	4	10,713.7	7,066.5	2,849.9	-	12.0	785.3	-	-	-	Lamphun
สุโขทัย	25	304,556.2	182,188.4	109,399.7	85.5	5,173.0	3,489.1	2,959.6	-	1,260.9	Sukhothai
อุตรดิตถ์	26	516,984.3	143,791.0	235,644.3	1,602.3	3,098.1	18,420.3	82,987.7	25.6	31,415.0	Uttaradit
อุทัยธานี	4	32,213.7	7,300.0	11,640.0	1,420.9	361.8	9,855.0	1,636.0	-	-	Uthai Thani

ตาราง 22 มูลค่าสินทรัพย์ถาวรที่เปลี่ยนแปลงระหว่าง มกราคม -31 ธันวาคม 2550 จำแนกตามจังหวัด

TABLE 22 VALUE OF FIXED ASSETS CHANGED IN JANUARY-DECEMBER 31,2007 BY PROVINCE

จังหวัด	จำนวน โรงแรม/ เกสต์เฮาส์ Number of hotels/ guest houses	มูลค่าสินทรัพย์ ถาวรที่ซื้อหรือ ผลิตขึ้นใช้เอง Value of new or cost producing of fixed assets	มูลค่าสินทรัพย์ ถาวรที่ขาย Value of disposal of fixed assets	ค่าโอนกรรมสิทธิ์ Ownership transfer fee	Province
เหนือ	550	915,078.7	80,063.7	45.0	Northern
กำแพงเพชร	7	304.1	-	-	Kamphaeng Phet
เชียงใหม่	65	1,094.5	-	-	Chiang Rai
เชียงใหม่	132	851,886.7	78,139.5	-	Chiang Mai
ตาก	15	1,942.5	1,745.4	-	Tak
นครสวรรค์	39	5,146.8	-	-	Nakhon Sawan
น่าน	10	1,755.6	-	-	Nan
พะเยา	19	-	-	-	Phayao
พิจิตร	12	3,000.0	-	-	Phichit
พิษณุโลก	28	1,363.2	178.8	-	Phitsanulok
เพชรบูรณ์	14	7,000.0	-	-	Phetchabun
แพร่	24	4.2	-	-	Phrae
แม่ฮ่องสอน	103	2,925.0	-	-	Mae Hong Son
ลำปาง	23	350.2	-	-	Lampang
ลำพูน	4	60.0	-	-	Lamphun
สุโขทัย	25	2,312.5	-	-	Sukhothai
อุตรดิตถ์	26	35,260.5	-	-	Uttaradit
อุทัยธานี	4	672.9	-	45.0	Uthai Thani

**ภาคตะวันออกเฉียงเหนือ**

**NORTHEASTERN REGION**

## สารบัญตารางสถิติ

			หน้า
ตาราง	1	จำนวนและร้อยละของโรงแรมและเกสต์เฮาส์ จำแนกตามจังหวัด	167
ตาราง	2	จำนวนและร้อยละของโรงแรมและเกสต์เฮาส์ จำแนกตามรูปแบบการจัดตั้งตามกฎหมาย และจังหวัด	168
ตาราง	3	จำนวนและร้อยละของโรงแรมและเกสต์เฮาส์ จำแนกตามระยะเวลาในการดำเนินกิจการ และจังหวัด	169
ตาราง	4	จำนวนและร้อยละของโรงแรมและเกสต์เฮาส์ จำแนกตามเงินทุนจดทะเบียน และจังหวัด	170
ตาราง	5	จำนวนและร้อยละของห้องพัก จำแนกตามประเภทห้องพัก และจังหวัด	171
ตาราง	6	จำนวนและร้อยละของห้องสามัญ จำแนกตามประเภทห้องพัก และจังหวัด	172
ตาราง	7	จำนวนและร้อยละของผู้เข้าพักชาวไทยและชาวต่างประเทศ จำแนกตามจังหวัด	173
ตาราง	8	จำนวนและร้อยละของห้องประชุม/สัมมนา หรือห้องจัดเลี้ยง จำแนกตามขนาด ความจุ (คน) และจังหวัด	174
ตาราง	9	จำนวนและร้อยละของโรงแรมและเกสต์เฮาส์ที่มีการจัดประชุม/สัมมนา จำแนกตามจำนวนครั้งของการจัดประชุม/สัมมนา และจังหวัด	175
ตาราง	10	จำนวนและร้อยละของผู้เข้าร่วมประชุม/สัมมนา ตามจำนวนครั้งของการจัดประชุม/สัมมนา จำแนกตามจังหวัด	176
ตาราง	11.1	จำนวนผู้ใช้บริการภัตตาคาร/ห้องอาหารเฉลี่ยต่อวัน จำแนกตามผู้ใช้บริการ และจังหวัด	177
ตาราง	11.2	จำนวนผู้ใช้บริการภัตตาคาร/ห้องอาหารเฉลี่ยต่อวัน จำแนกตามผู้ใช้บริการ และจังหวัด	178
ตาราง	11.3	จำนวนผู้ใช้บริการสถานบันเทิงเฉลี่ยต่อวัน จำแนกตามผู้ใช้บริการ และจังหวัด	179
ตาราง	12	จำนวนและร้อยละของโรงแรมและเกสต์เฮาส์ จำแนกตามการมีสิ่งอำนวยความสะดวก บริการ ประเภทของสิ่งอำนวยความสะดวก และจังหวัด	180
ตาราง	13	จำนวนคนทำงานในโรงแรมและเกสต์เฮาส์ จำแนกตามลักษณะการจ้างงาน เพศ และจังหวัด	181
ตาราง	14	จำนวนคนทำงาน จำนวนห้องพักและจำนวนคนทำงานเฉลี่ยต่อห้องพัก จำแนกตามจังหวัด	182
ตาราง	15	ข้อมูลสถิติที่สำคัญ จำแนกตามจังหวัด	183

## สารบัญตารางสถิติ (ต่อ)

			หน้า
ตาราง	16	ค่าใช้จ่ายด้านบุคลากรในปี 2550 จำแนกตามจังหวัด	184
ตาราง	17	ค่าใช้จ่ายในการดำเนินงานของโรงแรมและเกสต์เฮาส์ในปี 2550 จำแนกตามจังหวัด	185
ตาราง	18	รายรับจากการดำเนินงานของโรงแรมและเกสต์เฮาส์ในปี 2550 จำแนกตามจังหวัด	204
ตาราง	19	มูลค่าสินทรัพย์หมุนเวียนของโรงแรมและเกสต์เฮาส์ ณ วันที่ 31 ธันวาคม 2550 จำแนกตามจังหวัด	205
ตาราง	20	มูลค่าหนี้สินของโรงแรมและเกสต์เฮาส์ ณ วันที่ 31 ธันวาคม 2550 จำแนกตามจังหวัด	206
ตาราง	21	มูลค่าตามบัญชีของสินทรัพย์ถาวร ณ วันที่ 31 ธันวาคม 2550 จำแนกตามจังหวัด	207
ตาราง	22	มูลค่าสินทรัพย์ถาวรที่เปลี่ยนแปลงระหว่าง มกราคม - 31 ธันวาคม 2550 จำแนกตามจังหวัด	208

## LIST OF STATISTICAL TABLES

			PAGE
TABLE	1	NUMBER AND PERCENTAGE OF HOTELS AND GUEST HOUSES BY PROVINCE	167
TABLE	2	NUMBER AND PERCENTAGE OF HOTELS AND GUEST HOUSES BY FORM OF LEGAL ORGANIZATION AND PROVINCE	168
TABLE	3	NUMBER AND PERCENTAGE OF HOTELS AND GUEST HOUSES BY PERIOD OF OPERATION AND PROVINCE	169
TABLE	4	NUMBER AND PERCENTAGE OF HOTELS AND GUEST HOUSES BY VALUE OF REGISTERED CAPITAL AND PROVINCE	170
TABLE	5	NUMBER AND PERCENTAGE OF ROOMS BY TYPE OF ROOM AND PROVINCE	171
TABLE	6	NUMBER AND PERCENTAGE OF COMMON ROOMS BY TYPE OF ROOM AND PROVINCE	172
TABLE	7	NUMBER AND PERCENTAGE OF GUEST BY NATIONALITY BY PROVINCE	173
TABLE	8	NUMBER AND PERCENTAGE OF MEETING/SEMINAR OR CONFERENCE ROOM BY CAPACITY (PERSONS) OF MEETING/SEMINAR OR CONFERENCE ROOM AND PROVINCE	174
TABLE	9	NUMBER AND PERCENTAGE OF HOTELS AND GUEST HOUSES OF MEETING/SEMINAR ROOMS BY NUMBER OF MEETING/SEMINAR ARRANGEMENT AND PROVINCE	175
TABLE	10	NUMBER AND PERCENTAGE OF MEETING/SEMINAR ATTENDANT ACCORDING TO TIMES OF MEETING/SEMINAR BY PROVINCE	176
TABLE	11.1	AVERAGE GUEST PER DAY IN THE RESTAURANT BY TYPE OF GUEST AND PROVINCE	177
TABLE	11.2	AVERAGE GUEST PER DAY IN THE ENTERTAINMENT LOUNGE BY TYPE OF GUEST AND PROVINCE	178
TABLE	11.3	AVERAGE GUEST PER DAY IN THE SOUVENIR SHOP BY TYPE OF GUEST AND PROVINCE	179
TABLE	12	NUMBER AND PERCENTAGE OF HOTELS AND GUEST HOUSES BY TYPE OF FACILITY PROVIDED AND PROVINCE	180

## LIST OF STATISTICAL TABLES (Cont'd)

			PAGE
TABLE	13	NUMBER OF PERSONS ENGAGED IN HOTELS AND GUEST HOUSES BY WORK STATUS, SEX AND PROVINCE	181
TABLE	14	NUMBER OF PERSONS ENGAGED, NUMBER OF ROOMS AND AVERAGE PERSONS ENGAGED PER ROOM BY PROVINCE	182
TABLE	15	PRINCIPAL STATISTICS BY PROVINCE	183
TABLE	16	REMUNERATION IN 2007 BY PROVINCE	184
TABLE	17	OPERATING EXPENSES OF HOTELS AND GUEST HOUSES BY PROVINCE	185
TABLE	18	RECEIPTS OF HOTELS AND GUEST HOUSES BY PROVINCE	204
TABLE	19	VALUE OF CURRENT ASSETS OF HOTELS AND GUEST HOUSES AS OF DECEMBER 31, 2007 BY PROVINCE	205
TABLE	20	VALUE OF LIABILITIES OF HOTELS AND GUEST HOUSES AS OF DECEMBER 31, 2007 BY PROVINCE	206
TABLE	21	BOOK VALUE OF FIXED ASSETS AS OF DECEMBER 31, 2007 BY PROVINCE	207
TABLE	22	VALUE OF FIXED ASSETS CHANGE IN JANUARY-DECEMBER 31, 2007 BY PROVINCE	208



ตาราง 1 จำนวนและร้อยละของโรงแรมและเกสต์เฮาส์ อำเภอตามจังหวัด

TABLE 1 NUMBER AND PERCENTAGE OF HOTELS AND GUEST HOUSES BY PROVINCE

จังหวัด	โรงแรม/เกสต์เฮาส์ Hotels/guest houses		ห้องพัก Room		Province
	จำนวน Number	ร้อยละ %	จำนวน Number	ร้อยละ %	
ตะวันออกเฉียงเหนือ	393	100.0	19,659	100.0	Northeastern
กาฬสินธุ์	8	2.0	338	1.7	Kalasin
ขอนแก่น	79	20.1	4,234	21.5	Khon Kaen
ชัยภูมิ	11	2.8	511	2.6	Chaiyaphum
นครพนม	21	5.3	736	3.8	Nakhon Phanom
นครราชสีมา	46	11.7	2,644	13.5	Nakhon Ratchasima
บุรีรัมย์	10	2.6	529	2.7	Buri Rum
มหาสารคาม	8	2.0	338	1.7	Maha Sarakham
มุกดาหาร	9	2.3	501	2.6	Mukdahan
ยโสธร	9	2.3	458	2.3	Yasothon
ร้อยเอ็ด	25	6.4	1,156	5.9	Roi-Et
เลย	6	1.5	243	1.2	Loei
ศรีสะเกษ	10	2.6	512	2.6	Si Sa Ket
สกลนคร	15	3.8	754	3.8	Sakon Nakhon
สุรินทร์	10	2.6	753	3.8	Surin
หนองคาย	43	10.9	1,314	6.7	Nong Khai
หนองบัวลำภู	14	3.6	236	1.2	Nong Bua Lam Phu
อำนาจเจริญ	5	1.3	179	0.9	Amnat Charoen
อุดรธานี	32	8.1	2,207	11.2	Udon Thani
อุบลราชธานี	32	8.1	2,016	10.3	Ubon Ratchathani

ตาราง 2 จำนวนและร้อยละของโรงแรมและเกสต์เฮาส์ จำแนกตามรูปแบบการจัดตั้งตามกฎหมาย และจังหวัด

TABLE 2 NUMBER AND PERCENTAGE OF HOTELS AND GUEST HOUSES BY FORM OF LEGAL ORGANIZATION AND PROVINCE

จังหวัด	รวม		ส่วนบุคคล		ห้างหุ้นส่วนสามัญ		บริษัทจำกัด		Province
	Total		ห้างหุ้นส่วนสามัญ		นิติบุคคล		บริษัทจำกัด (มหาชน)		
	จำนวน	ร้อยละ	จำนวน	ร้อยละ	จำนวน	ร้อยละ	จำนวน	ร้อยละ	
	Number	%	Number	%	Number	%	Number	%	
ตะวันออกเฉียงเหนือ	393	100.0	252	64.2	65	16.5	76	19.3	Northeastern
กาฬสินธุ์	8	100.0	6	75.0	1	12.5	1	12.5	Kalasin
ขอนแก่น	79	100.0	50	62.0	9	12.7	20	25.3	Khon Kaen
ชัยภูมิ	11	100.0	5	45.4	3	27.3	3	27.3	Chaiyaphum
นครพนม	21	100.0	18	85.7	-	-	3	14.3	Nakhon Phanom
นครราชสีมา	46	100.0	19	43.5	22	45.6	5	10.9	Nakhon Ratchasima
บุรีรัมย์	10	100.0	6	60.0	2	20.0	2	20.0	Buri Rum
มหาสารคาม	8	100.0	4	50.0	2	25.0	2	25.0	Maha Sarakham
มุกดาหาร	9	100.0	5	55.6	1	11.1	3	33.3	Mukdahan
ยโสธร	9	100.0	3	33.3	5	55.6	1	11.1	Yasothon
ร้อยเอ็ด	25	100.0	17	68.0	4	16.0	4	16.0	Roi-Et
เดช	6	100.0	5	83.3	1	16.7	-	-	Loei
ศรีสะเกษ	10	100.0	8	80.0	1	10.0	1	10.0	Si Sa Ket
สกลนคร	15	100.0	11	73.3	1	6.7	3	20.0	Saknon Nakhon
สุรินทร์	10	100.0	5	50.0	2	20.0	3	30.0	Surin
หนองคาย	43	100.0	38	88.4	1	2.3	4	9.3	Nong Khai
หนองบัวลำภู	14	100.0	11	78.6	2	14.3	1	7.1	Nong Bua Lam Phu
อำนาจเจริญ	5	100.0	4	80.0	-	-	1	20.0	Amnat Charoen
อุดรธานี	32	100.0	17	53.1	3	9.4	12	37.5	Udon Thani
อุบลราชธานี	32	100.0	20	62.5	5	15.6	7	21.9	Ubon Ratchathani

ตาราง 3 จำนวนและร้อยละของโรงแรมและเกสต์เฮาส์ จำนวนตามระยะเวลาในการดำเนินงาน และจังหวัด

TABLE 3 NUMBER AND PERCENTAGE OF HOTELS AND GUEST HOUSES BY PERIOD OF OPERATION AND PROVINCE

จังหวัด	รวม		ระยะเวลาในการดำเนินงาน (ปี) Period of operation (Years)								Province
	Total		< 5		5 - 9		10 - 19		≥ 20		
	จำนวน	ร้อยละ	จำนวน	ร้อยละ	จำนวน	ร้อยละ	จำนวน	ร้อยละ	จำนวน	ร้อยละ	
	Number	%	Number	%	Number	%	Number	%	Number	%	
ตะวันออกเฉียงเหนือ	393	100.0	36	9.1	42	10.7	108	27.6	207	52.6	Northeastern
กาฬสินธุ์	8	100.0	-	-	-	-	1	12.5	7	87.5	Kalasin
ขอนแก่น	79	100.0	19	24.0	12	15.2	18	22.8	30	38.0	Khon Kaen
ชัยภูมิ	11	100.0	2	18.2	2	18.2	1	9.1	6	54.5	Chaiyaphum
นครพนม	21	100.0	-	-	-	-	11	52.4	10	47.6	Nakhon Phanom
นครราชสีมา	46	100.0	2	4.4	-	-	11	23.9	33	71.7	Nakhon Ratchasima
บุรีรัมย์	10	100.0	-	-	-	-	3	30.0	7	70.0	Buri Rum
มหาสารคาม	8	100.0	-	-	2	25.0	-	-	6	75.0	Maha Sarakham
มุกดาหาร	9	100.0	-	-	-	-	4	44.4	5	55.6	Mukdahan
ยโสธร	9	100.0	4	44.5	-	-	3	33.3	2	22.2	Yasothon
ร้อยเอ็ด	25	100.0	3	12.0	3	12.0	10	40.0	9	36.0	Roi-Et
เลย	6	100.0	-	-	1	16.7	-	-	5	83.3	Loei
ศรีสะเกษ	10	100.0	-	-	-	-	1	10.0	9	90.0	Si Sa Ket
สกลนคร	15	100.0	-	-	-	-	2	13.3	13	86.7	Sakon Nakhon
สุรินทร์	10	100.0	-	-	-	-	2	20.0	8	80.0	Surin
หนองคาย	43	100.0	3	7.0	12	27.9	19	44.2	9	20.9	Nong Khai
หนองบัวลำภู	14	100.0	-	-	8	57.1	6	42.9	-	-	Nong Bua Lam Phu
อำนาจเจริญ	5	100.0	1	20.0	-	-	1	20.0	3	60.0	Amnat Charoen
อุดรธานี	32	100.0	2	6.3	1	3.1	8	25.0	21	65.6	Udon Thani
อุบลราชธานี	32	100.0	-	-	1	3.1	7	21.9	24	75.0	Ubon Ratchathani

ตาราง 4 จำนวนและร้อยละของโรงแรมและเกสต์เฮาส์ จำนวนตามเงินทุนจดทะเบียน และจังหวัด

TABLE 4 NUMBER AND PERCENTAGE OF HOTELS AND GUEST HOUSES BY VALUE OF REGISTERED CAPITAL AND PROVINCE

จังหวัด	รวม		เงินทุนจดทะเบียน (ล้านบาท) Value of registered capital (Million Baht)												Province
	Total		< 1		1 - 9		10 - 49		50 - 99		100 - 199		≥ 200		
	จำนวน	ร้อยละ	จำนวน	ร้อยละ	จำนวน	ร้อยละ	จำนวน	ร้อยละ	จำนวน	ร้อยละ	จำนวน	ร้อยละ	จำนวน	ร้อยละ	
	Number	%	Number	%	Number	%	Number	%	Number	%	Number	%	Number	%	
ตะวันออกเฉียงเหนือ	141	100.0	13	9.2	72	51.1	25	17.7	19	13.5	7	5.0	5	3.5	Northeastern
กาฬสินธุ์	2	100.0	-	-	1	50.0	-	-	-	-	1	50.0	-	-	Kalasin
ขอนแก่น	29	100.0	2	6.9	11	37.9	3	10.4	13	44.8	-	-	-	-	Khon Kaen
ชัยภูมิ	6	100.0	-	-	5	83.3	1	16.7	-	-	-	-	-	-	Chaiyaphum
นครพนม	3	100.0	2	66.7	-	-	-	-	1	33.3	-	-	-	-	Nakhon Phanom
นครราชสีมา	27	100.0	5	18.5	18	66.7	2	7.4	-	-	-	-	2	7.4	Nakhon Ratchasima
บุรีรัมย์	4	100.0	-	-	2	50.0	2	50.0	-	-	-	-	-	-	Buri Rum
มหาสารคาม	4	100.0	-	-	-	-	4	100.0	-	-	-	-	-	-	Maha Sarakham
มุกดาหาร	4	100.0	-	-	1	25.0	1	25.0	-	-	2	50.0	-	-	Mukdahan
ยโสธร	6	100.0	-	-	4	66.6	1	16.7	-	-	1	16.7	-	-	Yasothon
ร้อยเอ็ด	8	100.0	1	12.5	4	50.0	2	25.0	-	-	-	-	1	12.5	Roi-Et
เลย	1	100.0	-	-	1	100.0	-	-	-	-	-	-	-	-	Loei
ศรีสะเกษ	2	100.0	-	-	2	100.0	-	-	-	-	-	-	-	-	Si Sa Ket
สกลนคร	4	100.0	-	-	2	50.0	1	25.0	1	25.0	-	-	-	-	Sakon Nakhon
สุรินทร์	5	100.0	-	-	2	40.0	1	20.0	1	20.0	1	20.0	-	-	Surin
หนองคาย	5	100.0	-	-	3	60.0	1	20.0	-	-	-	-	1	20.0	Nong Khai
หนองบัวลำภู	3	100.0	-	-	3	100.0	-	-	-	-	-	-	-	-	Nong Bua Lam Phu
อำนาจเจริญ	1	100.0	-	-	1	100.0	-	-	-	-	-	-	-	-	Amnat Charoen
อุดรธานี	15	100.0	1	6.7	6	39.9	3	20.0	3	20.0	1	6.7	1	6.7	Udon Thani
อุบลราชธานี	12	100.0	2	16.7	6	50.0	3	25.0	-	-	1	8.3	-	-	Ubon Ratchathani

ตาราง 5 จำนวนและร้อยละของห้องพัก จำแนกตามประเภทห้องพัก และจังหวัด

TABLE 5 NUMBER AND PERCENTAGE OF ROOMS BY TYPE OF ROOM AND PROVINCE

จังหวัด	จำนวนโรงแรม/ เกสต์เฮาส์ Number of hotels/guest houses	รวม		ห้องชุด		ห้องสามัญ		Province
		Total		Suite room		Common room		
		จำนวน Number	ร้อยละ %	จำนวน Number	ร้อยละ %	จำนวน Number	ร้อยละ %	
ตะวันออกเฉียงเหนือ	393	19,659	100.0	691	3.5	18,968	96.5	Northeastern
กาฬสินธุ์	8	338	100.0	5	1.5	333	98.5	Kalasin
ขอนแก่น	79	4,234	100.0	108	2.6	4,126	97.4	Khon Kaen
ชัยภูมิ	11	511	100.0	10	2.0	501	98.0	Chaiyaphum
นครพนม	21	736	100.0	12	1.6	724	98.4	Nakhon Phanom
นครราชสีมา	46	2,644	100.0	44	1.7	2,600	98.3	Nakhon Ratchasima
บุรีรัมย์	10	529	100.0	4	0.8	525	99.2	Buri Rum
มหาสารคาม	8	338	100.0	8	2.4	330	97.6	Maha Sarakham
มุกดาหาร	9	501	100.0	8	1.6	493	98.4	Mukdahan
ยโสธร	9	458	100.0	15	3.3	443	96.7	Yasothon
ร้อยเอ็ด	25	1,156	100.0	24	2.1	1,132	97.9	Roi-Et
เลย	6	243	100.0	-	-	243	100.0	Loei
ศรีสะเกษ	10	512	100.0	-	-	512	100.0	Si Sa Ket
สกลนคร	15	754	100.0	12	1.6	742	98.4	Sakon Nakhon
สุรินทร์	10	753	100.0	6	0.8	747	99.2	Surin
หนองคาย	43	1,314	100.0	42	3.2	1,272	96.8	Nong Khai
หนองบัวลำภู	14	236	100.0	13	5.5	223	94.5	Nong Bua Lam Phu
อำนาจเจริญ	5	179	100.0	6	3.3	173	96.7	Amnat Charoen
อุดรธานี	32	2,207	100.0	332	15.0	1,875	85.0	Udon Thani
อุบลราชธานี	32	2,016	100.0	42	2.1	1,974	97.9	Ubon Ratchathani

ตาราง 6 จำนวนและร้อยละของห้องสามัญ อำเภอตามประเภทห้องพัก และจังหวัด

TABLE 6 NUMBER AND PERCENTAGE OF COMMON ROOMS BY TYPE OF ROOM AND PROVINCE

จังหวัด	ห้องสามัญ Common room																					Province
	ห้องเตียงเดี่ยว Double bedded room								ห้องเตียงคู่ Twin bedded room						อื่น ๆ Other room							
	รวม		ห้องพักที่มี		ห้องพักที่ไม่มี		รวม		ห้องพักที่มี		ห้องพักที่ไม่มี		รวม		ห้องพักที่มี		ห้องพักที่ไม่มี					
	จำนวน	ร้อยละ	จำนวน	ร้อยละ	จำนวน	ร้อยละ	จำนวน	ร้อยละ	จำนวน	ร้อยละ	จำนวน	ร้อยละ	จำนวน	ร้อยละ	จำนวน	ร้อยละ	จำนวน	ร้อยละ	จำนวน	ร้อยละ		
ตะวันออกเฉียงเหนือ	18,968	100.0	8,637	45.5	5,819	67.4	2,818	32.6	9,856	52.0	8,759	88.9	1,097	11.1	475	2.5	391	82.3	84	17.7	Northeastern	
กาฬสินธุ์	333	100.0	108	32.4	44	40.7	64	59.3	179	53.8	166	92.7	13	7.3	46	13.8	30	65.2	16	34.8	Kalasin	
ขอนแก่น	4,126	100.0	1,896	45.9	1,505	79.4	391	20.6	2,095	50.8	1,953	93.2	142	6.8	135	3.3	97	71.9	38	28.1	Khon Kaen	
ชัยภูมิ	501	100.0	281	56.1	172	61.2	109	38.8	216	43.1	192	88.9	24	11.1	4	0.8	4	100.0	-	-	Chaiyaphum	
นครพนม	724	100.0	325	44.9	218	67.1	107	32.9	399	55.1	355	89.0	44	11.0	-	-	-	-	-	-	Nakhon Phanom	
นครราชสีมา	2,600	100.0	1,330	51.2	907	68.2	423	31.8	1,092	42.0	945	86.5	147	13.5	178	6.8	178	100.0	-	-	Nakhon Ratchasima	
บุรีรัมย์	525	100.0	275	52.4	138	50.2	137	49.8	228	43.4	166	72.8	62	27.2	22	4.2	22	100.0	-	-	Buri Rum	
มหาสารคาม	330	100.0	85	25.8	52	61.2	33	38.8	245	74.2	235	95.9	10	4.1	-	-	-	-	-	-	Maha Sarakham	
มุกดาหาร	493	100.0	153	31.0	106	69.3	47	30.7	340	69.0	281	82.6	59	17.4	-	-	-	-	-	-	Mukdahan	
ยโสธร	443	100.0	326	73.6	314	96.3	12	3.7	117	26.4	106	90.6	11	9.4	-	-	-	-	-	-	Yasothon	
ร้อยเอ็ด	1,132	100.0	585	51.7	426	72.8	159	27.2	527	46.5	480	91.1	47	8.9	20	1.8	20	100.0	-	-	Roi-Et	
เลย	243	100.0	150	61.7	49	32.7	101	67.3	93	38.3	46	49.5	47	50.5	-	-	-	-	-	-	Loei	
ศรีสะเกษ	512	100.0	274	53.5	133	48.5	141	51.5	238	46.5	212	89.1	26	10.9	-	-	-	-	-	-	Si Sa Ket	
สกลนคร	742	100.0	261	35.2	151	57.9	110	42.1	450	60.6	399	88.7	51	11.3	31	4.2	18	58.1	13	41.9	Sakon Nakhon	
สุรินทร์	747	100.0	346	46.3	152	43.9	194	56.1	401	53.7	339	84.5	62	15.5	-	-	-	-	-	-	Surin	
หนองคาย	1,272	100.0	624	49.1	433	69.4	191	30.6	625	49.1	578	92.5	47	7.5	23	1.8	18	78.3	5	21.7	Nong Khai	
หนองบัวลำภู	223	100.0	153	68.6	86	56.2	67	43.8	70	31.4	67	95.7	3	4.3	-	-	-	-	-	-	Nong Bua Lam Phu	
อำนาจเจริญ	173	100.0	102	59.0	76	74.5	26	25.5	71	41.0	58	81.7	13	18.3	-	-	-	-	-	-	Amnat Charoen	
อุตรธานี	1,875	100.0	654	34.9	410	62.7	244	37.3	1,217	64.9	1,176	96.6	41	3.4	4	0.2	4	100.0	-	-	Udon Thani	
อุบลราชธานี	1,974	100.0	709	35.9	447	63.0	262	37.0	1,253	63.5	1,005	80.2	248	19.8	12	0.6	-	-	12	100.0	Ubon Ratchathani	

ตาราง 7 จำนวนและร้อยละของผู้เข้าพักชาวไทยและชาวต่างประเทศ จำนวนตามจังหวัด

TABLE 7 NUMBER AND PERCENTAGE OF GUEST BY NATIONALITY BY PROVINCE

จังหวัด	จำนวนโรงแรม/ เกสต์เฮาส์ Number of hotels/ guest houses	รวม		ผู้เข้าพักชาวไทย Thai guest						ผู้เข้าพักชาวต่างประเทศ Foreigner guest		Province
		จำนวน	ร้อยละ	รวม		คนในพื้นที่		คนนอกพื้นที่		จำนวน	ร้อยละ	
				จำนวน	ร้อยละ	จำนวน	ร้อยละ	จำนวน	ร้อยละ			
ตะวันออกเฉียงเหนือ	393	5,145,640	100.0	4,558,772	88.6	1,347,408	29.6	3,211,364	70.4	586,868	11.4	Northeastern
กาฬสินธุ์	8	35,387	100.0	35,064	99.1	5,514	15.7	29,550	84.3	323	0.9	Kasin
ขอนแก่น	79	1,509,419	100.0	1,369,392	90.7	550,852	40.2	818,540	59.8	140,027	9.3	Khon Kaen
ชัยภูมิ	11	240,827	100.0	214,704	89.2	15,708	7.3	198,996	92.7	26,123	10.8	Chayaphum
นครพนม	21	131,999	100.0	126,188	95.6	36,210	28.7	89,978	71.3	5,811	4.4	Nakhon Phanom
นครราชสีมา	46	467,081	100.0	399,824	85.6	152,854	38.2	246,970	61.8	67,257	14.4	Nakhin Ratchasima
บุรีรัมย์	10	142,203	100.0	134,987	94.9	27,638	20.5	107,349	79.5	7,216	5.1	Buri Ram
มหาสารคาม	8	78,295	100.0	74,303	94.9	10,352	13.9	63,951	86.1	3,992	5.1	Maha Sarakham
มุกดาหาร	9	85,488	100.0	67,714	79.2	21,946	32.4	45,768	67.6	17,774	20.8	Mukdahan
ยโสธร	9	85,261	100.0	81,500	95.6	18,894	23.2	62,606	76.8	3,761	4.4	Yasothon
ร้อยเอ็ด	25	291,395	100.0	286,645	98.4	72,327	25.2	214,318	74.8	4,750	1.6	Roi-Et
เลย	6	47,196	100.0	45,068	95.5	2,086	4.6	42,982	95.4	2,128	4.5	Loei
ศรีสะเกษ	10	196,831	100.0	177,939	90.4	71,556	40.2	106,383	59.8	18,892	9.6	Si Sa Ket
สกลนคร	15	94,411	100.0	91,301	96.7	18,909	20.7	72,392	79.3	3,110	3.3	Sakon Nakhon
สุรินทร์	10	399,876	100.0	345,540	86.4	64,813	18.8	280,727	81.2	54,336	13.6	Surin
หนองคาย	43	265,500	100.0	223,839	84.3	56,085	25.1	167,754	74.9	41,661	15.7	Nong Khai
หนองบัวลำภู	14	39,862	100.0	37,386	93.8	22,361	59.8	15,025	40.2	2,476	6.2	Nong Bua Lam Phu
อำนาจเจริญ	5	29,310	100.0	28,515	97.3	9,280	32.5	19,235	67.5	795	2.7	Amnat Charoen
อุดรธานี	32	605,429	100.0	471,137	77.8	103,902	22.1	367,235	78.0	134,292	22.2	Udon Thani
อุบลราชธานี	32	399,870	100.0	347,726	87.0	86,121	24.8	261,605	75.2	52,144	13.0	Ubon Ratchathani

ตาราง 8 จำนวนและร้อยละของห้องประชุม/สัมมนา หรือห้องจัดเลี้ยง จำแนกตามขนาดความจุ (คน) และจังหวัด

TABLE 8 NUMBER AND PERCENTAGE OF MEETING/SEMINAR OR CONFERENCE ROOM BY CAPACITY (PERSONS) OF MEETING/SEMINAR OR CONFERENCE ROOM AND PROVINCE

จังหวัด	จำนวนโรงแรมและเกสต์เฮาส์ ที่มีห้องประชุม/สัมมนา Number of hotels/guest houses with meeting/ seminar rooms	ขนาดความจุ (คน) ของห้องประชุม/สัมมนา หรือห้องจัดเลี้ยง Capacity (persons) of meeting/seminar or conference room														Province
		รวม Total		1 - 49		50 - 199		200 - 299		300 - 399		400 - 499		≥ 500		
		จำนวน	ร้อยละ	จำนวน	ร้อยละ	จำนวน	ร้อยละ	จำนวน	ร้อยละ	จำนวน	ร้อยละ	จำนวน	ร้อยละ	จำนวน	ร้อยละ	
		Number	%	Number	%	Number	%	Number	%	Number	%	Number	%	Number	%	
ตะวันออกเฉียงเหนือ	104	423	100.0	56	13.2	159	37.6	39	9.2	49	11.6	22	5.2	98	23.2	Northeastern
กาฬสินธุ์	2	11	100.0	1	9.1	3	27.3	-	-	-	-	-	-	7	63.6	Kasin
ขอนแก่น	26	110	100.0	2	1.8	43	39.1	3	2.7	20	18.2	11	10.0	31	28.2	Kon Kaen
ชัยภูมิ	5	19	100.0	-	-	9	47.3	1	5.3	-	-	1	5.3	8	42.1	Chaiyaphum
นครพนม	5	17	100.0	5	29.4	9	52.9	-	-	-	-	2	11.8	1	5.9	Nakhon Phanom
นครราชสีมา	9	30	100.0	11	36.6	9	30.0	2	6.7	2	6.7	2	6.7	4	13.3	Nakhon Ratchasima
บุรีรัมย์	2	10	100.0	1	10.0	4	40.0	3	30.0	-	-	-	-	2	20.0	Buri Ram
มหาสารคาม	4	24	100.0	6	25.0	6	25.0	4	16.7	-	-	-	-	8	33.3	Maha Sarakham
มุกดาหาร	2	6	100.0	-	-	4	66.7	-	-	-	-	-	-	2	33.3	Mukdahan
ยโสธร	3	7	100.0	1	14.3	5	71.4	-	-	-	-	-	-	1	14.3	Yasothon
ร้อยเอ็ด	6	26	100.0	2	7.7	13	50.0	-	-	4	15.4	1	3.9	6	23.0	Roi-Et
เลย	-	-	-	-	-	-	-	-	-	-	-	-	-	-	-	Loei
ศรีสะเกษ	3	9	100.0	2	22.2	4	44.5	1	11.1	-	-	1	11.1	1	11.1	Si Sa Ket
สกลนคร	4	23	100.0	7	30.4	9	39.1	2	8.7	3	13.1	-	-	2	8.7	Sakon Nakhon
สุรินทร์	3	14	100.0	3	21.4	7	50.0	-	-	2	14.3	-	-	2	14.3	Surin
หนองคาย	8	25	100.0	4	16.0	12	48.0	5	20.0	1	4.0	1	4.0	2	8.0	Nong Khai
หนองบัวลำภู	1	2	100.0	-	-	1	50.0	1	50.0	-	-	-	-	-	-	Nong Bua Lam Phu
อำนาจเจริญ	3	6	100.0	-	-	4	66.7	-	-	2	33.3	-	-	-	-	Amnat Charoen
อุดรธานี	10	50	100.0	6	12.0	11	22.0	12	24.0	4	8.0	-	-	17	34.0	Udon Thani
อุบลราชธานี	8	34	100.0	5	14.7	6	17.6	5	14.7	11	32.4	3	8.8	4	11.8	Ubon



ตาราง 9 จำนวนและร้อยละของโรงแรมและเกสต์เฮาส์ที่มีการจัดประชุม/สัมมนา จำนวนตามจำนวนครั้งของการจัดประชุม/สัมมนา และจังหวัด

TABLE 9 NUMBER AND PERCENTAGE OF HOTELS AND GUEST HOUSES OF MEETING/SEMINAR ROOMS BY NUMBER OF MEETING/SEMINAR ARRANGEMENT AND PROVINCE

จังหวัด	จำนวนโรงแรมและเกสต์เฮาส์ ที่มีห้องประชุม/สัมมนา Number of hotels/guest houses with meeting/ seminar rooms	จำนวนครั้งในการจัดประชุม/สัมมนา Number of meeting/seminar arrangement												จำนวนการประชุม เฉลี่ยต่อโรงแรมที่มี การจัดการประชุม Average number of arrangement per hotel	Province
		รวม Total		1 - 9		10 - 39		40 - 69		70 - 99		≥ 100			
		จำนวน Number	ร้อยละ %	จำนวน Number	ร้อยละ %	จำนวน Number	ร้อยละ %	จำนวน Number	ร้อยละ %	จำนวน Number	ร้อยละ %	จำนวน Number	ร้อยละ %		
ตะวันออกเฉียงเหนือ	104	95	100.0	18	18.9	19	20.0	9	9.5	3	3.2	46	48.4	329.4	Northeastern
กาฬสินธุ์	2	2	100.0	-	-	1	50.0	1	50.0	-	-	-	-	37.4	Kalasin
ขอนแก่น	26	23	100.0	10	43.5	-	-	3	13.0	-	-	10	43.5	808.1	Khon Kaen
ชัยภูมิ	5	4	100.0	2	50.0	1	25.0	-	-	-	-	1	25.0	262.7	Chaiyaphum
นครพนม	5	4	100.0	-	-	1	25.0	-	-	-	-	3	75.0	91.9	Nakhon Phanom
นครราชสีมา	9	7	100.0	1	14.3	2	28.6	-	-	-	-	4	57.1	147.8	Nakhon Ratchasima
บุรีรัมย์	2	2	100.0	-	-	1	50.0	-	-	-	-	1	50.0	193.0	Buri Rum
มหาสารคาม	4	4	100.0	-	-	-	-	-	-	-	-	4	100.0	430.0	Maha Sarakham
มุกดาหาร	2	2	100.0	-	-	-	-	-	-	-	-	2	100.0	200.0	Mukdahan
ยโสธร	3	3	100.0	1	33.4	1	33.3	-	-	-	-	1	33.3	110.0	Yasothon
ร้อยเอ็ด	6	6	100.0	1	16.7	-	-	-	-	-	-	5	83.3	288.0	Roi-Et
เลย	-	-	-	-	-	-	-	-	-	-	-	-	-	-	Loei
ศรีสะเกษ	3	3	100.0	-	-	2	66.7	-	-	-	-	1	33.3	145.9	Si Sa Ket
สกลนคร	4	4	100.0	-	-	1	25.0	-	-	-	-	3	75.0	309.3	Sakon Nakhon
สุรินทร์	3	3	100.0	1	33.3	-	-	-	-	-	-	2	66.7	264.3	Surin
หนองคาย	8	8	100.0	-	-	4	50.0	2	25.0	-	-	2	25.0	76.6	Nong Khai
หนองบัวลำภู	1	1	100.0	-	-	-	-	-	-	-	-	1	100.0	240.0	Nong Bua Lam Phu
อำนาจเจริญ	3	3	100.0	1	33.4	1	33.3	-	-	-	-	1	33.3	45.7	Amnat Charoen
อุดรธานี	10	8	100.0	-	-	1	12.5	2	25.0	1	12.5	4	50.0	227.7	Udon Thani
อุบลราชธานี	8	8	100.0	1	12.5	3	37.5	1	12.5	2	25.0	1	12.5	63.4	Ubon Ratchathani

ตาราง 10 จำนวนและร้อยละของผู้เข้าร่วมประชุม/สัมมนา ตามจำนวนครั้งของการจัดประชุม/สัมมนา จำแนกตามจังหวัด

TABLE 10 NUMBER AND PERCENTAGE OF MEETING/SEMINAR ATTENDANT ACCORDING TO TIMES OF MEETING/SEMINAR BY PROVINCE.

จังหวัด	จำนวนโรงแรมและเกสต์เฮาส์		จำนวนผู้เข้าร่วมประชุม/สัมมนา ตามจำนวนครั้งของการจัดประชุม/สัมมนา										จำนวนผู้เข้าร่วมประชุม/สัมมนา เฉลี่ยต่อครั้ง	Province		
	Number of hotels/guest houses		Number of attendant according to times of meeting/seminar													
	มีห้องประชุม/สัมมนา การจัดประชุม/สัมมนา		รวม	1 - 9		10 - 39		40 - 69		70 - 99		≥ 100				
	With meeting/ seminar room	With holding meeting/ seminar	จำนวน	ร้อยละ	จำนวน	ร้อยละ	จำนวน	ร้อยละ	จำนวน	ร้อยละ	จำนวน	ร้อยละ			จำนวน	ร้อยละ
ตะวันออกเฉียงเหนือ	104	95	3,538,689	100.0	15,481	0.5	49,715	1.4	239,717	6.8	216,170	6.1	3,009,606	85.2	112.9	Northeastern
กาฬสินธุ์	2	2	91,120	100.0	-	-	1,120	1.2	90,000	98.8	-	-	-	-	1,125.0	Kalasin
ขอนแก่น	26	23	1,312,429	100.0	12,429	1.0	-	-	22,500	1.7	-	-	1,277,500	97.3	71.3	Khon Kaen
ชัยภูมิ	5	4	23,966	100.0	100	0.4	14,000	58.4	-	-	-	-	9,866	41.2	24.9	Chaiyaphum
นครพนม	5	4	27,303	100.0	-	-	50	0.2	-	-	-	-	27,253	99.8	81.0	Nakhon Phanom
นครราชสีมา	9	7	156,114	100.0	933	0.6	1,800	1.2	-	-	-	-	153,381	98.2	150.9	Nakhon Ratchasima
บุรีรัมย์	2	2	17,000	100.0	-	-	2,000	11.8	-	-	-	-	15,000	88.2	44.0	Buri Ram
มหาสารคาม	4	4	286,000	100.0	-	-	-	-	-	-	-	-	286,000	100.0	166.3	Maha Sarakham
มุกดาหาร	2	2	60,000	100.0	-	-	-	-	-	-	-	-	60,000	100.0	150.0	Mukdahan
ยโสธร	3	3	49,134	100.0	400	0.8	1,250	2.5	-	-	-	-	47,484	96.7	148.9	Yasothon
ร้อยเอ็ด	6	6	291,090	100.0	250	0.1	-	-	-	-	-	-	290,840	99.9	168.5	Roi-Et
เลย	-	-	-	-	-	-	-	-	-	-	-	-	-	-	-	Loei
ศรีสะเกษ	3	3	84,214	100.0	-	-	4,214	5.0	-	-	-	-	80,000	95.0	183.7	Si Sa Ket
สกลนคร	4	4	132,608	100.0	-	-	2,349	1.8	-	-	-	-	130,259	98.2	107.2	Sakon Nakhon
สุรินทร์	3	3	227,392	100.0	580	0.3	-	-	-	-	-	-	226,812	99.7	286.8	Surin
หนองคาย	8	8	160,622	100.0	-	-	5,166	3.2	16,567	10.3	-	-	138,889	86.5	256.6	Nong Khai
หนองบัวลำภู	1	1	48,000	100.0	-	-	-	-	-	-	-	-	48,000	100.0	200.0	Nong Bua Lam Phu
อำนาจเจริญ	3	3	12,500	100.0	700	5.6	1,800	14.4	-	-	-	-	10,000	80.0	91.2	Amnat Charoen
อุดรธานี	10	8	395,108	100.0	-	-	1,666	0.4	106,400	26.9	118,720	30.1	168,322	42.6	211.6	Udon Thani
อุบลราชธานี	8	8	156,089	100.0	89	0.1	14,300	9.2	4,250	2.7	97,450	62.4	40,000	25.6	303.5	Ubon Ratchathani

ตาราง 11.1 จำนวนผู้ใช้บริการภัตตาคาร/ห้องอาหารเฉลี่ยต่อวัน จำแนกตามผู้ใช้บริการ และจังหวัด

TABLE 11.1 AVERAGE GUEST PER DAY IN THE RESTAURANT BY TYPE OF GUEST AND PROVINCE

จังหวัด	ผู้ใช้บริการ Guest				จำนวนผู้ใช้บริการ เฉลี่ยต่อวัน Average guest per day	Province
	ชาวไทย Thai		ชาวต่างประเทศ Foreigner			
	จำนวน Number	ร้อยละ %	จำนวน Number	ร้อยละ %		
ตะวันออกเฉียงเหนือ	6,838	87.3	995	12.7	7,833	Northeastern
กาฬสินธุ์	105	77.8	30	22.2	135	Kalasin
ขอนแก่น	2,300	89.4	272	10.6	2,572	Khon Kaen
ชัยภูมิ	239	97.2	7	2.8	246	Chaiyaphum
นครพนม	154	95.1	8	4.9	162	Nakhon Phanom
นครราชสีมา	769	81.9	170	18.1	939	Nakhon Ratchasima
บุรีรัมย์	170	84.2	32	15.8	202	Buri Rum
มหาสารคาม	100	83.3	20	16.7	120	Maha Sarakham
มุกดาหาร	58	69.0	26	31.0	84	Mukdahan
ยโสธร	70	100.0	-	-	70	Yasothon
ร้อยเอ็ด	475	89.6	55	10.4	530	Roi-Et
เลย	2	50.0	2	50.0	4	Loei
ศรีสะเกษ	320	89.4	38	10.6	358	Si Sa Ket
สกลนคร	236	97.1	7	2.9	243	Sakon Nakhon
สุรินทร์	135	90.0	15	10.0	150	Surin
หนองคาย	525	79.8	133	20.2	658	Nong Khai
หนองบัวลำภู	32	80.0	8	20.0	40	Nong Bua Lam Phu
อำนาจเจริญ	38	62.3	23	37.7	61	Amnat Charoen
อุดรธานี	649	88.1	88	11.9	737	Udon Thani
อุบลราชธานี	461	88.3	61	11.7	522	Ubon Ratchathani

ตาราง 11.2 จำนวนผู้ให้บริการสถานบันเทิงเฉลี่ยต่อวัน จำนวนตามผู้ให้บริการ และจังหวัด

TABLE 11.2 AVERAGE GUEST PER DAY IN THE ENTERTAINMENT LOUNGE BY TYPE OF GUEST AND PROVINCE

จังหวัด	ผู้ให้บริการ Guest				จำนวนผู้ให้บริการ เฉลี่ยต่อวัน Average guest per day	Province
	ชาวไทย Thai		ชาวต่างประเทศ Foreigner			
	จำนวน Number	ร้อยละ %	จำนวน Number	ร้อยละ %		
ตะวันออกเฉียงเหนือ	6,004	89.3	722	10.7	6,726	Northeastern
กาฬสินธุ์	270	90.0	30	10.0	300	Kalasin
ขอนแก่น	2,190	93.7	147	6.3	2,337	Khon Kaen
ชัยภูมิ	304	76.0	96	24.0	400	Chaiyaphum
นครพนม	48	100.0	-	-	48	Nakhon Phanom
นครราชสีมา	353	75.9	112	24.1	465	Nakhon Ratchasima
บุรีรัมย์	81	96.4	3	3.6	84	Buri Ram
มหาสารคาม	438	99.5	2	0.5	440	Maha Sarakham
มุกดาหาร	30	60.0	20	40.0	50	Mukdahan
ยโสธร	110	100.0	-	-	110	Yasothon
ร้อยเอ็ด	179	96.8	6	3.2	185	Roi-Et
เลย	-	-	-	-	-	Loei
ศรีสะเกษ	110	73.3	40	26.7	150	Si Sa Ket
สกลนคร	227	98.7	3	1.3	230	Sakon Nakhon
สุรินทร์	68	89.5	8	10.5	76	Surin
หนองคาย	288	72.0	112	28.0	400	Nong Khai
หนองบัวลำภู	-	-	-	-	-	Nong Bua Lam Phu
อำนาจเจริญ	3	100.0	-	-	3	Amnat Charoen
อุดรธานี	905	92.3	75	7.7	980	Udon Thani
อุบลราชธานี	400	85.5	68	14.5	468	Ubon Ratchathani

ตาราง 11.3 จำนวนผู้ให้บริการร้านขายของที่ระลึกเฉลี่ยต่อวัน จำแนกตามผู้ให้บริการ และจังหวัด

TABLE 11.3 AVERAGE GUEST PER DAY IN THE SOUVENIR SHOP BY TYPE OF GUEST AND PROVINCE

จังหวัด	ผู้ให้บริการ Guest				จำนวนผู้ให้บริการ เฉลี่ยต่อวัน Average guest per day	Province
	ชาวไทย Thai		ชาวต่างประเทศ Foreigner			
	จำนวน Number	ร้อยละ %	จำนวน Number	ร้อยละ %		
ตะวันออกเฉียงเหนือ	453	72.1	176	27.9	629	Northeastern
กาฬสินธุ์	54	90.0	6	10.0	60	Kalasin
ขอนแก่น	-	-	-	-	-	Khon Kaen
ชัยภูมิ	53	100.0	-	-	53	Chaiyaphum
นครพนม	-	-	-	-	-	Nakhon Phanom
นครราชสีมา	-	-	-	-	-	Nakhon Ratchasima
บุรีรัมย์	62	95.4	3	4.6	65	Buri Rum
มหาสารคาม	-	-	-	-	-	Maha Sarakham
มุกดาหาร	-	-	-	-	-	Mukdahan
ยโสธร	20	100.0	-	-	20	Yasothon
ร้อยเอ็ด	3	100.0	-	-	3	Roi-Et
เลย	-	-	-	-	-	Loei
ศรีสะเกษ	-	-	-	-	-	Si Sa Ket
สกลนคร	5	100.0	-	-	5	Sakon Nakhon
สุรินทร์	-	-	-	-	-	Surin
หนองคาย	103	59.5	70	40.5	173	Nong Khai
หนองบัวลำภู	-	-	-	-	-	Nong Bua Lam Phu
อำนาจเจริญ	9	90.0	1	10.0	10	Amnat Charoen
อุดรธานี	24	60.0	16	40.0	40	Udon Thani
อุบลราชธานี	120	60.0	80	40.0	200	Ubon Ratchathani

ตาราง 12 จำนวนและร้อยละของโรงแรมและเกสต์เฮาส์ จำแนกตามการมีสิ่งอำนวยความสะดวกบริการ ประเภทของสิ่งอำนวยความสะดวก และจังหวัด  
 TABLE 12 NUMBER AND PERCENTAGE OF HOTELS AND GUEST HOUSES BY TYPE OF FACILITY PROVIDED AND PROVINCE

จังหวัด	รวม		ไม่มีบริการ		มีบริการ		ประเภทสิ่งอำนวยความสะดวกที่มีบริการในโรงแรม/เกสต์เฮาส์ Type of facility provided in the hotels/guest houses						Province
	Total		สิ่งอำนวยความสะดวก		สิ่งอำนวยความสะดวก		ศูนย์สุขภาพ		สระว่ายน้ำ		บริการทางการสื่อสาร		
	จำนวน	ร้อยละ	จำนวน	ร้อยละ	จำนวน	ร้อยละ	จำนวน	ร้อยละ	จำนวน	ร้อยละ	จำนวน	ร้อยละ	
	Number	%	Number	%	Number	%	Number	%	Number	%	Number	%	
ตะวันออกเฉียงเหนือ	393	100.0	294	74.8	99	25.2	19	19.2	34	34.3	76	76.8	Northeastern
กาฬสินธุ์	8	100.0	7	87.5	1	12.5	-	-	1	100.0	1	100.0	Kalasin
ขอนแก่น	79	100.0	57	72.2	22	27.8	3	13.6	4	18.2	19	86.4	Khon Kaen
ชัยภูมิ	11	100.0	6	54.5	5	45.5	1	20.0	1	20.0	5	100.0	Chaiyaphum
นครพนม	21	100.0	18	85.7	3	14.3	-	-	2	66.7	2	66.7	Nakhon Phanom
นครราชสีมา	46	100.0	32	69.6	14	30.4	2	14.3	7	50.0	9	64.3	Nakhon Ratchasima
บุรีรัมย์	10	100.0	9	90.0	1	10.0	-	-	1	100.0	1	100.0	Buri Rum
มหาสารคาม	8	100.0	6	75.0	2	25.0	2	100.0	-	-	-	-	Maha Sarakham
มุกดาหาร	9	100.0	4	44.4	5	55.6	2	40.0	2	40.0	5	100.0	Mukdahan
ยโสธร	9	100.0	6	66.7	3	33.3	2	66.7	1	33.3	2	66.7	Yasothon
ร้อยเอ็ด	25	100.0	18	72.0	7	28.0	1	14.3	1	14.3	7	100.0	Roi-Et
เดช	6	100.0	6	100.0	-	-	-	-	-	-	-	-	Loei
ศรีสะเกษ	10	100.0	10	100.0	-	-	-	-	-	-	-	-	Si Sa Ket
สกลนคร	15	100.0	11	73.3	4	26.7	1	25.0	-	-	3	75.0	Sakon Nakhon
สุรินทร์	10	100.0	1	10.0	9	90.0	-	-	2	22.2	8	88.9	Surin
หนองคาย	43	100.0	39	90.7	4	9.3	-	-	2	50.0	2	50.0	Nong Khai
หนองบัวลำภู	14	100.0	12	85.7	2	14.3	-	-	2	100.0	-	-	Nong Bua Lam Phu
อำนาจเจริญ	5	100.0	4	80.0	1	20.0	1	100.0	-	-	-	-	Amnat Charoen
อุดรธานี	32	100.0	25	78.1	7	21.9	4	57.1	4	57.1	4	57.1	Udon Thani
อุบลราชธานี	32	100.0	23	71.9	9	28.1	-	-	4	44.4	8	88.9	Ubon Ratchathani

ตาราง 13 จำนวนคนทำงานในโรงแรมและเกสต์เฮาส์ จำแนกตามลักษณะการจ้างงาน เพศ และจังหวัด

TABLE 13 NUMBER OF PERSONS ENGAGED IN HOTELS AND GUEST HOUSES BY WORK STATUS, SEX AND PROVINCE

จังหวัด	รวม			คนทำงานโดยไม่ได้รับ			ถูกจ้าง Employees															Province
	Total			กำลัง เงินเดือน			รวม			ระดับผู้บริหาร			รองหัวหน้าฝ่ายและผู้ช่วย			พนักงานผู้ใช้เทคนิค			พนักงานที่ไม่ต้องใช้เทคนิค			
				Unpaid workers			Total			General manager and department heads			หัวหน้าฝ่ายต่าง ๆ			ระดับกลาง			Unskilled staff			
										department heads			Sub and assistant department heads			Intermediate skilled staff						
	รวม	ชาย	หญิง	รวม	ชาย	หญิง	รวม	ชาย	หญิง	รวม	ชาย	หญิง	รวม	ชาย	หญิง	รวม	ชาย	หญิง	รวม	ชาย	หญิง	
	Total	Male	Female	Total	Male	Female	Total	Male	Female	Total	Male	Female	Total	Male	Female	Total	Male	Female	Total	Male	Female	
ตะวันออกเฉียงเหนือ	12,879	5,816	7,063	492	256	236	12,387	5,560	6,827	639	377	262	962	484	478	4,344	2,028	2,316	6,442	2,671	3,771	Northeastern
กาฬสินธุ์	218	101	117	3	1	2	215	100	115	16	10	6	5	3	2	145	74	71	49	13	36	Kalasin
ขอนแก่น	3,885	1,744	2,141	79	39	40	3,806	1,705	2,101	213	129	84	378	168	210	1,825	857	968	1,390	551	839	Khon Kaen
ชัยภูมิ	313	189	124	19	11	8	294	178	116	20	13	7	33	22	11	7	6	1	234	137	97	Chaiyaphum
นครพนม	458	222	236	43	18	25	415	204	211	26	17	9	17	8	9	132	52	80	240	127	113	Nakhon Phanom
นครราชสีมา	957	422	535	26	15	11	931	407	524	58	30	28	79	36	43	383	203	180	411	138	273	Nakhon Ratchasima
บุรีรัมย์	228	101	127	11	9	2	217	92	125	9	6	3	17	10	7	14	8	6	177	68	109	Buri Rum
มหาสารคาม	496	240	256	11	6	5	485	234	251	26	18	8	28	16	12	114	56	58	317	144	173	Maha Sarakham
มุกดาหาร	344	92	252	14	9	5	330	83	247	21	10	11	36	15	21	93	30	63	180	28	152	Mukdahan
ยโสธร	247	106	141	12	7	5	235	99	136	7	4	3	26	9	17	77	35	42	125	51	74	Yasothon
ร้อยเอ็ด	541	226	315	26	14	12	515	212	303	25	13	12	49	29	20	163	60	103	278	110	168	Roi-Et
เลย	51	22	29	11	5	6	40	17	23	2	-	2	-	-	-	3	1	2	35	16	19	Loei
ศรีสะเกษ	331	178	153	16	9	7	315	169	146	21	14	7	42	22	20	58	28	30	194	105	89	Si Sa Ket
สกลนคร	330	106	224	24	13	11	306	93	213	13	6	7	21	12	9	92	38	54	180	37	143	Sakon Nakhon
สุรินทร์	423	196	227	16	9	7	407	187	220	24	14	10	24	17	7	88	43	45	271	113	158	Surin
หนองคาย	798	350	448	81	37	44	717	313	404	45	23	22	64	35	29	281	110	171	327	145	182	Nong Khai
หนองบัวลำภู	86	30	56	30	15	15	56	15	41	4	-	4	-	-	-	16	5	11	36	10	26	Nong Bua Lam Phu
อำนาจเจริญ	57	28	29	5	3	2	52	25	27	4	2	2	5	3	2	8	2	6	35	18	17	Amnat Charoen
อุดรธานี	2,116	996	1,120	34	21	13	2,082	975	1,107	62	39	23	92	51	41	464	241	223	1,464	644	820	Udon Thani
อุบลราชธานี	1,000	467	533	31	15	16	969	452	517	43	29	14	46	28	18	381	179	202	499	216	283	Ubon Ratchathani

ตาราง 14 จำนวนคนทำงาน จำนวนห้องพักและจำนวนคนทำงานเฉลี่ยต่อห้องพัก จำแนกตามจังหวัด

TABLE 14 NUMBER OF PERSONS ENGAGED, NUMBER OF ROOMS AND AVERAGE PERSONS ENGAGED PER ROOM BY PROVINCE

จังหวัด	จำนวนโรงแรม/ เกสต์เฮาส์ Number of hotels/guest houses	จำนวนคนทำงาน Number of persons engaged (คน : person)	จำนวนห้องพัก Number of rooms (ห้อง : room)	จำนวนคนทำงาน เฉลี่ยต่อห้องพัก Average persons engaged per room (คน : person)	Province
ตะวันออกเฉียงเหนือ	393	12,879	19,659	0.7	Northeastern
กาฬสินธุ์	8	218	338	0.6	Kalasin
ขอนแก่น	79	3,885	4,234	0.9	Khon Kaen
ชัยภูมิ	11	313	511	0.6	Chaiyaphum
นครพนม	21	458	736	0.6	Nakhon Phanom
นครราชสีมา	46	957	2,644	0.4	Nakhon Ratchasima
บุรีรัมย์	10	228	529	0.4	Buri Rum
มหาสารคาม	8	496	338	1.5	Maha Sarakham
มุกดาหาร	9	344	501	0.7	Mukdahan
ยโสธร	9	247	458	0.5	Yasothon
ร้อยเอ็ด	25	541	1,156	0.5	Roi-Et
เลย	6	51	243	0.2	Loei
ศรีสะเกษ	10	331	512	0.7	Si Sa Ket
สกลนคร	15	330	754	0.4	Sakon Nakhon
สุรินทร์	10	423	753	0.6	Surin
หนองคาย	43	798	1,314	0.6	Nong Khai
หนองบัวลำภู	14	86	236	0.4	Nong Bua Lam Phu
อำนาจเจริญ	5	57	179	0.3	Amnat Charoen
อุดรธานี	32	2,116	2,207	1.0	Udon Thani
อุบลราชธานี	32	1,000	2,016	0.5	Ubon Ratchathani



ตาราง 15 ข้อมูลสถิติที่สำคัญ อำเภอตามจังหวัด

TABLE 15 PRINCIPAL STATISTICS BY PROVINCE

(พันบาท : In Thousand Baht)

จังหวัด	จำนวนโรงแรม/ เกสต์เฮาส์ Number of hotels/ guest houses	จำนวน คนทำงาน Number of persons engaged	จำนวนลูกจ้าง Number of employees	ค่าใช้จ่ายด้าน บุคลากร Remuneration	รายรับ Receipts	ค่าใช้จ่าย Expenditures	มูลค่าเพิ่ม Value added	Province
ตะวันออกเฉียงเหนือ	393	12,879	12,387	830,661.2	3,119,229.8	1,441,418.9	1,677,810.9	Northeastern
กาฬสินธุ์	8	218	215	16,391.4	48,713.0	29,545.4	19,167.7	Kalasin
ขอนแก่น	79	3,885	3,806	302,803.9	1,117,691.5	552,277.9	565,413.7	Khon Kaen
ชัยภูมิ	11	313	294	17,354.8	52,750.6	16,011.6	36,739.0	Chaiyaphum
นครพนม	21	458	415	26,538.7	59,406.4	32,498.1	26,908.3	Nakhon Phanom
นครราชสีมา	46	957	931	82,704.7	301,080.8	121,152.1	179,928.7	Nakhon Ratchasima
บุรีรัมย์	10	228	217	10,473.5	61,792.3	14,654.1	47,138.2	Buri Rum
มหาสารคาม	8	496	485	35,548.9	122,586.9	44,670.5	77,916.4	Maha Sarakham
มุกดาหาร	9	344	330	6,297.9	54,912.1	20,422.3	34,489.8	Mukdahan
ยโสธร	9	247	235	13,107.4	44,411.0	18,608.8	25,802.2	Yasothon
ร้อยเอ็ด	25	541	515	35,776.5	120,961.7	67,307.8	53,653.9	Roi-Et
เลย	6	51	40	3,127.0	13,331.9	7,844.5	5,487.4	Loei
ศรีสะเกษ	10	331	315	12,751.3	62,819.7	24,254.8	38,564.9	Si Sa Ket
สกลนคร	15	330	306	17,957.0	107,182.3	33,658.5	73,523.8	Sakon Nakhon
สุรินทร์	10	423	407	25,567.0	90,207.7	45,252.2	44,955.4	Surin
หนองคาย	43	798	717	38,836.5	149,473.3	70,389.6	79,083.8	Nong Khai
หนองบัวลำภู	14	86	56	3,414.2	18,326.8	5,928.7	12,398.1	Nong Bua Lam Phu
อำนาจเจริญ	5	57	52	3,194.7	12,302.8	6,417.1	5,885.6	Amnat Charoen
อุดรธานี	32	2,116	2,082	127,348.4	412,714.3	206,412.3	206,302.2	Udon Thani
อุบลราชธานี	32	1,000	969	51,467.3	268,564.7	124,112.9	144,451.8	Ubon Ratchathani

ตาราง 16 ค่าใช้จ่ายด้านบุคลากรในปี 2550 อำเภอตามจังหวัด

TABLE 16 REMUNERATION IN 2007 BY PROVINCE

(พันบาท : In Thousand Baht)

จังหวัด	จำนวน โรงแรม/ เกสต์เฮาส์ Number of hotels/ guest houses	จำนวน คนทำงาน Number of persons engaged	จำนวนลูกจ้าง Number of employees	รวม Total	ค่าจ้าง เงินเดือน Wages/ salaries	ค่าล่วงเวลา โบนัส ฯลฯ Overtime, bonus and attendant allowance	สวัสดิการและผลประโยชน์ตอบแทน		เงินสมทบ กองทุนเงินทดแทน Workmen's compensation fund	เงินสมทบ กองทุนการ ประกันสังคม Social security fund	ค่าใช้จ่ายด้าน บุคลากรอื่น ๆ Other personnel expenses	Province
							Fringe benefits					
							ค่ารักษาพยาบาล Medical care	อื่น ๆ Others				
ตะวันออกเฉียงเหนือ	393	12,879	12,387	830,661.2	715,829.4	28,735.9	6,962.6	33,533.2	3,503.9	37,561.4	4,534.8	Northeastern
กาฬสินธุ์	8	218	215	16,391.4	15,703.8	-	-	-	30.1	657.5	-	Kalasin
ขอนแก่น	79	3,885	3,806	302,803.9	260,149.4	14,164.1	48.4	10,474.4	524.5	12,951.7	4,491.4	Khon Kaen
ชัยภูมิ	11	313	294	17,354.8	12,904.5	480.0	10.7	3,333.3	26.0	600.3	-	Chaiyaphum
นครพนม	21	458	415	26,538.7	25,066.3	21.0	23.7	122.7	103.3	1,174.1	27.6	Nakhon Phanom
นครราชสีมา	46	957	931	82,704.7	68,368.7	2,316.3	33.3	6,846.1	1,382.5	3,757.8	-	Nakhon Ratchasima
บุรีรัมย์	10	228	217	10,473.5	10,062.8	36.0	-	41.0	72.3	261.4	-	Buri Rum
มหาสารคาม	8	496	485	35,548.9	33,338.6	120.0	-	234.0	96.5	1,759.8	-	Maha Sarakham
มุกดาหาร	9	344	330	6,297.9	4,955.6	-	-	-	9.7	1,332.6	-	Mukdahan
ยโสธร	9	247	235	13,107.4	12,103.1	392.7	-	48.0	23.2	540.4	-	Yasothon
ร้อยเอ็ด	25	541	515	35,776.5	22,911.9	1,130.2	317.6	9,618.9	120.1	1,677.8	-	Roi-Et
เดช	6	51	40	3,127.0	2,843.2	48.7	1.3	29.2	51.5	142.4	10.7	Loei
ศรีสะเกษ	10	331	315	12,751.3	11,367.7	699.9	34.3	82.3	19.8	547.3	-	Si Sa Ket
สกลนคร	15	330	306	17,957.0	13,419.7	2,504.5	720.0	341.7	198.9	767.2	5.0	Sakon Nakhon
สุรินทร์	10	423	407	25,567.0	21,158.1	3,219.9	-	-	28.6	1,160.4	-	Surin
หนองคาย	43	798	717	38,836.5	35,798.1	1,039.6	379.4	174.7	105.2	1,339.4	0.1	Nong Khai
หนองบัวลำภู	14	86	56	3,414.2	3,042.6	81.0	32.0	6.0	2.5	250.1	-	Nong Bua Lam Phu
อำนาจเจริญ	5	57	52	3,194.7	2,268.6	382.6	0.5	440.2	3.4	99.4	-	Amnat Charoen
อุดรธานี	32	2,116	2,082	127,348.4	115,210.2	1,797.3	5,361.4	155.1	543.6	4,280.8	-	Udon Thani
อุบลราชธานี	32	1,000	969	51,467.3	45,156.5	302.0	-	1,585.6	162.2	4,261.0	-	Ubon Ratchathani

ตาราง 17 ค่าใช้จ่ายในการดำเนินงานของโรงแรมและที่พักอาศัยในปี 2550 จังหวัดกาฬสินธุ์

TABLE 17 OPERATING EXPENSES OF HOTELS AND GUEST HOUSES BY PROVINCE

(พันบาท : In Thousand Baht)

ค่าใช้จ่ายในการดำเนินงาน	จำนวนเงิน	ร้อยละ	Operating expenses
	Amount	%	
กาฬสินธุ์	29,557.0	100.0	Kalasin
ค่าซื้อสินค้าประเภทอาหารและเครื่องดื่ม	10,894.8	36.9	Food and beverages
ค่าไฟฟ้า	6,940.8	23.5	Electricity
ค่าน้ำประปา	417.8	1.4	Water supply
ค่าก๊าซ	72.0	0.2	Gas
ค่าน้ำมันเชื้อเพลิง	8,755.3	29.6	Fuels
ค่าไปรษณีย์ ค่าโทรศัพท์ ค่าโทรสาร	149.6	0.5	Postal telegraph, telephone, facsimile
ค่าเครื่องเขียน แบบพิมพ์ หนังสือพิมพ์ และวัสดุสิ้นเปลือง	100.0	0.3	Stationery and wastage materials
ค่าทำบัญชี ค่าปรึกษา ค่าทนายความ ค่าตรวจสอบบัญชี	55.5	0.2	Accountancy and consulting services
ค่าใช้จ่ายในการฝึกอบรม ค่าวิจัย วางแผนและพัฒนา	-	-	Cost of training, research, planning development
ค่าจ้างผู้เชี่ยวชาญต่างประเทศ	-	-	and foreigner consultant
ค่าโฆษณา	24.3	0.1	Advertising
ค่าเบี้ยประกันภัย	251.4	0.9	Insurance premium
ค่าใช้จ่ายเกี่ยวกับการให้บริการอินเทอร์เน็ต	24.0	0.1	Internet services
ค่าใช้จ่ายเกี่ยวกับการบำรุงรักษาอุปกรณ์คอมพิวเตอร์	50.0	0.2	Repair and maintenance of computer accessories
ค่านายหน้า	-	-	Commission paid
ค่ารับรอง	300.0	1.0	Entertainment
- ค่าอาหารและเครื่องดื่ม	150.0	50.0	- Meal and beverage
- ค่ากิจกรรมเพื่อความบันเทิง นันทนาการ เช่น กีฬาต่างๆ	60.0	20.0	- Recreational
- ค่าที่พัก	90.0	30.0	- Lodging
ค่าพาหนะและค่าที่พักที่ใช้เฉพาะเพื่อกิจการ	-	-	Transportation
ค่าธรรมเนียมใบอนุญาต	1,225.0	4.1	Permission fee
การบำรุงการกุศล	-	-	Charity
ค่าซ่อมแซมอาคาร และสินทรัพย์ต่างๆ	22.0	0.1	Repairing and maintenance of fixed assets
ค่าน้ำอาคาร อาคารพร้อมที่ดิน ยานพาหนะ เครื่องจักรและเครื่องมือ ฯลฯ	-	-	Rent on building, vehicles, machinery etc.
เช่าที่ดิน	-	-	Rent on land
ขาดทุนจากการเปลี่ยนแปลงอัตราแลกเปลี่ยนฯ	-	-	Loss of currency exchange
ค่าดอกเบี้ยจ่าย	11.7	--	Interest paid
หนี้สูญ	-	-	Bad debts
ต้นทุนเครื่องใช้ที่ทำความเสียหาย	115.2	0.4	Linen expenses
ค่าผลิตภัณฑ์ทำความสะอาดต่างๆ	69.2	0.2	Sanitary products
อื่นๆ	78.4	0.3	Others

ตาราง 17 ค่าใช้จ่ายในการดำเนินงานของโรงแรมและที่พักอาศัยในปี 2550 อําเภอกาฬจังหวัด (ต่อ)

TABLE 17 OPERATING EXPENSES OF HOTELS AND GUEST HOUSES BY PROVINCE (Cont'd)

(พันบาท : In Thousand Baht)

ค่าใช้จ่ายในการดำเนินงาน	จำนวนเงิน	ร้อยละ	Operating expenses
	Amount	%	
<b>ขอนแก่น</b>	<b>556,268.8</b>	<b>100.0</b>	<b>Khon Kaen</b>
ค่าซื้อสินค้าประเภทอาหารและเครื่องดื่ม	194,133.8	34.9	Food and beverages
ค่าไฟฟ้า	130,476.8	23.5	Electricity
ค่าน้ำประปา	26,423.2	4.8	Water supply
ค่าก๊าซ	17,664.5	3.2	Gas
ค่าน้ำมันเชื้อเพลิง	7,649.4	1.4	Fuels
ค่าไปรษณีย์ ค่าโทรศัพท์ ค่าโทรสาร	4,800.3	0.9	Postal telegraph, telephone, facsimile
ค่าเครื่องเขียน แบบพิมพ์ หนังสือพิมพ์ และวัสดุสิ้นเปลือง	5,774.5	1.0	Stationery and wastage materials
ค่าทำบัญชี ค่าปริกษา ค่าทนายความ ค่าตรวจสอบบัญชี	1,352.3	0.2	Accountancy and consulting services
ค่าใช้จ่ายในการฝึกอบรม ค่าวิจัย วางแผนและพัฒนา			Cost of training, research, planning development
ค่าจ้างผู้เชี่ยวชาญต่างประเทศ	1,673.4	0.3	and foreigner consultant
ค่าโฆษณา	10,351.1	1.9	Advertising
ค่าเบี้ยประกันภัย	5,796.7	1.0	Insurance premium
ค่าใช้จ่ายเกี่ยวกับการให้บริการอินเทอร์เน็ต	194.3	--	Internet services
ค่าใช้จ่ายเกี่ยวกับการบำรุงรักษาอุปกรณ์คอมพิวเตอร์	2,309.8	0.4	Repair and maintenance of computer accessories
ค่าขนานหน้า	1,568.4	0.3	Commission paid
ค่ารับรอง	2,030.0	0.3	Entertainment
- ค่าอาหารและเครื่องดื่ม	1,988.2	97.9	- Meal and beverage
- ค่ากิจกรรมเพื่อความบันเทิง นันทนาการ เช่น กีฬาต่างๆ	-	-	- Recreational
- ค่าที่พัก	41.8	2.1	- Lodging
ค่าพาหนะและค่าที่พักที่ใช้เฉพาะเพื่อกิจการ	183.0	--	Transportation
ค่าธรรมเนียมใบอนุญาต	1,744.3	0.3	Permission fee
ค่าบำรุงการกุศล	3,867.2	0.7	Charity
ค่าซ่อมแซมอาคาร และสินทรัพย์ต่างๆ	45,706.5	8.2	Repairing and maintenance of fixed assets
ค่านำอาคาร อาคารพร้อมที่ดิน อานพาหนะ เครื่องจักรและเครื่องมือ ฯลฯ	3,965.3	0.7	Rent on building, vehicles, machinery etc.
ค่าเช่าที่ดิน	319.2	0.1	Rent on land
ขาดทุนจากการเปลี่ยนแปลงอัตราแลกเปลี่ยน	3,330.0	0.6	Loss of currency exchange
ค่าดอกเบี้ยจ่าย	328.4	0.1	Interest paid
หนี้สูญ	13.2	--	Bad debts
ค่าเครื่องใช้ที่ทำความเสียหาย	5,059.3	0.9	Linen expenses
ค่าผลิตภัณฑ์ทำความสะอาดต่างๆ	16,814.6	3.0	Sanitary products
อื่นๆ	62,739.3	11.3	Others

ตาราง 17 ค่าใช้จ่ายในการดำเนินงานของโรงแรมและที่พักเฮาส์ในปี 2550 จังหวัดจันทบุรี (ต่อ)

TABLE 17 OPERATING EXPENSES OF HOTELS AND GUEST HOUSES BY PROVINCE (Cont'd)

(พันบาท : In Thousand Baht)

ค่าใช้จ่ายในการดำเนินงาน	จำนวนเงิน Amount	ร้อยละ %	Operating expenses
ชัยภูมิ	16,196.2	100.0	Chaiyaphum
ค่าซื้อสินค้าประเภทอาหารและเครื่องดื่ม	5,896.0	36.4	Food and beverages
ค่าไฟฟ้า	3,984.9	24.6	Electricity
ค่าน้ำประปา	1,389.5	8.6	Water supply
ค่าก๊าซ	595.8	3.7	Gas
ค่าน้ำมันเชื้อเพลิง	516.0	3.2	Fuels
ค่าไปรษณีย์ ค่าโทรศัพท์ ค่าโทรสาร	264.4	1.6	Postal telegraph, telephone, facsimile
ค่าเครื่องเขียน แบบพิมพ์ หนังสือพิมพ์ และวัสดุสิ้นเปลือง	62.1	0.4	Stationery and wastage materials
ค่าทำบัญชี ค่าปรึกษา ค่าทนายความ ค่าตรวจสอบบัญชี	30.3	0.2	Accountancy and consulting services
ค่าใช้จ่ายในการฝึกอบรม ค่าวิจัย วางแผนและพัฒนา ค่าจ้างผู้เชี่ยวชาญต่างประเทศ	-	-	Cost of training, research, planning development and foreigner consultant
ค่าโฆษณา	316.7	1.9	Advertising
ค่าเบี้ยประกันภัย	-	-	Insurance premium
ค่าใช้จ่ายเกี่ยวกับการใช้บริการอินเทอร์เน็ต	-	-	Internet services
ค่าใช้จ่ายเกี่ยวกับการบำรุงรักษาอุปกรณ์คอมพิวเตอร์	-	-	Repair and maintenance of computer accessories
ค่านახหน้า	-	-	Commission paid
ค่ารับรอง	-	-	Entertainment
- ค่าอาหารและเครื่องดื่ม	-	-	- Meal and beverage
- ค่ากิจกรรมเพื่อความบันเทิง นันทนาการ เช่นกีฬาต่างๆ	-	-	- Recreational
- ค่าที่พัก	-	-	- Lodging
ค่าพาหนะและค่าที่พักที่ใช้เฉพาะเพื่อกิจการ	-	-	Transportation
ค่าธรรมเนียมใบอนุญาต	41.7	0.3	Permission fee
ค่าบำรุงการกุศล	533.3	3.3	Charity
ค่าซ่อมแซมอาคาร และสินทรัพย์ต่าง ๆ	163.9	1.0	Repairing and maintenance of fixed assets
ค่าเช่าอาคาร อาคารพร้อมที่ดิน ยานพาหนะ เครื่องจักรและเครื่องมือ ฯลฯ	360.0	2.2	Rent on building, vehicles, machinery etc.
ค่าเช่าที่ดิน	149.7	0.9	Rent on land
ขาดทุนจากการเปลี่ยนแปลงอัตราแลกเปลี่ยน	-	-	Loss of currency exchange
ค่าดอกเบี้ยจ่าย	35.0	0.2	Interest paid
หนี้สูญ	-	-	Bad debts
ค่าเครื่องใช้ที่ทำด้วยผ้า	575.4	3.6	Linen expenses
ค่าผลิตภัณฑ์ทำความสะอาดต่าง ๆ	1,069.2	6.6	Sanitary products
อื่นๆ	212.3	1.3	Others

ตาราง 17 ค่าใช้จ่ายในการดำเนินงานของโรงแรมและเกสต์เฮาส์ในปี 2550 อำเภอทามจังหวัด (ต่อ)

TABLE 17 OPERATING EXPENSES OF HOTELS AND GUEST HOUSES BY PROVINCE (Cont'd)

(พันบาท : In Thousand Baht)

ค่าใช้จ่ายในการดำเนินงาน	จำนวนเงิน	ร้อยละ	Operating expenses
	Amount	%	
<b>นครพนม</b>	<b>33,683.2</b>	<b>100.0</b>	<b>Nakhon Phanom</b>
ค่าซื้อสินค้าประเภทอาหารและเครื่องดื่ม	9,642.2	28.6	Food and beverages
ค่าไฟฟ้า	12,498.7	37.1	Electricity
ค่าน้ำประปา	1,597.8	4.7	Water supply
ค่าก๊าซ	1,344.6	4.0	Gas
ค่าน้ำมันเชื้อเพลิง	561.4	1.7	Fuels
ค่าไปรษณีย์ ค่าโทรศัพท์ ค่าโทรสาร	381.0	1.1	Postal telegraph, telephone, facsimile
ค่าเครื่องเขียน แบบพิมพ์ หนังสือพิมพ์ และวัสดุสิ้นเปลือง	1,068.1	3.2	Stationery and wastage materials
ค่าทำบัญชี ค่าปรึกษา ค่าทนายความ ค่าตรวจสอบบัญชี	55.0	0.2	Accountancy and consulting services
ค่าใช้จ่ายในการฝึกอบรม ค่าวิจัย วางแผนและพัฒนา			Cost of training, research, planning development
ค่าจ้างผู้เชี่ยวชาญต่างประเทศ	16.0	--	and foreigner consultant
ค่าโฆษณา	236.2	0.7	Advertising
ค่าเบี้ยประกันภัย	195.7	0.6	Insurance premium
ค่าใช้จ่ายเกี่ยวกับการให้บริการอินเทอร์เน็ต	73.7	0.2	Internet services
ค่าใช้จ่ายเกี่ยวกับการบำรุงรักษาอุปกรณ์คอมพิวเตอร์	434.6	1.3	Repair and maintenance of computer accessories
ค่านายหน้า	80.0	0.2	Commission paid
ค่ารับรอง	94.9	0.3	Entertainment
- ค่าอาหารและเครื่องดื่ม	56.7	59.8	- Meal and beverage
- ค่ากิจกรรมเพื่อความบันเทิง นันทนาการ เช่นกีฬาต่างๆ	2.7	2.8	- Recreational
- ค่าที่พัก	35.5	37.4	- Lodging
ค่าพาหนะและค่าที่พักที่ใช้เฉพาะเพื่อกิจการ	236.0	0.7	Transportation
ค่าธรรมเนียมใบอนุญาต	61.4	0.2	Permission fee
ค่าบำรุงการกุศล	140.7	0.4	Charity
ค่าซ่อมแซมอาคาร และสินทรัพย์ต่าง ๆ	442.1	1.3	Repairing and maintenance of fixed assets
ค่าเช่าอาคาร อาคารพร้อมที่ดิน ยานพาหนะ เครื่องจักรและเครื่องมือ ฯลฯ	114.2	0.3	Rent on building, vehicles, machinery etc.
ค่าเช่าที่ดิน	-	-	Rent on land
ขาดทุนจากการเปลี่ยนแปลงอัตราแลกเปลี่ยน	-	-	Loss of currency exchange
ค่าดอกเบี้ยจ่าย	1,160.2	3.5	Interest paid
หนี้สูญ	25.0	0.1	Bad debts
ค่าเครื่องใช้ที่ทำด้วยผ้า	159.1	0.5	Linen expenses
ค่าผลิตภัณฑ์ทำความสะอาดต่าง ๆ	1,175.0	3.5	Sanitary products
อื่นๆ	1,889.6	5.6	Others

ตาราง 17 ค่าใช้จ่ายในการดำเนินงานของโรงแรมและที่พักในปี 2550 จังหวัดนครราชสีมา (ต่อ)

TABLE 17 OPERATING EXPENSES OF HOTELS AND GUEST HOUSES BY PROVINCE (Cont'd)

(พันบาท : In Thousand Baht)

ค่าใช้จ่ายในการดำเนินงาน	จำนวนเงิน Amount	ร้อยละ %	Operating expenses
<b>นครราชสีมา</b>	<b>121,907.2</b>	<b>100.0</b>	<b>Nakhon Ratchasima</b>
ค่าซื้อสินค้าประเภทอาหารและเครื่องดื่ม	43,672.4	35.8	Food and beverages
ค่าไฟฟ้า	31,986.7	26.2	Electricity
ค่าน้ำประปา	4,924.9	4.0	Water supply
ค่าก๊าซ	1,911.4	1.6	Gas
ค่าน้ำมันเชื้อเพลิง	8,913.9	7.3	Fuels
ค่าไปรษณีย์ ค่าโทรศัพท์ ค่าโทรสาร	1,177.3	1.0	Postal telegraph, telephone, facsimile
ค่าเครื่องเขียน แบบพิมพ์ หนังสือพิมพ์ และวัสดุสิ้นเปลือง	3,920.1	3.2	Stationery and wastage materials
ค่าทำบัญชี ค่าปรึกษา ค่าทนายความ ค่าตรวจสอบบัญชี	1,534.0	1.3	Accountancy and consulting services
ค่าใช้จ่ายในการฝึกอบรม ค่าวิจัย วางแผนและพัฒนา ค่าจ้างผู้เชี่ยวชาญต่างประเทศ	1,739.1	1.4	Cost of training, research, planning development and foreigner consultant
ค่าโฆษณา	2,726.4	2.2	Advertising
ค่าเบี้ยประกันภัย	1,744.1	1.4	Insurance premium
ค่าใช้จ่ายเกี่ยวกับการให้บริการอินเทอร์เน็ต	838.0	0.7	Internet services
ค่าใช้จ่ายเกี่ยวกับการบำรุงรักษาอุปกรณ์คอมพิวเตอร์	1,332.2	1.1	Repair and maintenance of computer accessories
ค่าขนานหน้า	647.3	0.5	Commission paid
ค่ารับรอง	2,320.8	2.0	Entertainment
- ค่าอาหารและเครื่องดื่ม	413.0	17.8	- Meal and beverage
- ค่ากิจกรรมเพื่อความบันเทิง นันทนาการ เช่น กีฬาต่างๆ	1,612.1	69.5	- Recreational
- ค่าที่พัก	295.7	12.7	- Lodging
ค่าพาหนะและค่าที่พักที่ใช้จ่ายเพื่อกิจการ	364.6	0.3	Transportation
ค่าธรรมเนียมใบอนุญาต	495.1	0.4	Permission fee
ค่าบำรุงการกุศล	313.0	0.3	Charity
ค่าซ่อมแซมอาคาร และสิ่งทรัพย์ต่างๆ	5,706.6	4.7	Repairing and maintenance of fixed assets
ค่าเช่าอาคาร อาคารพร้อมที่ดิน ยานพาหนะ เครื่องจักรและเครื่องมือ ฯลฯ	270.0	0.2	Rent on building, vehicles, machinery etc.
ค่าเช่าที่ดิน	-	-	Rent on land
ขาดทุนจากการเปลี่ยนแปลงอัตราแลกเปลี่ยน	-	-	Loss of currency exchange
ค่าดอกเบี้ยจ่าย	596.2	0.5	Interest paid
หนี้สูญ	158.9	0.1	Bad debts
ค่าเครื่องใช้ที่ทำด้วยผ้า	1,323.4	1.1	Linen expenses
ค่าผลิตภัณฑ์ทำความสะอาดต่างๆ	1,767.6	1.5	Sanitary products
อื่นๆ	1,523.2	1.2	Others

ตาราง 17 ค่าใช้จ่ายในการดำเนินงานของโรงแรมและที่พักอาศัยในปี 2550 อําเภอกาฬมณฑล (ต่อ)

TABLE 17 OPERATING EXPENSES OF HOTELS AND GUEST HOUSES BY PROVINCE (Cont'd)

(พันบาท : In Thousand Baht)

ค่าใช้จ่ายในการดำเนินงาน	จำนวนเงิน	ร้อยละ	Operating expenses
	Amount	%	
<b>บุรีรัมย์</b>	<b>32,251.2</b>	<b>100.0</b>	<b>Buri Rum</b>
ค่าซื้อสินค้าประเภทอาหารและเครื่องดื่ม	3,988.7	12.4	Food and beverages
ค่าไฟฟ้า	4,238.0	13.1	Electricity
ค่าน้ำประปา	1,766.8	5.5	Water supply
ค่าก๊าซ	13.4	--	Gas
ค่าน้ำมันเชื้อเพลิง	204.6	0.6	Fuels
ค่าไปรษณีย์ ค่าโทรศัพท์ ค่าโทรสาร	343.4	1.1	Postal telegraph, telephone, facsimile
ค่าเครื่องเขียน แบบพิมพ์ หนังสือพิมพ์ และวัสดุสิ้นเปลือง	390.3	1.2	Stationery and wastage materials
ค่าทำบัญชี ค่าปรึกษา ค่าทนายความ ค่าตรวจสอบบัญชี	88.5	0.3	Accountancy and consulting services
ค่าใช้จ่ายในการฝึกอบรม ค่าวิจัย วางแผนและพัฒนา			Cost of training, research, planning development
ค่าจ้างผู้เชี่ยวชาญต่างประเทศ	-	-	and foreigner consultant
ค่าโฆษณา	24.0	0.1	Advertising
ค่าเบี้ยประกันภัย	900.6	2.8	Insurance premium
ค่าใช้จ่ายเกี่ยวกับการใช้บริการอินเทอร์เน็ต	49.5	0.2	Internet services
ค่าใช้จ่ายเกี่ยวกับการบำรุงรักษาอุปกรณ์คอมพิวเตอร์	120.0	0.4	Repair and maintenance of computer accessories
ค่านายหน้า	-	-	Commission paid
ค่ารับรอง	36.0	0.1	Entertainment
- ค่าอาหารและเครื่องดื่ม	36.0	100.0	- Meal and beverage
- ค่ากิจกรรมเพื่อความบันเทิง นันทนาการ เช่นกีฬาต่างๆ	-	-	- Recreational
- ค่าที่พัก	-	-	- Lodging
ค่าพาหนะและค่าที่พักที่ใช้เฉพาะเพื่อกิจการ	13.4	--	Transportation
ค่าธรรมเนียมใบอนุญาต	44.1	0.1	Permission fee
ค่าบำรุงการกุศล	121.0	0.4	Charity
ค่าซ่อมแซมอาคาร และสินทรัพย์ต่างๆ	209.3	0.6	Repairing and maintenance of fixed assets
ค่าเช่าอาคาร อาคารพร้อมที่ดิน ยานพาหนะ เครื่องจักรและเครื่องมือ ฯลฯ	-	-	Rent on building, vehicles, machinery etc.
ค่าเช่าที่ดิน	77.0	0.3	Rent on land
ขาดทุนจากการเปลี่ยนแปลงอัตราแลกเปลี่ยน	-	-	Loss of currency exchange
ค่าดอกเบี้ยจ่าย	17,520.0	54.3	Interest paid
หนี้สูญ	-	-	Bad debts
ค่าเครื่องใช้ที่ทำด้วยผ้า	461.5	1.4	Linen expenses
ค่าผลิตภัณฑ์ทำความสะอาดต่างๆ	1,569.1	4.9	Sanitary products
อื่นๆ	72.0	0.2	Others



ตาราง 17 ค่าใช้จ่ายในการดำเนินงานของโรงแรมและเกสต์เฮาส์ในปี 2550 จังหวัดจันทบุรี (ต่อ)

TABLE 17 OPERATING EXPENSES OF HOTELS AND GUEST HOUSES BY PROVINCE (Cont'd)

(พันบาท : In Thousand Baht)

ค่าใช้จ่ายในการดำเนินงาน	จำนวนเงิน Amount	ร้อยละ %	Operating expenses
มหาสารคาม	46,371.3	100.0	Maha Sarakham
ค่าซื้อสินค้าประเภทอาหารและเครื่องดื่ม	16,000.0	34.5	Food and beverages
ค่าไฟฟ้า	15,329.5	33.1	Electricity
ค่าน้ำประปา	5,420.5	11.7	Water supply
ค่าก๊าซ	1,090.5	2.4	Gas
ค่าน้ำมันเชื้อเพลิง	488.9	1.1	Fuels
ค่าไปรษณีย์ ค่าโทรศัพท์ ค่าโทรสาร	585.6	1.3	Postal telegraph, telephone, facsimile
ค่าเครื่องเขียน แบบพิมพ์ หนังสือพิมพ์ และวัสดุสิ้นเปลือง	100.0	0.2	Stationery and wastage materials
ค่าทำบัญชี ค่าปรึกษา ค่าทนายความ ค่าตรวจสอบบัญชี	200.0	0.4	Accountancy and consulting services
ค่าใช้จ่ายในการฝึกอบรม ค่าวิจัย วางแผนและพัฒนา ค่าจ้างผู้เชี่ยวชาญต่างประเทศ	-	-	Cost of training, research, planning development and foreigner consultant
ค่าโฆษณา	324.5	0.7	Advertising
ค่าน้ำประกันภัย	3,032.6	6.5	Insurance premium
ค่าใช้จ่ายเกี่ยวกับการใช้บริการอินเทอร์เน็ต	87.7	0.2	Internet services
ค่าใช้จ่ายเกี่ยวกับการบำรุงรักษาอุปกรณ์คอมพิวเตอร์	45.0	0.1	Repair and maintenance of computer accessories
ค่าโฆษณา	-	-	Commission paid
ค่ารับรอง	-	-	Entertainment
- ค่าอาหารและเครื่องดื่ม	-	-	- Meal and beverage
- ค่ากิจกรรมเพื่อความบันเทิง นันทนาการ เช่น กีฬาต่างๆ	-	-	- Recreational
- ค่าที่พัก	-	-	- Lodging
ค่าพาหนะและค่าที่พักที่ใช้จ่ายเพื่อกิจการ	100.0	0.2	Transportation
ค่าธรรมเนียมใบอนุญาต	1,019.7	2.2	Permission fee
ค่าบำรุงการกุศล	409.0	0.8	Charity
ค่าซ่อมแซมอาคาร และสินทรัพย์ต่างๆ	-	-	Repairing and maintenance of fixed assets
ค่าเช่าอาคาร อาคารพร้อมที่ดิน ยานพาหนะ เครื่องจักรและเครื่องมือ ฯลฯ	-	-	Rent on building, vehicles, machinery etc.
ค่าเช่าที่ดิน	100.0	0.2	Rent on land
ขาดทุนจากการเปลี่ยนแปลงอัตราแลกเปลี่ยน	-	-	Loss of currency exchange
ค่าดอกเบี้ยจ่าย	1,000.8	2.2	Interest paid
หนี้สูญ	600.0	1.3	Bad debts
ค่าเครื่องใช้ที่ทำความสะอาด	6.0	--	Linen expenses
ค่าผลิตภัณฑ์ทำความสะอาดต่างๆ	421.0	0.9	Sanitary products
อื่นๆ	10.0	--	Others

ตาราง 17 ค่าใช้จ่ายในการดำเนินงานของโรงแรมและที่พักอาศัยในปี 2550 จังหวัดขอนแก่น (ต่อ)

TABLE 17 OPERATING EXPENSES OF HOTELS AND GUEST HOUSES BY PROVINCE (Cont'd)

(พันบาท : In Thousand Baht)

ค่าใช้จ่ายในการดำเนินงาน	จำนวนเงิน Amount	ร้อยละ %	Operating expenses
มุกดาหาร	20,577.8	100.0	Mukdahan
ค่าซื้อสินค้าประเภทอาหารและเครื่องดื่ม	4,930.1	24.0	Food and beverages
ค่าไฟฟ้า	10,296.4	50.0	Electricity
ค่าน้ำประปา	977.8	4.8	Water supply
ค่าก๊าซ	45.8	0.2	Gas
ค่าน้ำมันเชื้อเพลิง	1,349.6	6.6	Fuels
ค่าไปรษณีย์ ค่าโทรศัพท์ ค่าโทรสาร	331.9	1.6	Postal telegraph, telephone, facsimile
ค่าเครื่องเขียน แบบพิมพ์ หนังสือพิมพ์ และวัสดุสิ้นเปลือง	607.4	3.0	Stationery and wastage materials
ค่าทำบัญชี ค่าปรึกษา ค่าทนายความ ค่าตรวจสอบบัญชี	256.3	1.2	Accountancy and consulting services
ค่าใช้จ่ายในการฝึกอบรม ค่าวิจัย วางแผนและพัฒนา ค่าจ้างผู้เชี่ยวชาญต่างประเทศ	-	-	Cost of training, research, planning development and foreigner consultant
ค่าโฆษณา	12.1	0.1	Advertising
ค่านโยบายประกันภัย	685.5	3.3	Insurance premium
ค่าใช้จ่ายเกี่ยวกับการใช้บริการอินเทอร์เน็ต	11.4	0.1	Internet services
ค่าใช้จ่ายเกี่ยวกับการบำรุงรักษาอุปกรณ์คอมพิวเตอร์	2.0	--	Repair and maintenance of computer accessories
ค่านายหน้า	-	-	Commission paid
ค่ารับรอง	41.2	0.2	Entertainment
- ค่าอาหารและเครื่องดื่ม	40.0	97.0	- Meal and beverage
- ค่ากิจกรรมเพื่อความบันเทิง นันทนาการ เช่นกีฬาต่างๆ	1.2	3.0	- Recreational
- ค่าที่พัก	-	-	- Lodging
ค่าพาหนะและค่าที่พักที่ใช้เฉพาะเพื่อกิจการ	30.0	0.1	Transportation
ค่าธรรมเนียมใบอนุญาต	29.3	0.1	Permission fee
ค่าบำรุงการกุศล	3.0	--	Charity
ค่าซ่อมแซมอาคาร และสินทรัพย์ต่างๆ	410.3	2.0	Repairing and maintenance of fixed assets
ค่าเช่าอาคาร อาคารพร้อมที่ดิน ยานพาหนะ เครื่องจักรและเครื่องมือ ฯลฯ	35.5	0.2	Rent on building, vehicles, machinery etc.
ค่าเช่าที่ดิน	-	-	Rent on land
ขาดทุนจากการเปลี่ยนแปลงอัตราแลกเปลี่ยน	-	-	Loss of currency exchange
ค่าดอกเบี้ยจ่าย	155.5	0.7	Interest paid
หนี้สูญ	-	-	Bad debts
ค่าเครื่องใช้ที่หาซื้อได้	95.8	0.5	Linen expenses
ค่าผลิตภัณฑ์ทำความสะอาดต่างๆ	100.8	0.5	Sanitary products
อื่นๆ	170.1	0.8	Others

ตาราง 17 ค่าใช้จ่ายในการดำเนินงานของโรงแรมและที่พักเสวนาในปี 2550 6ันกคตามจังหวัด (ต่อ)

TABLE 17 OPERATING EXPENSES OF HOTELS AND GUEST HOUSES BY PROVINCE (Cont'd)

(พันบาท : In Thousand Baht)

ค่าใช้จ่ายในการดำเนินงาน	จำนวนเงิน	ร้อยละ	Operating expenses
	Amount	%	
<b>ยโสธร</b>	<b>20,190.7</b>	<b>100.0</b>	<b>Yasothon</b>
ค่าซื้อสินค้าประเภทอาหารและเครื่องดื่ม	6,295.3	31.2	Food and beverages
ค่าไฟฟ้า	6,063.2	30.0	Electricity
ค่าน้ำประปา	1,975.7	9.8	Water supply
ค่าก๊าซ	611.6	3.0	Gas
ค่าน้ำมันเชื้อเพลิง	302.1	1.5	Fuels
ค่าไปรษณีย์ ค่าโทรศัพท์ ค่าโทรสาร	317.4	1.6	Postal telegraph, telephone, facsimile
ค่าเครื่องเขียน แบบพิมพ์ หนังสือพิมพ์ และวัสดุสิ้นเปลือง	526.1	2.6	Stationery and wastage materials
ค่าทำบัญชี ค่าปรึกษา ค่าทนายความ ค่าตรวจสอบบัญชี	35.5	0.2	Accountancy and consulting services
ค่าใช้จ่ายในการฝึกอบรม ค่าวิจัย วางแผนและพัฒนา ค่าจ้างผู้เชี่ยวชาญต่างประเทศ	-	-	Cost of training, research, planning development and foreigner consultant
ค่าโฆษณา	384.5	1.9	Advertising
ค่าเบี้ยประกันภัย	196.6	1.0	Insurance premium
ค่าใช้จ่ายเกี่ยวกับการให้บริการอินเทอร์เน็ต	12.0	0.1	Internet services
ค่าใช้จ่ายเกี่ยวกับการบำรุงรักษาอุปกรณ์คอมพิวเตอร์	38.8	0.2	Repair and maintenance of computer accessories
ค่าขนานหน้า	-	-	Commission paid
ค่ารับรอง	20.0	0.1	Entertainment
- ค่าอาหารและเครื่องดื่ม	20.0	100.0	- Meal and beverage
- ค่ากิจกรรมเพื่อความบันเทิง นันทนาการ เช่นกีฬาต่างๆ	-	-	- Recreational
- ค่าที่พัก	-	-	- Lodging
ค่าพาหนะและค่าที่พักที่ใช้เฉพาะเพื่อกิจการ	33.0	0.2	Transportation
ค่าธรรมเนียมใบอนุญาต	124.8	0.6	Permission fee
ค่าบำรุงการกุศล	48.8	0.2	Charity
ค่าซ่อมแซมอาคาร และสินทรัพย์ต่าง ๆ	330.3	1.6	Repairing and maintenance of fixed assets
ค่าเช่าอาคาร อาคารพร้อมที่ดิน ยานพาหนะ เครื่องจักรและเครื่องมือ ฯลฯ	-	-	Rent on building, vehicles, machinery etc.
ค่าเช่าที่ดิน	25.0	0.1	Rent on land
ขาดทุนจากการเปลี่ยนแปลงอัตราแลกเปลี่ยน	-	-	Loss of currency exchange
ค่าดอกเบี้ยจ่าย	1,557.0	7.7	Interest paid
หนี้สูญ	-	-	Bad debts
ค่าเครื่องใช้ที่ทำด้วยผ้า	275.5	1.4	Linen expenses
ค่าผลิตภัณฑ์ทำความสะอาดต่าง ๆ	261.8	1.3	Sanitary products
อื่นๆ	755.7	3.7	Others

ตาราง 17 ค่าใช้จ่ายในการดำเนินงานของโรงแรมและเกสต์เฮาส์ในปี 2550 อําเภอตามจังหวัด (ต่อ)

TABLE 17 OPERATING EXPENSES OF HOTELS AND GUEST HOUSES BY PROVINCE (Cont'd)

(พันบาท : In Thousand Baht)

ค่าใช้จ่ายในการดำเนินงาน	จำนวนเงิน	ร้อยละ	Operating expenses
	Amount	%	
<b>ร้อยละ</b>	<b>68,323.9</b>	<b>100.0</b>	<b>Roi-Et</b>
ค่าซื้อสินค้าประเภทอาหารและเครื่องดื่ม	36,016.6	52.7	Food and beverages
ค่าไฟฟ้า	13,363.6	19.6	Electricity
ค่าน้ำประปา	1,331.1	2.0	Water supply
ค่าก๊าซ	1,183.5	1.7	Gas
ค่าน้ำมันเชื้อเพลิง	1,457.7	2.1	Fuels
ค่าไปรษณีย์ ค่าโทรศัพท์ ค่าโทรสาร	881.6	1.3	Postal telegraph, telephone, facsimile
ค่าเครื่องเขียน แบบพิมพ์ หนังสือพิมพ์ และวัสดุสิ้นเปลือง	1,620.7	2.4	Stationery and wastage materials
ค่าทำบัญชี ค่าปรึกษา ค่าทนายความ ค่าตรวจสอบบัญชี	194.2	0.3	Accountancy and consulting services
ค่าใช้จ่ายในการฝึกอบรม ค่าวิจัย วางแผนและพัฒนา			Cost of training, research, planning development
ค่าจ้างผู้เชี่ยวชาญต่างประเทศ	9.2	--	and foreigner consultant
ค่าโฆษณา	173.6	0.3	Advertising
ค่าเบี้ยประกันภัย	486.9	0.7	Insurance premium
ค่าใช้จ่ายเกี่ยวกับการให้บริการอินเทอร์เน็ต	168.5	0.2	Internet services
ค่าใช้จ่ายเกี่ยวกับการบำรุงรักษาอุปกรณ์คอมพิวเตอร์	894.4	1.3	Repair and maintenance of computer accessories
ค่าโฆษณา	-	-	Commission paid
ค่ารับรอง	676.0	1.0	Entertainment
- ค่าอาหารและเครื่องดื่ม	613.8	90.8	- Meal and beverage
- ค่ากิจกรรมเพื่อความบันเทิง นันทนาการ เช่น กีฬาต่างๆ	27.3	4.0	- Recreational
- ค่าที่พัก	34.9	5.2	- Lodging
ค่าพาหนะและค่าที่พักที่ใช้เฉพาะเพื่อกิจการ	135.0	0.2	Transportation
ค่าธรรมเนียมใบอนุญาต	172.2	0.3	Permission fee
ค่าบำรุงการกุศล	364.5	0.5	Charity
ค่าซ่อมแซมอาคาร และสินทรัพย์ต่างๆ	3,842.2	5.6	Repairing and maintenance of fixed assets
ค่าเช่าอาคาร อาคารพร้อมที่ดิน บ้านพาหนะ เครื่องจักรและเครื่องมือ ฯลฯ	-	-	Rent on building, vehicles, machinery etc.
ค่าเช่าที่ดิน	120.0	0.2	Rent on land
ขาดทุนจากการเปลี่ยนแปลงอัตราแลกเปลี่ยน	-	-	Loss of currency exchange
ค่าดอกเบี้ยจ่าย	783.0	1.1	Interest paid
หนี้สูญ	113.1	0.2	Bad debts
ค่าเครื่องใช้ที่ทำความสะอาด	1,577.2	2.3	Linen expenses
ค่าผลิตภัณฑ์ทำความสะอาดต่างๆ	1,384.1	2.0	Sanitary products
อื่นๆ	1,375.0	2.0	Others

ตาราง 17 ค่าใช้จ่ายในการดำเนินงานของโรงแรมและที่พักอาศัยในปี 2550 จำแนกตามจังหวัด (ต่อ)

TABLE 17 OPERATING EXPENSES OF HOTELS AND GUEST HOUSES BY PROVINCE (Cont'd)

(พันบาท : In Thousand Baht)

ค่าใช้จ่ายในการดำเนินงาน	จำนวนเงิน	ร้อยละ	Operating expenses
เลข	Amount	%	Loei
	7,878.5	100.0	
ค่าซื้อสินค้าประเภทอาหารและเครื่องดื่ม	18.0	0.2	Food and beverages
ค่าไฟฟ้า	1,505.4	19.1	Electricity
ค่าน้ำประปา	424.8	5.4	Water supply
ค่าก๊าซ	8.9	0.1	Gas
ค่าน้ำมันเชื้อเพลิง	14.0	0.2	Fuels
ค่าไปรษณีย์ ค่าโทรศัพท์ ค่าโทรสาร	94.6	1.2	Postal telegraph, telephone, facsimile
ค่าเครื่องเขียน แบบพิมพ์ หนังสือพิมพ์ และวัสดุสิ้นเปลือง	136.4	1.7	Stationery and wastage materials
ค่าทำบัญชี ค่าปรึกษา ค่าทนายความ ค่าตรวจสอบบัญชี	15.0	0.2	Accountancy and consulting services
ค่าใช้จ่ายในการฝึกอบรม ค่าวิจัย วางแผนและพัฒนา ค่าจ้างผู้เชี่ยวชาญต่างประเทศ	-	-	Cost of training, research, planning development and foreigner consultant
ค่าโฆษณา	-	-	Advertising
ค่าเบี้ยประกันภัย	60.3	0.8	Insurance premium
ค่าใช้จ่ายเกี่ยวกับการให้บริการอินเทอร์เน็ต	6.0	0.1	Internet services
ค่าใช้จ่ายเกี่ยวกับการบำรุงรักษาอุปกรณ์คอมพิวเตอร์	1.0	--	Repair and maintenance of computer accessories
ค่านายหน้า	-	-	Commission paid
ค่ารับรอง	-	-	Entertainment
- ค่าอาหารและเครื่องดื่ม	-	-	- Meal and beverage
- ค่ากิจกรรมเพื่อความบันเทิง นันทนาการ เช่น กีฬาต่างๆ	-	-	- Recreational
- ค่าที่พัก	-	-	- Lodging
ค่าพาหนะและค่าที่พักที่ใช้เฉพาะเพื่อกิจการ	-	-	Transportation
ค่าธรรมเนียมใบอนุญาต	15.0	0.2	Permission fee
ค่าบำรุงการกุศล	1.5	--	Charity
ค่าซ่อมแซมอาคาร และสินทรัพย์ต่างๆ	5,139.0	65.3	Repairing and maintenance of fixed assets
ค่าเช่าอาคาร อาคารพร้อมที่ดิน ยานพาหนะ เครื่องจักรและเครื่องมือ ฯลฯ	-	-	Rent on building, vehicles, machinery etc.
ค่าเช่าที่ดิน	-	-	Rent on land
ขาดทุนจากการเปลี่ยนแปลงอัตราแลกเปลี่ยน	-	-	Loss of currency exchange
ค่าดอกเบี้ยจ่าย	-	-	Interest paid
หนี้สูญ	34.0	0.4	Bad debts
ค่าเครื่องใช้ที่ทำความชื้น	2.4	--	Linen expenses
ค่าผลิตภัณฑ์ทำความสะอาดต่างๆ	235.0	3.0	Sanitary products
อื่นๆ	167.2	2.1	Others

ตาราง 17 ค่าใช้จ่ายในการดำเนินงานของโรงแรมและที่พักอาศัยในปี 2550 อําเภอกาฬจังหวัด (ต่อ)

TABLE 17 OPERATING EXPENSES OF HOTELS AND GUEST HOUSES BY PROVINCE (Cont'd)

(พันบาท : In Thousand Baht)

ค่าใช้จ่ายในการดำเนินงาน	จำนวนเงิน	ร้อยละ	Operating expenses
	Amount	%	
ศรีสะเกษ	25,870.8	100.0	Si Sa Ket
ค่าซื้อสินค้าประเภทอาหารและเครื่องดื่ม	12,278.2	47.5	Food and beverages
ค่าไฟฟ้า	5,123.1	19.8	Electricity
ค่าน้ำประปา	613.5	2.4	Water supply
ค่าก๊าซ	434.1	1.7	Gas
ค่าน้ำมันเชื้อเพลิง	444.2	1.7	Fuels
ค่าไปรษณีย์ ค่าโทรศัพท์ ค่าโทรสาร	207.1	0.8	Postal telegraph, telephone, facsimile
ค่าเครื่องเขียน แบบพิมพ์ หนังสือพิมพ์ และวัสดุสิ้นเปลือง	90.4	0.3	Stationery and wastage materials
ค่าทำบัญชี ค่าปรึกษา ค่าทนายความ ค่าตรวจสอบบัญชี	166.7	0.6	Accountancy and consulting services
ค่าใช้จ่ายในการฝึกอบรม ค่าวิจัย วางแผนและพัฒนา ค่าจ้างผู้เชี่ยวชาญต่างประเทศ	-	-	Cost of training, research, planning development and foreigner consultant
ค่าโฆษณา	132.6	0.5	Advertising
ค่าเบี้ยประกันภัย	1,099.8	4.3	Insurance premium
ค่าใช้จ่ายเกี่ยวกับการให้บริการอินเทอร์เน็ต	27.5	0.1	Internet services
ค่าใช้จ่ายเกี่ยวกับการบำรุงรักษาอุปกรณ์คอมพิวเตอร์	410.0	1.6	Repair and maintenance of computer accessories
ค่านายหน้า	34.3	0.1	Commission paid
ค่ารับรอง	-	-	Entertainment
- ค่าอาหารและเครื่องดื่ม	-	-	- Meal and beverage
- ค่ากิจกรรมเพื่อความบันเทิง นันทนาการ เช่น กีฬาต่างๆ	-	-	- Recreational
- ค่าที่พัก	-	-	- Lodging
ค่าพาหนะและค่าที่พักที่ใช้เฉพาะเพื่อกิจการ	-	-	Transportation
ค่าธรรมเนียมใบอนุญาต	103.1	0.4	Permission fee
ค่าบํารุงการกุศล	80.9	0.3	Charity
ค่าซ่อมแซมอาคาร และสินทรัพย์ต่างๆ	443.8	1.7	Repairing and maintenance of fixed assets
ค่าเช่าอาคาร อาคารพร้อมที่ดิน ยานพาหนะ เครื่องจักรและเครื่องมือ ฯลฯ	-	-	Rent on building, vehicles, machinery etc.
ค่าเช่าที่ดิน	4.6	--	Rent on land
ขาดทุนจากการเปลี่ยนแปลงอัตราแลกเปลี่ยน	-	-	Loss of currency exchange
ค่าดอกเบี้ยจ่าย	1,200.0	4.6	Interest paid
หนี้สูญ	411.4	1.6	Bad debts
ค่าเครื่องใช้ที่ทำความสะอาด	873.7	3.4	Linen expenses
ค่าผลิตภัณฑ์ทำความสะอาดต่างๆ	563.3	2.2	Sanitary products
อื่นๆ	1,128.5	4.4	Others

ตาราง 17 ค่าใช้จ่ายในการดำเนินงานของโรงแรมและที่พักอาศัยในปี 2550 จังหวัดขอนแก่น (ต่อ)

TABLE 17 OPERATING EXPENSES OF HOTELS AND GUEST HOUSES BY PROVINCE (Cont'd)

(พันบาท : In Thousand Baht)

ค่าใช้จ่ายในการดำเนินงาน	จำนวนเงิน	ร้อยละ	Operating expenses
	Amount	%	
<b>สกลนคร</b>	<b>44,060.2</b>	<b>100.0</b>	<b>Sakon Nakhon</b>
ค่าซื้อสินค้าประเภทอาหารและเครื่องดื่ม	13,766.2	31.3	Food and beverages
ค่าไฟฟ้า	7,948.7	18.0	Electricity
ค่าน้ำประปา	2,880.1	6.5	Water supply
ค่าก๊าซ	266.1	0.6	Gas
ค่าน้ำมันเชื้อเพลิง	458.3	1.0	Fuels
ค่าไปรษณีย์ ค่าโทรศัพท์ ค่าโทรสาร	485.3	1.1	Postal telegraph, telephone, facsimile
ค่าเครื่องเขียน แบบพิมพ์ หนังสือพิมพ์ และวัสดุสิ้นเปลือง	259.9	0.6	Stationery and wastage materials
ค่าทำบัญชี ค่าปรึกษา ค่าทนายความ ค่าตรวจสอบบัญชี	66.0	0.1	Accountancy and consulting services
ค่าใช้จ่ายในการฝึกอบรม ค่าวิจัย วางแผนและพัฒนา			Cost of training, research, planning development
ค่าจ้างผู้เชี่ยวชาญต่างประเทศ			and foreigner consultant
ค่าโฆษณา	1,471.0	3.3	Advertising
ค่าน้ำประกันภัย	1,929.8	4.4	Insurance premium
ค่าใช้จ่ายเกี่ยวกับการใช้บริการอินเทอร์เน็ต	24.0	0.1	Internet services
ค่าใช้จ่ายเกี่ยวกับการบำรุงรักษาอุปกรณ์คอมพิวเตอร์	-	-	Repair and maintenance of computer accessories
ค่าขนานหน้า	-	-	Commission paid
ค่ารับรอง	55.2	0.1	Entertainment
- ค่าอาหารและเครื่องดื่ม	55.2	100.0	- Meal and beverage
- ค่ากิจกรรมเพื่อความบันเทิง นันทนาการ เช่น กีฬาต่าง ๆ	-	-	- Recreational
- ค่าที่พัก	-	-	- Lodging
ค่าพาหนะและค่าที่พักที่ใช้เฉพาะเพื่อกิจการ	-	-	Transportation
ค่าธรรมเนียมใบอนุญาต	304.0	0.7	Permission fee
การบำรุงการกุศล	115.8	0.3	Charity
ค่าซ่อมแซมอาคาร และสินทรัพย์ต่าง ๆ	2,493.2	5.7	Repairing and maintenance of fixed assets
ค่าเช่าอาคาร อาคารพร้อมที่ดิน ยานพาหนะ เครื่องจักรและเครื่องมือ ฯลฯ	-	-	Rent on building, vehicles, machinery etc.
ค่าเช่าที่ดิน	-	-	Rent on land
ขาดทุนจากการเปลี่ยนแปลงอัตราแลกเปลี่ยน	-	-	Loss of currency exchange
ค่าดอกเบี้ยจ่าย	9,435.8	21.4	Interest paid
หนี้สูญ	965.9	2.2	Bad debts
ค่าเครื่องใช้ที่ทำด้วยผ้า	92.5	0.2	Linen expenses
ค่าผลิตภัณฑ์ทำความสะอาดต่าง ๆ	928.1	2.1	Sanitary products
อื่นๆ	114.3	0.3	Others

ตาราง 17 ค่าใช้จ่ายในการดำเนินงานของโรงแรมและที่พักอาศัยในปี 2550 จังหวัดจันทบุรี (ต่อ)

TABLE 17 OPERATING EXPENSES OF HOTELS AND GUEST HOUSES BY PROVINCE (Cont'd)

(พันบาท : In Thousand Baht)

ค่าใช้จ่ายในการดำเนินงาน	จำนวนเงิน	ร้อยละ	Operating expenses
	Amount	%	
จันทบุรี	51,451.8	100.0	Surin
ค่าซื้อสินค้าประเภทอาหารและเครื่องดื่ม	13,743.9	26.7	Food and beverages
ค่าไฟฟ้า	14,841.7	28.9	Electricity
ค่าน้ำประปา	2,888.5	5.6	Water supply
ค่าก๊าซ	997.1	2.0	Gas
ค่าน้ำมันเชื้อเพลิง	1,961.8	3.8	Fuels
ค่าไปรษณีย์ ค่าโทรศัพท์ ค่าโทรสาร	277.5	0.5	Postal telegraph, telephone, facsimile
ค่าเครื่องเขียน แบบพิมพ์ หนังสือพิมพ์ และวัสดุสิ้นเปลือง	1,052.4	2.0	Stationery and wastage materials
ค่าทำบัญชี ค่าปริกษา ค่าทนายความ ค่าตรวจสอบบัญชี	137.0	0.3	Accountancy and consulting services
ค่าใช้จ่ายในการฝึกอบรม ค่าวิจัย วางแผนและพัฒนา			Cost of training, research, planning development
ค่าจ้างผู้เชี่ยวชาญต่างประเทศ			and foreigner consultant
ค่าโฆษณา	8.8	--	Advertising
ค่าเบี้ยประกันภัย	890.3	1.7	Insurance premium
ค่าใช้จ่ายเกี่ยวกับการใช้บริการอินเทอร์เน็ต	-	-	Internet services
ค่าใช้จ่ายเกี่ยวกับการบำรุงรักษาอุปกรณ์คอมพิวเตอร์	-	-	Repair and maintenance of computer accessories
ค่านายหน้า	-	-	Commission paid
ค่ารับรอง	-	-	Entertainment
- ค่าอาหารและเครื่องดื่ม	-	-	- Meal and beverage
- ค่ากิจกรรมเพื่อความบันเทิง นันทนาการ เช่นกีฬาต่างๆ	-	-	- Recreational
- ค่าที่พัก	-	-	- Lodging
ค่าพาหนะและค่าที่พักที่ใช้จ่ายเพื่อกิจการ	3.7	--	Transportation
ค่าธรรมเนียมใบอนุญาต	376.8	0.7	Permission fee
ค่าบำรุงการกุศล	6.0	--	Charity
ค่าซ่อมแซมอาคาร และสินทรัพย์ต่างๆ	3,224.5	6.3	Repairing and maintenance of fixed assets
ค่าเช่าอาคาร อาคารพร้อมที่ดิน อานพาหนะ เครื่องจักรและเครื่องมือ ฯลฯ	-	-	Rent on building, vehicles, machinery etc.
ค่าเช่าที่ดิน	190.0	0.4	Rent on land
ขาดทุนจากการเปลี่ยนแปลงอัตราแลกเปลี่ยน	-	-	Loss of currency exchange
ค่าดอกเบี้ยจ่าย	6,004.5	11.7	Interest paid
หนี้สูญ	5.0	--	Bad debts
ค่าเครื่องใช้ที่ทำความสะอาด	72.5	0.1	Linen expenses
ค่าผลิตภัณฑ์ทำความสะอาดต่างๆ	4,608.3	9.0	Sanitary products
อื่นๆ	161.5	0.3	Others



ตาราง 17 ค่าใช้จ่ายในการดำเนินงานของโรงแรมและที่พักอาศัยในปี 2550 อําเภอจันทบุรี (ต่อ)

TABLE 17 OPERATING EXPENSES OF HOTELS AND GUEST HOUSES BY PROVINCE (Cont'd)

(พันบาท : In Thousand Baht)

ค่าใช้จ่ายในการดำเนินงาน	จำนวนเงิน Amount	ร้อยละ %	Operating expenses
หนองคาย	71,381.4	100.0	Nong Khai
ค่าซื้อสินค้าประเภทอาหารและเครื่องดื่ม	28,172.4	39.5	Food and beverages
ค่าไฟฟ้า	18,442.1	25.8	Electricity
ค่าน้ำประปา	2,350.6	3.3	Water supply
ค่าก๊าซ	949.3	1.3	Gas
ค่าน้ำมันเชื้อเพลิง	3,404.8	4.8	Fuels
ค่าไปรษณีย์ ค่าโทรศัพท์ ค่าโทรสาร	700.7	1.0	Postal telegraph, telephone, facsimile
ค่าเครื่องเขียน แบบพิมพ์ หนังสือพิมพ์ และวัสดุสิ้นเปลือง	2,868.5	4.0	Stationery and wastage materials
ค่าทำบัญชี ค่าปรึกษา ค่าทนายความ ค่าตรวจสอบบัญชี	1,324.2	1.9	Accountancy and consulting services
ค่าใช้จ่ายในการฝึกอบรม ค่าวิจัย วางแผนและพัฒนา ค่าจ้างผู้เชี่ยวชาญต่างประเทศ	1,058.1	1.5	Cost of training, research, planning development and foreigner consultant
ค่าโฆษณา	229.1	0.3	Advertising
ค่าเบี้ยประกันภัย	536.7	0.8	Insurance premium
ค่าใช้จ่ายเกี่ยวกับการให้บริการอินเทอร์เน็ต	126.1	0.2	Internet services
ค่าใช้จ่ายเกี่ยวกับการบำรุงรักษาอุปกรณ์คอมพิวเตอร์	913.2	1.3	Repair and maintenance of computer accessories
ค่านายหน้า	4.9	--	Commission paid
ค่ารับรอง	200.4	0.2	Entertainment
- ค่าอาหารและเครื่องดื่ม	167.7	83.7	- Meal and beverage
- ค่ากิจกรรมเพื่อความบันเทิง นันทนาการ เช่นกีฬาต่างๆ	13.7	6.8	- Recreational
- ค่าที่พัก	19.0	9.5	- Lodging
ค่าพาหนะและค่าที่พักที่ใช้เฉพาะเพื่อกิจการ	132.3	0.2	Transportation
ค่าธรรมเนียมใบอนุญาต	286.8	0.4	Permission fee
ค่าบำรุงการกุศล	125.9	0.2	Charity
ค่าซ่อมแซมอาคาร และสินทรัพย์ต่างๆ	2,384.4	3.3	Repairing and maintenance of fixed assets
ค่าเช่าอาคาร อาคารพร้อมที่ดิน ยานพาหนะ เครื่องจักรและเครื่องมือ ฯลฯ	3,088.5	4.3	Rent on building, vehicles, machinery etc.
ค่าเช่าที่ดิน	206.8	0.3	Rent on land
ขาดทุนจากการเปลี่ยนแปลงอัตราแลกเปลี่ยน	-	-	Loss of currency exchange
ค่าดอกเบี้ยจ่าย	785.1	1.1	Interest paid
หนี้สูญ	-	-	Bad debts
ค่าเครื่องใช้ที่ทำด้วยผ้า	1,295.2	1.8	Linen expenses
ค่าผลิตภัณฑ์ทำความสะอาดต่างๆ	1,361.8	1.9	Sanitary products
อื่นๆ	433.5	0.6	Others

ตาราง 17 ค่าใช้จ่ายในการดำเนินงานของโรงแรมและเกสต์เฮาส์ในปี 2550 จังหวัดกาฬสินธุ์ (ต่อ)

TABLE 17 OPERATING EXPENSES OF HOTELS AND GUEST HOUSES BY PROVINCE (Cont'd)

(พันบาท : In Thousand Baht)

ค่าใช้จ่ายในการดำเนินงาน	จำนวนเงิน Amount	ร้อยละ %	Operating expenses
หนองบัวลำภู	6,621.9	100.0	Nong Bua Lam Phu
ค่าซื้อสินค้าประเภทอาหารและเครื่องดื่ม	1,774.5	26.8	Food and beverages
ค่าไฟฟ้า	2,038.4	30.8	Electricity
ค่าน้ำประปา	591.7	8.9	Water supply
ค่าก๊าซ	1.2	--	Gas
ค่าน้ำมันเชื้อเพลิง	-	-	Fuels
ค่าไปรษณีย์ ค่าโทรศัพท์ ค่าโทรสาร	56.9	0.9	Postal telegraph, telephone, facsimile
ค่าเครื่องเขียน แบบพิมพ์ หนังสือพิมพ์ และวัสดุสิ้นเปลือง	249.2	3.8	Stationery and wastage materials
ค่าทำบัญชี ค่าปรึกษา ค่าทนายความ ค่าตรวจสอบบัญชี	63.0	1.0	Accountancy and consulting services
ค่าใช้จ่ายในการฝึกอบรม ค่าวิจัย วางแผนและพัฒนา ค่าจ้างผู้เชี่ยวชาญต่างประเทศ	-	-	Cost of training, research, planning development and foreigner consultant
ค่าโฆษณา	30.0	0.5	Advertising
ค่าเบี้ยประกันภัย	2.0	--	Insurance premium
ค่าใช้จ่ายเกี่ยวกับการให้บริการอินเทอร์เน็ต	6.0	0.1	Internet services
ค่าใช้จ่ายเกี่ยวกับการบำรุงรักษาอุปกรณ์คอมพิวเตอร์	5.0	0.1	Repair and maintenance of computer accessories
ค่าขนานหน้า	-	-	Commission paid
ค่ารับรอง	60.0	0.9	Entertainment
- ค่าอาหารและเครื่องดื่ม	60.0	100.0	- Meal and beverage
- ค่ากิจกรรมเพื่อความบันเทิง นันทนาการ เช่น กีฬาต่าง ๆ	-	-	- Recreational
- ค่าที่พัก	-	-	- Lodging
ค่าพาหนะและค่าที่พักที่ใช้เฉพาะเพื่อกิจการ	-	-	Transportation
ค่าธรรมเนียมใบอนุญาต	14.8	0.2	Permission fee
ค่าบำรุงการกุศล	12.0	0.2	Charity
ค่าซ่อมแซมอาคาร และสินทรัพย์ต่าง ๆ	294.2	4.4	Repairing and maintenance of fixed assets
ค่าเช่าอาคาร อาคารพร้อมที่ดิน ฮานพาหนะ เครื่องจักรและเครื่องมือ ฯลฯ	-	-	Rent on building, vehicles, machinery etc.
ค่าเช่าที่ดิน	120.0	1.8	Rent on land
ขาดทุนจากการเปลี่ยนแปลงอัตราแลกเปลี่ยนเงิน	-	-	Loss of currency exchange
ค่าดอกเบี้ยจ่าย	572.2	8.6	Interest paid
หนี้สูญ	1.0	--	Bad debts
ค่าเครื่องใช้ที่ทำด้วยผ้า	371.5	5.6	Linen expenses
ค่าผลิตภัณฑ์ทำความสะอาดต่าง ๆ	274.3	4.1	Sanitary products
อื่น ๆ	84.0	1.3	Others

ตาราง 17 ค่าใช้จ่ายในการดำเนินงานของโรงแรมและที่พักอาศัยปี 2550 อําเภอกทมจํหวัด (ต่)

TABLE 17 OPERATING EXPENSES OF HOTELS AND GUEST HOUSES BY PROVINCE (Cont'd)

(พันบาท : In Thousand Baht)

ค่าใช้จ่ายในการดำเนินงาน	จำนวนเงิน	ร้อยละ	Operating expenses
	Amount	%	
<b>อําเภจวญ</b>	<b>6,867.1</b>	<b>100.0</b>	<b>Amnat Charoen</b>
ค่าซื้อสินค้าประเภทอาหารและเครื่องดื่ม	2,000.0	29.1	Food and beverages
ค่าไฟฟ้า	1,070.9	15.6	Electricity
ค่าน้ประปา	204.0	3.0	Water supply
ค่าก๊าซ	67.0	1.0	Gas
ค่าน้ำมันเชื้อเพลิง	682.0	9.9	Fuels
ค่าไปรษณีย์ ค่าโทรศัพท์ ค่าโทรสาร	49.0	0.7	Postal telegraph, telephone, facsimile
ค่าเครื่องเขียน แบบพิมพ์ หนังสือพิมพ์ และวัสดุกันเป็ลือง	59.5	0.9	Stationery and wastage materials
ค่าทำบัญชี ค่าปรึกษา ค่าทนายความ ค่าตรวจสอบบัญชี	25.0	0.4	Accountancy and consulting services
ค่าใช้จ่ายในการฝึกอบรม ค่าวิจัย วางแผนและพัฒนา			Cost of training, research, planning development
ค่างจ้างผู้เชี่ยวชาญต่างประเทศ	50.0	0.7	and foreigner consultant
ค่าโฆษณา	135.9	2.0	Advertising
คํบ้ประกันภัย	25.0	0.3	Insurance premium
ค่าใช้จ่ายเกี่ยวกับการใช้บริการอินเทอร์เน็ต	45.8	0.7	Internet services
ค่าใช้จ่ายเกี่ยวกับการบำรุงรักษาอุปกรณ์คอมพิวเตอร์	45.0	0.7	Repair and maintenance of computer accessories
ค่านายหน้า	-	-	Commission paid
ค่ารับรอง	140.0	2.0	Entertainment
- ค่าอาหารและเครื่องดื่ม	130.0	92.8	- Meal and beverage
- ค่ากิจกรรมเพื่อความบันเทิง นันทนาการ เช่นกีฬาต่าง ๆ	5.0	3.6	- Recreational
- ค่าที่พัก	5.0	3.6	- Lodging
ค่าพาหนะและค่าที่พักที่ไ้เฉพาะเพื่อกิจการ	48.0	0.7	Transportation
ค่าธรรมเนียมใบอนุญาต	55.5	0.8	Permission fee
ค่าบํารุงการกุศล	80.0	1.2	Charity
ค่าซ่อมแซมอาคาร และสินทรัพย์ต่าง ๆ	1,105.0	16.1	Repairing and maintenance of fixed assets
ค่าน้อาคาร อาคารพร้อมที่ดิน ฮานพาหนะ เครื่องจักรและเครื่องมือ ฯลฯ	30.0	0.4	Rent on building, vehicles, machinery etc.
ค่าเช่าที่ดิน	-	-	Rent on land
ขาดทุนจากการเปลี่ยนแปลงอัตราแลกเปลี่ยน	-	-	Loss of currency exchange
ค่าดอกเบี้ยจ่าย	320.0	4.7	Interest paid
หนี้สูญ	130.0	1.9	Bad debts
ค่าเครื่องใช้ที่ทำความสะอาด	195.5	2.8	Linen expenses
ค่าผลิตภัณฑ์ทำความสะอาดต่าง ๆ	168.0	2.4	Sanitary products
อื่น ๆ	136.0	2.0	Others

ตาราง 17 ค่าใช้จ่ายในการดำเนินงานของโรงแรมและที่พักมาลาปี 2550 ชั้นงคมทวมจังหวัด (ต่อ)

TABLE 17 OPERATING EXPENSES OF HOTELS AND GUEST HOUSES BY PROVINCE (Cont'd)

(พันบาท : In Thousand Baht)

ค่าใช้จ่ายในการดำเนินงาน	จำนวนเงิน Amount	ร้อยละ %	Operating expenses
<b>อุดรธานี</b>	<b>253,551.0</b>	<b>100.0</b>	<b>Udon Thani</b>
ค่าซื้อสินค้าประเภทอาหารและเครื่องดื่ม	59,201.6	23.4	Food and beverages
ค่าไฟฟ้า	55,079.7	21.7	Electricity
ค่าน้ำประปา	18,429.9	7.3	Water supply
ค่าก๊าซ	3,985.3	1.6	Gas
ค่าน้ำมันเชื้อเพลิง	15,257.0	6.0	Fuels
ค่าไปรษณีย์ ค่าโทรศัพท์ ค่าโทรสาร	1,533.6	0.6	Postal telegraph, telephone, facsimile
ค่าเครื่องเขียน แบบพิมพ์ หนังสือพิมพ์ และวัสดุสิ้นเปลือง	13,718.3	5.4	Stationery and wastage materials
ค่าทำบัญชี ค่าปรึกษา ค่าทนายความ ค่าตรวจสอบบัญชี	1,495.5	0.6	Accountancy and consulting services
ค่าใช้จ่ายในการฝึกอบรม ค่าวิจัย วางแผนและพัฒนา ค่าจ้างผู้เชี่ยวชาญต่างประเทศ	50.5	--	Cost of training, research, planning development and foreigner consultant
ค่าโฆษณา	2,628.2	1.0	Advertising
ค่าเบี้ยประกันภัย	2,349.3	0.9	Insurance premium
ค่าใช้จ่ายเกี่ยวกับการให้บริการอินเทอร์เน็ต	120.2	--	Internet services
ค่าใช้จ่ายเกี่ยวกับการบำรุงรักษาอุปกรณ์คอมพิวเตอร์	794.8	0.3	Repair and maintenance of computer accessories
ค่านาอหน้า	286.7	0.1	Commission paid
ค่ารับรอง	2,521.2	1.0	Entertainment
- ค่าอาหารและเครื่องดื่ม	435.2	17.3	- Meal and beverage
- ค่ากิจกรรมเพื่อความบันเทิง นันทนาการ เช่น กีฬาต่างๆ	952.0	37.7	- Recreational
- ค่าที่พัก	1,134.0	45.0	- Lodging
ค่าพาหนะและค่าที่พักที่ใช้จ่ายเพื่อกิจการ	6,346.4	2.5	Transportation
ค่าธรรมเนียมใบอนุญาต	962.2	0.4	Permission fee
ค่าบำรุงการกุศล	231.4	0.1	Charity
ค่าซ่อมแซมอาคาร และสินทรัพย์ต่างๆ	8,834.8	3.5	Repairing and maintenance of fixed assets
ค่าเช่าอาคาร อาคารพร้อมที่ดิน ยานพาหนะ เครื่องจักรและเครื่องมือ ฯลฯ	4,305.2	1.7	Rent on building, vehicles, machinery etc.
ค่าเช่าที่ดิน	4.3	--	Rent on land
ขาดทุนจากการเปลี่ยนแปลงอัตราแลกเปลี่ยน	28.0	--	Loss of currency exchange
ค่าดอกเบี้ยจ่าย	45,537.1	18.0	Interest paid
หนี้สูญ	1,569.3	0.6	Bad debts
ค่าเครื่องใช้ที่ทำความสะอาด	596.6	0.2	Linen expenses
ค่าผลิตภัณฑ์ทำความสะอาดต่างๆ	1,237.2	0.5	Sanitary products
อื่นๆ	6,446.7	2.6	Others

ตาราง 17 ค่าใช้จ่ายในการดำเนินงานของโรงแรมและเกสต์เฮาส์ในปี 2550 จังหวัดจันทบุรี (ต่อ)

TABLE 17 OPERATING EXPENSES OF HOTELS AND GUEST HOUSES BY PROVINCE (Cont'd)

(พันบาท : In Thousand Baht)

ค่าใช้จ่ายในการดำเนินงาน	จำนวนเงิน Amount	ร้อยละ %	Operating expenses
<b>อุบลราชธานี</b>	<b>154,532.3</b>	<b>100.0</b>	<b>Ubon Ratchathani</b>
ค่าซื้อสินค้าประเภทอาหารและเครื่องดื่ม	73,921.4	47.8	Food and beverages
ค่าไฟฟ้า	28,184.0	18.2	Electricity
ค่าน้ำประปา	3,323.0	2.2	Water supply
ค่าก๊าซ	1,172.7	0.8	Gas
ค่าน้ำมันเชื้อเพลิง	2,117.8	1.4	Fuels
ค่าไปรษณีย์ ค่าโทรศัพท์ ค่าโทรสาร	795.4	0.5	Postal telegraph, telephone, facsimile
ค่าเครื่องเขียน แบบพิมพ์ หนังสือพิมพ์ และวัสดุสิ้นเปลือง	2,178.4	1.4	Stationery and wastage materials
ค่าทำบัญชี ค่าปรึกษา ค่าทนายความ ค่าตรวจสอบบัญชี	535.8	0.3	Accountancy and consulting services
ค่าใช้จ่ายในการฝึกอบรม ค่าวิจัย วางแผนและพัฒนา			Cost of training, research, planning development
ค่าจ้างผู้เชี่ยวชาญต่างประเทศ	36.7	--	and foreigner consultant
ค่าโฆษณา	860.8	0.6	Advertising
ค่าน้ำประกันภัย	1,324.0	0.9	Insurance premium
ค่าใช้จ่ายเกี่ยวกับการให้บริการอินเทอร์เน็ต	162.3	0.1	Internet services
ค่าใช้จ่ายเกี่ยวกับการบำรุงรักษาอุปกรณ์คอมพิวเตอร์	180.6	0.1	Repair and maintenance of computer accessories
ค่าขนานหน้า	6.0	--	Commission paid
ค่ารับรอง	1,479.2	0.9	Entertainment
- ค่าอาหารและเครื่องดื่ม	1,237.2	83.7	- Meal and beverage
- ค่ากิจกรรมเพื่อความบันเทิง นันทนาการ เช่น กีฬาต่างๆ	2.0	0.1	- Recreational
- ค่าที่พัก	240.0	16.2	- Lodging
ค่าพาหนะและค่าที่พักที่ใช้เฉพาะเพื่อกิจการ	898.2	0.6	Transportation
ค่าธรรมเนียมใบอนุญาต	275.8	0.2	Permission fee
การบริจาคการกุศล	143.0	0.1	Charity
การซ่อมแซมอาคาร และสินทรัพย์ต่างๆ	3,415.1	2.2	Repairing and maintenance of fixed assets
ค่าเช่าอาคาร อาคารพร้อมที่ดิน ยานพาหนะ เครื่องจักรและเครื่องมือ ฯลฯ	73.8	--	Rent on building, vehicles, machinery etc.
ค่าเช่าที่ดิน	476.9	0.3	Rent on land
ขาดทุนจากการเปลี่ยนแปลงอัตราแลกเปลี่ยน	-	-	Loss of currency exchange
ค่าดอกเบี้ยจ่าย	29,931.5	19.4	Interest paid
หนี้สูญ	11.1	--	Bad debts
ต้นทุนเครื่องใช้ที่ทำความสะอาด	81.4	0.1	Linen expenses
ค่าผลิตภัณฑ์ทำความสะอาดต่างๆ	987.6	0.6	Sanitary products
อื่นๆ	1,959.8	1.3	Others

ตาราง 18 รายรับจากการดำเนินงานของโรงแรมและเกสต์เฮาส์ในปี 2550 จังหวัดตามจังหวัด

TABLE 18 RECEIPTS OF HOTELS AND GUEST HOUSES BY PROVINCE

(พันบาท : In Thousand Baht)

จังหวัด	จำนวนโรงแรม/ เกสต์เฮาส์ Number of hotels/ guest houses	รวม Total	รายรับจากการขายห้องพัก		รายรับจาก ภัตตาคาร/ ห้องอาหาร Receipts from restaurant	รายรับจาก สถานบันเทิง Receipts from entertainment	รายรับจาก ร้านขายของ ที่ระลึก Receipts from souvenir shop	รายรับจาก การให้เช่าห้อง ประชุม/สัมมนา Receipts from function and meeting room sale	รายรับอื่น ๆ Other receipts	Province
			ทั้งหมด							
			Total	ทางเว็บไซต์ Online sales						
ตะวันออกเฉียงเหนือ	393	3,121,180.6	1,574,900.0	2,694.3	700,064.8	242,326.3	6,461.6	493,644.1	103,783.8	Northeastern
กาฬสินธุ์	8	48,713.0	15,418.8	-	21,416.1	4,644.8	400.0	6,233.3	600.0	Kalasin
ขอนแก่น	79	1,118,509.5	437,365.2	-	303,841.8	77,556.5	-	244,648.6	55,097.4	Khon Kaen
ชัยภูมิ	11	52,750.6	32,855.4	-	2,899.7	2,719.9	533.3	13,742.3	-	Chaiyaphum
นครพนม	21	59,406.4	41,164.3	81.0	11,301.5	3,923.3	-	3,005.3	12.0	Nakhon Phanom
นครราชสีมา	46	301,301.0	194,937.9	-	32,339.7	23,371.9	-	38,370.8	12,280.7	Nakhon Ratchasima
บุรีรัมย์	10	61,854.8	43,227.3	-	7,250.0	1,520.8	730.0	7,000.0	2,126.7	Buri Ram
มหาสารคาม	8	122,586.9	53,737.4	2,533.3	17,091.7	11,212.1	-	39,945.7	600.0	Maha Sarakham
มุกดาหาร	9	54,912.1	40,359.5	-	3,467.6	3,747.6	-	3,833.6	3,503.8	Mukdahan
ยโสธร	9	44,627.0	28,294.4	-	4,531.5	4,640.2	60.0	6,395.6	705.3	Yasothon
ร้อยเอ็ด	25	121,164.2	72,768.5	-	13,848.6	11,501.0	1,800.0	14,681.2	6,564.9	Roi-Et
เลย	6	13,331.9	12,942.9	-	29.0	-	-	-	360.0	Loei
ศรีสะเกษ	10	62,822.3	33,341.8	-	14,096.5	5,700.0	-	9,502.5	181.5	Si Sa Ket
สกลนคร	15	107,182.3	45,878.3	-	12,532.3	13,100.0	178.9	34,693.6	799.2	Sakon Nakhon
สุรินทร์	10	90,211.0	37,343.5	-	35,591.9	1,946.6	-	11,583.3	3,745.7	Surin
หนองคาย	43	149,473.3	101,463.3	-	25,945.4	9,094.4	160.0	11,211.3	1,598.9	Nong Khai
หนองบัวลำภู	14	18,326.8	17,145.4	-	978.0	-	-	203.4	-	Nong Bua Lam Phu
อำนาจเจริญ	5	12,302.8	7,696.5	-	850.0	100.0	40.0	115.0	3,501.3	Amnat Charoen
อุดรธานี	32	413,140.0	204,989.8	-	139,258.7	32,444.3	2,559.4	22,221.5	11,666.3	Udon Thani
อุบลราชธานี	32	268,564.7	153,969.8	80.0	52,794.8	35,102.9	-	26,257.1	440.1	Ubon Ratchathani

ตาราง 19 มูลค่าสินทรัพย์หมุนเวียนของโรงแรมและเกสต์เฮาส์ ณ วันที่ 31 ธันวาคม 2550 จำแนกตามจังหวัด

TABLE 19 VALUE OF CURRENT ASSETS OF HOTELS AND GUEST HOUSES AS OF DECEMBER 31, 2007 BY PROVINCE

(พันบาท : In Thousand Baht)

จังหวัด	จำนวนโรงแรม/ เกสต์เฮาส์ Number of hotels/ guest houses	รวม Total	เงินสด Cash/Currency	เงินฝากธนาคาร พาณิชย์ Deposits with Commercial Bank	เงินฝากธนาคาร ออมสิน Deposits with Government Savings Bank	พันธบัตร/ ตั๋วเงิน Bonds/ Promissory note/ Bills	ลูกหนี้ Debtor	สินทรัพย์อื่น ๆ Other assets	Province
ตะวันออกเฉียงเหนือ	393	4,697,602.6	126,227.2	449,384.6	17,978.5	1,177.1	142,276.6	3,960,558.6	Northeastern
กาฬสินธุ์	8	6,675.6	6,003.4	-	-	-	-	672.2	Kalasin
ขอนแก่น	79	3,485,663.4	11,701.6	50,658.9	-	-	30,081.4	3,393,221.5	Khon Kaen
ชัยภูมิ	11	206,126.8	6,131.2	199,995.0	-	-	-	0.6	Chaiyaphum
นครพนม	21	9,247.8	1,349.8	3,805.9	984.0	-	4.8	3,103.3	Nakhon Phanom
นครราชสีมา	46	108,919.4	6,057.2	39,919.5	97.5	-	16,416.5	46,428.7	Nakhon Ratchasima
บุรีรัมย์	10	5,162.8	648.3	1,080.0	396.0	-	216.0	2,822.5	Buri Rum
มหาสารคาม	8	4,755.0	4,025.0	330.0	-	-	400.0	-	Maha Sarakham
มุกดาหาร	9	298,159.6	2,219.4	1,482.0	840.0	-	-	293,618.2	Mukdahan
ยโสธร	9	29,713.0	21,599.1	5,284.5	500.0	-	26.0	2,303.4	Yasothon
ร้อยเอ็ด	25	77,517.7	7,674.0	10,205.0	-	-	1,214.0	58,424.7	Roi-Et
เลย	6	6,187.7	541.4	5,646.3	-	-	-	-	Loei
ศรีสะเกษ	10	34,635.8	3,388.8	15,843.2	15,000.0	-	-	403.8	Si Sa Ket
สกลนคร	15	17,270.0	428.7	1,738.8	-	-	150.0	14,952.5	Sakon Nakhon
สุรินทร์	10	101,353.2	16,415.0	-	-	-	-	84,938.2	Surin
หนองคาย	43	7,808.7	1,072.6	5,076.6	-	-	-	1,659.5	Nong Khai
หนองบัวลำภู	14	741.5	495.5	100.0	146.0	-	-	-	Nong Bua Lam Phu
อำนาจเจริญ	5	260.0	35.0	25.0	15.0	-	5.0	180.0	Amnat Charoen
อุดรธานี	32	189,395.8	10,217.3	105,006.2	-	-	68,247.9	5,924.4	Udon Thani
อุบลราชธานี	32	108,008.8	26,223.9	3,187.7	-	1,177.1	25,515.0	51,905.1	Ubon Ratchathani

ตาราง 20 มูลค่าหนี้สินของโรงแรมและเกสต์เฮาส์ ณ วันที่ 31 ธันวาคม 2550 จำนวนตามจังหวัด

TABLE 20 VALUE OF LIABILITIES OF HOTELS AND GUEST HOUSES AS OF DECEMBER 31, 2007 BY PROVINCE

(พันบาท : In Thousand Baht)

จังหวัด	จำนวนโรงแรม/เกสต์เฮาส์ Number of hotels/guest houses	รวม Total	เงินกู้ระยะสั้น Short - term loans	เงินกู้ระยะยาว Long - term loans	หนี้สินอื่น ๆ Other liabilities	Province
ตะวันออกเฉียงเหนือ	393	6,379,463.6	1,054,664.6	4,488,849.5	835,949.5	Northeastern
กาฬสินธุ์	8	116.7	-	116.7	-	Kalasin
ขอนแก่น	79	3,447,826.2	86,388.9	3,328,172.5	33,264.8	Khon Kaen
ชัยภูมิ	11	109,964.0	300.0	108,664.0	1,000.0	Chaiyaphum
นครพนม	21	600,034.1	6,659.1	244,542.4	348,832.6	Nakhon Phanom
นครราชสีมา	46	103,447.9	61,213.0	6,712.5	35,522.4	Nakhon Ratchasima
บุรีรัมย์	10	22,930.0	-	22,710.0	220.0	Buri Rum
มหาสารคาม	8	46,400.0	46,000.0	400.0	-	Maha Sarakham
มุกดาหาร	9	195,464.3	110,000.0	42,074.0	43,390.3	Mukdahan
ยโสธร	9	25,281.4	13,404.4	10,170.5	1,706.5	Yasothon
ร้อยเอ็ด	25	243,241.8	9,945.1	6,525.0	226,771.7	Roi-Et
เลย	6	41.3	-	-	41.3	Loei
ศรีสะเกษ	10	161,879.7	10,000.0	35,132.1	116,747.6	Si Sa Ket
สกลนคร	15	112,468.0	-	112,300.0	168.0	Sakon Nakhon
สุรินทร์	10	149,473.9	45,217.2	92,209.2	12,047.5	Surin
หนองคาย	43	168,768.3	3,917.5	164,499.3	351.5	Nong Khai
หนองบัวลำภู	14	14,233.9	134.1	8,300.0	5,799.8	Nong Bua Lam Phu
อำนาจเจริญ	5	21,570.0	170.0	21,400.0	-	Amnat Charoen
อุดรธานี	32	113,487.9	87,866.5	18,385.8	7,235.6	Udon Thani
อุบลราชธานี	32	842,834.2	573,448.7	266,535.6	2,849.9	Ubon Ratchathani



ตาราง 21 มูลค่าตามบัญชีของสินทรัพย์ถาวร ณ วันที่ 31 ธันวาคม 2550 อำเภอตามจังหวัด

TABLE 21 BOOK VALUE OF FIXED ASSETS AS OF DECEMBER 31, 2007 BY PROVINCE

จังหวัด	จำนวนโรงแรม/ เกสต์เฮาส์ Number of hotels/ guest houses	มูลค่าตามบัญชีของสินทรัพย์ถาวรปลายงวดหรือ 31 ธันวาคม 2550 Book value of fixed assets as of December 31, 2007										Province
		รวม	ที่ดิน	อาคารและ สิ่งก่อสร้าง	เครื่องจักร	ยานพาหนะ	เครื่องใช้สำนักงาน (ครุภัณฑ์)	เครื่องมืออื่น ๆ	ซอฟต์แวร์	สินทรัพย์ถาวร อื่น ๆ	Province	
		Total	Land	Building and construction	Machinery	Vehicles	Office appliances	Other equipment	Software	Other fixed assets		
ตะวันออกเฉียงเหนือ	393	14,438,417.6	4,430,398.9	8,043,688.3	719,564.6	243,783.6	479,359.7	146,427.3	11,204.2	363,991.0	Northeastern	
กาฬสินธุ์	8	141,405.2	18,136.3	77,415.0	-	915.2	44,728.7	210.0	-	-	Kalasin	
ขอนแก่น	79	3,577,709.3	1,204,952.7	1,917,457.1	124,765.6	87,594.9	188,561.9	54,377.1	-	-	Khon Kaen	
ชัยภูมิ	11	647,310.6	206,152.6	376,603.1	5,463.6	20,994.5	30,319.0	6,844.5	-	933.3	Chaiyaphum	
นครพนม	21	428,758.0	156,231.9	216,192.0	40.0	5,300.5	4,441.1	46,552.5	-	-	Nakhon Phanom	
นครราชสีมา	46	2,044,652.8	953,580.3	473,539.0	574,843.2	8,555.0	25,061.9	1,279.9	5,175.3	2,618.2	Nakhon Ratchasima	
บุรีรัมย์	10	95,686.6	43,876.0	49,425.4	11.2	1,650.5	633.5	-	90.0	-	Buri Rum	
มหาสารคาม	8	218,192.8	71,000.0	131,465.4	-	583.2	8,016.3	7,127.9	-	-	Maha Sarakham	
มุกดาหาร	9	646,981.3	329,420.0	312,555.7	-	2,076.0	1,929.6	-	-	1,000.0	Mukdahan	
ยโสธร	9	139,799.4	42,790.0	70,708.5	1,966.4	21,891.2	1,171.3	1,029.2	242.8	-	Yasothon	
ร้อยเอ็ด	25	534,246.5	174,835.0	340,409.5	2,000.0	4,536.4	7,982.8	4,249.8	21.4	211.6	Roi-Et	
เลย	6	40,754.4	28,985.0	6,143.3	-	5,420.4	205.7	-	-	-	Loei	
ศรีสะเกษ	10	97,163.5	35,491.4	54,794.1	76.0	1,028.5	2,693.6	3,079.9	-	-	Si Sa Ket	
สกลนคร	15	285,518.7	78,850.6	182,656.1	3,061.0	15,790.3	4,099.9	800.8	70.0	190.0	Sakon Nakhon	
สุรินทร์	10	407,034.2	181,794.0	136,408.2	-	2,206.7	84,072.5	2,552.8	-	-	Surin	
หนองคาย	43	326,937.9	178,212.4	115,450.4	2,105.7	15,503.6	14,199.0	94.4	62.8	1,309.6	Nong Khai	
หนองบัวลำภู	14	33,700.2	14,900.0	17,619.8	13.0	-	96.9	728.2	-	342.3	Nong Bua Lam Phu	
อำนาจเจริญ	5	82,963.9	36,166.4	40,229.8	95.0	2,031.1	4,271.6	170.0	-	-	Amnat Charoen	
อุดรธานี	32	1,798,706.5	343,247.7	1,036,267.8	4,679.5	25,225.4	10,499.8	15,859.7	5,540.6	357,386.0	Udon Thani	
อุบลราชธานี	32	2,890,895.8	331,776.6	2,488,348.1	444.4	22,480.2	46,374.6	1,470.6	1.3	-	Ubon Ratchathani	

ตาราง 22 มูลค่าสินทรัพย์ถาวรที่เปลี่ยนแปลงระหว่าง มกราคม -31 ธันวาคม 2550 จำแนกตามจังหวัด  
 TABLE 22 VALUE OF FIXED ASSETS CHANGED IN JANUARY-DECEMBER 31,2007 BY PROVINCE

จังหวัด	จำนวนโรงแรม/ เกสต์เฮาส์ Number of hotels/ guest houses	มูลค่าสินทรัพย์ ถาวรที่ซื้อหรือ ผลิตขึ้นใช้เอง Value of new or cost producing of fixed assets	มูลค่าสินทรัพย์ ถาวรที่ขาย Value of disposal of fixed assets	ค่าโอนกรรมสิทธิ์ Ownership transfer fee	Province
					Northeastern
ตะวันออกเฉียงเหนือ	393	278,998.6	18,930.2	150.0	Kalasin
กาฬสินธุ์	8	12,234.7	-	-	Khon Kaen
ขอนแก่น	79	107,253.6	18,392.2	-	Chaiyaphum
ชัยภูมิ	11	-	-	-	Nakhon Phanom
นครพนม	21	-	50.0	-	Nakhon Ratchasima
นครราชสีมา	46	41,070.1	-	-	Buri Rum
บุรีรัมย์	10	-	-	-	Maha Sarakham
มหาสารคาม	8	60,000.0	-	-	Mukdahan
มุกดาหาร	9	-	-	-	Yasothon
ยโสธร	9	500.0	480.0	150.0	Roi-Et
ร้อยเอ็ด	25	-	-	-	Loei
เลย	6	-	-	-	Si Sa Ket
ศรีสะเกษ	10	766.0	-	-	Sakon Nakhon
สกลนคร	15	-	-	-	Surin
สุรินทร์	10	730.5	-	-	Nong Khai
หนองคาย	43	44,631.7	-	-	Nong Bua Lam Phu
หนองบัวลำภู	14	2.0	8.0	-	Amnat Charoen
อำนาจเจริญ	5	-	-	-	Udon Thani
อุครธานี	32	11,810.0	-	-	Ubon Ratchathani
อุบลราชธานี	32	-	-	-	

ภาคใต้

**SOUTHERN REGION**

## สารบัญตารางสถิติ

			หน้า
ตาราง	1	จำนวนและร้อยละของโรงแรมและเกสต์เฮาส์ จำแนกตามจังหวัด	215
ตาราง	2	จำนวนและร้อยละของโรงแรมและเกสต์เฮาส์ จำแนกตามรูปแบบการจัดตั้งตามกฎหมาย และจังหวัด	216
ตาราง	3	จำนวนและร้อยละของโรงแรมและเกสต์เฮาส์ จำแนกตามระยะเวลาในการดำเนินการ และจังหวัด	217
ตาราง	4	จำนวนและร้อยละของโรงแรมและเกสต์เฮาส์ จำแนกตามเงินทุนจดทะเบียน และจังหวัด	218
ตาราง	5	จำนวนและร้อยละของห้องพัก จำแนกตามประเภทห้องพัก และจังหวัด	219
ตาราง	6	จำนวนและร้อยละของห้องสามัญ จำแนกตามประเภทห้องพัก และจังหวัด	220
ตาราง	7	จำนวนและร้อยละของผู้เข้าพักชาวไทยและชาวต่างประเทศ จำแนกตามจังหวัด	221
ตาราง	8	จำนวนและร้อยละของห้องประชุม/สัมมนา หรือห้องจัดเลี้ยง จำแนกตามขนาด ความจุ (คน) และจังหวัด	222
ตาราง	9	จำนวนและร้อยละของโรงแรมและเกสต์เฮาส์ที่มีการจัดประชุม/สัมมนา จำแนกตามจำนวนครั้งของการจัดประชุม/สัมมนา และจังหวัด	223
ตาราง	10	จำนวนและร้อยละของผู้เข้าร่วมประชุม/สัมมนา ตามจำนวนครั้งของการจัดประชุม/สัมมนา จำแนกตามจังหวัด	224
ตาราง	11.1	จำนวนผู้ใช้บริการภัตตาคาร/ห้องอาหารเฉลี่ยต่อวัน จำแนกตามผู้ใช้บริการ และจังหวัด	225
ตาราง	11.2	จำนวนผู้ใช้บริการภัตตาคาร/ห้องอาหารเฉลี่ยต่อวัน จำแนกตามผู้ใช้บริการ และจังหวัด	226
ตาราง	11.3	จำนวนผู้ใช้บริการสถานบันเทิงเฉลี่ยต่อวัน จำแนกตามผู้ใช้บริการ และจังหวัด	227
ตาราง	12	จำนวนและร้อยละของโรงแรมและเกสต์เฮาส์ จำแนกตามการมีสิ่งอำนวยความสะดวก บริการ ประเภทของสิ่งอำนวยความสะดวก และจังหวัด	228
ตาราง	13	จำนวนคนทำงานในโรงแรมและเกสต์เฮาส์ จำแนกตามลักษณะการจ้างงาน เพศ และจังหวัด	229
ตาราง	14	จำนวนคนทำงาน จำนวนห้องพักและจำนวนคนทำงานเฉลี่ยต่อห้องพัก จำแนกตามจังหวัด	230
ตาราง	15	ข้อมูลสถิติที่สำคัญ จำแนกตามจังหวัด	231

## สารบัญตารางสถิติ (ต่อ)

			หน้า
ตาราง	16	ค่าใช้จ่ายด้านบุคลากรในปี 2550 จำแนกตามจังหวัด	232
ตาราง	17	ค่าใช้จ่ายในการดำเนินการของ โรงแรมและเกสต์เฮาส์ในปี 2550 จำแนกตามจังหวัด	233
ตาราง	18	รายรับจากการดำเนินการของ โรงแรมและเกสต์เฮาส์ในปี 2550 จำแนกตามจังหวัด	247
ตาราง	19	มูลค่าสินทรัพย์หมุนเวียนของ โรงแรมและเกสต์เฮาส์ ณ วันที่ 31 ธันวาคม 2550 จำแนกตามจังหวัด	248
ตาราง	20	มูลค่าหนี้สินของ โรงแรมและเกสต์เฮาส์ ณ วันที่ 31 ธันวาคม 2550 จำแนกตามจังหวัด	249
ตาราง	21	มูลค่าความบัญชีของสินทรัพย์ถาวร ณ วันที่ 31 ธันวาคม 2550 จำแนกตามจังหวัด	250
ตาราง	22	มูลค่าสินทรัพย์ถาวรที่เปลี่ยนแปลงระหว่าง มกราคม - 31 ธันวาคม 2550 จำแนกตามจังหวัด	251

## LIST OF STATISTICAL TABLES

			PAGE
TABLE	1	NUMBER AND PERCENTAGE OF HOTELS AND GUEST HOUSES BY PROVINCE	215
TABLE	2	NUMBER AND PERCENTAGE OF HOTELS AND GUEST HOUSES BY FORM OF LEGAL ORGANIZATION AND PROVINCE	216
TABLE	3	NUMBER AND PERCENTAGE OF HOTELS AND GUEST HOUSES BY PERIOD OF OPERATION AND PROVINCE	217
TABLE	4	NUMBER AND PERCENTAGE OF HOTELS AND GUEST HOUSES BY VALUE OF REGISTERED CAPITAL AND PROVINCE	218
TABLE	5	NUMBER AND PERCENTAGE OF ROOMS BY TYPE OF ROOM AND PROVINCE	219
TABLE	6	NUMBER AND PERCENTAGE OF COMMON ROOMS BY TYPE OF ROOM AND PROVINCE	220
TABLE	7	NUMBER AND PERCENTAGE OF GUEST BY NATIONALITY BY PROVINCE	221
TABLE	8	NUMBER AND PERCENTAGE OF MEETING/SEMINAR OR CONFERENCE ROOM BY CAPACITY (PERSONS) OF MEETING/SEMINAR OR CONFERENCE ROOM AND PROVINCE	222
TABLE	9	NUMBER AND PERCENTAGE OF HOTELS AND GUEST HOUSES OF MEETING/SEMINAR ROOMS BY NUMBER OF MEETING/SEMINAR ARRANGEMENT AND PROVINCE	223
TABLE	10	NUMBER AND PERCENTAGE OF MEETING/SEMINAR ATTENDANT ACCORDING TO TIMES OF MEETING/SEMINAR BY PROVINCE	224
TABLE	11.1	AVERAGE GUEST PER DAY IN THE RESTAURANT BY TYPE OF GUEST AND PROVINCE	225
TABLE	11.2	AVERAGE GUEST PER DAY IN THE ENTERTAINMENT LOUNGE BY TYPE OF GUEST AND PROVINCE	226
TABLE	11.3	AVERAGE GUEST PER DAY IN THE SOUVENIR SHOP BY TYPE OF GUEST AND PROVINCE	227
TABLE	12	NUMBER AND PERCENTAGE OF HOTELS AND GUEST HOUSES BY TYPE OF FACILITY PROVIDED AND PROVINCE	228

## LIST OF STATISTICAL TABLES (Cont'd)

			PAGE
TABLE	13	NUMBER OF PERSONS ENGAGED IN HOTELS AND GUEST HOUSES BY WORK STATUS, SEX AND PROVINCE	229
TABLE	14	NUMBER OF PERSONS ENGAGED, NUMBER OF ROOMS AND AVERAGE PERSONS ENGAGED PER ROOM BY PROVINCE	230
TABLE	15	PRINCIPAL STATISTICS BY PROVINCE	231
TABLE	16	REMUNERATION IN 2007 BY PROVINCE	232
TABLE	17	OPERATING EXPENSES OF HOTELS AND GUEST HOUSES BY PROVINCE	233
TABLE	18	RECEIPTS OF HOTELS AND GUEST HOUSES BY PROVINCE	247
TABLE	19	VALUE OF CURRENT ASSETS OF HOTELS AND GUEST HOUSES AS OF DECEMBER 31, 2007 BY PROVINCE	248
TABLE	20	VALUE OF LIABILITIES OF HOTELS AND GUEST HOUSES AS OF DECEMBER 31, 2007 BY PROVINCE	249
TABLE	21	BOOK VALUE OF FIXED ASSETS AS OF DECEMBER 31, 2007 BY PROVINCE	250
TABLE	22	VALUE OF FIXED ASSETS CHANGE IN JANUARY-DECEMBER 31, 2007 BY PROVINCE	251

ตาราง 1 จำนวนและร้อยละของโรงแรมและเกสต์เฮาส์ จำแนกตามจังหวัด

TABLE 1 NUMBER AND PERCENTAGE OF HOTELS AND GUEST HOUSES BY PROVINCE

จังหวัด	โรงแรม/เกสต์เฮาส์		ห้องพัก		Province
	Hotels/guest houses		Room		
	จำนวน Number	ร้อยละ %	จำนวน Number	ร้อยละ %	
ใต้	644	100.0	41,134	100.0	Southern
กระบี่	24	3.7	1,712	4.2	Krabi
ชุมพร	50	7.8	1,807	4.4	Chumphon
ตรัง	52	8.1	2,196	5.3	Trang
นครศรีธรรมราช	36	5.6	1,506	3.7	Nakhon Si Thammarat
นราธิวาส	43	6.7	1,617	3.9	Narathiwat
ปัตตานี	9	1.4	526	1.3	Pattani
พังงา	14	2.2	599	1.5	Phangnga
พัทลุง	9	1.4	340	0.8	Phatthalung
ภูเก็ต	137	21.3	15,440	37.5	Phuket
ยะลา	30	4.6	2,073	5.0	Yala
ระนอง	14	2.2	681	1.7	Ranong
สงขลา	70	10.9	5,692	13.8	Songkhla
สตูล	10	1.5	313	0.8	Satun
สุราษฎร์ธานี	146	22.6	6,632	16.1	Surat Thani



ตาราง 2 จำนวนและร้อยละของโรงแรมและเกสต์เฮาส์ จำแนกตามรูปแบบการจัดตั้งตามกฎหมาย และจังหวัด

TABLE 2 NUMBER AND PERCENTAGE OF HOTELS AND GUEST HOUSES BY FORM OF LEGAL ORGANIZATION AND PROVINCE

จังหวัด	รวม		ส่วนบุคคล		ห้างหุ้นส่วนสามัญ		บริษัทจำกัด		Province
	Total		ห้างหุ้นส่วนสามัญ		นิติบุคคล		บริษัทจำกัด (มหาชน)		
			ที่ไม่เป็นนิติบุคคล		ห้างหุ้นส่วนจำกัด		Company limited,		
	จำนวน	ร้อยละ	จำนวน	ร้อยละ	จำนวน	ร้อยละ	จำนวน	ร้อยละ	
	Number	%	Number	%	Number	%	Number	%	
ใต้	644	100.0	359	55.8	78	12.1	207	32.1	Southern
กระบี่	24	100.0	7	29.2	4	16.7	13	54.1	Krabi
ชุมพร	50	100.0	38	76.0	8	16.0	4	8.0	Chumphon
ตรัง	52	100.0	38	71.1	6	13.5	8	15.4	Trang
นครศรีธรรมราช	36	100.0	27	75.0	8	22.2	1	2.8	Nakhon Si Thammarat
นราธิวาส	43	100.0	34	79.1	1	2.3	8	18.6	Narathiwat
ปัตตานี	9	100.0	5	55.6	1	11.1	3	33.3	Pattani
พังงา	14	100.0	6	42.9	5	35.7	3	21.4	Phangnga
พัทลุง	9	100.0	7	77.8	2	22.2	-	-	Phatthalung
ภูเก็ต	137	100.0	33	24.8	12	8.0	92	67.2	Phuket
ยะลา	30	100.0	16	53.3	5	16.7	9	30.0	Yala
ระนอง	14	100.0	8	57.1	2	14.3	4	28.6	Ranong
สงขลา	70	100.0	26	37.2	12	17.1	32	45.7	Songkhla
สตูล	10	100.0	7	70.0	-	-	3	30.0	Satun
สุราษฎร์ธานี	146	100.0	107	73.3	12	8.2	27	18.5	Surat Thani

ตาราง 3 จำนวนและร้อยละของโรงแรมและเกสต์เฮาส์ จำแนกตามระยะเวลาในการดำเนินการ และจังหวัด

TABLE 3 NUMBER AND PERCENTAGE OF HOTELS AND GUEST HOUSES BY PERIOD OF OPERATION AND PROVINCE

จังหวัด	รวม		ระยะเวลาในการดำเนินการ (ปี) Period of operation (Years)								Province
	Total		< 5		5 - 9		10 - 19		≥ 20		
	จำนวน	ร้อยละ	จำนวน	ร้อยละ	จำนวน	ร้อยละ	จำนวน	ร้อยละ	จำนวน	ร้อยละ	
	Number	%	Number	%	Number	%	Number	%	Number	%	
ใต้	644	100.0	41	6.4	70	10.8	204	31.7	329	51.1	Southern
กระบี่	24	100.0	2	8.3	-	-	7	29.2	15	62.5	Krabi
ชุมพร	50	100.0	1	2.0	8	16.0	26	52.0	15	30.0	Chumphon
ตรัง	52	100.0	9	17.3	10	19.2	19	36.6	14	26.9	Trang
นครศรีธรรมราช	36	100.0	6	16.7	3	8.3	3	8.3	24	66.7	Nakhon Si Thammarat
นราธิวาส	43	100.0	2	4.6	2	4.6	4	9.4	35	81.4	Narathiwat
ปัตตานี	9	100.0	1	11.1	1	11.1	1	11.1	6	66.7	Pattani
พังงา	14	100.0	3	21.4	-	-	-	-	11	78.6	Phangnga
พัทลุง	9	100.0	-	-	-	-	5	55.6	4	44.4	Phatthalung
ภูเก็ต	137	100.0	5	3.7	5	3.7	62	45.2	65	47.4	Phuket
ยะลา	30	100.0	-	-	1	3.3	7	23.3	22	73.4	Yala
ระนอง	14	100.0	2	14.3	-	-	4	28.6	8	57.1	Ranong
สงขลา	70	100.0	5	7.1	-	-	15	21.4	50	71.5	Songkhla
สตูล	10	100.0	-	-	1	10.0	1	10.0	8	80.0	Satun
สุราษฎร์ธานี	146	100.0	5	3.4	39	26.7	50	34.3	52	35.6	Surat Thani

ตาราง 4 จำนวนและร้อยละของโรงแรมและเกสต์เฮาส์ จำนวนตามเงินทุนจดทะเบียน และจังหวัด

TABLE 4 NUMBER AND PERCENTAGE OF HOTELS AND GUEST HOUSES BY VALUE OF REGISTERED CAPITAL AND PROVINCE

จังหวัด	รวม		เงินทุนจดทะเบียน (ล้านบาท) Value of registered capital (Million Baht)												Province
	Total		< 1		1 - 9		10 - 49		50 - 99		100 - 199		≥ 200		
	จำนวน	ร้อยละ	จำนวน	ร้อยละ	จำนวน	ร้อยละ	จำนวน	ร้อยละ	จำนวน	ร้อยละ	จำนวน	ร้อยละ	จำนวน	ร้อยละ	
	Number	%	Number	%	Number	%	Number	%	Number	%	Number	%	Number	%	
ใต้	285	100.0	27	9.5	113	39.6	72	25.3	34	11.9	15	5.3	24	8.4	Southern
กระบี่	17	100.0	-	-	6	35.3	7	41.1	-	-	2	11.8	2	11.8	Krabi
ชุมพร	12	100.0	-	-	9	75.0	2	16.7	-	-	1	8.3	-	-	Chumphon
ตรัง	14	100.0	2	14.3	7	50.0	2	14.3	-	-	1	7.1	2	14.3	Trang
นครศรีธรรมราช	9	100.0	-	-	8	88.9	1	11.1	-	-	-	-	-	-	Nakhon Si Thammarat
นราธิวาส	9	100.0	1	11.1	2	22.2	2	22.2	3	33.4	1	11.1	-	-	Narathiwat
ปัตตานี	4	100.0	1	25.0	-	-	2	50.0	1	25.0	-	-	-	-	Pattani
พังงา	8	100.0	1	12.5	5	62.5	2	25.0	-	-	-	-	-	-	Phangnga
พัทลุง	2	100.0	-	-	2	100.0	-	-	-	-	-	-	-	-	Phatthalung
ภูเก็ต	104	100.0	15	14.4	28	26.9	19	18.3	24	23.1	6	5.8	12	11.5	Phuket
ยะลา	14	100.0	-	-	8	57.2	5	35.7	1	7.1	-	-	-	-	Yala
ระนอง	6	100.0	-	-	4	66.7	2	33.3	-	-	-	-	-	-	Ranong
สงขลา	44	100.0	5	11.4	17	38.6	17	38.6	4	9.1	1	2.3	-	-	Songkhla
สตูล	3	100.0	-	-	1	33.4	1	33.3	1	33.3	-	-	-	-	Satun
สุราษฎร์ธานี	39	100.0	2	5.1	16	41.0	10	25.7	-	-	3	7.7	8	20.5	Surat Thani

ตาราง 5 จำนวนและร้อยละของห้องพัก จำแนกตามประเภทห้องพัก และจังหวัด

TABLE 5 NUMBER AND PERCENTAGE OF ROOMS BY TYPE OF ROOM AND PROVINCE

จังหวัด	จำนวนโรงแรม/ เกสต์เฮาส์ Number of hotels/guest houses	รวม		ห้องชุด		ห้องสามัญ		Province
		Total		Suite room		Common room		
		จำนวน Number	ร้อยละ %	จำนวน Number	ร้อยละ %	จำนวน Number	ร้อยละ %	
ใต้	644	41,134	100.0	1,707	4.2	39,427	95.8	Southern
กระบี่	24	1,712	100.0	125	7.3	1,587	92.7	Krabi
ชุมพร	50	1,807	100.0	60	3.3	1,747	96.7	Chumphon
ตรัง	52	2,196	100.0	48	2.2	2,148	97.8	Trang
นครศรีธรรมราช	36	1,506	100.0	15	1.0	1,491	99.0	Nakhon Si Thammarat
นราธิวาส	43	1,617	100.0	22	1.4	1,595	98.6	Narathiwat
ปัตตานี	9	526	100.0	25	4.7	501	95.3	Pattani
พังงา	14	599	100.0	-	-	599	100.0	Phangnga
พัทลุง	9	340	100.0	1	0.3	339	99.7	Phatthalung
ภูเก็ต	137	15,440	100.0	887	5.7	14,553	94.3	Phuket
ยะลา	30	2,073	100.0	30	1.4	2,043	98.6	Yala
ระนอง	14	681	100.0	4	0.6	677	99.4	Ranong
สงขลา	70	5,692	100.0	289	5.1	5,403	94.9	Songkhla
สตูล	10	313	100.0	2	0.6	311	99.4	Satun
สุราษฎร์ธานี	146	6,632	100.0	199	3.0	6,433	97.0	Surat Thani

ตาราง 6 จำนวนและร้อยละของห้องสามัญ จำนวนตามประเภทห้องพัก และจังหวัด

TABLE 6 NUMBER AND PERCENTAGE OF COMMON ROOMS BY TYPE OF ROOM AND PROVINCE

จังหวัด	ห้องสามัญ Common room																				Province
	ห้องเตียงเดี่ยว Double bedded room								ห้องเตียงคู่ Twin bedded room						อื่น ๆ Other room						
	รวม		ห้องพักที่มี		ห้องพักที่ไม่มี		รวม		ห้องพักที่มี		ห้องพักที่ไม่มี		รวม		ห้องพักที่มี		ห้องพักที่ไม่มี				
	Total		เครื่องปรับอากาศ		เครื่องปรับอากาศ		Total		เครื่องปรับอากาศ		เครื่องปรับอากาศ		Total		เครื่องปรับอากาศ		เครื่องปรับอากาศ				
		Room with	Room without	Room with	Room without	Room with	Room without	Room with	Room without	Room with	Room without	Room with	Room without	Room with	Room without	Room with	Room without	Room with	Room without		
จำนวน	ร้อยละ	air condition	air condition	air condition	air condition	air condition	air condition	air condition	air condition	air condition	air condition	air condition	air condition	air condition	air condition	air condition	air condition	air condition	air condition		
Number	%	Number	%	Number	%	Number	%	Number	%	Number	%	Number	%	Number	%	Number	%	Number	%		
ใต้	39,427	100.0	18,408	46.7	13,989	76.0	4,419	24.0	18,127	46.0	16,844	92.9	1,283	7.1	2,892	7.3	2,034	70.3	858	29.7	Southern
กระบี่	1,587	100.0	593	37.4	540	91.1	53	8.9	986	62.1	879	89.1	107	10.9	8	0.5	8	100.0	-	-	Krabi
ชุมพร	1,747	100.0	865	49.5	485	56.1	380	43.9	716	41.0	618	86.3	98	13.7	166	9.5	153	92.2	13	7.8	Chumphon
ตรัง	2,148	100.0	1,158	53.9	731	63.1	427	36.9	897	41.8	869	96.9	28	3.1	93	4.3	26	28.0	67	72.0	Trang
นครศรีธรรมราช	1,491	100.0	686	46.0	285	41.5	401	58.5	612	41.1	509	83.2	103	16.8	193	12.9	116	60.1	77	39.9	Nakhon Si Thammarat
นราธิวาส	1,595	100.0	1,181	74.0	811	68.7	370	31.3	390	24.5	328	84.1	62	15.9	24	1.5	24	100.0	-	-	Narathiwat
ปัตตานี	501	100.0	287	57.3	184	64.1	103	35.9	214	42.7	185	86.4	29	13.6	-	-	-	-	-	-	Pattani
พังงา	599	100.0	188	31.4	108	57.5	80	42.5	263	43.9	175	86.5	88	33.5	148	24.7	148	100.0	-	-	Phangnga
พัทลุง	339	100.0	189	55.8	86	45.5	103	54.5	130	38.3	104	80.0	26	20.0	20	5.9	17	85.0	3	15.0	Phatthalung
ภูเก็ต	14,553	100.0	6,189	42.5	5,614	90.7	575	9.3	7,862	54.0	7,718	98.2	144	1.8	502	3.5	502	100.0	-	-	Phuket
ยะลา	2,043	100.0	1,202	58.8	859	71.5	343	28.5	831	40.7	694	83.5	137	16.5	10	0.5	10	100.0	-	-	Yala
ระนอง	677	100.0	150	22.2	60	40.0	90	60.0	527	77.8	447	84.8	80	15.2	-	-	-	-	-	-	Ranong
สงขลา	5,403	100.0	3,399	62.9	2,687	79.1	712	20.9	1,971	36.5	1,796	91.1	175	8.9	33	0.6	31	93.9	2	6.1	Songkhla
สตูล	311	100.0	161	51.8	41	25.5	120	74.5	150	48.2	137	91.3	13	8.7	-	-	-	-	-	-	Satun
สุราษฎร์ธานี	6,433	100.0	2,160	33.6	1,498	69.4	662	30.6	2,578	40.1	2,385	92.5	193	7.5	1,695	26.3	999	58.9	696	41.1	Surat Thani

ตาราง 7 จำนวนและร้อยละของผู้เข้าพักชาวไทยและชาวต่างประเทศ จำแนกตามจังหวัด

TABLE 7 NUMBER AND PERCENTAGE OF GUEST BY NATIONALITY BY PROVINCE

จังหวัด	จำนวนโรงแรม/ เกสต์เฮาส์ Number of hotels/ guest houses	จำนวนโรงแรม/ Total		ผู้เข้าพักชาวไทย Thai guest						ผู้เข้าพักชาวต่างประเทศ Foreigner guest		Province
		จำนวน	ร้อยละ	รวม		คนในพื้นที่		คนนอกพื้นที่		จำนวน	ร้อยละ	
				จำนวน	ร้อยละ	จำนวน	ร้อยละ	จำนวน	ร้อยละ			
		Number	%	Number	%	Number	%	Number	%	Number	%	
ใต้	644	9,070,291	100.0	4,445,360	49.0	1,400,470	31.5	3,044,890	68.5	4,624,931	51.0	Southern
กระบี่	24	396,641	100.0	189,091	47.7	67,177	35.5	121,914	64.5	207,550	52.3	Krabi
ชุมพร	50	314,237	100.0	276,484	88.0	81,662	29.5	194,822	70.5	37,753	12.0	Chumphon
ตรัง	52	454,965	100.0	415,123	91.2	156,740	37.8	258,383	62.2	39,842	8.8	Trang
นครศรีธรรมราช	36	278,523	100.0	275,124	98.8	156,741	57.0	118,383	43.0	3,399	1.2	Nakhon Si Thammarat
นราธิวาส	43	200,504	100.0	142,464	71.1	66,527	46.7	75,937	53.3	58,040	28.9	Narathiwat
ปัตตานี	9	60,083	100.0	58,626	97.6	23,323	39.8	35,303	60.2	1,457	2.4	Pattani
พังงา	14	56,622	100.0	43,213	76.3	6,194	14.3	37,019	85.7	13,409	23.7	Phangnga
พัทลุง	9	283,265	100.0	282,393	99.7	110,772	39.2	171,621	60.8	872	0.3	Phatthalung
ภูเก็ต	137	3,667,400	100.0	1,059,303	28.9	201,872	19.1	857,431	80.9	2,608,097	71.1	Phuket
ยะลา	30	297,473	100.0	202,611	68.1	75,683	37.4	126,928	62.6	94,862	31.9	Yala
ระนอง	14	162,381	100.0	150,036	92.4	12,319	8.2	137,717	91.8	12,345	7.6	Ranong
สงขลา	70	879,382	100.0	537,444	61.1	179,608	33.4	357,836	66.6	341,938	38.9	Songkhla
สตูล	10	55,321	100.0	49,446	89.4	12,968	26.2	36,478	73.8	5,875	10.6	Satun
สุราษฎร์ธานี	146	1,963,494	100.0	764,002	38.9	248,884	32.6	515,118	67.4	1,199,492	61.1	Surat Thani

ตาราง 8 จำนวนและร้อยละของห้องประชุม/สัมมนา หรือห้องจัดเลี้ยง จำแนกตามขนาดความจุ (คน) และจังหวัด

TABLE 8 NUMBER AND PERCENTAGE OF MEETING/SEMINAR OR CONFERENCE ROOM BY CAPACITY (PERSONS) OF MEETING/SEMINAR OR CONFERENCE ROOM AND PROVINCE

จังหวัด	จำนวนโรงแรมและเกสต์เฮาส์ ที่มีห้องประชุม/สัมมนา Number of hotels/ guest houses with meeting/ seminar rooms	ขนาดความจุ (คน) ของห้องประชุม/สัมมนา หรือห้องจัดเลี้ยง Capacity (persons) of meeting/seminar or conference room														Province
		รวม		1 - 49		50 - 199		200 - 299		300 - 399		400 - 499		≥ 500		
		จำนวน	ร้อยละ	จำนวน	ร้อยละ	จำนวน	ร้อยละ	จำนวน	ร้อยละ	จำนวน	ร้อยละ	จำนวน	ร้อยละ	จำนวน	ร้อยละ	
		Number	%	Number	%	Number	%	Number	%	Number	%	Number	%	Number	%	
ใต้	134	396	100.0	93	23.5	189	47.7	40	10.1	22	5.6	13	3.3	39	9.8	Southern
กระบี่	12	34	100.0	12	35.3	14	41.1	4	11.8	2	5.9	-	-	2	5.9	Krabi
ชุมพร	14	23	100.0	2	8.7	16	69.6	1	4.3	1	4.3	-	-	3	13.1	Chumphon
ตรัง	8	30	100.0	8	26.7	12	40.0	2	6.7	3	10.0	1	3.3	4	13.3	Trang
นครศรีธรรมราช	9	21	100.0	4	19.1	11	52.3	4	19.1	2	9.5	-	-	-	-	Nakhon Si Thammarat
นราธิวาส	5	12	100.0	1	8.3	9	75.1	1	8.3	-	-	-	-	1	8.3	Narathiwat
ปัตตานี	3	17	100.0	4	23.5	6	35.3	2	11.8	2	11.8	-	-	3	17.6	Pattani
พังงา	3	5	100.0	2	40.0	3	60.0	-	-	-	-	-	-	-	-	Phangnga
พัทลุง	1	4	100.0	1	25.0	1	25.0	2	50.0	-	-	-	-	-	-	Phatthalung
ภูเก็ต	44	153	100.0	37	24.2	87	56.9	12	7.8	3	2.0	8	5.2	6	3.9	Phuket
ยะลา	7	26	100.0	4	15.4	11	42.3	4	15.4	4	15.4	-	-	3	11.5	Yala
ระนอง	4	6	100.0	1	16.7	3	50.0	2	33.3	-	-	-	-	-	-	Ranong
สงขลา	6	22	100.0	4	18.2	7	31.8	2	9.1	-	-	2	9.1	7	31.8	Songkhla
สตูล	2	6	100.0	2	33.3	2	33.3	1	16.7	1	16.7	-	-	-	-	Satun
สุราษฎร์ธานี	16	37	100.0	11	29.7	7	18.9	3	8.1	4	10.8	2	5.4	10	27.1	Surat Thani

ตาราง 9 จำนวนและร้อยละของโรงแรมและเกสต์เฮาส์ที่มีการจัดประชุม/สัมมนา จำแนกตามจำนวนครั้งของการจัดประชุม/สัมมนา และจังหวัด

TABLE 9 NUMBER AND PERCENTAGE OF HOTELS AND GUEST HOUSES OF MEETING/SEMINAR ROOMS BY NUMBER OF MEETING/SEMINAR ARRANGEMENT AND PROVINCE

จังหวัด	จำนวน โรงแรมและเกสต์เฮาส์ ที่มีห้องประชุม/สัมมนา Number of hotels/guest houses with meeting/ seminar rooms	จำนวนครั้งในการจัดประชุม/สัมมนา Number of meeting/seminar arrangement												จำนวนการประชุม เฉลี่ยต่อโรงแรมที่มี การจัดการประชุม Average number of arrangement per hotel	Province
		รวม		1 - 9		10 - 39		40 - 69		70 - 99		≥ 100			
		จำนวน	ร้อยละ	จำนวน	ร้อยละ	จำนวน	ร้อยละ	จำนวน	ร้อยละ	จำนวน	ร้อยละ	จำนวน	ร้อยละ		
		Number	%	Number	%	Number	%	Number	%	Number	%	Number	%		
ใต้	134	122	100.0	25	20.5	40	32.8	7	5.7	14	11.5	36	29.5	109.2	Southern
กระบี่	12	12	100.0	1	8.3	2	16.7	3	25.0	3	25.0	3	25.0	76.0	Krabi
ชุมพร	14	12	100.0	4	33.4	4	33.4	2	16.6	1	8.3	1	8.3	35.8	Chumphon
ตรัง	8	7	100.0	-	-	3	42.9	-	-	-	-	4	57.1	134.8	Trang
นครศรีธรรมราช	9	7	100.0	2	28.6	1	14.3	-	-	4	57.1	-	-	54.1	Nakhon Si Thammarat
นราธิวาส	5	5	100.0	2	40.0	2	40.0	-	-	-	-	1	20.0	42.4	Narathiwat
ปัตตานี	3	3	100.0	-	-	-	-	-	-	-	-	3	100.0	334.3	Pattani
พังงา	3	2	100.0	2	100.0	-	-	-	-	-	-	-	-	5.0	Phangnga
พัทลุง	1	1	100.0	-	-	-	-	-	-	-	-	1	100.0	264.0	Phatthalung
ภูเก็ต	44	43	100.0	8	18.6	18	41.9	2	4.6	3	7.0	12	27.9	125.5	Phuket
ยะลา	7	7	100.0	2	28.6	3	42.8	-	-	-	-	2	28.6	67.3	Yala
ระนอง	4	4	100.0	-	-	2	50.0	-	-	1	25.0	1	25.0	78.1	Ranong
สงขลา	6	4	100.0	-	-	-	-	-	-	-	-	4	100.0	480.0	Songkhla
สตูล	2	2	100.0	-	-	-	-	-	-	-	-	2	100.0	270.0	Satun
สุราษฎร์ธานี	16	13	100.0	4	30.8	5	38.4	-	-	2	15.4	2	15.4	30.4	Surat Thani



ตาราง 10 จำนวนและร้อยละของผู้เข้าร่วมประชุม/สัมมนา ตามจำนวนครั้งของการจัดประชุม/สัมมนา อำเภอตามจังหวัด

TABLE 10 NUMBER AND PERCENTAGE OF MEETING/SEMINAR ATTENDANT ACCORDING TO TIMES OF MEETING/SEMINAR BY PROVINCE

จังหวัด	จำนวนโรงแรมและเกสต์เฮาส์		จำนวนผู้เข้าร่วมประชุม/สัมมนา ตามจำนวนครั้งของการจัดประชุม/สัมมนา												จำนวนผู้เข้าร่วมประชุม/สัมมนาเฉลี่ยต่อครั้ง	Province
	Number of hotels/guest houses		Number of attendant according to times of meeting/seminar													
	มีห้องประชุม/สัมมนา	การจัดประชุม/สัมมนา	รวม		1 - 9		10 - 39		40 - 69		70 - 99		≥ 100		Number of meeting attendants per times	
			จำนวน	ร้อยละ	จำนวน	ร้อยละ	จำนวน	ร้อยละ	จำนวน	ร้อยละ	จำนวน	ร้อยละ	จำนวน	ร้อยละ		
ใต้	134	122	831,425	100.0	7,877	1.0	82,488	9.9	36,399	4.4	75,309	9.0	629,352	75.7	62.7	Southern
กระบี่	12	12	78,346	100.0	111	0.1	600	0.8	19,200	24.5	34,436	44.0	23,999	30.6	85.6	Krabi
ชุมพร	14	12	27,944	100.0	644	2.3	7,418	26.5	12,704	45.5	3,240	11.6	3,938	14.1	66.9	Chumphon
ศรีสะเกษ	8	7	73,495	100.0	-	-	4,570	6.2	-	-	-	-	68,925	93.8	83.7	Trang
นครศรีธรรมราช	9	7	22,773	100.0	2,447	10.8	326	1.4	-	-	20,000	87.8	-	-	58.0	Nakhon Si Thammarat
นราธิวาส	5	5	16,921	100.0	960	5.7	6,700	39.6	-	-	-	-	9,261	54.7	79.8	Narathiwat
ปัตตานี	3	3	83,940	100.0	-	-	-	-	-	-	-	-	83,940	100.0	83.7	Pattani
พังงา	3	2	500	100.0	500	100.0	-	-	-	-	-	-	-	-	60.0	Phangnga
พัทลุง	1	1	31,680	100.0	-	-	-	-	-	-	-	-	31,680	100.0	120.0	Phatthalung
ภูเก็ต	44	43	290,387	100.0	1,197	0.4	18,436	6.3	4,495	1.6	9,155	3.2	257,104	88.5	53.9	Phuket
ยะลา	7	7	14,190	100.0	650	4.6	10,600	74.7	-	-	-	-	2,940	20.7	30.1	Yala
ระนอง	4	4	12,216	100.0	-	-	5,250	43.0	-	-	5,333	43.6	1,633	13.4	43.3	Ranong
สงขลา	6	4	43,332	100.0	-	-	-	-	-	-	-	-	43,332	100.0	20.8	Songkhla
สตูล	2	2	69,000	100.0	-	-	-	-	-	-	-	-	69,000	100.0	127.8	Satun
สุราษฎร์ธานี	16	13	66,701	100.0	1,368	2.0	28,588	42.9	-	-	3,145	4.7	33,600	50.4	162.5	Surat Thani

ตาราง 11.1 จำนวนผู้ให้บริการภัตตาคาร/ห้องอาหารเฉลี่ยต่อวัน จำแนกตามผู้ให้บริการ และจังหวัด

TABLE 11.1 AVERAGE GUEST PER DAY IN THE RESTAURANT BY TYPE OF GUEST AND PROVINCE

จังหวัด	ผู้ให้บริการ Guest				จำนวนผู้ให้บริการ เฉลี่ยต่อวัน Average guest per day	Province
	ชาวไทย Thai		ชาวต่างประเทศ Foreigner			
	จำนวน Number	ร้อยละ %	จำนวน Number	ร้อยละ %		
ใต้	7,233	31.7	15,557	68.3	22,790	Southern
กระบี่	571	48.1	615	51.9	1,186	Krabi
ชุมพร	1,256	84.0	239	16.0	1,495	Chumphon
ตรัง	558	77.1	166	22.9	724	Trang
นครศรีธรรมราช	531	98.2	10	1.8	541	Nakhon Si Thammarat
นราธิวาส	435	68.1	204	31.9	639	Narathiwat
ปัตตานี	122	93.8	8	6.2	130	Pattani
พังงา	65	26.5	180	73.5	245	Phangnga
พัทลุง	99	99.0	1	1.0	100	Phatthalung
ภูเก็ต	1,686	14.3	10,110	85.7	11,796	Phuket
ยะลา	256	95.9	11	4.1	267	Yala
ระนอง	149	92.0	13	8.0	162	Ranong
สงขลา	368	53.1	325	46.9	693	Songkhla
สตูล	86	86.0	14	14.0	100	Satun
สุราษฎร์ธานี	1,051	22.3	3,661	77.7	4,712	Surat Thani

ตาราง 11.2 จำนวนผู้ให้บริการสถานบันเทิงเฉลี่ยต่อวัน จำแนกตามผู้ให้บริการ และจังหวัด

TABLE 11.2 AVERAGE GUEST PER DAY IN THE ENTERTAINMENT LOUNGE BY TYPE OF GUEST AND PROVINCE

จังหวัด	ผู้ให้บริการ Guest				จำนวนผู้ให้บริการ เฉลี่ยต่อวัน Average guest per day	Province
	ชาวไทย Thai		ชาวต่างประเทศ Foreigner			
	จำนวน Number	ร้อยละ %	จำนวน Number	ร้อยละ %		
ใต้	2,836	57.0	2,141	43.0	4,977	Southern
กระบี่	9	47.4	10	52.6	19	Krabi
ชุมพร	115	100.0	-	-	115	Chumphon
ตรัง	73	46.5	84	53.5	157	Trang
นครศรีธรรมราช	40	100.0	-	-	40	Nakhón Si Thammarat
นราธิวาส	486	68.7	221	31.3	707	Narathiwat
ปัตตานี	160	100.0	-	-	160	Pattani
พังงา	-	-	-	-	-	Phangnga
พัทลุง	-	-	-	-	-	Phatthalung
ภูเก็ต	1,439	52.6	1,297	47.4	2,736	Phuket
ยะลา	163	85.8	27	14.2	190	Yala
ระนอง	58	82.9	12	17.1	70	Ranong
สงขลา	217	66.8	108	33.2	325	Songkhla
สตูล	9	90.0	1	10.0	10	Satun
สุราษฎร์ธานี	67	15.0	381	85.0	448	Surat Thani

ตาราง 11.3 จำนวนผู้ให้บริการร้านขายของที่ระลึกเฉลี่ยต่อวัน จำแนกตามผู้ให้บริการ และจังหวัด

TABLE 11.3 AVERAGE GUEST PER DAY IN THE SOUVENIR SHOP BY TYPE OF GUEST AND PROVINCE

จังหวัด	ผู้ให้บริการ Guest				จำนวนผู้ให้บริการ เฉลี่ยต่อวัน Average guest per day	Province
	ชาวไทย Thai		ชาวต่างประเทศ Foreigner			
	จำนวน Number	ร้อยละ %	จำนวน Number	ร้อยละ %		
ใต้	147	19.8	597	80.2	744	Southern
กระบี่	8	88.9	1	11.1	9	Krabi
ชุมพร	21	30.9	47	69.1	68	Chumphon
ตรัง	3	100.0	-	-	3	Trang
นครศรีธรรมราช	-	-	-	-	-	Nakhon Si Thammarat
นราธิวาส	-	-	-	-	-	Narathiwat
ปัตตานี	15	100.0	-	-	15	Pattani
พังงา	-	-	-	-	-	Phangnga
พัทลุง	-	-	-	-	-	Phatthalung
ภูเก็ต	69	12.5	481	87.5	550	Phuket
ยะลา	-	-	-	-	-	Yala
ระนอง	24	80.0	6	20.0	30	Ranong
สงขลา	-	-	-	-	-	Songkhla
สตูล	-	-	-	-	-	Satun
สุราษฎร์ธานี	7	10.1	62	89.9	69	Surat Thani

ตาราง 12 จำนวนและร้อยละของโรงแรมและเกสต์เฮาส์ ด้าน امکานการมีสิ่งอำนวยความสะดวกบริการ ประเภทของสิ่งอำนวยความสะดวก และจังหวัด

TABLE 12 NUMBER AND PERCENTAGE OF HOTELS AND GUEST HOUSES BY TYPE OF FACILITY PROVIDED AND PROVINCE

จังหวัด	รวม		ไม่มีบริการ		มีบริการ		ประเภทสิ่งอำนวยความสะดวกที่มีบริการในโรงแรม/เกสต์เฮาส์ Type of facility provided in the hotels/guest houses						Province
	Total		สิ่งอำนวยความสะดวก		สิ่งอำนวยความสะดวก		ศูนย์สุขภาพ		สระว่ายน้ำ		บริการทางการสื่อสาร		
			No facility provided		With facility provided		Health center/fitness		Swimming pool		Postal service		
	จำนวน	ร้อยละ	จำนวน	ร้อยละ	จำนวน	ร้อยละ	จำนวน	ร้อยละ	จำนวน	ร้อยละ	จำนวน	ร้อยละ	
Number	%	Number	%	Number	%	Number	%	Number	%	Number	%		
ใต้	644	100.0	459	71.3	185	28.7	54	29.2	123	66.4	104	56.2	Southern
กระบี่	24	100.0	18	75.0	6	25.0	2	33.3	6	100.0	-	-	Krabi
ชุมพร	50	100.0	41	82.0	9	18.0	2	22.2	2	22.2	8	88.9	Chumphon
ตรัง	52	100.0	45	86.5	7	13.5	1	14.3	2	28.6	5	71.4	Trang
นครศรีธรรมราช	36	100.0	30	83.3	6	16.7	2	33.3	-	-	4	66.7	Nakhon Si Thammarat
นราธิวาส	43	100.0	35	81.4	8	18.6	-	-	3	37.5	5	62.5	Narathiwat
ปัตตานี	9	100.0	8	88.9	1	11.1	1	100.0	1	100.0	-	-	
พังงา	14	100.0	9	64.3	5	35.7	-	-	3	60.0	3	60.0	Phangnga
พัทลุง	9	100.0	9	100.0	-	-	-	-	-	-	-	-	Phatthalung
ภูเก็ต	137	100.0	55	40.1	82	59.9	36	43.9	72	87.8	47	57.3	Phuket
ยะลา	30	100.0	26	86.7	4	13.3	-	-	2	50.0	2	50.0	Yala
ระนอง	14	100.0	9	64.3	5	35.7	2	40.0	3	60.0	4	80.0	Ranong
สงขลา	70	100.0	60	85.7	10	14.3	2	20.0	-	-	8	80.0	Songkhla
สตูล	10	100.0	9	90.0	1	10.0	-	-	-	-	1	100.0	Satun
สุราษฎร์ธานี	146	100.0	105	71.9	41	28.1	6	14.6	29	70.7	17	41.5	Surat Thani

ตาราง 13 จำนวนคนทำงานในโรงแรมและเกสต์เฮาส์ จำแนกตามลักษณะการจ้างงาน เพศ และจังหวัด

TABLE 13 NUMBER OF PERSONS ENGAGED IN HOTELS AND GUEST HOUSES BY WORK STATUS, SEX AND PROVINCE

จังหวัด	รวม			คนทำงานโดยไม่ได้รับ			ลูกจ้าง Employees															Province
	Total			ค่าจ้าง เงินเดือน			รวม			ระดับผู้บริหาร			รองหัวหน้าฝ่ายและผู้ช่วย			พนักงานผู้ใช้เทคนิค			พนักงานที่ไม่ต้องใช้เทคนิค			
				Unpaid workers			Total			General manager and department heads			หัวหน้าฝ่ายต่าง ๆ			ระดับกลาง			Unskilled staff			
	รวม	ชาย	หญิง	รวม	ชาย	หญิง	รวม	ชาย	หญิง	รวม	ชาย	หญิง	รวม	ชาย	หญิง	รวม	ชาย	หญิง	รวม	ชาย	หญิง	
Total	Male	Female	Total	Male	Female	Total	Male	Female	Total	Male	Female	Total	Male	Female	Total	Male	Female	Total	Male	Female		
ใต้	30,265	14,081	16,184	702	343	359	29,563	13,738	15,825	1,250	740	510	1,946	983	963	9,877	4,815	5,062	16,490	7,200	9,290	Southern
กระบี่	1,340	809	531	17	8	9	1,323	801	522	119	89	30	124	90	34	434	231	203	646	391	255	Krabi
ชุมพร	668	204	464	93	40	53	575	164	411	26	12	14	39	15	24	80	29	51	430	108	322	Chumphon
ตรัง	1,007	454	553	106	54	52	901	400	501	22	15	7	57	40	17	291	124	167	531	221	310	Trang
นครศรีธรรมราช	539	191	348	42	21	21	497	170	327	26	15	11	40	22	18	163	67	96	268	66	202	Nakhon Si Thammarat
นราธิวาส	879	370	509	27	16	11	852	354	498	36	26	10	64	25	39	204	89	115	548	214	334	Narathiwat
ปัตตานี	382	190	192	6	1	5	376	189	187	9	5	4	24	12	12	153	86	67	190	86	104	Pattani
พังงา	251	102	149	15	5	10	236	97	139	7	-	7	17	10	7	51	25	26	161	62	99	Phangnga
พัทลุง	89	33	56	15	6	9	74	27	47	3	1	2	1	-	1	3	1	2	67	25	42	Phatthalung
ภูเก็ต	16,895	8,200	8,695	78	39	39	16,817	8,161	8,656	650	360	290	1,048	532	516	5,709	2,928	2,781	9,410	4,341	5,069	Phuket
ยะลา	822	334	488	31	16	15	791	318	473	41	25	16	42	19	23	138	60	78	570	214	356	Yala
ระนอง	244	130	114	17	8	9	227	122	105	9	4	5	18	7	11	83	36	47	117	75	42	Ranong
สงขลา	2,303	883	1,420	49	27	22	2,254	856	1,398	106	72	34	139	60	79	501	192	309	1,508	532	976	Songkhla
สตูล	99	39	60	12	6	6	87	33	54	10	3	7	11	7	4	52	19	33	14	4	10	Satun
สุราษฎร์ธานี	4,747	2,142	2,605	194	96	98	4,553	2,046	2,507	186	113	73	322	144	178	2,015	928	1,087	2,030	861	1,169	Surat Thani

ตาราง 14 จำนวนคนทำงาน จำนวนห้องพักและจำนวนคนทำงานเฉลี่ยต่อห้องพัก จำแนกตามจังหวัด

TABLE 14 NUMBER OF PERSONS ENGAGED, NUMBER OF ROOMS AND AVERAGE PERSONS ENGAGED PER ROOM BY PROVINCE

จังหวัด	จำนวนโรงแรม/ เกสต์เฮาส์ Number of hotels/guest houses	จำนวนคนทำงาน Number of persons engaged (คน : person)	จำนวนห้องพัก Number of rooms (ห้อง : room)	จำนวนคนทำงาน เฉลี่ยต่อห้องพัก Average persons engaged per room (คน : person)	Province
ใต้	644	30,265	41,134	0.7	Southern
กระบี่	24	1,340	1,712	0.8	Krabi
ชุมพร	50	668	1,807	0.4	Chumphon
ตรัง	52	1,007	2,196	0.5	Trang
นครศรีธรรมราช	36	539	1,506	0.4	Nakhon Si Thammarat
นราธิวาส	43	879	1,617	0.5	Narathiwat
ปัตตานี	9	382	526	0.7	Pattani
พังงา	14	251	599	0.4	Phangnga
พัทลุง	9	89	340	0.3	Phatthalung
ภูเก็ต	137	16,895	15,440	1.1	Phuket
ยะลา	30	822	2,073	0.4	Yala
ระนอง	14	244	681	0.4	Ranong
สงขลา	70	2,303	5,692	0.4	Songkhla
สตูล	10	99	313	0.3	Satun
สุราษฎร์ธานี	146	4,747	6,632	0.7	Surat Thani

ตาราง 15 ข้อมูลสถิติที่สำคัญ อำเภอตามจังหวัด

TABLE 15 PRINCIPAL STATISTICS BY PROVINCE

(พันบาท : In Thousand Baht)

จังหวัด	จำนวนโรงแรม/ เกสต์เฮาส์ Number of hotels/ guest houses	จำนวน คนทำงาน Number of persons engaged	จำนวนลูกจ้าง Number of employees	ค่าใช้จ่ายด้าน บุคลากร Remuneration	รายรับ Receipts	ค่าใช้จ่าย Expenditures	มูลค่าเพิ่ม Value added	Province
ใต้	644	30,265	29,563	3,914,814.7	15,327,196.8	6,270,978.3	9,056,218.5	Southern
กระบี่	24	1,340	1,323	145,426.3	422,128.9	166,014.7	256,114.2	Krabi
ชุมพร	50	668	575	31,198.0	172,970.2	61,478.5	111,491.6	Chumphon
ตรัง	52	1,007	901	41,714.7	267,753.7	167,005.5	100,748.2	Trang
นครศรีธรรมราช	36	539	497	23,919.4	83,541.5	36,891.8	46,649.7	Nakhon Si Thammarat
นราธิวาส	43	879	852	42,942.2	124,386.1	49,298.7	75,087.4	Narathiwat
ปัตตานี	9	382	376	23,452.9	84,141.4	29,863.2	54,278.2	Pattani
พังงา	14	251	236	23,325.5	78,173.3	30,001.2	48,172.1	Phangnga
พัทลุง	9	89	74	4,188.6	25,506.6	4,644.5	20,862.1	Phatthalung
ภูเก็ต	137	16,895	16,817	2,607,625.4	10,618,713.1	4,533,967.0	6,084,746.3	Phuket
ยะลา	30	822	791	51,091.9	248,678.7	111,696.2	136,982.5	Yala
ระนอง	14	244	227	13,641.7	52,571.7	24,860.4	27,711.3	Ranong
สงขลา	70	2,303	2,254	175,120.8	785,424.6	300,833.7	484,590.8	Songkhla
สตูล	10	99	87	8,144.8	27,785.7	8,380.2	19,405.5	Satun
สุราษฎร์ธานี	146	4,747	4,553	723,022.5	2,335,421.3	746,042.7	1,589,378.6	Surat Thani



ตาราง 16 ค่าใช้จ่ายด้านบุคลากรในปี 2550 จำนวนตามจังหวัด

TABLE 16 REMUNERATION IN 2007 BY PROVINCE

(พันบาท : In Thousand Baht)

จังหวัด	จำนวน โรงแรม/ เกสต์เฮาส์ Number of hotels/ guest houses	จำนวน คนทำงาน Number of persons engaged	จำนวนลูกจ้าง Number of employees	รวม Total	ค่าจ้าง เงินเดือน Wages/ salaries	ค่าล่วงเวลา โบนัส ฯลฯ Overtime, bonus and attendant allowance	สวัสดิการและผลประโยชน์ตอบแทน Fringe benefits		เงินสมทบ กองทุนเงินทดแทน Workmen's compensation fund	เงินสมทบ กองทุนการ ประกันสังคม Social security fund	ค่าใช้จ่ายด้าน บุคลากรอื่น ๆ Other personnel expenses	Province
							ค่ารักษาพยาบาล Medical care	อื่น ๆ Others				
ใต้	644	30,265	29,563	3,914,814.7	3,003,889.5	415,835.8	50,777.7	276,869.3	19,022.1	136,365.7	12,054.6	Southern
กระบี่	24	1,340	1,323	145,426.3	122,307.2	7,119.6	60.0	7,682.5	376.0	7,881.0	-	Krabi
ชุมพร	50	668	575	31,198.0	27,152.9	1,114.1	140.1	642.3	365.8	1,764.3	18.5	Chumphon
ตรัง	52	1,007	901	41,714.7	34,977.3	655.2	22.2	2,749.3	83.7	3,148.9	78.1	Trang
นครศรีธรรมราช	36	539	497	23,919.4	22,592.4	109.6	66.7	204.3	31.7	914.7	-	Nakhon Si Thammarat
นราธิวาส	43	879	852	42,942.2	40,612.0	127.0	5.5	157.9	61.7	1,978.1	-	Narathiwat
ปัตตานี	9	382	376	23,452.9	22,516.9	1.8	-	-	45.7	888.5	-	Pattani
พังงา	14	251	236	23,325.5	18,449.9	960.3	16.7	2,693.9	28.1	1,176.6	-	Phangnga
พัทลุง	9	89	74	4,188.6	3,880.8	84.0	-	12.0	7.0	204.8	-	Phatthalung
ภูเก็ต	137	16,895	16,817	2,607,625.4	1,909,097.8	330,211.3	47,944.0	216,193.1	16,042.7	79,112.4	9,024.1	Phuket
ยะลา	30	822	791	51,091.9	45,182.9	766.6	272.3	2,344.1	66.5	2,459.5	-	Yala
ระนอง	14	244	227	13,641.7	12,301.6	581.3	10.6	116.0	37.6	590.4	4.2	Ranong
สงขลา	70	2,303	2,254	175,120.8	161,808.7	1,048.4	40.1	2,378.6	834.6	8,667.8	342.6	Songkhla
สตูล	10	99	87	8,144.8	7,294.2	87.2	-	495.5	16.3	251.6	-	Satun
สุราษฎร์ธานี	146	4,747	4,553	723,022.5	575,714.9	72,969.4	2,199.5	41,199.8	1,024.7	27,327.1	2,587.1	Surat Thani

ตาราง 17 ค่าใช้จ่ายในการดำเนินงานของโรงแรมและเกสต์เฮาส์ในปี 2550 จำแนกตามจังหวัด

TABLE 17 OPERATING EXPENSES OF HOTELS AND GUEST HOUSES BY PROVINCE

(พันบาท : In Thousand Baht)

ค่าใช้จ่ายในการดำเนินงาน	จำนวนเงิน	ร้อยละ	Operating expenses
	Amount	%	
กระบี่	188,033.1	100.0	Krabi
ค่าซื้อสินค้าประเภทอาหารและเครื่องดื่ม	56,532.8	30.1	Food and beverages
ค่าไฟฟ้า	26,020.4	13.8	Electricity
ค่าน้ำประปา	6,497.7	3.5	Water supply
ค่าก๊าซ	4,224.1	2.3	Gas
ค่าน้ำมันเชื้อเพลิง	29,591.6	15.7	Fuels
ค่าไปรษณีย์ ค่าโทรศัพท์ ค่าโทรสาร	1,827.2	1.0	Postal telegraph, telephone, facsimile
ค่าเครื่องเขียน แบนพิมพ์ หนังสือพิมพ์ และวัสดุสิ้นเปลือง	6,752.3	3.6	Stationery and wastage materials
ค่าทำบัญชี ค่าปรึกษา ค่าทนายความ ค่าตรวจสอบบัญชี	1,391.8	0.7	Accountancy and consulting services
ค่าใช้จ่ายในการฝึกอบรม ค่าวิจัย วางแผนและพัฒนา			Cost of training, research, planning development
ค่าจ้างผู้เชี่ยวชาญต่างประเทศ	272.7	0.2	and foreigner consultant
ค่าโฆษณา	1,833.8	1.0	Advertising
ค่าเบี้ยประกันภัย	1,961.8	1.0	Insurance premium
ค่าใช้จ่ายเกี่ยวกับการใช้บริการอินเทอร์เน็ต	313.7	0.2	Internet services
ค่าใช้จ่ายเกี่ยวกับการบำรุงรักษาอุปกรณ์คอมพิวเตอร์	535.6	0.3	Repair and maintenance of computer accessories
ค่านายหน้า	821.5	0.4	Commission paid
ค่ารับรอง	3,345.8	1.8	Entertainment
- ค่าอาหารและเครื่องดื่ม	2,678.1	80.0	- Meal and beverage
- ค่ากิจกรรมเพื่อความบันเทิง นันทนาการ เช่น กีฬาต่างๆ	218.1	6.5	- Recreational
- ค่าที่พัก	449.6	13.5	- Lodging
ค่าพาหนะและค่าที่พักที่ใช้เฉพาะเพื่อกิจการ	971.9	0.5	Transportation
ค่าธรรมเนียมใบอนุญาต	1,042.7	0.6	Permission fee
ค่าบำรุงการกุศล	923.4	0.5	Charity
ค่าซ่อมแซมอาคาร และสินทรัพย์ต่าง ๆ	16,402.6	8.7	Repairing and maintenance of fixed assets
ค่าเช่าอาคาร อาคารพร้อมที่ดิน ยานพาหนะ เครื่องจักรและเครื่องมือ ฯลฯ	674.1	0.4	Rent on building, vehicles, machinery etc.
ค่าเช่าที่ดิน	6,265.7	3.3	Rent on land
ขาดทุนจากการเปลี่ยนแปลงอัตราแลกเปลี่ยนฯ	-	-	Loss of currency exchange
ค่าดอกเบี้ยจ่าย	15,699.4	8.3	Interest paid
หนี้สูญ	53.3	-	Bad debts
ค่าเครื่องใช้ที่ทำความเสียหาย	1,464.7	0.8	Linen expenses
ค่าผลิตภัณฑ์ทำความสะอาดต่าง ๆ	2,523.4	1.3	Sanitary products
อื่นๆ	89.1	-	Others

ตาราง 17 ค่าใช้จ่ายในการดำเนินงานของโรงแรมและที่พักในมาเลเซียปี 2550 จำนวนตามจังหวัด (ต่อ)

TABLE 17 OPERATING EXPENSES OF HOTELS AND GUEST HOUSES BY PROVINCE (Cont'd)

(พันบาท : In Thousand Baht)

ค่าใช้จ่ายในการดำเนินงาน	จำนวนเงิน	ร้อยละ	Operating expenses
	Amount	%	
ชุมพร	67,196.8	100.0	Chumphon
ค่าซื้อสินค้าประเภทอาหารและเครื่องดื่ม	24,807.5	36.9	Food and beverages
ค่าไฟฟ้า	16,972.7	25.3	Electricity
ค่าน้ำประปา	4,517.7	6.7	Water supply
ค่าก๊าซ	606.1	0.9	Gas
ค่าน้ำมันเชื้อเพลิง	851.1	1.3	Fuels
ค่าไปรษณีย์ ค่าโทรศัพท์ ค่าโทรสาร	609.3	0.9	Postal telegraph, telephone, facsimile
ค่าเครื่องเขียน แบบพิมพ์ หนังสือพิมพ์ และวัสดุสิ้นเปลือง	775.6	1.2	Stationery and wastage materials
ค่าทำบัญชี ค่าปรึกษา ค่าทนายความ ค่าตรวจสอบบัญชี	258.4	0.4	Accountancy and consulting services
ค่าใช้จ่ายในการฝึกอบรม ค่าวิจัย วางแผนและพัฒนา ค่าจ้างผู้เชี่ยวชาญต่างประเทศ	-	-	Cost of training, research, planning development and foreigner consultant
ค่าโฆษณา	367.8	0.5	Advertising
ค่าเบี้ยประกันภัย	591.4	0.9	Insurance premium
ค่าใช้จ่ายเกี่ยวกับการใช้บริการอินเทอร์เน็ต	91.0	0.1	Internet services
ค่าใช้จ่ายเกี่ยวกับการบำรุงรักษาอุปกรณ์คอมพิวเตอร์	91.5	0.1	Repair and maintenance of computer accessories
ค่านายหน้า	105.4	0.2	Commission paid
ค่ารับรอง	646.0	1.0	Entertainment
- ค่าอาหารและเครื่องดื่ม	483.0	74.8	- Meal and beverage
- ค่ากิจกรรมเพื่อความบันเทิง นันทนาการ เช่นกีฬาต่างๆ	127.8	19.8	- Recreational
- ค่าที่พัก	35.2	5.4	- Lodging
ค่าพาหนะและค่าที่พักที่ใช้เฉพาะเพื่อกิจการ	2,042.0	3.0	Transportation
ค่าธรรมเนียมใบอนุญาต	328.8	0.5	Permission fee
ค่าบำรุงการกุศล	107.7	0.2	Charity
ค่าซ่อมแซมอาคาร และสินทรัพย์ต่างๆ	1,643.2	2.4	Repairing and maintenance of fixed assets
ค่าเช่าอาคาร อาคารพร้อมที่ดิน ฮานพาหนะ เครื่องจักรและเครื่องมือ ฯลฯ	800.0	1.2	Rent on building, vehicles, machinery etc.
ค่าเช่าที่ดิน	180.0	0.3	Rent on land
ขาดทุนจากการเปลี่ยนแปลงอัตราแลกเปลี่ยน	-	-	Loss of currency exchange
ค่าดอกเบี้ยจ่าย	5,196.9	7.7	Interest paid
หนี้สูญ	341.4	0.5	Bad debts
ค่าเครื่องใช้ที่ทำด้วยผ้า	981.4	1.5	Linen expenses
ค่าผลิตภัณฑ์ทำความสะอาดต่างๆ	2,050.8	3.0	Sanitary products
อื่นๆ	2,233.1	3.3	Others

ตาราง 17 ค่าใช้จ่ายในการดำเนินงานของโรงแรมและเกสต์เฮาส์ในปี 2550 อำเภอสามชุก จังหวัด (ต่อ)

TABLE 17 OPERATING EXPENSES OF HOTELS AND GUEST HOUSES BY PROVINCE (Cont'd)

(พันบาท : In Thousand Baht)

ค่าใช้จ่ายในการดำเนินงาน	จำนวนเงิน Amount	ร้อยละ %	Operating expenses
ครั้ง	222,127.8	100.0	Trang
ค่าซื้อสินค้าประเภทอาหารและเครื่องดื่ม	46,480.0	20.9	Food and beverages
ค่าไฟฟ้า	35,470.8	16.0	Electricity
ค่าน้ำประปา	2,662.7	1.2	Water supply
ค่าก๊าซ	3,095.9	1.4	Gas
ค่าน้ำมันเชื้อเพลิง	2,971.2	1.3	Fuels
ค่าไปรษณีย์ ค่าโทรศัพท์ ค่าโทรสาร	1,264.0	0.6	Postal telegraph, telephone, facsimile
ค่าเครื่องเขียน แบบพิมพ์ หนังสือพิมพ์ และวัสดุสิ้นเปลือง	6,977.4	3.2	Stationery and wastage materials
ค่าทำบัญชี ค่าปรึกษา ค่าทนายความ ค่าตรวจสอบบัญชี	628.1	0.3	Accountancy and consulting services
ค่าใช้จ่ายในการฝึกอบรม ค่าวิจัย วางแผนและพัฒนา ค่าจ้างผู้เชี่ยวชาญต่างประเทศ	-	-	Cost of training, research, planning development and foreigner consultant
ค่าโฆษณา	1,246.2	0.6	Advertising
ค่าเบี้ยประกันภัย	676.4	0.3	Insurance premium
ค่าใช้จ่ายเกี่ยวกับการใช้บริการอินเทอร์เน็ต	57.9	--	Internet services
ค่าใช้จ่ายเกี่ยวกับการบำรุงรักษาอุปกรณ์คอมพิวเตอร์	232.0	0.1	Repair and maintenance of computer accessories
ค่านายหน้า	224.6	0.1	Commission paid
ค่ารับรอง	1,141.5	0.5	Entertainment
- ค่าอาหารและเครื่องดื่ม	1,069.4	93.7	- Meal and beverage
- ค่ากิจกรรมเพื่อความบันเทิง นันทนาการ เช่น กีฬาต่างๆ	2.5	0.2	- Recreational
- ค่าที่พัก	69.6	6.1	- Lodging
ค่าพาหนะและค่าที่พักที่ใช้จ่ายเพื่อกิจการ	169.1	0.1	Transportation
ค่าธรรมเนียมใบอนุญาต	250.4	0.1	Permission fee
ค่าบำรุงการกุศล	265.7	0.1	Charity
ค่าซ่อมแซมอาคาร และสินทรัพย์ต่าง ๆ	15,664.4	7.1	Repairing and maintenance of fixed assets
ค่าเช่าอาคาร อาคารพร้อมที่ดิน ยานพาหนะ เครื่องจักรและเครื่องมือ ฯลฯ	4,891.9	2.2	Rent on building, vehicles, machinery etc.
ค่าเช่าที่ดิน	705.0	0.3	Rent on land
ขาดทุนจากการเปลี่ยนแปลงอัตราแลกเปลี่ยน	-	-	Loss of currency exchange
ค่าดอกเบี้ยจ่าย	54,105.8	24.4	Interest paid
หนี้สูญ	311.6	0.1	Bad debts
ค่าเครื่องใช้ที่ทำความสะอาด	1,179.9	0.5	Linen expenses
ค่าผลิตภัณฑ์ทำความสะอาดต่าง ๆ	2,298.6	1.0	Sanitary products
อื่นๆ	39,156.7	17.6	Others

ตาราง 17 ค่าใช้จ่ายในการดำเนินงานของโรงแรมและเกสต์เฮาส์ในปี 2550 อําเภอกาฬมณฑล (ต่อ)

TABLE 17 OPERATING EXPENSES OF HOTELS AND GUEST HOUSES BY PROVINCE (Cont'd)

(พันบาท : In Thousand Baht)

ค่าใช้จ่ายในการดำเนินงาน	จำนวนเงิน Amount	ร้อยละ %	Operating expenses
<b>นครศรีธรรมราช</b>	<b>37,880.3</b>	<b>100.0</b>	<b>Nakhon Si Thammarat</b>
ค่าซื้อสินค้าประเภทอาหารและเครื่องดื่ม	12,616.5	33.3	Food and beverages
ค่าไฟฟ้า	10,913.3	28.8	Electricity
ค่าน้ำประปา	1,100.5	2.9	Water supply
ค่าก๊าซ	172.2	0.5	Gas
ค่าน้ำมันเชื้อเพลิง	224.2	0.6	Fuels
ค่าไปรษณีย์ ค่าโทรศัพท์ ค่าโทรสาร	836.1	2.2	Postal telegraph, telephone, facsimile
ค่าเครื่องเขียน แบบพิมพ์ หนังสือพิมพ์ และวัสดุสิ้นเปลือง	99.4	0.3	Stationery and wastage materials
ค่าทำบัญชี ค่าปรึกษา ค่าทนายความ ค่าตรวจสอบบัญชี	81.3	0.2	Accountancy and consulting services
ค่าใช้จ่ายในการฝึกอบรม ค่าวิจัย วางแผนและพัฒนา ค่าจ้างผู้เชี่ยวชาญต่างประเทศ	-	-	Cost of training, research, planning development and foreigner consultant
ค่าโฆษณา	177.1	0.5	Advertising
ค่าเบี้ยประกันภัย	429.9	1.1	Insurance premium
ค่าใช้จ่ายเกี่ยวกับการให้บริการอินเทอร์เน็ต	11.6	--	Internet services
ค่าใช้จ่ายเกี่ยวกับการบำรุงรักษาอุปกรณ์คอมพิวเตอร์	13.9	--	Repair and maintenance of computer accessories
ค่านายหน้า	-	-	Commission paid
ค่ารับรอง	5,499.4	14.5	Entertainment
- ค่าอาหารและเครื่องดื่ม	3,063.5	55.7	- Meal and beverage
- ค่ากิจกรรมเพื่อความบันเทิง นันทนาการ เช่นกีฬาต่าง ๆ	944.0	17.2	- Recreational
- ค่าที่พัก	1,491.9	27.1	- Lodging
ค่าพาหนะและค่าที่พักที่ใช้เฉพาะเพื่อกิจการ	43.0	0.1	Transportation
ค่าธรรมเนียมใบอนุญาต	156.0	0.4	Permission fee
ค่าบำรุงการกุศล	21.9	0.1	Charity
ค่าซ่อมแซมอาคาร และสินทรัพย์ต่าง ๆ	614.1	1.6	Repairing and maintenance of fixed assets
ค่าเช่าอาคาร อาคารพร้อมที่ดิน ฮานพาหนะ เครื่องจักรและเครื่องมือ ฯลฯ	2,232.6	5.9	Rent on building, vehicles, machinery etc.
ค่าเช่าที่ดิน	255.6	0.7	Rent on land
ขาดทุนจากการเปลี่ยนแปลงอัตราแลกเปลี่ยน	-	-	Loss of currency exchange
ค่าดอกเบี้ยจ่าย	724.4	1.9	Interest paid
หนี้สูญ	8.5	--	Bad debts
ค่าเครื่องใช้ที่ทำด้วยผ้า	158.3	0.4	Linen expenses
ค่าผลิตภัณฑ์ทำความสะอาดต่าง ๆ	405.6	1.1	Sanitary products
อื่นๆ	1,084.9	2.9	Others

ตาราง 17 ค่าใช้จ่ายในการดำเนินงานของโรงแรมและเกสต์เฮาส์ในปี 2550 จังหวัดจันทบุรี (ต่อ)

TABLE 17 OPERATING EXPENSES OF HOTELS AND GUEST HOUSES BY PROVINCE (Cont'd)

(พันบาท : In Thousand Baht)

ค่าใช้จ่ายในการดำเนินงาน	จำนวนเงิน	ร้อยละ	Operating expenses
	Amount	%	
นราธิวาส	50,541.1	100.0	Narathiwat
ค่าซื้อสินค้าประเภทอาหารและเครื่องดื่ม	12,890.3	25.5	Food and beverages
ค่าไฟฟ้า	22,703.6	44.9	Electricity
ค่าน้ำประปา	4,165.8	8.2	Water supply
ค่าก๊าซ	1,615.5	3.2	Gas
ค่าน้ำมันเชื้อเพลิง	987.4	2.0	Fuels
ค่าไปรษณีย์ ค่าโทรศัพท์ ค่าโทรสาร	395.3	0.8	Postal telegraph, telephone, facsimile
ค่าเครื่องเขียน แบบพิมพ์ หนังสือพิมพ์ และวัสดุสิ้นเปลือง	1,783.1	3.5	Stationery and wastage materials
ค่าทำบัญชี ค่าปรึกษา ค่าทนายความ ค่าตรวจสอบบัญชี	352.5	0.7	Accountancy and consulting services
ค่าใช้จ่ายในการฝึกอบรม ค่าวิจัย วางแผนและพัฒนา ค่าจ้างผู้เชี่ยวชาญต่างประเทศ	-	-	Cost of training, research, planning development and foreigner consultant
ค่าโฆษณา	180.8	0.4	Advertising
ค่าเบี้ยประกันภัย	629.8	1.2	Insurance premium
ค่าใช้จ่ายเกี่ยวกับการใช้บริการอินเทอร์เน็ต	53.7	0.1	Internet services
ค่าใช้จ่ายเกี่ยวกับการบำรุงรักษาอุปกรณ์คอมพิวเตอร์	18.6	--	Repair and maintenance of computer accessories
ค่านายหน้า	4.9	--	Commission paid
ค่ารับรอง	202.0	0.4	Entertainment
- ค่าอาหารและเครื่องดื่ม	202.0	100.0	- Meal and beverage
- ค่ากิจกรรมเพื่อความบันเทิง นันทนาการ เช่นกีฬาต่างๆ	-	-	- Recreational
- ค่าที่พัก	-	-	- Lodging
ค่าพาหนะและค่าที่พักที่ใช้เฉพาะเพื่อกิจการ	148.4	0.3	Transportation
ค่าธรรมเนียมใบอนุญาต	550.2	1.1	Permission fee
ค่าบำรุงการกุศล	45.2	0.1	Charity
ค่าซ่อมแซมอาคาร และสินทรัพย์ต่างๆ	889.1	1.8	Repairing and maintenance of fixed assets
ค่าเช่าอาคาร อาคารพร้อมที่ดิน ยานพาหนะ เครื่องจักรและเครื่องมือ ฯลฯ	555.2	1.1	Rent on building, vehicles, machinery etc.
ค่าเช่าที่ดิน	209.3	0.4	Rent on land
ขาดทุนจากการเปลี่ยนแปลงอัตราแลกเปลี่ยน	62.1	0.1	Loss of currency exchange
ค่าดอกเบี้ยจ่าย	936.1	1.9	Interest paid
หนี้สูญ	34.9	0.1	Bad debts
ค่าเครื่องใช้ที่ทำด้วยผ้า	321.9	0.6	Linen expenses
ค่าผลิตภัณฑ์ทำความสะอาดต่างๆ	570.2	1.1	Sanitary products
อื่นๆ	235.2	0.5	Others

ตาราง 17 ค่าใช้จ่ายในการดำเนินงานของโรงแรมและเกสต์เฮาส์ในปี 2550 จังหวัดปัตตานี (ต่อ)

TABLE 17 OPERATING EXPENSES OF HOTELS AND GUEST HOUSES BY PROVINCE (Cont'd)

(พันบาท : In Thousand Baht)

ค่าใช้จ่ายในการดำเนินงาน	จำนวนเงิน Amount	ร้อยละ %	Operating expenses
<b>ปัตตานี</b>	<b>32,625.2</b>	<b>100.0</b>	<b>Pattani</b>
ค่าซื้อสินค้าประเภทอาหารและเครื่องดื่ม	14,497.2	44.4	Food and beverages
ค่าไฟฟ้า	4,096.5	12.5	Electricity
ค่าน้ำประปา	1,313.8	4.0	Water supply
ค่าก๊าซ	1,484.6	4.5	Gas
ค่าน้ำมันเชื้อเพลิง	1,326.3	4.0	Fuels
ค่าไปรษณีย์ ค่าโทรศัพท์ ค่าโทรสาร	396.5	1.2	Postal telegraph, telephone, facsimile
ค่าเครื่องเขียน แบบพิมพ์ หนังสือพิมพ์ และวัสดุสิ้นเปลือง	1,193.7	3.7	Stationery and wastage materials
ค่าทำบัญชี ค่าปรึกษา ค่าทนายความ ค่าตรวจสอบบัญชี	680.2	2.1	Accountancy and consulting services
ค่าใช้จ่ายในการฝึกอบรม ค่าวิจัย วางแผนและพัฒนา			Cost of training, research, planning development
ค่าจ้างผู้เชี่ยวชาญต่างประเทศ	18.5	0.1	and foreigner consultant
ค่าโฆษณา	565.8	1.7	Advertising
ค่าเบี้ยประกันภัย	535.0	1.6	Insurance premium
ค่าใช้จ่ายเกี่ยวกับการใช้บริการอินเทอร์เน็ต	-	-	Internet services
ค่าใช้จ่ายเกี่ยวกับการบำรุงรักษาอุปกรณ์คอมพิวเตอร์	-	-	Repair and maintenance of computer accessories
ค่าโฆษณา	-	-	Commission paid
ค่ารับรอง	153.9	0.5	Entertainment
- ค่าอาหารและเครื่องดื่ม	43.9	28.5	- Meal and beverage
- ค่ากิจกรรมเพื่อความบันเทิง นันทนาการ เช่น กีฬาต่างๆ	-	-	- Recreational
- ค่าที่พัก	110.0	71.5	- Lodging
ค่าพาหนะและค่าที่พักที่จัดหาเพื่อกิจการ	-	-	Transportation
ค่าธรรมเนียมใบอนุญาต	154.8	0.5	Permission fee
ค่าบำรุงการกุศล	17.4	0.1	Charity
ค่าซ่อมแซมอาคาร และสินทรัพย์ต่างๆ	2,523.7	7.7	Repairing and maintenance of fixed assets
ค่าเช่าอาคาร อาคารพร้อมที่ดิน ยานพาหนะ เครื่องจักรและเครื่องมือ ฯลฯ	50.0	0.2	Rent on building, vehicles, machinery etc.
ค่าเช่าที่ดิน	24.0	0.1	Rent on land
ขาดทุนจากการเปลี่ยนแปลงอัตราแลกเปลี่ยนเงิน	-	-	Loss of currency exchange
ค่าดอกเบี้ยจ่าย	2,738.0	8.4	Interest paid
หนี้สูญ	-	-	Bad debts
ค่าเครื่องใช้ที่ทำด้วยผ้า	572.5	1.8	Linen expenses
ค่าผลิตภัณฑ์ทำความสะอาดต่างๆ	249.4	0.8	Sanitary products
อื่นๆ	33.4	0.1	Others

ตาราง 17 ค่าใช้จ่ายในการดำเนินงานของโรงแรมและเกสต์เฮาส์ในปี 2550 อําเภอกตามจังหวัด (ต่อ)

TABLE 17 OPERATING EXPENSES OF HOTELS AND GUEST HOUSES BY PROVINCE (Cont'd)

(พันบาท : In Thousand Baht)

ค่าใช้จ่ายในการดำเนินงาน	จำนวนเงิน Amount	ร้อยละ %	Operating expenses
พังงา	40,014.2	100.0	Phangnga
ค่าซื้อสินค้าประเภทอาหารและเครื่องดื่ม	12,683.4	31.7	Food and beverages
ค่าไฟฟ้า	7,718.4	19.3	Electricity
ค่าน้ำประปา	852.5	2.2	Water supply
ค่าก๊าซ	320.0	0.8	Gas
ค่าน้ำมันเชื้อเพลิง	884.2	2.2	Fuels
ค่าไปรษณีย์ ค่าโทรศัพท์ ค่าโทรสาร	356.9	0.9	Postal telegraph, telephone, facsimile
ค่าเครื่องเขียน แบบพิมพ์ หนังสือพิมพ์ และวัสดุสิ้นเปลือง	357.6	0.9	Stationery and wastage materials
ค่าทำบัญชี ค่าปรึกษา ค่าทนายความ ค่าตรวจสอบบัญชี	215.7	0.5	Accountancy and consulting services
ค่าใช้จ่ายในการฝึกอบรม ค่าวิจัย วางแผนและพัฒนา			Cost of training, research, planning development
ค่าจ้างผู้เชี่ยวชาญต่างประเทศ	84.5	0.2	and foreigner consultant
ค่าโฆษณา	223.3	0.6	Advertising
ค่าน้ำประกันภัย	1,027.8	2.6	Insurance premium
ค่าใช้จ่ายเกี่ยวกับการให้บริการอินเทอร์เน็ต	84.5	0.2	Internet services
ค่าใช้จ่ายเกี่ยวกับการบำรุงรักษาอุปกรณ์คอมพิวเตอร์	83.3	0.2	Repair and maintenance of computer accessories
ค่านายหน้า	-	-	Commission paid
ค่ารับรอง	25.0	0.1	Entertainment
- ค่าอาหารและเครื่องดื่ม	8.3	33.3	- Meal and beverage
- ค่ากิจกรรมเพื่อความบันเทิง นันทนาการ เช่น กีฬาต่าง ๆ	-	-	- Recreational
- ค่าที่พัก	16.7	66.7	- Lodging
ค่าพาหนะและค่าที่พักที่ใช้จ่ายเพื่อกิจการ	172.3	0.4	Transportation
ค่าธรรมเนียมใบอนุญาต	47.6	0.1	Permission fee
ค่าบำรุงการกุศล	92.3	0.2	Charity
ค่าซ่อมแซมอาคาร และสินทรัพย์ต่าง ๆ	3,221.4	8.1	Repairing and maintenance of fixed assets
ค่าเช่าอาคาร อาคารพร้อมที่ดิน ฮานพาหนะ เครื่องจักรและเครื่องมือ ฯลฯ	45.9	0.1	Rent on building, vehicles, machinery etc.
ค่าเช่าที่ดิน	8.6	--	Rent on land
ขาดทุนจากการเปลี่ยนแปลงอัตราแลกเปลี่ยน	-	-	Loss of currency exchange
ค่าดอกเบี้ยจ่าย	9,999.6	25.0	Interest paid
หนี้สูญ	4.7	--	Bad debts
ค่าเครื่องใช้ที่ทำด้วยผ้า	175.2	0.4	Linen expenses
ค่าผลิตภัณฑ์ทำความสะอาดต่าง ๆ	598.8	1.5	Sanitary products
อื่น ๆ	730.7	1.8	Others



ตาราง 17 ค่าใช้จ่ายในการดำเนินงานของโรงแรมและเกสต์เฮาส์ในปี 2550 จำแนกตามจังหวัด (ต่อ)

TABLE 17 OPERATING EXPENSES OF HOTELS AND GUEST HOUSES BY PROVINCE (Cont'd)

(พันบาท : In Thousand Baht)

ค่าใช้จ่ายในการดำเนินงาน	จำนวนเงิน	ร้อยละ	Operating expenses
	Amount	%	
พัทลุง	7,561.0	100.0	Phatthalung
ค่าซื้อสินค้าประเภทอาหารและเครื่องดื่ม	960.0	12.7	Food and beverages
ค่าไฟฟ้า	1,794.6	23.7	Electricity
ค่าน้ำประปา	217.5	2.9	Water supply
ค่าก๊าซ	192.0	2.5	Gas
ค่าน้ำมันเชื้อเพลิง	195.0	2.6	Fuels
ค่าไปรษณีย์ ค่าโทรศัพท์ ค่าโทรสาร	70.0	0.9	Postal telegraph, telephone, facsimile
ค่าเครื่องเขียน แบบพิมพ์ หนังสือพิมพ์ และวัสดุสิ้นเปลือง	49.3	0.7	Stationery and wastage materials
ค่าทำบัญชี ค่าปรึกษา ค่าทนายความ ค่าตรวจสอบบัญชี	75.6	1.0	Accountancy and consulting services
ค่าใช้จ่ายในการฝึกอบรม ค่าวิจัย วางแผนและพัฒนา ค่าจ้างผู้เชี่ยวชาญต่างประเทศ	-	-	Cost of training, research, planning development and foreigner consultant
ค่าโฆษณา	50.0	0.7	Advertising
ค่าเบี้ยประกันภัย	25.6	0.3	Insurance premium
ค่าใช้จ่ายเกี่ยวกับการให้บริการอินเทอร์เน็ต	16.8	0.2	Internet services
ค่าใช้จ่ายเกี่ยวกับการบำรุงรักษาอุปกรณ์คอมพิวเตอร์	6.0	0.1	Repair and maintenance of computer accessories
ค่านายหน้า	-	-	Commission paid
ค่ารับรอง	111.2	1.5	Entertainment
- ค่าอาหารและเครื่องดื่ม	36.2	32.5	- Meal and beverage
- ค่ากิจกรรมเพื่อความบันเทิง นันทนาการ เช่น กีฬาต่าง ๆ	15.0	13.5	- Recreational
- ค่าที่พัก	60.0	54.0	- Lodging
ค่าพาหนะและค่าที่พักที่ใช้เฉพาะเพื่อกิจการ	46.0	0.6	Transportation
ค่าธรรมเนียมใบอนุญาต	80.7	1.1	Permission fee
ค่าบำรุงการกุศล	62.0	0.8	Charity
ค่าซ่อมแซมอาคาร และสินทรัพย์ต่าง ๆ	190.8	2.5	Repairing and maintenance of fixed assets
ค่าเช่าอาคาร อาคารพร้อมที่ดิน ยานพาหนะ เครื่องจักรและเครื่องมือ ฯลฯ	-	-	Rent on building, vehicles, machinery etc.
ค่าเช่าที่ดิน	-	-	Rent on land
ขาดทุนจากการเปลี่ยนแปลงอัตราแลกเปลี่ยน	-	-	Loss of currency exchange
ค่าดอกเบี้ยจ่าย	2,895.0	38.3	Interest paid
หนี้สูญ	21.5	0.3	Bad debts
ค่าเครื่องใช้ที่ทำความสะอาด	59.0	0.8	Linen expenses
ค่าผลิตภัณฑ์ทำความสะอาดต่าง ๆ	122.2	1.6	Sanitary products
อื่นๆ	320.2	4.2	Others

ตาราง 17 ค่าใช้จ่ายในการดำเนินงานของโรงแรมและที่พักอาศัยในปี 2550 จังหวัดภูเก็ต (ต่อ)

TABLE 17 OPERATING EXPENSES OF HOTELS AND GUEST HOUSES BY PROVINCE (Cont'd)

(พันบาท : In Thousand Baht)

ค่าใช้จ่ายในการดำเนินงาน	จำนวนเงิน	ร้อยละ	Operating expenses
	Amount	%	
<b>ภูเก็ต</b>	<b>4,891,006.8</b>	<b>100.0</b>	<b>Phuket</b>
ค่าซื้อสินค้าประเภทอาหารและเครื่องดื่ม	1,407,735.0	28.8	Food and beverages
ค่าไฟฟ้า	544,321.4	11.1	Electricity
ค่าน้ำประปา	117,256.2	2.4	Water supply
ค่าก๊าซ	45,814.8	0.9	Gas
ค่าน้ำมันเชื้อเพลิง	60,364.7	1.2	Fuels
ค่าไปรษณีย์ ค่าโทรศัพท์ ค่าโทรสาร	52,718.6	1.1	Postal telegraph, telephone, facsimile
ค่าเครื่องเขียน แบบพิมพ์ หนังสือพิมพ์ และวัสดุสิ้นเปลือง	166,937.2	3.4	Stationery and wastage materials
ค่าทำบัญชี ค่าปรึกษา ค่าทนายความ ค่าตรวจสอบบัญชี	31,846.5	0.7	Accountancy and consulting services
ค่าใช้จ่ายในการฝึกอบรม ค่าวิจัย วางแผนและพัฒนา			Cost of training, research, planning development
ค่าจ้างผู้เชี่ยวชาญต่างประเทศ	133,817.6	2.7	and foreigner consultant
ค่าโฆษณา	190,549.2	3.9	Advertising
ค่าเบี้ยประกันภัย	59,473.6	1.2	Insurance premium
ค่าใช้จ่ายเกี่ยวกับการให้บริการอินเทอร์เน็ต	9,546.8	0.2	Internet services
ค่าใช้จ่ายเกี่ยวกับการบำรุงรักษาอุปกรณ์คอมพิวเตอร์	36,894.6	0.8	Repair and maintenance of computer accessories
ค่าโฆษณา	94,439.9	1.9	Commission paid
ค่ารับรอง	72,909.2	1.5	Entertainment
- ค่าอาหารและเครื่องดื่ม	31,422.4	43.1	- Meal and beverage
- ค่ากิจกรรมเพื่อความบันเทิง นันทนาการ เช่นกีฬาต่างๆ	11,986.6	16.4	- Recreational
- ค่าที่พัก	29,500.2	40.5	- Lodging
ค่าพาหนะและค่าที่พักที่ใช้เฉพาะเพื่อกิจการ	68,402.6	1.4	Transportation
ค่าธรรมเนียมใบอนุญาต	12,311.7	0.3	Permission fee
การบำรุงการกุศล	33,548.0	0.7	Charity
การซ่อมแซมอาคาร และสินทรัพย์ต่างๆ	481,486.9	9.8	Repairing and maintenance of fixed assets
ค่าเช่าอาคาร อาคารพร้อมที่ดิน ยานพาหนะ เครื่องจักรและเครื่องมือ ฯลฯ	105,872.7	2.2	Rent on building, vehicles, machinery etc.
ค่าเช่าที่ดิน	55,360.9	1.1	Rent on land
ขาดทุนจากการเปลี่ยนแปลงอัตราแลกเปลี่ยน	32,550.4	0.7	Loss of currency exchange
ค่าดอกเบี้ยจ่าย	267,149.1	5.5	Interest paid
หนี้สูญ	1,979.4	--	Bad debts
ค่าเครื่องใช้ที่ทำห่วยค่า	15,865.0	0.3	Linen expenses
ค่าผลิตภัณฑ์ทำความสะอาดต่างๆ	58,647.8	1.2	Sanitary products
อื่นๆ	733,207.0	15.0	Others

ตาราง 17 ค่าใช้จ่ายในการดำเนินงานของโรงแรมและเกสต์เฮาส์ในปี 2550 จังหวัดจันทบุรี (ต่อ)

TABLE 17 OPERATING EXPENSES OF HOTELS AND GUEST HOUSES BY PROVINCE (Cont'd)

(พันบาท : In Thousand Baht)

ค่าใช้จ่ายในการดำเนินงาน	จำนวนเงิน Amount	ร้อยละ %	Operating expenses
ยะลา	113,864.5	100.0	Yala
ค่าซื้อสินค้าประเภทอาหารและเครื่องดื่ม	43,942.9	38.6	Food and beverages
ค่าไฟฟ้า	27,541.7	24.2	Electricity
ค่าน้ำประปา	9,081.7	8.0	Water supply
ค่าก๊าซ	7,708.2	6.8	Gas
ค่าน้ำมันเชื้อเพลิง	1,940.2	1.7	Fuels
ค่าไปรษณีย์ ค่าโทรศัพท์ ค่าโทรสาร	1,402.6	1.2	Postal telegraph, telephone, facsimile
ค่าเครื่องเขียน แบบพิมพ์ หนังสือพิมพ์ และวัสดุสิ้นเปลือง	1,744.0	1.5	Stationery and wastage materials
ค่าทำบัญชี ค่าปรึกษา ค่าทนายความ ค่าตรวจสอบบัญชี	351.8	0.3	Accountancy and consulting services
ค่าใช้จ่ายในการฝึกอบรม ค่าวิจัย วางแผนและพัฒนา ค่าจ้างผู้เชี่ยวชาญต่างประเทศ	-	-	Cost of training, research, planning development and foreigner consultant
ค่าโฆษณา	464.6	0.4	Advertising
ค่าน้ำประปา	1,035.1	0.9	Insurance premium
ค่าใช้จ่ายเกี่ยวกับการให้บริการอินเทอร์เน็ต	331.4	0.3	Internet services
ค่าใช้จ่ายเกี่ยวกับการบำรุงรักษาอุปกรณ์คอมพิวเตอร์	171.1	0.2	Repair and maintenance of computer accessories
ค่านายหน้า	-	-	Commission paid
ค่ารับรอง	62.4	0.1	Entertainment
- ค่าอาหารและเครื่องดื่ม	43.1	69.1	- Meal and beverage
- ค่ากิจกรรมเพื่อความบันเทิง นันทนาการ เช่นกีฬาต่างๆ	-	-	- Recreational
- ค่าที่พัก	19.3	30.9	- Lodging
ค่าพาหนะและค่าที่พักที่ใช้เฉพาะเพื่อกิจการ	13.8	--	Transportation
ค่าธรรมเนียมใบอนุญาต	339.5	0.3	Permission fee
ค่าบำรุงการกุศล	106.6	0.1	Charity
ค่าซ่อมแซมอาคาร และสินทรัพย์ต่างๆ	3,977.9	3.5	Repairing and maintenance of fixed assets
ค่าเช่าอาคาร อาคารพร้อมที่ดิน ยานพาหนะ เครื่องจักรและเครื่องมือ ฯลฯ	86.6	0.1	Rent on building, vehicles, machinery etc.
ค่าเช่าที่ดิน	660.0	0.6	Rent on land
ขาดทุนจากการเปลี่ยนแปลงอัตราแลกเปลี่ยน	16.7	--	Loss of currency exchange
ค่าดอกเบี้ยจ่าย	1,489.5	1.3	Interest paid
หนี้สูญ	2.1	--	Bad debts
ค่าเครื่องใช้ที่ทำความสะอาด	1,405.3	1.2	Linen expenses
ค่าผลิตภัณฑ์ทำความสะอาดต่างๆ	664.9	0.6	Sanitary products
อื่นๆ	9,323.9	8.1	Others

ตาราง 17 ค่าใช้จ่ายในการดำเนินงานของโรงแรมและเกสต์เฮาส์ในปี 2550 จังหวัดจันทบุรี (ต่อ)

TABLE 17 OPERATING EXPENSES OF HOTELS AND GUEST HOUSES BY PROVINCE (Cont'd)

(พันบาท : In Thousand Baht)

ค่าใช้จ่ายในการดำเนินงาน	จำนวนเงิน	ร้อยละ	Operating expenses
	Amount	%	
ระนอง	25,428.5	100.0	Ranong
ค่าซื้อสินค้าประเภทอาหารและเครื่องดื่ม	9,500.9	37.4	Food and beverages
ค่าไฟฟ้า	7,487.5	29.4	Electricity
ค่าน้ำประปา	2,058.6	8.1	Water supply
ค่าก๊าซ	540.3	2.1	Gas
ค่าน้ำมันเชื้อเพลิง	224.0	0.9	Fuels
ค่าไปรษณีย์ ค่าโทรศัพท์ ค่าโทรสาร	114.6	0.5	Postal telegraph, telephone, facsimile
ค่าเครื่องเขียน แบบพิมพ์ หนังสือพิมพ์ และวัสดุสิ้นเปลือง	69.0	0.3	Stationery and wastage materials
ค่าทำบัญชี ค่าปรึกษา ค่าทนายความ ค่าตรวจสอบบัญชี	133.8	0.5	Accountancy and consulting services
ค่าใช้จ่ายในการฝึกอบรม ค่าวิจัย วางแผนและพัฒนา ค่าจ้างผู้เชี่ยวชาญต่างประเทศ	-	-	Cost of training, research, planning development and foreigner consultant
ค่าโฆษณา	-	-	Advertising
ค่าน้ำประกันภัย	119.2	0.5	Insurance premium
ค่าใช้จ่ายเกี่ยวกับการให้บริการอินเทอร์เน็ต	-	-	Internet services
ค่าใช้จ่ายเกี่ยวกับการบำรุงรักษาอุปกรณ์คอมพิวเตอร์	-	-	Repair and maintenance of computer accessories
ค่าขนานหน้า	-	-	Commission paid
ค่ารับรอง	15.0	0.1	Entertainment
- ค่าอาหารและเครื่องดื่ม	3.0	20.0	- Meal and beverage
- ค่ากิจกรรมเพื่อความบันเทิง นันทนาการ เช่น กีฬาต่าง ๆ	-	-	- Recreational
- ค่าที่พัก	12.0	80.0	- Lodging
ค่าพาหนะและค่าที่พักที่ใช้เฉพาะเพื่อกิจการ	120.0	0.5	Transportation
ค่าธรรมเนียมใบอนุญาต	244.0	1.0	Permission fee
การบริจาคการกุศล	7.5	--	Charity
ค่าซ่อมแซมอาคาร และสินทรัพย์ต่าง ๆ	1,600.9	6.3	Repairing and maintenance of fixed assets
ค่าเช่าอาคาร อาคารพร้อมที่ดิน บ้านพาหนะ เครื่องจักรและเครื่องมือ ฯลฯ	166.0	0.7	Rent on building, vehicles, machinery etc.
ค่าเช่าที่ดิน	1.3	--	Rent on land
ขาดทุนจากการเปลี่ยนแปลงอัตราแลกเปลี่ยนเงิน	-	-	Loss of currency exchange
ค่าดอกเบี้ยจ่าย	536.9	2.1	Interest paid
หนี้สูญ	30.0	0.1	Bad debts
ค่าเครื่องใช้ที่ทำด้วยผ้า	86.7	0.3	Linen expenses
ค่าผลิตภัณฑ์ทำความสะอาดต่าง ๆ	392.9	1.5	Sanitary products
อื่น ๆ	1,979.4	7.7	Others

ตาราง 17 ค่าใช้จ่ายในการดำเนินงานของโรงแรมและภาคบริการอื่นปี 2550 อำเภอเกาะช้าง (ต่อ)

TABLE 17 OPERATING EXPENSES OF HOTELS AND GUEST HOUSES BY PROVINCE (Cont'd)

(พันบาท : In Thousand Baht)

ค่าใช้จ่ายในการดำเนินงาน	จำนวนเงิน Amount	ร้อยละ %	Operating expenses
สงขลา	342,756.5	100.0	Songkhla
ค่าซื้อสินค้าประเภทอาหารและเครื่องดื่ม	105,059.1	30.7	Food and beverages
ค่าไฟฟ้า	84,384.0	24.6	Electricity
ค่าน้ำประปา	8,664.7	2.5	Water supply
ค่าก๊าซ	2,897.7	0.8	Gas
ค่าน้ำมันเชื้อเพลิง	19,909.5	5.8	Fuels
ค่าไปรษณีย์ ค่าโทรศัพท์ ค่าโทรสาร	2,733.9	0.8	Postal telegraph, telephone, facsimile
ค่าเครื่องเขียน แบบพิมพ์ หนังสือพิมพ์ และวัสดุสิ้นเปลือง	13,257.9	3.9	Stationery and wastage materials
ค่าทำบัญชี ค่าปรึกษา ค่าทนายความ ค่าตรวจสอบบัญชี	1,680.4	0.5	Accountancy and consulting services
ค่าใช้จ่ายในการฝึกอบรม ค่าวิจัย วางแผนและพัฒนา			Cost of training, research, planning development
ค่าจ้างผู้เชี่ยวชาญต่างประเทศ	65.0	--	and foreigner consultant
ค่าโฆษณา	1,506.9	0.4	Advertising
ค่าเบี้ยประกันภัย	5,394.0	1.6	Insurance premium
ค่าใช้จ่ายเกี่ยวกับการใช้บริการอินเทอร์เน็ต	241.8	0.1	Internet services
ค่าใช้จ่ายเกี่ยวกับการบำรุงรักษาอุปกรณ์คอมพิวเตอร์	409.0	0.1	Repair and maintenance of computer accessories
ค่าโฆษณา	111.7	--	Commission paid
ค่ารับรอง	191.1	0.1	Entertainment
- ค่าอาหารและเครื่องดื่ม	191.1	100.0	- Meal and beverage
- ค่ากิจกรรมเพื่อความบันเทิง นันทนาการ เช่น กีฬาต่างๆ	-	-	- Recreational
- ค่าที่พัก	-	-	- Lodging
ค่าพาหนะและค่าที่พักที่ใช้เฉพาะเพื่อกิจการ	26.8	--	Transportation
ค่าธรรมเนียมใบอนุญาต	2,366.0	0.7	Permission fee
ค่าบำรุงการกุศล	65.0	--	Charity
ค่าซ่อมแซมอาคาร และสินทรัพย์ต่างๆ	9,392.2	2.8	Repairing and maintenance of fixed assets
ค่าเช่าอาคาร อาคารพร้อมที่ดิน ยานพาหนะ เครื่องจักรและเครื่องมือ ฯลฯ	3,777.7	1.1	Rent on building, vehicles, machinery etc.
ค่าเช่าที่ดิน	2,439.9	0.7	Rent on land
ขาดทุนจากการเปลี่ยนแปลงอัตราแลกเปลี่ยนเงิน	-	-	Loss of currency exchange
ค่าดอกเบี้ยจ่าย	39,457.0	11.5	Interest paid
หนี้สูญ	25.7	--	Bad debts
ค่าเครื่องใช้ที่ทำความเสียหาย	910.6	0.3	Linen expenses
ค่าผลิตภัณฑ์ทำความสะอาดต่างๆ	5,991.7	1.7	Sanitary products
อื่นๆ	31,797.2	9.3	Others

ตาราง 17 ค่าใช้จ่ายในการดำเนินงานของโรงแรมและที่พักอาศัยในปี 2550 จำนวนตามจังหวัด (ต่อ)

TABLE 17 OPERATING EXPENSES OF HOTELS AND GUEST HOUSES BY PROVINCE (Cont'd)

(พันบาท : In Thousand Baht)

ค่าใช้จ่ายในการดำเนินงาน	จำนวนเงิน	ร้อยละ	Operating expenses
	Amount	%	
ตลอด	12,173.0	100.0	Satun
ค่าซื้อสินค้าประเภทอาหารและเครื่องดื่ม	3,443.0	28.3	Food and beverages
ค่าไฟฟ้า	2,841.2	23.3	Electricity
ค่าน้ำประปา	350.6	2.8	Water supply
ค่าก๊าซ	140.2	1.2	Gas
ค่าน้ำมันเชื้อเพลิง	228.8	1.9	Fuels
ค่าไปรษณีย์ ค่าโทรศัพท์ ค่าโทรสาร	81.8	0.7	Postal telegraph, telephone, facsimile
ค่าเครื่องเขียน แบบพิมพ์ หนังสือพิมพ์ และวัสดุสิ้นเปลือง	161.4	1.3	Stationery and wastage materials
ค่าทำบัญชี ค่าปรึกษา ค่าทนายความ ค่าตรวจสอบบัญชี	56.0	0.5	Accountancy and consulting services
ค่าใช้จ่ายในการฝึกอบรม ค่าวิจัย วางแผนและพัฒนา ค่าจ้างผู้เชี่ยวชาญต่างประเทศ	-	-	Cost of training, research, planning development and foreigner consultant
ค่าโฆษณา	-	-	Advertising
ค่าเบี้ยประกันภัย	95.0	0.8	Insurance premium
ค่าใช้จ่ายเกี่ยวกับการให้บริการอินเทอร์เน็ต	60.9	0.5	Internet services
ค่าใช้จ่ายเกี่ยวกับการบำรุงรักษาอุปกรณ์คอมพิวเตอร์	40.0	0.3	Repair and maintenance of computer accessories
ค่านาอหน้า	-	-	Commission paid
ค่ารับรอง	32.7	0.3	Entertainment
- ค่าอาหารและเครื่องดื่ม	24.0	73.4	- Meal and beverage
- ค่ากิจกรรมเพื่อความบันเทิง นันทนาการ เช่น กีฬาต่าง ๆ	-	-	- Recreational
- ค่าที่พัก	8.7	26.6	- Lodging
ค่าพาหนะและค่าที่พักที่ใช้เฉพาะเพื่อกิจการ	-	-	Transportation
ค่าธรรมเนียมใบอนุญาต	45.2	0.4	Permission fee
ค่าบำรุงการกุศล	15.1	0.1	Charity
ค่าซ่อมแซมอาคาร และสินทรัพย์ต่าง ๆ	164.4	1.4	Repairing and maintenance of fixed assets
ค่าเช่าอาคาร อาคารพร้อมที่ดิน ยานพาหนะ เครื่องจักรและเครื่องมือ ฯลฯ	420.0	3.5	Rent on building, vehicles, machinery etc.
ค่าเช่าที่ดิน	1.9	--	Rent on land
ขาดทุนจากการเปลี่ยนแปลงอัตราแลกเปลี่ยนเงิน	-	-	Loss of currency exchange
ค่าดอกเบี้ยจ่าย	3,786.0	31.1	Interest paid
หนี้สูญ	5.0	--	Bad debts
ค่าเครื่องใช้ที่ทำด้วยผ้า	107.6	0.8	Linen expenses
ค่าผลิตภัณฑ์ทำความสะอาดต่าง ๆ	96.2	0.8	Sanitary products
อื่นๆ	-	-	Others

ตาราง 17 ค่าใช้จ่ายในการดำเนินงานของโรงแรมและที่พักอาศัยปี 2550 อําเภอตามจังหวัด (ต่อ)

TABLE 17 OPERATING EXPENSES OF HOTELS AND GUEST HOUSES BY PROVINCE (Cont'd)

(พันบาท : In Thousand Baht)

ค่าใช้จ่ายในการดำเนินงาน	จำนวนเงิน Amount	ร้อยละ %	Operating expenses
<b>สุราษฎร์ธานี</b>	<b>782,911.0</b>	<b>100.0</b>	<b>Surat Thani</b>
ค่าซื้อสินค้าประเภทอาหารและเครื่องดื่ม	199,002.5	25.4	Food and beverages
ค่าไฟฟ้า	95,967.6	12.3	Electricity
ค่าน้ำประปา	27,545.6	3.5	Water supply
ค่าก๊าซ	7,425.0	0.9	Gas
ค่าน้ำมันเชื้อเพลิง	9,355.6	1.2	Fuels
ค่าไปรษณีย์ ค่าโทรศัพท์ ค่าโทรสาร	12,315.3	1.6	Postal telegraph, telephone, facsimile
ค่าเครื่องเขียน แบบพิมพ์ หนังสือพิมพ์ และวัสดุสิ้นเปลือง	22,393.4	2.9	Stationery and wastage materials
ค่าทำบัญชี ค่าปรึกษา ค่าทนายความ ค่าตรวจสอบบัญชี	11,677.4	1.5	Accountancy and consulting services
ค่าใช้จ่ายในการฝึกอบรม ค่าวิจัย วางแผนและพัฒนา ค่าจ้างผู้เชี่ยวชาญต่างประเทศ	1,646.6	0.2	Cost of training, research, planning development and foreigner consultant
ค่าโฆษณา	30,010.3	3.8	Advertising
ค่านเบี้ยประกันภัย	7,781.1	1.0	Insurance premium
ค่าใช้จ่ายเกี่ยวกับการให้บริการอินเทอร์เน็ต	4,486.4	0.6	Internet services
ค่าใช้จ่ายเกี่ยวกับการบำรุงรักษาอุปกรณ์คอมพิวเตอร์	2,288.5	0.3	Repair and maintenance of computer accessories
ค่านายหน้า	30,479.8	3.9	Commission paid
ค่ารับรอง	19,228.5	2.5	Entertainment
- ค่าอาหารและเครื่องดื่ม	13,300.4	69.2	- Meal and beverage
- ค่ากิจกรรมเพื่อความบันเทิง นันทนาการ เช่น กีฬาต่างๆ	5,137.8	26.7	- Recreational
- ค่าที่พัก	790.3	4.1	- Lodging
ค่าพาหนะและค่าที่พักที่ใช้เฉพาะเพื่อกิจการ	10,297.2	1.3	Transportation
ค่าธรรมเนียมใบอนุญาต	9,033.0	1.2	Permission fee
ค่าบำรุงการกุศล	5,450.2	0.7	Charity
ค่าซ่อมแซมอาคาร และสินทรัพย์ต่างๆ	94,310.5	12.0	Repairing and maintenance of fixed assets
ค่าเช่าอาคาร อาคารพร้อมที่ดิน ยานพาหนะ เครื่องจักรและเครื่องมือ ฯลฯ	6,743.2	0.9	Rent on building, vehicles, machinery etc.
ค่าเช่าที่ดิน	4,033.8	0.5	Rent on land
ขาดทุนจากการเปลี่ยนแปลงอัตราแลกเปลี่ยนเงิน	43.1	--	Loss of currency exchange
ค่าดอกเบี้ยจ่าย	25,480.7	3.2	Interest paid
หนี้สูญ	7,310.8	0.9	Bad debts
ค่าเครื่องใช้ที่ทำความสะอาด	7,537.0	1.0	Linen expenses
ค่าผลิตภัณฑ์ทำความสะอาดต่างๆ	17,454.7	2.2	Sanitary products
อื่นๆ	113,613.2	14.5	Others

ตาราง 18 รายรับจากการดำเนินงานของโรงแรมและเกสต์เฮาส์ในปี 2550 ตามภาคจังหวัด

TABLE 18 RECEIPTS OF HOTELS AND GUEST HOUSES BY PROVINCE

										(พันบาท : In Thousand Baht)
จังหวัด	จำนวน โรงแรม/ เกสต์เฮาส์ Number of hotels/ guest houses	รวม Total	รายรับจากการขายห้องพัก Receipts from guest room sales		รายรับจาก ภัตตาคาร/ ห้องอาหาร Receipts from restaurant	รายรับจาก สถานบันเทิง Receipts from entertainment	รายรับจาก ร้านขายของ ที่ระลึก Receipts from souvenir shop	รายรับจาก การให้เช่าห้อง ประชุม/สัมมนา Receipts from function and meeting room sale	รายรับอื่น ๆ Other receipts	Province
			ทั้งสิ้น Total	ทางเว็บไซต์ Online sales						
ใต้	644	15,550,328.4	9,597,762.6	18,345.1	3,694,935.0	577,456.8	53,544.3	232,259.7	1,394,370.0	Southern
กระบี่	24	422,214.3	263,247.4	2,740.9	120,845.0	6,829.5	546.4	13,301.0	17,445.0	Krabi
ชุมพร	50	174,359.4	119,856.1	-	42,108.3	296.7	915.8	5,036.8	6,145.7	Chumphon
ตรัง	52	267,874.9	128,228.0	-	110,519.9	800.0	100.0	5,501.2	22,725.8	Trang
นครศรีธรรมราช	36	88,691.3	51,086.9	32.6	15,730.5	6,478.6	-	9,793.0	5,602.3	Nakhon Si Thammarat
นราธิวาส	43	125,501.4	68,963.8	-	33,115.8	15,600.8	-	4,297.8	3,523.2	Narathiwat
ปัตตานี	9	84,141.4	54,342.6	-	15,229.2	9,411.7	314.8	4,843.1	-	Pattani
พังงา	14	78,184.0	54,382.3	-	20,829.0	-	-	2,761.7	211.0	Phangnga
พัทลุง	9	25,507.1	12,294.6	-	3,600.0	-	-	9,504.0	108.5	Phatthalung
ภูเก็ต	137	10,797,636.0	6,482,926.4	15,571.6	2,786,873.8	385,548.0	46,395.9	121,082.7	974,809.2	Phuket
ยะลา	30	248,678.7	160,466.8	-	48,304.7	16,551.8	-	12,840.4	10,515.0	Yala
ระนอง	14	52,571.7	37,745.9	-	4,738.2	5,294.9	1,475.3	2,300.2	1,017.2	Ranong
สงขลา	70	804,352.3	327,170.6	-	112,972.3	96,097.5	-	23,977.3	244,134.6	Songkhla
สตูล	10	27,904.3	17,599.7	-	6,119.6	1,490.7	-	2,304.1	390.2	Satun
สุราษฎร์ธานี	146	2,352,711.6	1,819,451.5	-	373,948.7	33,056.6	3,796.1	14,716.4	107,742.3	Surat Thani



ตาราง 19 มูลค่าสินทรัพย์หมุนเวียนของโรงแรมและเกสต์เฮาส์ ณ วันที่ 31 ธันวาคม 2550 จำแนกตามจังหวัด

TABLE 19 VALUE OF CURRENT ASSETS OF HOTELS AND GUEST HOUSES AS OF DECEMBER 31, 2007 BY PROVINCE

(พันบาท : In Thousand Baht)

จังหวัด	จำนวนโรงแรม/ เกสต์เฮาส์ Number of hotels/ guest houses	รวม Total	เงินสด Cash/Currency	เงินฝากธนาคาร พาณิชย์ Deposits with Commercial Bank	เงินฝากธนาคาร ออมสิน Deposits with Government Savings Bank	พันธบัตร/ ตั๋วเงิน Bonds/ Promissory note/ Bills	ลูกหนี้ Debtor	สินทรัพย์อื่น ๆ Other assets	Province
ใต้	644	14,349,392.2	535,078.8	1,538,324.8	21,131.4	38,630.4	2,640,858.3	9,575,368.5	Southern
กระบี่	24	15,324.2	739.5	7,895.6	-	-	3,024.8	3,664.3	Krabi
ชุมพร	50	67,037.0	5,491.7	37,201.4	579.5	-	17,288.7	6,475.7	Chumphon
ตรัง	52	402,789.5	7,730.1	19,397.4	569.4	170.8	7,882.8	367,039.0	Trang
นครศรีธรรมราช	36	13,536.1	3,320.0	6,506.3	3,351.1	-	-	358.7	Nakhon Si Thammarat
นราธิวาส	43	46,766.9	4,929.9	19,010.3	1,334.4	1,489.5	2,288.9	17,713.9	Narathiwat
ปัตตานี	9	9,236.6	654.2	1,900.8	-	-	144.1	6,537.5	Pattani
พังงา	14	38,425.3	18,625.9	14,197.5	-	2,499.9	3,102.0	-	Phangnga
พัทลุง	9	6,477.5	6,242.5	235.0	-	-	-	-	Phatthalung
ภูเก็ต	137	11,877,217.4	267,276.4	892,458.6	14,692.2	-	2,421,962.6	8,280,827.6	Phuket
ยะลา	30	124,371.2	21,409.1	9,174.7	19.8	21,000.0	21,528.7	51,238.9	Yala
ระนอง	14	24,547.2	23,483.2	226.0	133.0	76.6	-	628.4	Ranong
สงขลา	70	262,923.8	45,579.0	9,702.9	-	4,905.8	12,133.6	190,602.5	Songkhla
สตูล	10	13,966.0	365.1	1,546.2	200.0	-	508.4	11,346.3	Satun
สุราษฎร์ธานี	146	1,446,773.5	129,232.2	518,872.1	252.0	8,487.8	150,993.7	638,935.7	Surat Thani

ตาราง 20 มูลค่าหนี้สินของโรงแรมและเกสต์เฮาส์ ณ วันที่ 31 ธันวาคม 2550 อำเภอตามจังหวัด

TABLE 20 VALUE OF LIABILITIES OF HOTELS AND GUEST HOUSES AS OF DECEMBER 31, 2007 BY PROVINCE

						(พันบาท : In Thousand Baht)
จังหวัด	จำนวน โรงแรม/ เกสต์เฮาส์ Number of hotels/guest houses	รวม Total	เงินกู้ระยะสั้น Short - term loans	เงินกู้ระยะยาว Long - term loans	หนี้สินอื่น ๆ Other liabilities	Province
ใต้	644	23,728,608.7	1,890,178.1	15,770,630.2	6,067,800.4	Southern
กระบี่	24	104,602.8	11,733.1	92,447.0	422.7	Krabi
ชุมพร	50	146,145.8	13,394.5	32,056.5	100,694.8	Chumphon
ตรัง	52	5,359,492.0	3,893.7	3,065,820.9	2,289,777.4	Trang
นครศรีธรรมราช	36	16,430.7	3,609.5	12,562.5	258.7	Nakhon Si Thammarat
นราธิวาส	43	125,941.9	18,671.4	105,992.2	1,278.3	Narathiwat
ปัตตานี	9	215,329.2	9,084.0	182,213.5	24,031.7	Pattani
พังงา	14	156,406.2	56,313.9	99,996.0	96.3	Phangnga
พัทลุง	9	23,320.0	-	23,000.0	320.0	Phatthalung
ภูเก็ต	137	15,364,228.7	1,260,326.1	10,754,501.9	3,349,400.7	Phuket
ยะลา	30	339,112.4	159,478.6	178,121.3	1,512.5	Yala
ระนอง	14	53,756.5	664.9	53,014.1	77.5	Ranong
สงขลา	70	1,034,970.5	108,318.3	782,479.9	144,172.3	Songkhla
สตูล	10	10,940.4	-	10,840.0	100.4	Satun
สุราษฎร์ธานี	146	777,931.6	244,690.1	377,584.4	155,657.1	Surat Thani

## ตาราง 21 มูลค่าตามบัญชีของสินทรัพย์ถาวร ณ วันที่ 31 ธันวาคม 2550 จำแนกตามจังหวัด

TABLE 21 BOOK VALUE OF FIXED ASSETS AS OF DECEMBER 31, 2007 BY PROVINCE

(พันบาท : In Thousand Baht)

จังหวัด	จำนวนโรงแรม/ Guest houses	มูลค่าตามบัญชีของสินทรัพย์ถาวรปลายงวดหรือ 31 ธันวาคม 2550 Book value of fixed assets as of December 31, 2007									Province
		รวม Total	ที่ดิน Land	อาคารและ สิ่งก่อสร้าง Building and construction	เครื่องจักร Machinery	ยานพาหนะ Vehicles	เครื่องใช้สำนักงาน (ครุภัณฑ์) Office appliances	เครื่องมืออื่น ๆ Other equipment	ซอฟต์แวร์ Software	สินทรัพย์ถาวร อื่น ๆ Other fixed assets	
ใต้	644	40,544,667.8	12,373,979.7	21,399,119.3	1,681,997.5	499,106.7	988,323.9	1,908,281.8	47,945.2	1,645,913.7	Southern
กระบี่	24	2,754,819.8	1,210,499.8	1,181,420.2	82,228.4	21,777.4	6,669.9	8,734.3	-	243,489.8	Krabi
ชุมพร	50	960,720.4	378,082.4	522,415.5	15,261.4	14,802.0	8,110.0	13,301.2	82.9	8,665.0	Chumphon
ตรัง	52	2,552,125.2	544,072.3	1,542,987.8	211,564.0	21,955.8	29,448.7	24,595.3	120.8	177,380.5	Trang
นครศรีธรรมราช	36	277,374.3	172,568.2	94,376.2	742.3	3,196.4	2,358.5	304.1	-	3,828.6	Nakhon Si Thammarat
นราธิวาส	43	1,007,055.6	116,793.1	750,447.6	108,201.5	14,447.6	11,941.4	4,313.4	911.0	-	Narathiwat
ปัตตานี	9	247,837.4	26,049.9	173,641.0	16,490.2	2,701.1	17,444.6	11,492.7	-	17.9	Pattani
พังงา	14	509,359.0	223,347.1	237,483.8	7,499.7	12,667.6	11,354.3	15,413.4	533.3	1,059.8	Phangnga
พัทลุง	9	140,666.5	99,400.0	37,717.0	42.7	2,372.8	605.0	119.5	16.0	393.5	Phatthalung
ภูเก็ต	137	21,456,723.5	4,766,804.1	12,408,612.5	1,094,839.8	274,111.9	475,497.4	1,399,517.5	19,135.5	1,018,204.8	Phuket
ยะลา	30	465,438.1	107,356.0	307,920.8	10,522.6	5,778.6	14,518.0	17,074.6	-	2,267.5	Yala
ระนอง	14	168,303.3	55,046.2	104,604.1	2,138.4	3,808.1	2,199.9	143.7	362.9	-	Ranong
สงขลา	70	2,402,042.2	885,227.0	1,160,553.4	84,891.6	24,445.0	38,477.9	55,927.0	-	152,520.3	Songkhla
สตูล	10	99,962.9	78,000.0	17,492.2	2,857.2	717.3	627.5	70.0	96.3	102.4	Satun
สุราษฎร์ธานี	146	7,502,239.6	3,710,733.6	2,859,447.2	44,717.7	96,325.1	369,070.8	357,275.1	26,686.5	37,983.6	Surat Thani

ตาราง 22 มูลค่าสินทรัพย์ถาวรที่เปลี่ยนแปลงระหว่าง มกราคม -31 ธันวาคม 2550 จำแนกตามจังหวัด

TABLE 22 VALUE OF FIXED ASSETS CHANGED IN JANUARY-DECEMBER 31,2007 BY PROVINCE

จังหวัด	จำนวน โรงแรม/ เกสต์เฮาส์ Number of hotels/ guest houses	มูลค่าสินทรัพย์ ถาวรที่ซื้อหรือ ผลิตขึ้นใช้เอง Value of new or cost producing of fixed assets	มูลค่าสินทรัพย์ ถาวรที่ขาย Value of disposal of fixed assets	ค่าโอนกรรมสิทธิ์ Ownership transfer fee	Province
ใต้	644	2,004,265.1	8,397.5	-	Southern
กระบี่	24	-	-	-	Krabi
ชุมพร	50	1,452.5	-	-	Chumphon
ตรัง	52	4,794.1	260.0	-	Trang
นครศรีธรรมราช	36	-	-	-	Nakhon Si Thammarat
นราธิวาส	43	360.7	514.5	-	Narathiwat
ปัตตานี	9	2,027.1	-	-	Pattani
พังงา	14	-	-	-	Phangnga
พัทลุง	9	-	-	-	Phatthalung
ภูเก็ต	137	1,704,680.2	12.0	-	Phuket
ยะลา	30	52,077.6	-	-	Yala
ระนอง	14	62.8	-	-	Ranong
สงขลา	70	4,323.0	-	-	Songkhla
สตูล	10	-	-	-	Satun
สุราษฎร์ธานี	146	234,487.1	7,611.0	-	Surat Thani

ภาคผนวก

**APPENDIX**

## ภาคผนวก ก

### ระเบียบวิธี

#### 1. แผนการสุ่มตัวอย่าง

แผนการสุ่มตัวอย่างที่ใช้เป็นแบบ Stratified Random Sampling โดยมีจังหวัดเป็นสตราตัม โรงแรมและเกสต์เฮาส์เป็นหน่วยตัวอย่าง

##### 1.1 การจัดสตราตัม

จังหวัดเป็นสตราตัม ซึ่งมีทั้งสิ้น 76 จังหวัด ในแต่ละสตราตัม ได้ทำการจัดขนาดของ โรงแรมและเกสต์เฮาส์ ออกเป็น 3 กลุ่ม ตามจำนวนห้องพัก ดังนี้

กลุ่มที่	1	2	3
จำนวนห้องพัก	< 60 ห้อง	60 - 149 ห้อง	≥150 ห้องขึ้นไป

##### 1.2 การเลือกหน่วยตัวอย่าง

จากแต่ละกลุ่มของ โรงแรมและเกสต์เฮาส์ ได้ทำการเลือกโรงแรมและเกสต์เฮาส์ ตัวอย่างด้วยวิธีการสุ่ม จำนวนตัวอย่างทั้งสิ้น 2,199 แห่ง จากทั้งสิ้น 2,515 แห่ง ซึ่งจำแนกตามภาค และขนาดของ โรงแรมและเกสต์เฮาส์ ดังนี้

ภาค	รวม	ขนาดของโรงแรมและเกสต์เฮาส์		
		< 60 ห้อง	60 - 149 ห้อง	≥150 ห้องขึ้นไป
กรุงเทพมหานคร	235	80	68	87
กลาง (ยกเว้น กทม.)	549	374	120	55
เหนือ	492	379	78	35
ตะวันออกเฉียงเหนือ	367	256	83	28
ใต้	556	353	134	69
รวม	2,199	1,442	483	274

#### 2. วิธีการประมาณผล

การเสนอผลการสำรวจ ได้เสนอผลการสำรวจในระดับจังหวัด และระดับภาค คือ กรุงเทพมหานคร ภาคกลาง (ยกเว้น กรุงเทพมหานคร) ภาคเหนือ ภาคตะวันออกเฉียงเหนือ และภาคใต้ โดยในระดับภาค นั้น ได้เสนอผลจำแนกตามกลุ่มของ โรงแรมและเกสต์เฮาส์

ในการประมาณค่า กำหนดให้

- $k = 1, 2, 3, \dots, n_{hij}$  ( โรงเรียน / เกสท์เฮาส์ ตัวอย่าง )
- $j = 1, 2, 3$  ( กลุ่มของโรงเรียนและเกสท์เฮาส์ )
- $i = 1, 2, 3, \dots, A_h$  ( จังหวัด )
- $h = 1, 2, 3, 4, 5$  ( ภาค )

2.1 การประมาณค่าโดยรวม

1) สูตรการประมาณค่าโดยรวมของลักษณะที่ต้องการศึกษา  $X$  ของโรงเรียนและเกสท์เฮาส์ สำหรับจังหวัด  $i$  ภาค  $h$  คือ

$$\hat{X}_{hi} = \sum_{j=1}^3 \hat{X}_{hij} \dots\dots\dots (1)$$

โดยที่  $\hat{X}_{hij}$  คือ ค่าประมาณโดยรวมของลักษณะที่ต้องการศึกษา  $X$  ของโรงเรียนและเกสท์เฮาส์ สำหรับกลุ่ม  $j$  จังหวัด  $i$  ภาค  $h$  ซึ่ง

$$\hat{X}_{hij} = \frac{N_{hij}}{n_{hij}} \sum_{k=1}^{n_{hij}} x_{hijk}$$

$x_{hijk}$  คือ ค่าของลักษณะที่ต้องการศึกษา  $X$  ของโรงเรียนและเกสท์เฮาส์  $k$  กลุ่ม  $j$  จังหวัด  $i$  ภาค  $h$

$N_{hij}$  คือ จำนวนโรงเรียนและเกสท์เฮาส์ทั้งสิ้น กลุ่ม  $j$  จังหวัด  $i$  ภาค  $h$

$n_{hij}$  คือ จำนวนโรงเรียนและเกสท์เฮาส์ตัวอย่างทั้งสิ้น กลุ่ม  $j$  จังหวัด  $i$  ภาค  $h$

$A_h$  คือ จำนวนจังหวัดทั้งสิ้น ในภาค  $h$  และ  $\sum_{h=1}^5 A_h = 76$

2) สูตรการประมาณค่าโดยรวมของลักษณะที่ต้องการศึกษา  $X$  ของโรงเรียนและเกสท์เฮาส์ สำหรับกลุ่ม  $j$  ภาค  $h$  คือ

$$\hat{X}_{hj} = \sum_{i=1}^{A_h} \hat{X}_{hij} \dots\dots\dots (2)$$

3) สูตรการประมาณค่าโดยรวมของลักษณะที่ต้องการศึกษา  $X$  ของโรงเรียนและเกสท์เฮาส์ สำหรับภาค  $h$  คือ

$$\hat{X}_h = \sum_{j=1}^3 \hat{X}_{hj} = \sum_{i=1}^{A_h} \hat{X}_{hi} \dots\dots\dots (3)$$

4) สูตรการประมาณค่าขอมรวมของลักษณะที่ต้องการศึกษา  $X$  ของโรงแรมและเกสต์เฮาส์ สำหรับกลุ่ม  $j$  ที่วราขอาณาจักร คือ

$$\hat{x}_j = \sum_{h=1}^5 \hat{x}_{hj} \quad \dots\dots\dots (4)$$

5) สูตรการประมาณค่าขอมรวมของลักษณะที่ต้องการศึกษา  $X$  ของโรงแรมและเกสต์เฮาส์ สำหรับที่วราขอาณาจักร คือ

$$\hat{x} = \sum_{h=1}^5 \hat{x}_h = \sum_{j=1}^3 \hat{x}_j \quad \dots\dots\dots (5)$$

### 3. วิธีการเก็บรวบรวมข้อมูล

การเก็บรวบรวมข้อมูลสถานประกอบการ โรงแรมและเกสต์เฮาส์ที่อยู่ในคุ้มครองตามบัญชีรายชื่อ ทำโดยวิธีส่งเจ้าหน้าที่ซึ่งเป็นข้าราชการและพนักงานของสำนักงานสถิติแห่งชาติออกไปทำการสัมภาษณ์ เจ้าของผู้ประกอบการหรือผู้ที่ได้รับมอบหมายให้ตอบข้อมูลในระหว่างเดือนธันวาคม - กรกฎาคม พ.ศ. 2551

อนึ่ง การสำรวจการประกอบกิจการ โรงแรมและเกสต์เฮาส์นี้ สำนักงานสถิติแห่งชาติได้รับความอนุเคราะห์จากสำนักงานการสอบสวนและนิติกร กรมการปกครองกระทรวงมหาดไทยในการให้รายชื่อและสถานที่ตั้งของโรงแรมและเกสต์เฮาส์ที่ได้รับอนุญาตให้ดำเนินการ ซึ่งสำนักงานสถิติแห่งชาติได้ทำการตรวจสอบบัญชีรายชื่อและสถานที่ตั้งของ โรงแรมและเกสต์เฮาส์ และแก้ไขให้ถูกต้องก่อนดำเนินการเก็บรวบรวมข้อมูล

### 4. การประมวลผลข้อมูล

แบบสอบถามที่ได้กรอกข้อมูลเรียบร้อยแล้วของทุกจังหวัดจะถูกส่งมายังสำนักงานสถิติแห่งชาติ ในส่วนกลาง เพื่อทำการบรรณาธิกรตรวจสอบความถูกต้องครบถ้วน และความแนบเนียนของข้อมูลอย่างละเอียด พร้อมทั้งลงรหัสรายการต่าง ๆ จากนั้นจะทำการบันทึกข้อมูล และทำการบรรณาธิกรด้วยเครื่องคอมพิวเตอร์อีกด้วย เพื่อตรวจสอบและแก้ไขข้อมูลจนถูกต้องครบถ้วนก่อนการประมวลผลในรูปตารางสถิติ

### 5. การปิดตัวเลข

ผลรวมของแต่ละจำนวนอาจไม่เท่ากับขอมรวม ทั้งนี้เนื่องจากการปัดเศษ

### 6. ข้อจำกัดของข้อมูล

ข้อมูลที่น่าเสนอไว้ในรายงานฉบับนี้อาจมีความคลาดเคลื่อนอยู่บ้างด้วยหลายสาเหตุ เช่น ความคลาดเคลื่อนเนื่องจากได้รับข้อมูลจาก โรงแรมและเกสต์เฮาส์ไม่ครบทุกแห่ง ความคลาดเคลื่อนจากการประมาณค่าข้อมูลที่ขาดหายไปเป็นต้น อย่างไรก็ตามสำนักงานสถิติแห่งชาติได้พยายามขจัดความคลาดเคลื่อนให้เหลือน้อยที่สุด จึงใคร่ขอให้ผู้ใช้อ้างอิงข้อมูลคำนึงถึงเรื่องดังกล่าว และใช้ข้อมูลด้วยความระมัดระวังตามสมควร



## ภาคผนวก ข

### คำนิยาม

#### แนวคิดและคำนิยาม

##### 1. โรงแรมและเกสต์เฮาส์

หมายถึง บรรดาสถานที่ทุกชนิดที่จัดตั้งขึ้นเพื่อรับสินจ้างสำหรับคนเดินทาง หรือบุคคลที่ประสงค์จะหาที่อยู่ หรือที่พักชั่วคราว

##### 2. ห้องพัก จำแนกออกเป็น 2 ประเภท คือ

2.1 ห้องชุด (Suite) หมายถึง ห้องพักที่ประกอบด้วยห้องนอนหนึ่ง หรือสองห้อง ห้องรับแขก หรือห้องนั่งเล่น และอาจมีห้องสำหรับใช้เพื่อวัตถุประสงค์อื่นรวมอยู่ด้วยได้แก่ ห้องสำหรับเลขานุการเป็นต้น

2.2 ห้องสามัญ หมายถึง ห้องพักอื่น ๆ ที่มีใช้ห้องชุด ได้แก่ ห้องเตียงเดี่ยว ห้องเตียงคู่ และห้อง 3 เตียง เป็นต้น

##### 3. รูปแบบการจัดตั้งตามกฎหมาย

###### 3.1 ส่วนบุคคล ห้างหุ้นส่วนสามัญที่ไม่เป็นนิติบุคคล

หมายถึง สถานประกอบการที่มีเจ้าของเป็นบุคคลธรรมดาคนเดียวหรือหลายคน รวมกันและให้หมายรวมถึงห้างหุ้นส่วนสามัญที่ไม่จดทะเบียนเป็นนิติบุคคลด้วย

###### 3.2 ห้างหุ้นส่วนสามัญนิติบุคคล ห้างหุ้นส่วนจำกัด

หมายถึง สถานประกอบการที่จัดตั้งขึ้น โดยมีบุคคลตั้งแต่ 2 คนขึ้นไป ร่วมทุนกัน เพื่อประกอบธุรกิจและมีความรับผิดชอบร่วมกัน โดยการจดทะเบียนตามกฎหมาย

###### 3.3 บริษัทจำกัด บริษัทจำกัด (มหาชน)

บริษัทจำกัด หมายถึง สถานประกอบการที่จัดตั้งขึ้น โดยผู้ริเริ่มคณะหนึ่ง และได้จดทะเบียนถูกต้องตามกฎหมาย โดยมีผู้ริเริ่มก่อนการอย่างน้อย 7 คนขึ้นไป

บริษัทจำกัด (มหาชน) หมายถึง สถานประกอบการที่จัดตั้งขึ้น โดยการจดทะเบียนจัดตั้งบริษัท การควบบริษัท หรือการแปรสภาพบริษัท และมีวัตถุประสงค์ที่จะขายหุ้นต่อประชาชน โดยมีผู้ริเริ่มดำเนินการตั้งแต่ 15 คนขึ้นไป

###### 3.4 รูปแบบอื่น ๆ

หมายถึง สถานประกอบการที่จัดตั้งในรูปแบบอื่น ๆ นอกเหนือจากที่กล่าวมาแล้วข้างต้น

#### 4. ทุนจดทะเบียน

หมายถึง ทุนซึ่งผู้เริ่มก่อการได้ระบุนำไว้เมื่อจดทะเบียนจัดตั้งเป็นนิติบุคคลหรือทุนที่ได้รับอนุญาตเมื่อขอจัดตั้งเป็นนิติบุคคลทุนนี้ไม่ได้แสดงถึงเงินที่ได้รับจากผู้ถือหุ้นแต่เป็นการแสดงถึงความประสงค์ของผู้เริ่มก่อการว่าจะมีทุนดำเนินการเป็นจำนวนเงินเท่าใด

#### 5. จำนวนผู้ที่มาพัก

หมายถึง จำนวนผู้พักค้างคืนในโรงแรม/เกสต์เฮาส์แห่งนี้ จำแนกเป็น

5.1 คนไทย หมายถึง ผู้มาพักที่มีถิ่นที่อยู่อาศัยถาวรในประเทศไทยโดยจำแนกเป็น

- คนในพื้นที่ หมายถึง ผู้มาพักที่มีถิ่นที่อยู่อาศัยถาวร หรือประกอบอาชีพ/ศึกษา ในจังหวัดที่โรงแรม/เกสต์เฮาส์ที่ทำการสำรวจนั้นตั้งอยู่

- คนนอกพื้นที่ หมายถึง ผู้มาพักที่มีถิ่นที่อยู่อาศัยถาวร หรือประกอบอาชีพ/ศึกษา ในจังหวัดอื่น ๆ ที่ไม่ใช่จังหวัดที่โรงแรม/เกสต์เฮาส์ที่ทำการสำรวจนั้นตั้งอยู่

5.2 คนต่างประเทศ หมายถึง ผู้มาพักที่มีถิ่นที่อยู่อาศัยถาวร หรือประกอบอาชีพ/ศึกษา ในต่างประเทศ

#### 6. คนทำงาน

หมายถึง ผู้ที่ทำงานในโรงแรมและเกสต์เฮาส์ ณ วันที่ 31 ธันวาคม 2550 หรือเมื่องวดสุดท้าย (ในกรณีโรงแรมและเกสต์เฮาส์เลิกกิจการ หรือหยุดกิจการก่อน 31 ธันวาคม 2550) ของการจ่ายเงินเดือนในรอบปี 2550 คนทำงานประกอบด้วย

##### 6.1 คนทำงานโดยไม่ได้รับค่าจ้าง เงินเดือน

หมายถึง เจ้าของกิจการ หรือหุ้นส่วนที่ทำงานให้โรงแรม/เกสต์เฮาส์ โดยไม่ได้รับค่าจ้างเงินเดือนผู้ที่อาศัยอยู่ในครัวเรือนของเจ้าของกิจการหรือนิติบุคคลอื่นที่ทำงานให้กับโรงแรม/เกสต์เฮาส์อย่างน้อยสัปดาห์ละ 20 ชั่วโมง โดยไม่ได้รับค่าจ้าง เงินเดือนเป็นประจำ (ถ้าได้รับค่าจ้างเงินเดือนให้นับเป็นลูกจ้าง)

##### 6.2 ลูกจ้าง

หมายถึง ผู้ที่ทำงานและดำเนินกิจกรรมอื่น ๆ ที่เกี่ยวข้องทั้งในและนอกโรงแรมและเกสต์เฮาส์โดยได้รับค่าตอบแทนเป็นค่าจ้าง เงินเดือน เป็นประจำ ได้แก่ ผู้จัดการทั่วไป ผู้อำนวยการ หัวหน้าฝ่ายต่าง ๆ ผู้จัดการ เจ้าหน้าที่ประชาสัมพันธ์ พนักงานต้อนรับ ผู้ควบคุมการทำความสะดวก หัวหน้าพนักงานขาย พนักงานทำความสะอาด พนักงานขนของ คนทำสวน พนักงานขับรถ เป็นต้น โดยจำแนกเป็น 4 ประเภท ได้แก่

- ผู้บริหาร (General Manager and Department Heads) ได้แก่ ผู้จัดการทั่วไป ผู้อำนวยการ หัวหน้าฝ่ายต่าง ๆ เป็นต้น

- รองหัวหน้าฝ่ายและผู้ช่วยหัวหน้าฝ่าย (Sub and Assistant Department Heads)

ได้แก่ ผู้จัดการฝ่ายหรือหัวหน้าแผนกต่าง ๆ ได้แก่ อาหาร เครื่องดื่ม ห้องพัก ดือนรับ บุคคล การเงิน ช่าง และหัวหน้าผู้ปรุงอาหาร เป็นต้น

- พนักงานผู้ใช้เทคนิคระดับกลาง ได้แก่ เจ้าหน้าที่ประชาสัมพันธ์ พนักงานต้อนรับ พนักงานบัญชี พนักงานผสมเครื่องดื่ม ผู้ควบคุมทำความสะอาด เป็นต้น

- พนักงานที่ไม่ต้องใช้เทคนิค ได้แก่ พนักงานทำความสะอาด พนักงานขนของ คนทำสวน พนักงานขับรถ เป็นต้น

## 7. ค่าใช้จ่ายของสถานประกอบการ

หมายถึง ค่าใช้จ่ายในการดำเนินการ ซึ่งเป็นค่าใช้จ่ายตั้งแต่วันที่ 1 มกราคม ถึง 31 ธันวาคม 2550 โดยจำแนกเป็น

### 7.1 ค่าตอบแทนแรงงาน ได้แก่

#### - ค่าจ้าง เงินเดือน

หมายถึง เงินที่นายจ้างหรือสถานประกอบการจ่ายให้ลูกจ้าง ในระหว่างเดือน มกราคม - เดือน ธันวาคม 2550 (ก่อนหักภาษีเงินได้บุคคลธรรมดา เงินสมทบกองทุนประกันสังคม ในส่วนที่ลูกจ้างต้องจ่ายค่าประกันชีวิตและจ่ายอื่น ๆ ของลูกจ้าง) ตามข้อตกลงการจ้างแรงงาน โดยอาจจ่ายตามเงื่อนไขของระยะเวลาหรือจ่ายตามปริมาณงาน ทั้งนี้ ไม่รวมค่าล่วงเวลา โบนัส เงินรางวัล พิเศษ เงินเพิ่มค่าครองชีพ ค่านายหน้า สวัสดิการและผลประโยชน์ตอบแทนอื่น ๆ

#### - ค่าล่วงเวลา โบนัส เงินรางวัลพิเศษ เงินเพิ่มค่าครองชีพ ค่านายหน้า

หมายถึง เงินนอกเหนือจากค่าจ้าง เงินเดือน ที่สถานประกอบการจ่ายให้แก่ลูกจ้าง เป็นค่าตอบแทนในการทำงาน

#### - สวัสดิการค่ารักษาพยาบาล

หมายถึง ผลประโยชน์ตอบแทนแรงงานที่นายจ้างหรือสถานประกอบการจ่ายหรือ บริการให้แก่ลูกจ้างเป็นค่ารักษาพยาบาล

#### - สวัสดิการอื่น ๆ

หมายถึง ผลประโยชน์ตอบแทนแรงงานที่นายจ้างหรือสถานประกอบการจ่ายหรือ บริการให้แก่ลูกจ้าง ได้แก่ ค่าอาหาร ค่าพาหนะ เป็นต้น

#### - เงินสมทบกองทุนเงินทดแทน

หมายถึง เงินที่สถานประกอบการจ่ายสมทบเข้ากองทุนเงินทดแทนสำหรับจ่ายให้ ลูกจ้างเป็นการทดแทนที่ได้ประสบอันตรายจากการทำงาน หรือเป็นโรคที่เกิดขึ้นตามสภาพของงาน ตามที่กฎหมายได้กำหนดชนิดของโรคไว้

**- เงินสมทบกองทุนการประกันสังคม**

หมายถึง เงินที่สถานประกอบการจ่ายสมทบเข้ากองทุนประกันสังคมเป็นส่วนหนึ่งของค่าตอบแทนแรงงานของลูกจ้าง เพื่อคุ้มครองลูกจ้างในกรณีประสบอันตรายหรือเจ็บป่วยอันมิใช่เนื่องจากการทำงาน คลอดบุตร พิกัด คายหรือเมื่อออกจากงาน

**- ค่าตอบแทนแรงงานอื่น ๆ**

หมายถึง เงินที่นายจ้างหรือสถานประกอบการจ่ายให้แก่ลูกจ้างในรูปแบบอื่น ๆ นอกเหนือจากที่กล่าวมาแล้วข้างต้น

**7.2 ค่าใช้จ่ายในการดำเนินงาน**

หมายถึง ค่าใช้จ่ายทุกประเภทที่จ่ายเพื่อบริหารและดำเนินงานของ โรงแรม/เกสต์เฮาส์ ได้แก่ ค่าซื้อสินค้าประเภทอาหารและเครื่องดื่ม ค่าไฟฟ้า ค่าน้ำประปา ค่าก๊าซ ค่าน้ำมันเชื้อเพลิง ค่าไปรษณีย์ ค่าโทรศัพท์ ค่าโทรสาร ค่าเช่าที่ดิน ค่าเช่าอาคาร ค่าซ่อมแซมต่อเติมและบำรุงรักษาอาคาร เป็นต้น

**8. รายรับของสถานประกอบการ**

หมายถึง รายรับจากการดำเนินการตั้งแต่วันที่ 1 มกราคม ถึง 31 ธันวาคม 2550 ได้แก่ รายรับจากการขายห้องพัก รายรับจากภัตตาคาร/ห้องอาหาร รายรับจากสถานบันเทิง รายรับจากร้านขายของที่ระลึก รายรับจากการให้เช่าห้องประชุม/สัมมนา และรายรับอื่น ๆ เป็นต้น

**9. กำไรจากการเปลี่ยนแปลงอัตราแลกเปลี่ยนเงินตราต่างประเทศ**

หมายถึง กรณีที่สถานประกอบการเป็นเจ้าของสินทรัพย์ หรือหนี้สินที่กำหนดคราคาเป็นมูลค่าเงินตราต่างประเทศถ้าการเปลี่ยนแปลงอัตราแลกเปลี่ยนเงินตราต่างประเทศเป็นผลให้มูลค่าสินทรัพย์เป็น เงินตราต่างประเทศมีค่าเป็นเงินบาทเพิ่มขึ้นจะเรียกมูลค่าส่วนที่เพิ่มขึ้นว่า กำไรจากการเปลี่ยนแปลงอัตราแลกเปลี่ยนเงินตราต่างประเทศ”

**10. ขาดทุนจากการเปลี่ยนแปลงอัตราแลกเปลี่ยนเงินตราต่างประเทศ**

หมายถึง กรณีที่สถานประกอบการ เป็นเจ้าของสินทรัพย์หรือหนี้สินที่กำหนดคราคาเป็นมูลค่าเงินตราต่างประเทศ การเปลี่ยนแปลงอัตราแลกเปลี่ยนเงินตราต่างประเทศ จะมีผลต่อมูลค่าสินทรัพย์หรือ หนี้สินเมื่อเทียบกับเงินบาท ถ้าการเปลี่ยนแปลงอัตราแลกเปลี่ยนเงินตราต่างประเทศเป็นผลให้มูลค่าสินทรัพย์เป็นเงินตราต่างประเทศมีค่าเป็นเงินบาทลดลงจะเรียกมูลค่าส่วนที่ลดลงว่า “ขาดทุนจากการเปลี่ยนแปลงอัตราแลกเปลี่ยนเงินตราต่างประเทศ”

**11. สินทรัพย์ถาวร**

หมายถึง สินทรัพย์ที่ปกติมีอายุการใช้งานมากกว่า 1 ปีขึ้นไป ได้แก่ ที่ดิน อาคาร สิ่งก่อสร้าง เครื่องจักร ยานพาหนะ เป็นต้น รวมถึงส่วนเพิ่มเติม คัดแปลง ปรับปรุง เพื่อมีอายุการใช้งานหรือเพิ่มประสิทธิภาพ

### สินทรัพย์ถาวร แบ่งออกเป็น

- ที่ดิน
- อาคาร และสิ่งก่อสร้าง
- เครื่องจักร
- ยานพาหนะ ได้แก่ รถยนต์ แทรกเตอร์ รถเข็น เป็นต้น
- เครื่องใช้ในสำนักงาน (ครุภัณฑ์) ได้แก่ เฟอร์นิเจอร์ เครื่องตกแต่งสำนักงาน เป็นต้น
- เครื่องมืออื่น ๆ
- ซอฟต์แวร์ ได้แก่ โปรแกรมสำเร็จรูปต่าง ๆ ได้แก่ โปรแกรมสำเร็จรูป SAS, SPSS, MS-OFFICE, DATA BASE, FOXPRO, AUTOWARE, AUTOCAD, PHOTO SHOP โปรแกรมสำหรับการจัดทำกราฟฟิคต่าง ๆ และ โปรแกรมสำหรับการจัดทำบัญชี เป็นต้น
- สินทรัพย์ถาวรอื่น ๆ ได้แก่ ลิขสิทธิ์ สิทธิบัตร เป็นต้น

### 12. มูลค่าสินทรัพย์ถาวรทุกประเภทที่ซื้อหรือผลิตขึ้นใช้เองระหว่างปี

หมายถึง สินทรัพย์ถาวรใหม่และสินทรัพย์ถาวรที่ใช้แล้วที่สถานประกอบการซื้อมาเพิ่มเติมหรือผลิตขึ้นใช้เอง ระหว่างเดือนมกราคม - เดือนธันวาคม 2550

- **สินทรัพย์ถาวรใหม่** หมายถึง สินทรัพย์ถาวรที่ยังไม่เคยถูกใช้ภายในประเทศก่อนที่สถานประกอบการจะซื้อมาโดยไม่คำนึงว่าสินทรัพย์ถาวรนั้น จะถูกใช้ในต่างประเทศมาก่อนหรือไม่

- **สินทรัพย์ถาวรที่ผลิตขึ้นใช้เอง** หมายถึง ค่าใช้จ่ายทั้งหมดที่ใช้ในการสร้างหรือผลิตสินทรัพย์ถาวรขึ้นเพื่อใช้งานในสถานประกอบการและที่ใช้ในการซ่อมแซมใหญ่ที่สามารถเพิ่มประสิทธิภาพการทำงาน หรือยืดอายุการใช้งานของสินทรัพย์ถาวรนั้น ค่าใช้จ่ายดังกล่าว ได้แก่ ค่าแรงงาน ค่าวัสดุ เป็นต้น

- **สินทรัพย์ถาวรที่ใช้แล้ว** หมายถึง มูลค่าตามความเป็นจริงที่ได้ซื้อสินทรัพย์ถาวรซึ่งเคยถูกใช้ภายในประเทศมาแล้ว ก่อนที่สถานประกอบการจะซื้อมาในระหว่างเดือนมกราคม - เดือนธันวาคม 2550

### 13. มูลค่าสินทรัพย์ถาวรทุกประเภทที่ขายระหว่างปี

หมายถึง มูลค่าตามราคาขายสินทรัพย์ถาวรที่ขายไประหว่างเดือนมกราคม - เดือนธันวาคม 2550 รวมถึงมูลค่าสินทรัพย์ถาวรที่ใช้แล้วและได้นำไปแลกเปลี่ยนเป็นสินทรัพย์ใหม่ โดยการจ่ายเงินเพิ่มขึ้น ให้ถือว่าราคาสินทรัพย์เดิม คือ มูลค่าขายสินทรัพย์ถาวรที่ใช้แล้ว และราคาสินทรัพย์เดิมนับจำนวนเงินที่จ่ายเพิ่มเป็นมูลค่าซื้อสินทรัพย์ถาวรที่สถานประกอบการซื้อมาเพิ่ม การบันทึกมูลค่าสินทรัพย์ถาวรที่ขายระหว่างปี ให้บันทึกตามราคาที่ขายได้จริง

#### 14. ค่าโอนกรรมสิทธิ์

หมายถึง มูลค่าของค่าใช้จ่ายในการโอนสิทธิครอบครองสินทรัพย์ระหว่างเจ้าของสินทรัพย์นั้นให้กับบุคคลอื่น

#### 15. มูลค่าเพิ่ม

คำนวณโดย : รายรับ - ค่าใช้จ่าย

**รายรับ** หมายถึง รายรับจากการดำเนินกิจการในรอบปี 2550

**หัก** รายรับจากการให้เช่าที่ดิน

ดอกเบี้ยรับ / เงินปันผลรับ

กำไรจากการเปลี่ยนแปลงอัตราแลกเปลี่ยนฯ

**ค่าใช้จ่าย** หมายถึง ค่าใช้จ่ายที่ใช้ในการดำเนินกิจการในรอบปี 2550

**หัก** ค่าเช่าที่ดิน

ขาดทุนจากการเปลี่ยนแปลงอัตราแลกเปลี่ยนฯ

ดอกเบี้ยจ่าย

หนี้สูญ



ธก  
647.94593021  
ธก

ห้องสมุดการท่องเที่ยวฯ

T22585



การสำรวจการประกอบกิจการ

โรงแรมและรีสอร์ท พ.ศ. 2551 -

**รายงานการสำรวจการประกอบกิจการโรงแรมและเกสต์เฮาส์**  
**REPORT OF THE HOTELS AND GUEST HOUSES SURVEY**

- 1 รายงานการสำรวจการประกอบกิจการ โรงแรม พ.ศ. 2522  
REPORT OF THE 1979 HOTELS SURVEY
- 2 รายงานการสำรวจการประกอบกิจการ โรงแรม พ.ศ. 2523  
REPORT OF THE 1980 HOTELS SURVEY
- 3 รายงานการสำรวจการประกอบกิจการ โรงแรม พ.ศ. 2524  
REPORT OF THE 1981 HOTELS SURVEY
- 4 รายงานการสำรวจการประกอบกิจการ โรงแรม พ.ศ. 2525  
REPORT OF THE 1982 HOTELS SURVEY
- 5 รายงานการสำรวจการประกอบกิจการ โรงแรม พ.ศ. 2526  
REPORT OF THE 1983 HOTELS SURVEY
- 6 รายงานการสำรวจการประกอบกิจการ โรงแรม พ.ศ. 2527  
REPORT OF THE 1984 HOTELS SURVEY
- 7 รายงานการสำรวจการประกอบกิจการ โรงแรม พ.ศ. 2528  
REPORT OF THE 1985 HOTELS SURVEY
- 8 รายงานการสำรวจการประกอบกิจการ โรงแรม พ.ศ. 2529  
REPORT OF THE 1986 HOTELS SURVEY
- 9 รายงานการสำรวจการประกอบกิจการ โรงแรม พ.ศ. 2530  
REPORT OF THE 1987 HOTELS SURVEY
- 10 รายงานการสำรวจการประกอบกิจการ โรงแรม พ.ศ. 2531  
REPORT OF THE 1988 HOTELS SURVEY
- 11 รายงานการสำรวจการประกอบกิจการ โรงแรม พ.ศ. 2533  
REPORT OF THE 1990 HOTELS SURVEY
- 12 รายงานการสำรวจการประกอบกิจการ โรงแรมและเกสต์เฮาส์ พ.ศ. 2535  
REPORT OF THE 1992 HOTELS AND GUEST HOUSES SURVEY
- 13 รายงานการสำรวจการประกอบกิจการ โรงแรมและเกสต์เฮาส์ พ.ศ. 2537  
REPORT OF THE 1994 HOTELS AND GUEST HOUSES SURVEY
- 14 รายงานการสำรวจการประกอบกิจการ โรงแรมและเกสต์เฮาส์ พ.ศ. 2539  
REPORT OF THE 1996 HOTELS AND GUEST HOUSES SURVEY

