

ห้องสมุดการท่องเที่ยว
๒๕๓๗

รายงานปี 2537

โครงการสำรวจสถิติ การท่องเที่ยวภายในประเทศ เขตภาคเหนือ

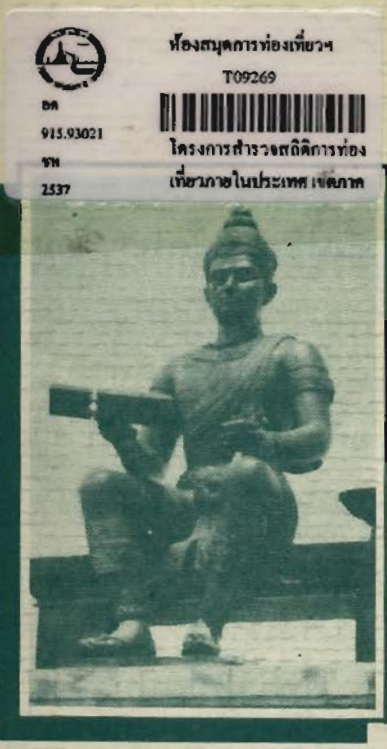
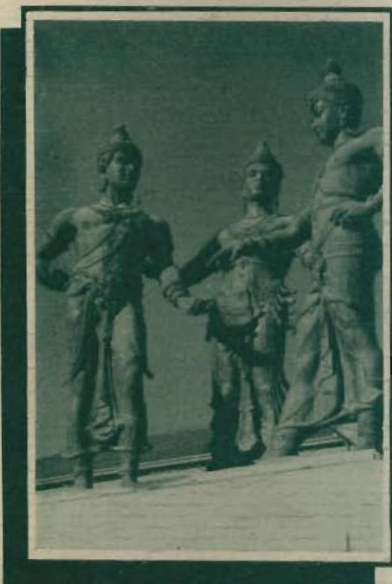

ห้องสมุดการท่องเที่ยว
T09269

ชค
915.93021

ชท
2537

โครงการสำรวจสถิติการท่องเที่ยวภายในประเทศ เขตภาค

ภาควิชาสถิติ คณะวิทยาศาสตร์
มหาวิทยาลัยเชียงใหม่

กองสถิติและวิจัย ฝ่ายวิชาการ
การท่องเที่ยวแห่งประเทศไทย



ชค
915.93021
ชท
2537
ด.4

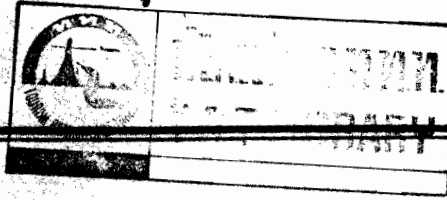

โครงการสำรวจสถิติการท่องเที่ยวภายในประเทศ
เขตภาคเหนือ ปี 2537

การท่องเที่ยวแห่งประเทศไทย

รายงานฉบับสมบูรณ์
เมษายน 2538

ดำเนินการโดย

ภาควิชาสถิติ คณะวิทยาศาสตร์
มหาวิทยาลัยเชียงใหม่

สารบัญ

	หน้า
คำนำ	ก
บทที่ 1 บทนำ	1
1.1 หลักการและเหตุผล	1
1.2 วัตถุประสงค์	1
1.3 ขอบเขตการศึกษา	1
1.4 ระยะเวลาดำเนินการ	2
1.5 คณะผู้ดำเนินการ	2
บทที่ 2 การดำเนินงาน	3
2.1 วิธีการศึกษา	3
2.2 การเก็บรวบรวมข้อมูล	4
ตารางที่ 1	4
2.3 ข้อมูลที่สำรวจได้	5
ตารางที่ 2	5
2.4 วิธีการประมวลผลข้อมูล	6
2.5 สูตรที่ใช้ในการคำนวณ	6
2.6 การเสนอผลการสำรวจ	10
บทที่ 3 ผลการศึกษาข้อมูลการท่องเที่ยว	13
3.1 สถิติการท่องเที่ยว 6 จังหวัดภาคเหนือ ปี 2537	13
ตารางที่ 3 - 5	15 - 17
3.2 แนวโน้มการท่องเที่ยวของภาคเหนือในปี 2538 - 2540	18
ตารางที่ 6 - 7	19 - 20
3.3 สถิติการท่องเที่ยวจังหวัดเชียงใหม่	21
ตารางที่ 8.1	22
3.4 สถิติการท่องเที่ยวจังหวัดเชียงราย	25
ตารางที่ 8.2	26
3.5 สถิติการท่องเที่ยวจังหวัดแม่ฮ่องสอน	29
ตารางที่ 8.3	30

	หน้า
3.6 สติการท่องเที่ยวจังหวัดพิษณุโลก	33
ตารางที่ 8.4	34
3.7 สติการท่องเที่ยวจังหวัดสุโขทัย	37
ตารางที่ 8.5	38
3.8 สติการท่องเที่ยวจังหวัดตาก	41
ตารางที่ 8.6	42
รายละเอียดการประมวลผลข้อมูลของจังหวัดเชียงใหม่	
ตารางที่ 9.1 - 26.1	45 - 62
รายละเอียดการประมวลผลข้อมูลของจังหวัดเชียงราย	
ตารางที่ 9.2 - 26.2	63 - 80
รายละเอียดการประมวลผลข้อมูลของจังหวัดแม่ฮ่องสอน	
ตารางที่ 9.3 - 26.3	81 - 98
รายละเอียดการประมวลผลข้อมูลของจังหวัดพิษณุโลก	
ตารางที่ 9.4 - 26.4	99 - 116
รายละเอียดการประมวลผลข้อมูลของจังหวัดสุโขทัย	
ตารางที่ 9.5 - 26.5	117 - 134
รายละเอียดการประมวลผลข้อมูลของจังหวัดตาก	
ตารางที่ 9.6 - 26.6	135 - 152
บทที่ 4 ผลการศึกษาข้อมูลแหล่งที่พักรวม	153
4.1 ข้อมูลการพักรวมในเขตภาคเหนือ	153
ตารางที่ 27	154
4.2 ข้อมูลการพักรวมในจังหวัดเชียงใหม่	155
ตารางที่ 28.1 - 31.1	156 - 164
4.3 ข้อมูลการพักรวมในจังหวัดเชียงราย	165
ตารางที่ 28.2 - 31.2	166 - 172
4.4 ข้อมูลการพักรวมในจังหวัดแม่ฮ่องสอน	173
ตารางที่ 28.3 - 31.3	174 - 181
4.5 ข้อมูลการพักรวมในจังหวัดพิษณุโลก	182
ตารางที่ 28.4 - 31.4	183 - 189

	หน้า
4.6 ข้อมูลการพักแรมในจังหวัดสุโขทัย	190
ตารางที่ 28.5 - 31.5	191 - 197
4.7 ข้อมูลการพักแรมในจังหวัดตาก	198
ตารางที่ 28.6 - 31.6	199 - 205

ภาคผนวก

คำนิยามศัพท์การท่องเที่ยว	207 - 208
แบบสอบถาม ๗ จุดเดินทางออก	209 - 213
แบบสอบถาม ๗ จุดพักแรม	214 - 218
แบบสอบถาม ๗ จุดท่องเที่ยว	219 - 223
แบบสอบถามรายละเอียดที่พักแรม	224 - 233

สารบัญตาราง

- ตารางที่ 1 จำนวนแบบสอบถามของจังหวัดต่าง ๆ ที่กำหนดจัดเก็บจำแนกตามจุดต่าง ๆ
- ตารางที่ 2 จำนวนแบบสอบถามของจังหวัดต่าง ๆ ที่รวบรวมได้ในปี 2537
จำแนกตามจุดสำรวจ
- ตารางที่ 3 จำนวนผู้มาเยี่ยมเยือน 6 จังหวัดภาคเหนือ ปี 2537
- ตารางที่ 4 เปรียบเทียบผู้มาเยี่ยมเยือน 6 จังหวัดภาคเหนือ ปี 2536
และปี 2537
- ตารางที่ 5 เปรียบเทียบค่าใช้จ่ายและระยะเวลาพำนักเฉลี่ยของ
ผู้มาเยี่ยมเยือน 6 จังหวัดภาคเหนือ ปี 2536 และ 2537
- ตารางที่ 6 แสดงแนวโน้มผู้มาเยี่ยมเยือนจังหวัดเชียงใหม่ เชียงราย
พิษณุโลก ปี 2538 - 2540
- ตารางที่ 7 แสดงแนวโน้มผู้มาเยี่ยมเยือนจังหวัดแม่ฮ่องสอน สุโขทัย
ตาก ปี 2538 - 2540
- ตารางที่ 8 สรุปข้อมูลผู้มาเยี่ยมเยือน ปี 2537 ของแต่ละจังหวัด
- ตารางที่ 9 จำนวนผู้มาเยี่ยมเยือน จำแนกตามลักษณะการเดินทาง
- ตารางที่ 10 จำนวนผู้มาเยี่ยมเยือน จำแนกตามพาหนะเดินทาง
- ตารางที่ 11 จำนวนนักท่องเที่ยว จำแนกตามสถานที่พัก
- ตารางที่ 12 จำนวนผู้มาเยี่ยมเยือน จำแนกตามวัตถุประสงค์ของการเดินทาง
- ตารางที่ 13 จำนวนผู้มาเยี่ยมเยือนชาวไทย จำแนกตามถิ่นที่อยู่
- ตารางที่ 14 จำนวนผู้มาเยี่ยมเยือน ชาวต่างประเทศ จำแนกตามถิ่นที่อยู่
- ตารางที่ 15 จำนวนผู้มาเยี่ยมเยือน จำแนกตามอาชีพ
- ตารางที่ 16 จำนวนผู้มาเยี่ยมเยือน จำแนกตามอายุ
- ตารางที่ 17 จำนวนผู้มาเยี่ยมเยือน จำแนกตามเพศ
- ตารางที่ 18 จำนวนผู้มาเยี่ยมเยือน จำแนกตามสถานที่พักและพาหนะการเดินทาง
- ตารางที่ 19 ร้อยละของนักท่องเที่ยว จำแนกตามระยะเวลาพำนัก
- ตารางที่ 20 ร้อยละของนักท่องเที่ยว จำแนกตามระยะเวลาพำนัก
และวัตถุประสงค์ของการเดินทาง
- ตารางที่ 21 จำนวนผู้มาเยี่ยมเยือน จำแนกตามจำนวนครั้งที่เดินทางมาในรอบ 1 ปี
- ตารางที่ 22 ค่าใช้จ่ายเฉลี่ยต่อคนต่อวันของผู้มาเยี่ยมเยือน จำแนกตามหมวด
ค่าใช้จ่ายต่าง ๆ
- ตารางที่ 23 ค่าใช้จ่ายเฉลี่ยต่อคนต่อวันของผู้มาเยี่ยมเยือน จำแนกตามพาหนะเดินทาง

- ตารางที่ 24 ค่าใช้จ่ายเฉลี่ยต่อคนต่อวันของผู้มาเยี่ยมเยือน จำแนกตามวัตถุประสงค์ของการเดินทาง
- ตารางที่ 25 ค่าใช้จ่ายเฉลี่ยต่อคนต่อวันของผู้มาเยี่ยมเยือน จำแนกตามอาชีพ
- ตารางที่ 26 ร้อยละความนิยมสถานที่ท่องเที่ยวของผู้มาเยี่ยมเยือน
- ตารางที่ 27 เปรียบเทียบอัตราการเข้าพักเฉลี่ยของโรงแรมกลุ่มต่าง ๆ ใน 6 จังหวัดภาคเหนือ
- ตารางที่ 28 สรุปข้อมูลการพักแรมในแต่ละจังหวัด
- ตารางที่ 29 อัตราการเข้าพักเฉลี่ยของนักท่องเที่ยว จำแนกตามเดือนต่าง ๆ และกลุ่มโรงแรม
- ตารางที่ 30 จำนวนนักท่องเที่ยวที่เข้าพักแรมในที่พักแรมกลุ่มต่าง ๆ จำแนกตามเดือนต่าง ๆ และสัญชาติ
- ตารางที่ 31 ระยะเวลาพำนักเฉลี่ยของนักท่องเที่ยวที่พักในที่พักแรม จำแนกตามเดือนต่าง ๆ และกลุ่มโรงแรม

คำนำ

ในปีงบประมาณ 2537 ภาควิชาสถิติ คณะวิทยาศาสตร์ มหาวิทยาลัยเชียงใหม่ ได้รับงบประมาณสนับสนุนจากการท่องเที่ยวแห่งประเทศไทย ให้ดำเนินการโครงการสำรวจสถิติการท่องเที่ยวภายในประเทศ เขตจังหวัดภาคเหนือ ปี 2537

สำหรับการดำเนินงานเก็บรวบรวมข้อมูลของแต่ละจังหวัด ภาควิชาสถิติได้รับความร่วมมือจากอาจารย์ นักศึกษา และนักเรียนของสถาบันการศึกษาในจังหวัดที่ถูกเลือกเป็นตัวอย่าง คือ

1. อาจารย์เฉลิมชัย ภูจินาพันธ์ , อาจารย์นิรัติศัย กล้าวิเศษ
และอาจารย์เทพิน มัธยมจันทร์
วิทยาลัยอาชีวศึกษาเชียงราย จังหวัดเชียงราย
2. อาจารย์อัมพร พงษ์ศิริ , อาจารย์ชัยวิรัตน์ สวัสดิภาพ
โรงเรียนห้องสอนศึกษา จังหวัดแม่ฮ่องสอน
3. อาจารย์พรณี นกุลคาม
วิทยาลัยเทคโนโลยีราชมงคล วิทยาเขตพิษณุโลก
4. อาจารย์พัชนี น้อมนำทรัพย์
วิทยาลัยอาชีวศึกษาสุโขทัย จังหวัดสุโขทัย
5. อาจารย์ทองศักดิ์ ยาทะเล
สถาบันเทคโนโลยีราชมงคล วิทยาเขตตาก จังหวัดตาก
6. อาจารย์ครุณี ยุวพันธ์
โรงเรียนสรรพรวิทยาคม จังหวัดตาก

ในส่วนของข้อมูลนักท่องเที่ยวในแหล่งที่พักแรม ภาควิชาสถิติได้รับความร่วมมือจากโรงแรมและเกสต์เฮาส์ที่กรอกข้อมูลให้

การประมวลผลข้อมูลเบื้องต้น ภาควิชาได้มอบหมายให้ คุณดวงกมล ไทยกกล้า และ คุณสุคนธ์ ประสิทธิ์วัฒน์เสรี ผู้ช่วยวิจัยเป็นผู้ดำเนินการ

ภาควิชาสถิติขอขอบคุณอาจารย์ผู้ประสานงาน นักศึกษา และนักเรียนที่ได้ร่วมเก็บข้อมูลโรงแรมและเกสต์เฮาส์ ตลอดจนคณะผู้ร่วมวิจัย ณ โอกาสนี้

การดำเนินงานตามโครงการดังกล่าวได้สำเร็จไปด้วยความเรียบร้อย ภาควิชาสถิติ กองสถิติและวิจัย การท่องเที่ยวแห่งประเทศไทย จึงขอขอบคุณเป็นอย่างยิ่ง

ในการดำเนินงานโครงการสำรวจสถิติการท่องเที่ยวภายในประเทศเขตจังหวัดภาค
เหนือปี 2537 นี้ ภาควิชาสถิติได้รับประโยชน์ในด้านวิชาการ นอกจากจะเป็นการเพิ่ม
ประสบการณ์ของคณาจารย์ที่รับผิดชอบโครงการแล้ว ยังทำให้นักศึกษาที่มีโอกาสร่วมในการเก็บ
รวบรวมข้อมูลตลอดจนประมวลผลข้อมูล ได้รับความรู้และประสบการณ์อื่น ซึ่งเป็นประโยชน์
ในการประกอบอาชีพในอนาคต ภาควิชาสถิติจึงใคร่ขอขอบคุณการท่องเที่ยวแห่งประเทศไทย
ที่ให้การสนับสนุนงบประมาณมา ณ โอกาสนี้



(ผู้ช่วยศาสตราจารย์ชลิภา นิการักษ์)

หัวหน้าโครงการฯ

เมษายน 2538

บทที่ 1

บทนำ

1.1 หลักการและเหตุผล

การท่องเที่ยวแห่งประเทศไทยได้จัดทำรายงานสถิติการท่องเที่ยวภาคเหนือมาโดยตลอด ภาควิชาสถิติ คณะวิทยาศาสตร์ มหาวิทยาลัยเชียงใหม่ ได้ให้ความร่วมมือจัดทำโครงการสำรวจโดยได้รับการสนับสนุนงบประมาณจากการท่องเที่ยวแห่งประเทศไทยมาในปี 2534 2535 และปี 2536 สำหรับปี 2537 นี้ ภาควิชาสถิติได้รับการสนับสนุนให้ทำโครงการดังกล่าวอีก โดยในภาคเหนือตอนบน ประกอบด้วยจังหวัดเชียงใหม่ เชียงราย และแม่ฮ่องสอน ในภาคเหนือตอนล่าง ประกอบด้วยจังหวัดพิษณุโลก สุโขทัย และตาก ทั้งนี้จะศึกษาลักษณะการท่องเที่ยวทั่วไปของจังหวัดต่าง ๆ เพื่อนำข้อมูลประกอบการส่งเสริมการท่องเที่ยวของจังหวัดนั้น ๆ ต่อไป

จังหวัดต่าง ๆ ในเขตภาคเหนือได้มีการพัฒนาแหล่งท่องเที่ยวเพิ่มมากขึ้น โดยการพัฒนาสถานที่ท่องเที่ยวทั้งที่เป็นธรรมชาติ วัฒนาอาราม ตลอดจนได้รวมสถานที่ที่น่าสนใจของแต่ละจังหวัดมาเผยแพร่และได้มีการฟื้นฟูขนบธรรมเนียมประเพณีเก่าแก่ขึ้นอีกเพื่อดึงดูดความสนใจของนักท่องเที่ยว โครงการสำรวจสถิติการท่องเที่ยวปี 2537 จึงจะมีประโยชน์ต่อหน่วยงานที่เกี่ยวข้องด้วย ทั้งภาครัฐและเอกชนที่ต้องการใช้ข้อมูลการท่องเที่ยวภายในประเทศ

1.2 วัตถุประสงค์

การสำรวจตามโครงการมีวัตถุประสงค์ ดังนี้

- (1) เพื่อสำรวจรายละเอียดข้อมูลธุรกิจประเภทสถานที่พักแรม
- (2) เพื่อสำรวจและประมาณจำนวนนักท่องเที่ยว จำแนกตามภูมิฐานะ พาหนะเดินทาง อาชีพ เพศ และอายุ
- (3) เพื่อสำรวจจุดประสงค์ที่มาจากจังหวัดนั้น ๆ
- (4) เพื่อสำรวจและประมาณค่าใช้จ่ายของนักท่องเที่ยว
- (5) เพื่อสำรวจแหล่งที่พักของนักท่องเที่ยว

1.3 ขอบเขตการศึกษา

ในการสำรวจนักศึกษาท่องเที่ยว เขตจังหวัดภาคเหนือ ได้แบ่งเป็นภาคเหนือตอนบนและภาคเหนือตอนล่าง ดังนี้คือ

ภาคเหนือตอนบน ได้แก่ จังหวัดเชียงใหม่ จังหวัดเชียงราย จังหวัดแม่ฮ่องสอน
ภาคเหนือตอนล่าง ได้แก่ จังหวัดพิษณุโลก จังหวัดสุโขทัย และจังหวัดตาก

การสำรวจจัดทำการศึกษารายละเอียดเกี่ยวกับนักท่องเที่ยวและนักท่องเที่ยว ทั้งชาวไทยและชาวต่างประเทศในเรื่องต่อไปนี้คือ

ถิ่นที่อยู่
วัตถุประสงค์ของการเดินทาง
ลักษณะการเดินทาง
พาหนะเดินทาง
จำนวนครั้งของการเยี่ยมเยือน
ระยะเวลาพำนักเฉลี่ย
สถานที่พัก
อาชีพ อายุ เพศ
ค่าใช้จ่ายในหมวดต่าง ๆ

1.4 ระยะเวลาดำเนินการ

ใช้เวลาดำเนินการ 12 เดือน

1.5 คณะผู้ดำเนินงาน

1. นางชลธิภา	นิภารักษ์	หัวหน้าโครงการ
2. นางไพฑูรย์	ตันสมศิริ	รองหัวหน้าโครงการ
3. นางรัชณี	ตียพันธ์	รองหัวหน้าโครงการ
4. นายปรีชา	ล้ำมช้าง	นักวิจัย
5. นางสาววรารัตน์	งามอริยะกุล	นักวิจัย
6. นางวัฒนาวดี	ศรีวัฒนพงศ์	นักวิจัย
7. นายพิษณุ	เจียวคุณ	นักวิจัย

บทที่ 2

การดำเนินงาน

2.1 วิธีการศึกษา

โครงการสำรวจสถิติการท่องเที่ยวภายในประเทศภาคเหนือปี 2537 ซึ่งประกอบด้วยจังหวัดเชียงใหม่ เชียงราย แม่ฮ่องสอน พิชณุโลก สุโขทัย และตาก ในการศึกษาดังกล่าว เพื่อให้การประมาณนักท่องเที่ยวได้ถูกต้องสมบูรณ์ จึงกำหนดที่มาของข้อมูลเป็น 2 ส่วน ดังนี้

2.1.1 ข้อมูลแหล่งที่พักแรม

การสำรวจได้ขอความร่วมมือจากแหล่งที่พักแรม คือโรงแรมและเกสต์เฮ้าส์ ในการกรอกแบบสำรวจนักท่องเที่ยวที่มาพักแรมเป็นรายเดือน โดยแยกนักท่องเที่ยวตามสัญชาติ จำนวนวันพักเฉลี่ยต่อเดือน จำนวนห้องที่ขายได้ต่อเดือนเพื่อหาอัตราการพักเฉลี่ย ตลอดจนจำแนกนักท่องเที่ยวเป็นประเภทที่มากับทัวร์ (Package & Group Tour) และประเภทที่เดินทางมาเอง ตามแบบสำรวจในภาคผนวก ซึ่งข้อมูลดังกล่าวใช้เป็นฐานในการประมาณนักท่องเที่ยวที่พักในโรงแรมและเกสต์เฮ้าส์

2.1.2 ข้อมูลที่ได้จากแบบสอบถามผู้มาเยี่ยมเยือน

แบบสอบถามสำหรับสัมภาษณ์ผู้มาเยี่ยมเยือน คือนักท่องเที่ยว (พักแรม) และนักท่องเที่ยว (ไม่พักแรม) ที่ใช้เมื่อปี 2536 นี้ ได้ปรับปรุงแก้ไขแล้วเมื่อในปี 2535 (รายละเอียดแบบสอบถามในภาคผนวก) นอกจากการจัดทำแบบสอบถามเป็นภาษาไทย และภาษาอังกฤษ แล้ว คณะผู้วิจัยยังได้ทำแบบสอบถามเป็นภาษาญี่ปุ่น ภาษาฝรั่งเศส และภาษาเยอรมัน เพื่อความสะดวกแก่ผู้มาเยี่ยมเยือนในการกรอก กรณีที่สื่อความหมายหรือสัมภาษณ์ไม่เข้าใจ ซึ่งนับว่าได้ประโยชน์และทำให้ข้อมูลมีประสิทธิภาพดีขึ้น และในปี 2537 นี้ การรายงานการสำรวจได้สรุปผลทุก ๆ ไตรมาส

2.2 การเก็บรวบรวมข้อมูล

คณะผู้วิจัยได้ปฏิบัติตามแนวเดียวกับปีที่ผ่านมามีคือ คณะผู้วิจัยจัดดำเนินการเก็บเองในจังหวัดเชียงใหม่ ส่วนจังหวัดอื่น ๆ ได้รับความร่วมมือจากสถาบันการศึกษาในแต่ละจังหวัด โดยมีอาจารย์ผู้ประสานงานดำเนินการควบคุมการเก็บรวบรวมข้อมูล และชี้แจงเมื่อเกิดปัญหา ทั้งนี้ภาควิชาได้ส่งคณะวิทยากรไปอบรมความรู้เกี่ยวกับการเก็บข้อมูลและรายละเอียดต่าง ๆ ของแบบสอบถามตลอดจนวิธีสัมภาษณ์แก่นักศึกษาหรือนักเรียน ซึ่งเป็นพนักงานสัมภาษณ์ก่อนเริ่มต้นโครงการ และได้ติดตามให้คำปรึกษาแต่ละแห่ง ทุก ๆ 3 เดือน

การสำรวจได้กำหนดให้แต่ละจังหวัดเก็บรวบรวมข้อมูลส่งทุก ๆ เดือน เพื่อจุดประสงค์ที่จะให้ได้ข้อมูลกระจายในทุกฤดูกาล เนื่องจากในแต่ละจังหวัดจะมีเทศกาลซึ่งเป็นขนบธรรมเนียม ประเพณีท้องถิ่นแตกต่างกันไป โดยกำหนดจุดสำรวจ เป็น 3 จุด คือ จุดเดินทางออก จุดท่องเที่ยวและจุดพักแรม และได้กระจายจำนวนแบบสอบถามในแต่ละจุดโดยประมาณดังนี้

จุดเดินทางออก	ร้อยละ	35
จุดพักแรม	ร้อยละ	40
จุดท่องเที่ยว	ร้อยละ	25

ตารางที่ 1 แสดงจำนวนแบบสอบถามของจังหวัดต่าง ๆ ที่กำหนดจัดเก็บจำแนกตามจุดต่าง ๆ

จังหวัด	จุดเดินทางออก	จุดพักแรม	จุดท่องเที่ยว	รวม
เชียงใหม่	875	1000	625	2500
เชียงราย	700	800	500	2000
แม่ฮ่องสอน	420	480	300	1200
พิษณุโลก	700	800	500	2000
สุโขทัย	420	480	300	1200
ตาก	420	480	300	1200

2.3 ข้อมูลที่สำรวจได้

ในการรวบรวมข้อมูลปรากฏว่าข้อมูลแหล่งที่พักแรมได้รับความร่วมมือจากโรงแรมไม่มากเท่าที่ควร โดยเฉพาะอย่างยิ่งในจังหวัดเชียงใหม่ โรงแรมกลุ่ม 4 และกลุ่ม 5 มีจำนวนมากแต่ได้รับความร่วมมือให้ข้อมูลน้อย อย่างไรก็ตามก็เกสท์เฮาส์ให้ความร่วมมือค่อนข้างดีสำหรับจังหวัดอื่น ๆ ได้ข้อมูลมากพอสมควรทั้งนี้เนื่องจากในจังหวัดเหล่านั้นมีโรงแรมจำนวนน้อยง่ายแก่การติดตาม

สำหรับข้อมูลที่ได้จากการสอบถามผู้มาเยี่ยมเยือนจังหวัดต่าง ๆ ในช่วงเดือนมกราคมถึงเดือนธันวาคม 2537 ซึ่งเก็บข้อมูลทุกเดือน และได้รายงานเป็นไตรมาส เมื่อสรุปในหนึ่งปี พบว่าได้ข้อมูลจำนวนใกล้เคียงกับเป้าหมายที่วางไว้ดังตารางต่อไป

ตารางที่ 2 จำนวนแบบสอบถามของจังหวัดต่าง ๆ ที่รวบรวมได้จำแนกตามจุดสำรวจ ปี 2537

จังหวัด	จุดเดินทางออก		จุดพักแรม		จุดท่องเที่ยว	
	จำนวน (ชุด)	ร้อยละ	จำนวน (ชุด)	ร้อยละ	จำนวน (ชุด)	ร้อยละ
เชียงใหม่	776	32.65	910	38.28	691	29.07
เชียงราย	655	34.51	751	39.57	482	25.38
แม่ฮ่องสอน	362	32.55	448	40.28	302	27.16
พิษณุโลก	665	33.42	781	39.25	544	27.34
สุโขทัย	376	31.73	460	38.82	349	29.45
ตาก	432	34.86	526	42.45	281	22.67

2.4 วิธีการประมวลผลข้อมูล

(1) จัดทำรายละเอียดข้อมูลธุรกิจประเภทสถานที่พักแรม จำแนกเป็นกลุ่มโรงแรม และเกสต์เฮาส์ โดยจัดทำตารางข้อมูลเกี่ยวกับจำนวนสถานที่พักแรม จำนวนห้องพัก อัตราการเข้าพักแรม จำนวนผู้เข้าพักแรมจำแนกตามสัญชาติ และระยะเวลาพำนักเฉลี่ย

(2) จัดทำตารางการประมาณจำนวนผู้มาเยี่ยมเยือน ในเขตภาคเหนือ 6 จังหวัด จำแนกตามลักษณะการเดินทาง พาหนะเดินทาง จุดประสงค์ของการเดินทาง สถานที่พัก ภูมิฐานะ อาชีพ อายุ และเพศ

(3) จัดทำตารางประมาณค่าใช้จ่ายของผู้มาเยี่ยมเยือนในหมวดต่าง ๆ คือ ที่พัก ค่าพาหนะ ค่าอาหาร ค่าซื้อของที่ระลึก

(4) จัดทำตารางค่าใช้จ่ายจำแนกตามพาหนะเดินทาง จุดประสงค์การเดินทาง สถานที่พักและอาชีพ

(5) เปรียบเทียบข้อมูลบางอย่างกับปี 2536

2.5 สูตรที่ใช้ในการคำนวณ

สูตรในการประมาณจำนวนผู้มาเยี่ยมเยือนของแต่ละจังหวัด

ดำเนินการคำนวณค่าต่าง ๆ ดังนี้

(1) การประมาณจำนวนนักท่องเที่ยวจำแนกตามที่พักแรม

ให้ P_i = สัดส่วนของนักท่องเที่ยวที่ที่พักแรม ณ ที่พักประเภท i

เมื่อ i = 1 : โรงแรม

= 2 : เกสต์เฮาส์

= 3 : บังกาโล/รีสอร์ต

= 4 : บ้านญาติ/เพื่อน

= 5 : ที่พักในอุทยานแห่งชาติ

= 6 : บ้านรับรองของทางราชการหรือเอกชน

H_1 = จำนวนนักท่องเที่ยวที่เข้าพักโรงแรม

โดยที่ P_1 คำนวณจากแบบสอบถาม ณ จุดเดินทางออก

H_1 เป็นจำนวนนักท่องเที่ยวที่เข้าพักที่โรงแรมในปี 2536 จะได้

$$T_1 = \frac{H_1 \times P_1}{P_1}$$

ดังนั้น จำนวนนักท่องเที่ยวทั้งหมด = T จะได้

$$T = \sum_{i=1}^7 T_i$$

(2) การประมาณจำนวนนักท่องเที่ยวจำแนกตามพาหนะที่เดินทาง

ให้ Q_j = สัดส่วนของผู้เข้าพักโรงแรมที่เดินทางโดยพาหนะ j

เมื่อ j = 1 : เครื่องบิน

= 2 : รถไฟ

= 3 : รถโดยสารประจำทาง

= 4 : รถส่วนตัว

= 5 : รถนำเที่ยว

= 6 : อื่น ๆ

$$\text{และ } \sum_{j=1}^6 Q_j = 1$$

R_k = สัดส่วนของผู้มาเยี่ยมเยือนที่เป็นนักท่องเที่ยว ($k=1$) หรือ นักทัศนาจร ($k=2$)

$S_{1,j}$ = สัดส่วนของนักท่องเที่ยวที่เดินทางโดยพาหนะต่าง ๆ (ไม่คิดกลุ่มที่เข้าพักโรงแรม)

และ $S_{2,j}$ = สัดส่วนของนักทัศนาจรที่เดินทางโดยพาหนะต่าง ๆ

โดยที่ Q_j = จำนวนจากแบบสอบถาม ณ จุดพักแรมประเภทโรงแรม
 R_k = จำนวนจากแบบสอบถาม ณ จุดเดินทางออกและจุดท่องเที่ยว
 $S_{1,j}$ = จำนวนจากแบบสอบถาม ณ จุดเดินทางออก (ไม่คิดกลุ่มที่พักโรงแรม)
 $S_{2,j}$ = จำนวนจากแบบสอบถาม ณ จุดเดินทางออกและจุดท่องเที่ยว

จะได้ จำนวนนักท่องเที่ยวที่พักโรงแรมและเดินทางโดยพาหนะ j คือ H_j โดยที่

$$H_j = H_1 \times Q_j$$

จำนวนนักท่องเที่ยวที่พัก ณ ที่พักประเภทอื่น (ยกเว้นโรงแรม) และเดินทางโดยพาหนะ j คือ H_j โดยที่

$$H_j = (T - H_1) \times S_{1,j}$$

ดังนั้น จำนวนนักท่องเที่ยวทั้งหมด = $H_1 + H_j$

(3) การประมาณจำนวนนักท่องเที่ยว

ให้ T' = จำนวนนักท่องเที่ยว

ดังนั้น

$$T' = \frac{T \times R_2}{R_1}$$

เมื่อต้องการทราบจำนวนนักท่องเที่ยวที่เดินทางโดยพาหนะ j คือ T_j

จะได้

$$T'_j = T' \times S_{2,j}$$

สรุปแล้ว จะได้

$$\text{ผู้มาเยี่ยมเยือน} = \text{นักท่องเที่ยว} + \text{นักท่องเที่ยว}$$

สูตรในการประมาณค่าเกี่ยวกับที่พักแรม

(1) การประมาณเปอร์เซ็นต์อัตราการเข้าพักเฉลี่ย (Occupancy Rate : OR)

(OR)_{ijk} = % อัตราการเข้าพักเฉลี่ย ณ ที่พักประเภทที่ i, เดือนที่ j, ตัวอย่างที่ k

i = 1 โรงแรมกลุ่มที่ 1
 = 2 โรงแรมกลุ่มที่ 2
 = 3 โรงแรมกลุ่มที่ 3
 = 4 โรงแรมกลุ่มที่ 4
 = 5 โรงแรมกลุ่มที่ 5
 = 6 เกสต์เฮาส์และอื่น ๆ

j = 1 มกราคม
 = 2 กุมภาพันธ์

·
 ·

= 12 ธันวาคม

k = จำนวนที่พักตัวอย่าง ในแต่ละกลุ่ม = 1, 2, ... n_in_i = จำนวนตัวอย่างของที่พักกลุ่มที่ i

$$(OR)_{ijk} = \frac{N_{ijk} \times 100}{N_{ik} \times D_j}$$

N_{ijk} = จำนวนห้องพักที่ขายได้ของที่พักแรมที่ i เดือนที่ j
 กลุ่มที่พักแรมตัวอย่างที่ k

N_{ik} = จำนวนห้องพักของกลุ่มที่พักแรมที่ i กลุ่มที่พักแรมตัวอย่างที่ k

D_j = จำนวนวันของเดือนที่ j

$$(OR)_{ij} = \frac{n_i (OR)_{ijk} \times N_{ik}}{\sum_{k=1}^{n_i} N_{ik}}$$

(2) ประมาณระยะเวลาพำนักเฉลี่ย

$$\text{ระยะเวลาพำนักเฉลี่ย} = \frac{\text{ผลรวมของจำนวนวันที่ขายได้ของแต่ละห้องใน 1 เดือน}}{\text{ผลรวมของจำนวนครั้งที่แต่ละห้องขายได้ใน 1 เดือน}}$$

$$(3) \text{จำนวนเข้าพักแรม} = \frac{\text{จำนวนห้องพักแรมจริง} \times OR \times 1.65 \times \text{จำนวนวันแต่ละเดือน}}{\text{ระยะเวลาพำนักเฉลี่ย} \times 100}$$

2.6 การเสนอผลการสำรวจ

ในการเสนอผลการสำรวจสถิติการท่องเที่ยวภาคเหนือ ปี 2536 ได้นำเสนอเป็นตารางวิเคราะห์ตามแนวทางต่อไปนี้

ก. บทที่ 3 เสนอผลการศึกษาคือข้อมูลการท่องเที่ยว ประกอบด้วย

- (1) สรุปจำนวนผู้มาเยี่ยมเยือน 6 จังหวัดภาคเหนือ
- (2) เปรียบเทียบผู้มาเยี่ยมเยือน 6 จังหวัดภาคเหนือ ปี 2536 และปี 2537
- (3) เปรียบเทียบค่าใช้จ่ายและระยะเวลาพำนักเฉลี่ยของผู้มาเยี่ยมเยือนปี 2536 และ 2537
- (4) แนวโน้มการท่องเที่ยวภาคเหนือปี 2538 - 2540
- (5) สรุปการมาเยี่ยมเยือนของแต่ละจังหวัด โดยเสนอจำนวนผู้มาเยี่ยมเยือน ซึ่งแยกเป็นนักท่องเที่ยว นักทัศนอาจร ชาวไทย ชาวต่างประเทศ จำแนกตามภูมิภาค อาชญา อาชีพ เพศ พาหนะเดินทาง และจุดประสงค์ของการเดินทาง
- (6) สรุปค่าใช้จ่ายหมวดต่าง ๆ คือ ค่าที่พัก ค่าอาหาร ค่าบริการท่องเที่ยวในจังหวัด ค่าของที่ระลึก แยกค่าใช้จ่ายตามข้อมูลพื้นฐานของผู้มาเยี่ยมเยือน เป็นค่าเฉลี่ยต่อคนต่อวัน จำแนกตามพาหนะเดินทาง สถานที่พัก และจุดประสงค์ของการเดินทาง

ข. บทที่ 4 เสนอผลการศึกษาคือข้อมูลแหล่งที่พักแรม

การศึกษาคือข้อมูลแหล่งที่พักแรมใน 6 จังหวัด ประกอบด้วย จำนวนโรงแรม จำนวนห้องพัก จำนวนนักท่องเที่ยวที่พักรวม ตามกลุ่มที่พักแรมต่าง ๆ อัตราการเข้าพักเฉลี่ย และระยะเวลาพำนักเฉลี่ย

การเสนอตารางต่าง ๆ ได้แบ่งเป็นกลุ่ม ดังนี้

1. ตารางที่ 2 - 7 สรุปข้อมูลรวมทุกจังหวัดภาคเหนือ
2. ตารางที่ 8 สรุปข้อมูลของแต่ละจังหวัด
3. ตารางที่ 9 - 18 ข้อมูลเกี่ยวกับจำนวนผู้มาเยี่ยมชมเยือน
4. ตารางที่ 19 - 21 ข้อมูลเกี่ยวกับระยะเวลาพำนัก
5. ตารางที่ 22 - 25 ข้อมูลเกี่ยวกับค่าใช้จ่าย
6. ตารางที่ 26 ข้อมูลเกี่ยวกับแหล่งท่องเที่ยว
7. ตารางที่ 27 เปรียบเทียบอัตราการเข้าพักเฉลี่ยของทุกจังหวัด
8. ตารางที่ 28 สรุปข้อมูลการพักแรมของจังหวัด
9. ตารางที่ 29 อัตราการเข้าพักเฉลี่ยของจังหวัด
10. ตารางที่ 30 จำนวนผู้เข้าพักในที่พักแรมกลุ่มต่าง ๆ ของจังหวัด จำแนกตามเดือน
และสัญชาติของจังหวัด
11. ตารางที่ 31 ระยะเวลาพำนักเฉลี่ยตามที่พักแรมของจังหวัด

เพื่อให้หมายเลขตารางเป็นระบบและสื่อความหมายเหมือนกัน ข้อมูลรายละเอียดของแต่ละจังหวัดจะใช้หมายเลขเดียวกัน และกำหนดเลขกำกับตารางของแต่ละจังหวัดโดยกำหนดเลขดังนี้ กำกับตาราง จะหมายถึงจังหวัดดังนี้

- .1 จังหวัดเชียงใหม่
- .2 จังหวัดเชียงราย
- .3 จังหวัดแม่ฮ่องสอน
- .4 จังหวัดพิษณุโลก
- .5 จังหวัดสุโขทัย
- .6 จังหวัดตาก

ข้อมูลสรุป

6 จังหวัดภาคเหนือ

บทที่ 3

ผลการศึกษาดัชนีการท่องเที่ยว

3.1 สถิติการท่องเที่ยว 6 จังหวัดภาคเหนือ ปี 2537

จากตารางที่ 3 จะเห็นได้ว่า ในปี 2537 มีผู้มาเยี่ยมเยือน 6 จังหวัดภาคเหนือคือ เชียงใหม่ เชียงราย แม่ฮ่องสอน พิชณุโลก สุโขทัย และตาก รวมทั้งสิ้น 5,517,334 คน เป็นนักท่องเที่ยว 4,739,164 คน คิดเป็นร้อยละ 85.90 นักทัศนาจร 778,170 คน คิดเป็นร้อยละ 14.10 ผู้เยี่ยมเยือนเหล่านี้เป็นชาวไทย 3,913,928 คิดเป็นร้อยละ 70.94 และ เป็นชาวต่างประเทศ 1,603,406 คิดเป็นร้อยละ 29.06 เมื่อเปรียบเทียบจำนวนผู้มาเยี่ยมเยือนในจังหวัดต่าง ๆ เรียงลำดับจากมากไปหาน้อยได้ดังนี้ เชียงใหม่ พิชณุโลก เชียงราย สุโขทัย ตาก และแม่ฮ่องสอน ซึ่งคิดเป็นร้อยละ 43.06 24.58 14.54 7.50 7.21 และ 3.11 ตามลำดับ

เมื่อเปรียบเทียบผู้มาเยี่ยมเยือนปี 2536 กับปี 2537 ตามตารางที่ 4 เห็นว่า ปี 2536 จำนวนผู้มาเยี่ยมเยือนในเขตจังหวัดภาคเหนือเพิ่มขึ้นทุกจังหวัด แม้ว่าในช่วงไตรมาสที่ 2-3 หลายจังหวัดในภาคเหนือประสบกับภาวะน้ำท่วม รวมทั้งปัญหาชนกลุ่มน้อยบริเวณชายแดนไทย-พม่า แต่ในไตรมาสที่ 1,4 ก็มีผู้เยี่ยมเยือนมาก เช่น จังหวัดเชียงรายนั้นยังคงมีอัตราการเพิ่มขึ้นของผู้มาเยี่ยมเยือนสูงกว่าจังหวัดอื่น ๆ ทั้งนี้เนื่องจากการขยายถนนติดต่อกับจีนและลาวสะดวกขึ้น ผู้มาเยี่ยมเยือนของเชียงรายเพิ่มขึ้นร้อยละ 9.02

ผู้มาเยี่ยมเยือนจังหวัดต่าง ๆ ในภาคเหนือยังคงนิยมเดินทางมาเองมากกว่าเดินทางมากับบริษัทนำเที่ยว โดยเดินทางมาเองประมาณร้อยละ 85 และนักทัศนาจรจะเดินทางมากับบริษัทนำเที่ยวมากกว่านักท่องเที่ยว

สำหรับพาหนะเดินทางส่วนใหญ่จะเดินทางโดยรถโดยสารประจำทางหรือรถส่วนตัว ซึ่งรวมรถเช่า ทั้งนี้เนื่องจากปัจจุบันมีถนนติดต่อกันทุกจังหวัดและอยู่ในสภาพดีมาก ยกเว้นจังหวัดแม่ฮ่องสอนยังมีการเดินทางโดยเครื่องบินค่อนข้างสูง คือประมาณร้อยละ 36.27 อย่างไรก็ตามก็ดีสำหรับจังหวัดที่มีรถไฟผ่านถึง เช่น พิชณุโลก และเชียงใหม่ ก็ยังมีผู้นิยมใช้บริการรถไฟอยู่มาก

เกี่ยวกับเรื่องที่พักแรมนักท่องเที่ยวชาวไทยส่วนใหญ่จะพักในโรงแรม รองลงมาคือพักบ้านญาติหรือเพื่อน ส่วนนักท่องเที่ยวชาวต่างประเทศจะพักในโรงแรมหรือเกสต์เฮาส์ในสัดส่วนที่ไม่แน่นอน ขึ้นอยู่กับสภาพของแต่ละจังหวัดและลักษณะของกลุ่มนักท่องเที่ยว และพบว่าผู้มาเยี่ยมเยือนส่วนใหญ่มีจุดประสงค์มาเพื่อท่องเที่ยวหรือพักผ่อนประมาณร้อยละ 40-60 รองลงมาเพื่อทำธุรกิจ

ตามตารางที่ 5 ซึ่งแสดงการเปรียบเทียบค่าใช้จ่ายและระยะเวลาพำนักเฉลี่ยของนักท่องเที่ยว ซึ่งจะเห็นได้ว่าค่าใช้จ่ายเฉลี่ยต่อคนต่อวันของผู้มาเยี่ยมเยือนส่วนใหญ่มีแนวโน้มลดลงเล็กน้อย มีเพียงจังหวัดเชียงรายและสุโขทัยเท่านั้น ที่มีค่าใช้จ่ายเฉลี่ยต่อคนต่อวันเพิ่มสูงขึ้น โดยที่จังหวัดเชียงรายค่าใช้จ่ายส่วนใหญ่เป็นค่าของที่ระลึก จุดศูนย์กลางของการค้ายังคงอยู่บริเวณแม่สายและท่าขี้เหล็กของพม่า ส่วนในจังหวัดสุโขทัยค่าใช้จ่ายส่วนใหญ่เป็นค่าอาหาร ที่พัก และค่าของที่ระลึก ตามลำดับ

ระยะเวลาพำนักเฉลี่ย พบว่า เกือบทุกจังหวัดลดลง ยกเว้นจังหวัดตาก คงเนื่องมาจากการคมนาคมสะดวก ทำให้การท่องเที่ยวติดต่อกันไปได้อย่างรวดเร็ว ไม่จำเป็นต้องพักค้างหลายคืน

ตารางที่ 3 จำนวนผู้มาเยี่ยมเยือน 6 จังหวัดภาคเหนือ ปี 2537

จังหวัด	นักท่องเที่ยว			นักทัศนอาจร			ผู้มาเยี่ยมเยือน		
	ไทย	ต่างประเทศ	รวม	ไทย	ต่างประเทศ	รวม	ไทย	ต่างประเทศ	รวม
เชียงใหม่	1,321,164	865,144	2,186,308	168,807	20,853	189,660	1,489,971	885,997	2,375,968
เชียงราย	534,853	207,469	742,322	46,381	13,647	60,028	581,234	221,116	802,350
แม่ฮ่องสอน	105,897	58,520	164,417	3,945	2,803	6,748	109,842	61,323	171,165
พิษณุโลก	921,499	132,127	1,053,626	243,550	59,007	302,557	1,165,049	191,134	1,356,183
สุโขทัย	144,775	126,511	271,286	48,015	94,520	142,535	192,790	221,031	413,821
ตาก	309,323	11,882	321,205	65,719	10,923	76,642	375,042	22,805	397,847
รวม	3,337,511	1,401,653	4,739,164	576,417	201,753	778,170	3,913,928	1,603,406	5,517,334

ตารางที่ 4 เปรียบเทียบจำนวนผู้มาเยี่ยมเยือน 6 จังหวัดภาคเหนือ ปี 2536 และ ปี 2537

จังหวัด	นักท่องเที่ยว		นักทัศนาจร		ผู้มาเยี่ยมเยือน		ร้อยละ +/-	
	2536	2537	2536	2537	2536	2537		
เชียงใหม่	รวม	2,092,025	2,186,308	115,098	189,660	2,207,123	2,375,968	+ 7.65
	ไทย	1,286,958	1,321,164	99,639	168,807	1,386,597	1,489,971	+ 7.46
	ต่างประเทศ	805,067	865,144	15,459	20,853	820,526	885,997	+ 7.98
เชียงราย	รวม	699,019	742,322	36,946	60,028	735,965	802,350	+ 9.02
	ไทย	518,630	534,853	32,869	46,381	551,499	581,234	+ 5.39
	ต่างประเทศ	180,389	207,469	4,077	13,647	184,466	221,116	+ 19.86
แม่ฮ่องสอน	รวม	157,505	164,417	4,031	6,748	161,536	171,165	+ 5.96
	ไทย	96,146	105,897	1,913	3,945	98,059	109,842	+ 12.02
	ต่างประเทศ	61,359	58,520	2,118	2,803	63,477	61,323	- 3.39
พิษณุโลก	รวม	1,108,070	1,053,626	196,163	302,557	1,304,233	1,356,183	+ 3.98
	ไทย	951,324	921,499	172,244	243,550	1,123,568	1,165,049	+ 3.69
	ต่างประเทศ	156,746	132,127	23,919	59,007	180,665	191,134	+ 5.79
สุโขทัย	รวม	221,033	271,286	86,461	142,535	307,494	413,821	+ 34.58
	ไทย	194,828	144,775	52,416	48,015	247,244	192,790	- 22.02
	ต่างประเทศ	26,205	126,511	34,045	94,520	60,250	221,031	+266.85
ตาก	รวม	290,270	321,205	97,875	76,642	388,145	397,847	+ 2.50
	ไทย	274,801	309,323	97,558	65,719	372,359	375,042	+ 0.72
	ต่างประเทศ	15,469	11,882	317	10,923	15,786	22,805	+ 44.46

ตารางที่ 5 เปรียบเทียบค่าใช้จ่ายและระยะเวลาพักเฉลี่ยของผู้มาเยี่ยมเยือน
6 จังหวัดภาคเหนือ ปี 2536 และ ปี 2537

จังหวัด	ค่าใช้จ่ายเฉลี่ยต่อคนต่อวัน ของผู้มาเยี่ยมเยือน (บาท)		ร้อยละ เพิ่ม/ลด	ระยะเวลาพักเฉลี่ย ของนักท่องเที่ยว (วัน)		ร้อยละ เพิ่ม/ลด
	2536	2537		2536	2537	
เชียงใหม่	2,249.38	2,028.33	- 9.83	3.68	3.19	- 13.13
เชียงราย	1,806.47	1,954.63	+ 8.20	2.83	2.83	-
แม่ฮ่องสอน	1,293.96	1,247.42	- 3.59	2.78	2.73	- 1.79
พิษณุโลก	891.61	864.30	- 3.06	2.67	2.46	- 7.86
สุโขทัย	399.34	517.21	+ 29.52	2.83	2.26	- 20.14
ตาก	1,435.11	1,143.44	- 20.32	1.86	1.92	+ 3.23

3.2 แนวโน้มการท่องเที่ยวของ 6 จังหวัดภาคเหนือ ปี 2538-2540

การรายงานปี 2535 และ 2536 ได้จัดทำแนวโน้ม 3 ปีล่วงหน้าของจังหวัด เชียงใหม่ เชียงราย และพิษณุโลก โดยอาศัยข้อมูลการท่องเที่ยวที่ผ่านมาในอดีตจากปี 2529-2536 และในปี 2537 นี้ ได้จัดทำแนวโน้มของ 3 จังหวัดดังกล่าว โดยพยากรณ์ แนวโน้มการท่องเที่ยวในปี 2538, 2539 และ 2540 ดังแสดงในตารางที่ 6

สำหรับจังหวัดแม่ฮ่องสอน สุโขทัย ได้ใช้ข้อมูลที่รวบรวมได้ในปี 2535, 2536 และ 2537 มาทำการพยากรณ์ ส่วนจังหวัดตากได้ใช้ข้อมูลของปี 2536 และ 2537 มาทำการพยากรณ์ การพยากรณ์แนวโน้มการท่องเที่ยวในปี 2538 2539 และ 2540 ดังแสดงในตารางที่ 7

ตารางที่ 6 แสดงแนวโน้มผู้เยี่ยมชมเยือน จังหวัดเชียงใหม่ เชียงราย พิชญโลก ปี 2538-2540

จังหวัด/พ.ศ.	นักท่องเที่ยว			นักทัศนาจร			ผู้มาเยี่ยมชมเยือน		
	ไทย	ต่างประเทศ	รวม	ไทย	ต่างประเทศ	รวม	ไทย	ต่างประเทศ	รวม
เชียงใหม่									
2538	1,416,630	887,679	2,304,309	120,608	57,516	178,124	1,537,238	945,195	2,482,433
2539	1,424,905	950,463	2,375,368	89,142	61,012	150,154	1,514,047	1,011,475	2,525,522
2540	1,433,180	1,013,247	2,446,427	57,676	64,508	122,184	1,490,856	1,077,755	2,568,611
เชียงราย									
2538	538,540	246,419	784,959	47,055	38,333	85,388	585,595	284,752	870,347
2539	567,463	258,840	826,303	43,136	38,408	81,544	610,599	297,248	907,847
2540	596,386	271,261	867,647	39,217	38,483	77,700	635,603	309,744	945,347
พิชญโลก									
2538	1,005,645	137,958	1,143,603	226,609	41,231	267,840	1,232,254	179,189	1,411,443
2539	1,079,640	147,248	1,226,888	217,149	46,121	263,270	1,296,789	193,369	1,490,158
2540	1,153,635	156,538	1,310,173	207,689	51,011	258,700	1,361,324	207,549	1,568,873

ตารางที่ 7 แสดงแนวโน้มผู้เยี่ยมชมเยือน จังหวัดแม่ฮ่องสอน สุโขทัย ตาก ปี 2538-2540

จังหวัด/พ.ศ.	นักท่องเที่ยว			นักทัศนาจร			ผู้มาเยี่ยมเยือน		
	ไทย	ต่างประเทศ	รวม	ไทย	ต่างประเทศ	รวม	ไทย	ต่างประเทศ	รวม
แม่ฮ่องสอน									
2538	125,563	62,599	188,162	4,615	3,466	8,081	130,178	66,065	196,243
2539	141,685	64,239	205,924	5,771	4,224	9,995	147,456	68,463	215,919
2540	157,807	65,879	223,686	6,928	4,982	11,910	164,735	70,861	235,596
สุโขทัย									
2538	171,520	141,688	313,208	53,940	100,586	154,526	225,460	242,274	467,734
2539	178,535	155,648	334,183	57,459	110,384	167,843	235,994	266,032	502,026
2540	185,550	179,607	365,157	60,974	120,183	181,157	246,524	299,790	546,314
ตาก									
2538	343,845	13,295	357,140	70,880	13,529	84,409	414,725	26,824	441,549
2539	378,367	14,708	393,075	76,041	16,135	92,176	454,408	30,843	485,251
2540	412,889	16,121	429,010	81,202	18,741	99,943	494,091	34,862	528,953

3.3 สถิติการท่องเที่ยวจังหวัดเชียงใหม่

ในปี 2537 มีผู้มาเยี่ยมเยือนจังหวัดเชียงใหม่ รวมทั้งสิ้น 2,375,968 คน เพิ่มขึ้นจากปี 2536 ร้อยละ 7.65 ผู้มาเยี่ยมเยือนเหล่านี้ เป็นนักท่องเที่ยวชาวไทย 1,321,164 คน นักท่องเที่ยวชาวต่างประเทศ 865,144 คน นักทัศนกรชาวไทย 168,807 คน และนักทัศนกรชาวต่างประเทศ 20,853 คน ผู้มาเยี่ยมเยือน เหล่านี้เดินทางมาเองร้อยละ 82.75 และมากับบริษัทนำเที่ยวร้อยละ 17.25

ผู้มาเยี่ยมเยือนส่วนใหญ่ เดินทางมาโดยรถส่วนตัว และเดินทางมากับรถโดยสารประจำทาง ในจำนวนที่ใกล้เคียงกัน คือร้อยละ 24.32 และ 24.02 เป็นที่น่าสังเกตว่านักทัศนกรชาวต่างประเทศร้อยละ 52.62 เดินทางมาโดยรถโดยสารประจำทาง

นักท่องเที่ยวชาวไทยส่วนใหญ่ พักที่บ้านญาติหรือเพื่อนร้อยละ 40.59 และพักโรงแรมร้อยละ 36.26 นักท่องเที่ยวชาวต่างประเทศพักในโรงแรมมากที่สุดคิดเป็นร้อยละ 70.21 และเกสต์เฮาส์ร้อยละ 17.22 ชาวต่างประเทศจะมีระยะเวลาพำนักเฉลี่ย 3.19 วัน สำหรับชาวไทยเป็น 2.98 วัน ซึ่งเฉลี่ยรวมเป็น 3.19 วัน การมาเยี่ยมเยือนในรอบ 1 ปี ผู้เยี่ยมเยือนชาวไทยเฉลี่ย 2.74 ครั้ง ชาวต่างประเทศเฉลี่ย 1.29 ครั้ง เฉลี่ยรวม 2.22 ครั้ง

ในการเดินทางมาจังหวัดเชียงใหม่ ส่วนใหญ่มีจุดประสงค์เพื่อการท่องเที่ยวและพักผ่อน โดยผู้เยี่ยมเยือนชาวไทยคิดเป็นร้อยละ 57.12 ชาวต่างประเทศคิดเป็นร้อยละ 85.53 รองลงมาคือมาเพื่อทำธุรกิจ ผู้เยี่ยมเยือนชาวไทยส่วนใหญ่ร้อยละ 42.13 มาจากกรุงเทพฯ ๓ รองลงมาร้อยละ 33.27 มาจากภาคเหนือ ส่วนผู้เยี่ยมเยือนชาวต่างประเทศร้อยละ 59.62 มาจากทวีปยุโรป และร้อยละ 17.91 มาจากอเมริกา

ผู้มาเยี่ยมเยือนชาวไทยมีอาชีพรับราชการหรือรัฐวิสาหกิจร้อยละ 27.66 ประกอบกิจการส่วนตัวและเป็นลูกจ้างร้อยละ 23.60 และ 20.22 ตามลำดับ ส่วนผู้มาเยี่ยมเยือนชาวต่างประเทศร้อยละ 18.79 มีอาชีพพนักงานหรือลูกจ้าง ร้อยละ 16.77 และ 17.04 เป็นข้าราชการหรือพนักงานรัฐวิสาหกิจและนักศึกษาตามลำดับ

ผู้มาเยี่ยมเยือนทั้งชาวไทยและต่างประเทศส่วนใหญ่มีอายุระหว่าง 25-34 ปี คิดเป็นร้อยละ 34.17 และ 44.93 ตามลำดับ ชาวไทยเป็นชายร้อยละ 57.65 เป็นหญิงร้อยละ 42.35 ชาวต่างประเทศเป็นชายร้อยละ 61.10 เป็นหญิงร้อยละ 38.90

นักท่องเที่ยวชาวไทยใช้จ่ายเฉลี่ยต่อคนต่อวันประมาณคนละ 2,065.22 บาทต่อวัน นักท่องเที่ยวชาวต่างประเทศคนละ 2,184.82 บาทต่อวัน นักทัศนกรชาวไทย 1,021.41 บาทต่อวัน นักทัศนกรชาวต่างประเทศเป็น 1,349.74 บาทต่อวัน โดยส่วนรวมของผู้มาเยี่ยมเยือนชาวไทยประมาณ 1,059.84 บาท ส่วนผู้มาเยี่ยมเยือนชาวต่างประเทศประมาณ 1,946.97 บาท ลดลงจากปี 2536 และโดยเฉลี่ยรวมแล้วผู้มาเยี่ยมเยือนจะใช้จ่ายคนละ 2,028.33 บาทต่อวัน ค่าใช้จ่ายส่วนใหญ่เป็นค่าซื้อสินค้าของที่ระลึกและค่าที่พัก

ตารางที่ 8.1 สรุปข้อมูลผู้มาเยี่ยมเยือนจังหวัดเชียงใหม่ ปี 2537

รายการข้อมูล	นักท่องเที่ยว						นักทัศนาจร						ผู้มาเยี่ยมเยือน					
	ไทย	ร้อยละ	ต่างประเทศ	ร้อยละ	รวม	ร้อยละ	ไทย	ร้อยละ	ต่างประเทศ	ร้อยละ	รวม	ร้อยละ	ไทย	ร้อยละ	ต่างประเทศ	ร้อยละ	รวม	ร้อยละ
1. จำนวน	1,321,164	60.45	865,144	39.55	2,186,308	100	168,807	89.00	20,853	11.00	189,660	100	1,489,971	62.71	885,997	37.29	2,375,968	100

2. ลักษณะการเดินทาง

1. เดินทางมาเอง	1,207,808	91.42	600,150	69.37	1,807,958	82.69	143,893	85.24	14,299	68.57	158,192	83.41	1,351,701	90.72	614,449	69.35	1,966,150	82.75
2. มากับบริษัทนำเที่ยว	113,356	8.58	264,994	30.63	378,350	17.30	24,914	14.76	6,554	31.43	31,468	16.59	138,270	9.28	271,548	30.65	409,818	17.25

3. พาหนะเดินทาง

1. เครื่องบิน	130,018	9.84	312,695	36.14	442,713	20.25	20,951	12.41	4,797	23.00	25,748	13.57	150,969	10.13	317,492	35.84	468,461	19.72
2. รถไฟ	155,320	11.76	103,142	11.92	258,462	11.82	16,316	9.67	1,644	7.88	17,960	9.47	171,636	11.52	104,786	11.83	276,422	11.63
3. รถโดยสาร	395,901	29.97	105,280	12.17	501,181	22.92	58,425	34.61	10,972	52.62	69,397	36.59	454,326	30.49	116,252	13.12	570,578	24.02
4. รถส่วนตัว	443,796	33.59	69,302	8.01	513,098	23.47	62,418	36.98	2,413	11.57	64,831	34.18	506,214	33.98	71,715	8.09	577,929	24.32
5. รถนำเที่ยว	158,105	11.97	244,115	28.22	402,220	18.40	8,380	4.96	715	3.43	9,095	4.80	166,485	11.17	244,830	27.63	411,315	17.31
6. อื่น ๆ	38,024	2.88	30,610	3.54	68,634	3.14	2,317	1.37	312	1.50	2,629	1.39	40,341	2.71	30,922	3.49	71,263	3.00

4. สถานที่พัก

1. โรงแรม	478,495	36.22	607,444	70.21	1,085,939	49.67	-	-	-	-	-	-	478,495	36.22	607,444	70.21	1,085,939	49.67
2. เกสต์เฮาส์	51,600	3.90	148,981	17.22	200,581	9.18	-	-	-	-	-	-	51,600	3.90	148,981	17.22	200,581	9.18
3. บังกาโล/รีสอร์ท	58,397	4.42	34,491	3.99	92,888	4.25	-	-	-	-	-	-	58,397	4.42	34,491	3.99	92,888	4.25
4. บ้านญาติ/เพื่อน	536,305	40.59	43,678	5.05	579,983	26.53	-	-	-	-	-	-	536,305	40.59	43,678	5.05	579,983	26.53
5. ที่พักในอุทยานฯ	38,175	2.89	7,139	0.83	45,314	2.07	-	-	-	-	-	-	38,175	2.89	7,139	0.83	45,314	2.07
6. บ้านรับรอง ๆ	54,007	4.09	4,877	0.56	58,884	2.69	-	-	-	-	-	-	54,007	4.09	4,877	0.56	58,884	2.69
7. อื่น ๆ	104,185	7.89	18,534	2.14	122,719	5.61	-	-	-	-	-	-	104,185	7.89	18,534	2.14	122,719	5.61

5. จำนวนครั้งที่มาเยี่ยมเยือน

1	555,814	42.07	735,892	85.06	1,291,706	59.08	47,875	28.36	17,648	84.63	65,523	34.55	603,689	40.52	753,540	85.05	1,357,229	57.12
2	239,923	18.16	82,967	9.59	322,890	14.77	38,262	22.67	1,310	6.28	39,572	20.87	278,185	18.67	84,277	9.51	362,462	15.25
3	126,303	9.56	17,216	1.99	143,519	6.56	17,262	10.22	-	-	17,262	9.10	143,565	9.63	17,216	1.94	160,781	6.77
4	95,520	7.23	7,440	0.86	102,960	4.71	10,332	6.12	-	-	10,332	5.45	105,852	7.10	7,440	0.84	113,292	4.77
5	78,345	5.93	7,094	0.82	85,439	3.91	11,730	6.95	-	-	11,730	6.18	90,075	6.05	7,094	0.80	97,169	4.09
มากกว่า 5	225,259	17.05	14,535	1.68	239,793	10.97	43,346	25.68	1,895	9.09	45,241	23.85	268,605	18.03	16,430	1.86	285,035	12.00

หมายเหตุ 3. พาหนะเดินทางในข้อ 4 รถส่วนตัวรวมถึงรถเช่าด้วย

6. ร้อยละของนักท่องเที่ยวตามระยะเวลาพำนัก และวัตถุประสงค์ของการเดินทาง (จังหวัดเชียงใหม่)

วัตถุประสงค์หลัก ของการเดินทาง	นักท่องเที่ยวไทย ระยะเวลาพำนัก (วัน)								เฉลี่ย (วัน)	นักท่องเที่ยวต่างประเทศ ระยะเวลาพำนัก (วัน)								เฉลี่ย (วัน)	เฉลี่ยรวม (วัน)
	1	2	3	4	5	6	7	> 7		1	2	3	4	5	6	7	> 7		
1. ท่องเที่ยว /พักผ่อน	59.83	62.63	59.47	51.82	49.42	29.03	43.90	24.14	2.71	83.72	91.17	79.50	87.18	82.76	92.11	78.26	60.00	3.39	2.98
2. ธุรกิจ	16.24	16.02	14.02	15.45	21.84	12.90	17.07	24.14	3.02	11.63	3.92	4.00	6.84	10.35	5.26	4.35	5.00	3.27	3.12
3. ปฏิบัติราชการ	5.98	5.10	5.30	11.82	3.45	19.36	12.20	3.45	3.40	-	0.33	0.50	0.85	-	-	-	-	1.35	2.59
4. ประชุม/สัมมนา	8.97	7.04	9.09	10.91	8.05	16.13	17.07	24.14	3.21	2.33	-	3.50	-	1.72	-	-	-	3.36	3.27
5. ทักษะศึกษา	1.71	3.16	2.27	-	2.30	-	-	3.45	3.13	0.77	2.29	8.00	5.13	-	2.63	13.04	30.00	5.02	3.88
6. อื่น ๆ	7.27	6.07	9.85	10.00	14.94	22.58	9.76	20.68	3.55	1.55	2.29	4.50	-	5.17	-	4.35	5.00	5.09	4.16
รวม	100	100	100	100	100	100	100	100	2.98	100	100	100	100	100	100	100	100	3.52	3.19

7. ร้อยละของนักท่องเที่ยวตามระยะเวลาพำนัก

นักท่องเที่ยว	ระยะเวลาพำนัก (วัน)								รวม	เฉลี่ย (วัน)
	1	2	3	4	5	6	7	> 7		
ไทย	19.37	34.11	21.85	9.11	7.20	2.57	3.39	2.40	100	2.98
ต่างประเทศ	14.48	34.34	22.45	13.13	6.51	4.27	2.58	2.24	100	3.52
									เฉลี่ยรวม	3.19

8. ค่าใช้จ่ายเฉลี่ยต่อคนต่อวัน (จังหวัดเชียงใหม่)

รายการข้อมูล	นักท่องเที่ยว			นักศึกษاجر			ผู้มาเยี่ยมเยือน		
	ไทย	ต่างประเทศ	รวม	ไทย	ต่างประเทศ	รวม	ไทย	ต่างประเทศ	รวม
ค่าใช้จ่ายเฉลี่ย	2,065.22	2,184.82	2,112.54	1,021.41	1,349.74	1,059.84	1,946.97	2,165.16	2,028.33
1. ค่าที่พัก	426.51	479.34	447.42	-	-	-	378.19	468.06	411.70
2. ค่าอาหารและ เครื่องดื่ม	260.63	322.58	285.14	186.55	227.77	191.08	252.24	320.35	277.64
3. ค่าบริการเดิน ทางท่องเที่ยว ภายในจังหวัด	174.84	277.73	215.55	110.22	198.93	119.97	167.52	275.86	207.92
4. ค่าซื้อสินค้า ของที่ระลึก	790.39	861.11	818.37	507.77	717.72	533.19	758.37	857.74	795.43
5. ค่าใช้จ่ายบันเทิง	234.71	157.71	204.24	67.00	130.55	73.99	215.71	157.07	193.84
6. อื่น ๆ	178.14	86.35	141.82	149.87	74.77	141.61	174.94	86.08	141.80

3.4 สถิติการท่องเที่ยวจังหวัดเชียงราย

ปี 2537 จังหวัดเชียงรายมีผู้มาเยี่ยมเยือนรวมทั้งสิ้น 802,350 คน เพิ่มจากปี 2536 ร้อยละ 9.02 เป็นนักท่องเที่ยวชาวไทย 534,853 คน นักท่องเที่ยวชาวต่างประเทศ 207,469 คน นักทัศนอากรชาวไทย 46,381 คน และนักทัศนอากรชาวต่างประเทศ 13,647 คน จะเห็นว่าผู้มาเยี่ยมเยือนของจังหวัดเชียงรายเพิ่มขึ้นจากปี 2536 ทั้งนี้เนื่องจากจังหวัดเชียงรายได้มีการขยายตัวในทุกด้าน และมีการส่งเสริมสถานที่ท่องเที่ยวหลายแห่ง โดยเฉพาะอย่างยิ่งที่อยู่ติดชายแดนพม่าและจีน รวมทั้งแหล่งท่องเที่ยวในประเทศจีนใกล้พรมแดนไทย ที่พัฒนาขึ้นมา จึงทำให้มีนักท่องเที่ยวผ่านเชียงรายมากขึ้น ผู้มาเยี่ยมเยือนเหล่านี้ร้อยละ 84.55 เดินทางมาเองและร้อยละ 15.45 เดินทางมากับบริษัทนำเที่ยว

ผู้มาเยี่ยมเยือนส่วนใหญ่เดินทางมาโดยรถโดยสารประจำทาง คิดเป็นร้อยละ 47.02 และเดินทางมาโดยรถส่วนตัวและเครื่องบินคิดเป็นร้อยละ 21.31 และ 17.32 ตามลำดับ

นักท่องเที่ยวส่วนใหญ่ชาวไทยร้อยละ 52.12 พักในโรงแรม รองลงมาจะพักบ้านญาติหรือเพื่อนคิดเป็นร้อยละ 34.93 ในขณะที่ชาวต่างประเทศร้อยละ 62.37 พักโรงแรม และร้อยละ 21.97 จะพักในเกสต์เฮาส์ โดยมีระยะเวลาพำนักเฉลี่ยชาวไทยเป็น 2.72 วัน และชาวต่างประเทศเป็น 2.12 วัน ซึ่งโดยรวมแล้วมีระยะเวลาพำนักเฉลี่ยเป็น 2.83 วัน สำหรับจำนวนครั้งที่มาเยี่ยมเยือนในรอบ 1 ปี ของผู้เยี่ยมเยือนชาวไทยเป็น 2.67 ครั้ง ส่วนผู้เยี่ยมเยือนชาวต่างประเทศจะเป็น 1.30 ครั้ง เฉลี่ยรวมของผู้มาเยี่ยมเยือนเป็น 2.29 ครั้ง

ผู้มาเยี่ยมเยือนจังหวัดเชียงรายชาวไทยร้อยละ 37.18 มีจุดประสงค์มาเพื่อการท่องเที่ยวและพักผ่อน รองลงมาร้อยละ 29.21 เพื่อทำธุรกิจ ส่วนใหญ่คือร้อยละ 43.94 มาจากภาคเหนือและร้อยละ 21.76 มาจากกรุงเทพมหานคร สำหรับผู้เยี่ยมเยือนชาวต่างประเทศร้อยละ 59.23 จะมาเพื่อการท่องเที่ยวและพักผ่อน และร้อยละ 27.76 มาเพื่อการทัศนศึกษา และส่วนใหญ่คือร้อยละ 50.21 มาจากยุโรป ร้อยละ 25.10 และ 13.20 มาจากเอเชียและอเมริกาตามลำดับ

เกี่ยวกับอาชีพผู้มาเยี่ยมเยือนชาวไทยร้อยละ 34.43 และ 25.19 ประกอบกิจการส่วนตัวและเป็นข้าราชการหรือพนักงานรัฐวิสาหกิจ ตามลำดับ ส่วนผู้เยี่ยมเยือนชาวต่างประเทศประกอบกิจการส่วนตัวและเป็นนักศึกษา ร้อยละ 26.45 และ 18.23 สำหรับช่วงอายุก็เช่นเดียวกัน ผู้เยี่ยมเยือนชาวไทยและชาวต่างประเทศส่วนใหญ่จะมีอายุในช่วง 25-34 ปี คิดเป็นร้อยละ 28.89 และ 24.68 ตามลำดับ ผู้เยี่ยมเยือนชาวไทยเป็นชายร้อยละ 60.53 เป็นหญิงร้อยละ 39.47 ส่วนผู้เยี่ยมเยือนชาวต่างประเทศเป็นชายร้อยละ 54.21 เป็นหญิงร้อยละ 45.79

สำหรับค่าใช้จ่ายเฉลี่ยต่อคนต่อวันของผู้มาเยี่ยมเยือนจังหวัดเชียงรายเพิ่มขึ้นจากปี 2536 คือจาก 1,806.47 บาท เป็น 1,954.63 บาท โดยพบว่านักท่องเที่ยวชาวไทยใช้จ่ายเฉลี่ยต่อคนต่อวันเป็น 1,895.71 บาท นักท่องเที่ยวชาวต่างประเทศ เป็น 2,262.77 บาท สำหรับนักทัศนอากรชาวไทยมีค่าใช้จ่ายเฉลี่ยต่อคนต่อวันเป็น 1,460.25 บาท ส่วนนักทัศนอากรชาวต่างประเทศเป็น 1,414.27 บาท และพบว่าค่าใช้จ่ายส่วนใหญ่ จะเป็นค่าซื้อสินค้าของที่ระลึก ทั้งนี้คงเนื่องจากที่อำเภอแม่สายจังหวัดเชียงราย มีเขตติดต่อกับพม่าและจีน และมีสินค้าที่นักท่องเที่ยวนิยมซื้อกันมาก ค่าใช้จ่ายรองลงมาเป็นค่าพาหนะเดินทางท่องเที่ยวในจังหวัด และค่าที่พัก

ตารางที่ 8.2 สรุปข้อมูลผู้มาเยี่ยมเยือนจังหวัดเชียงราย ปี 2537

รายการข้อมูล	นักท่องเที่ยว						นักทัศนาจร						ผู้มาเยี่ยมเยือน					
	ไทย	ร้อยละ	ต่างประเทศ	ร้อยละ	รวม	ร้อยละ	ไทย	ร้อยละ	ต่างประเทศ	ร้อยละ	รวม	ร้อยละ	ไทย	ร้อยละ	ต่างประเทศ	ร้อยละ	รวม	ร้อยละ
1. จำนวน	534,853	72.05	207,469	27.95	742,322	100	46,381	77.26	13,647	22.74	60,028	100	581,234	72.44	221,116	27.56	802,350	100

2. ลักษณะการเดินทาง

1. เดินทางมาเอง	489,610	91.54	143,931	69.37	633,541	85.35	39,883	85.99	4,985	36.53	44,868	74.75	529,493	91.10	148,916	67.35	678,409	84.55
2. มากับบริษัทนำเที่ยว	45,243	8.46	63,538	30.63	108,781	14.65	6,498	14.01	8,662	63.47	15,160	25.25	51,741	8.90	72,200	32.65	123,941	15.45

3. พาหนะเดินทาง

1. เครื่องบิน	91,425	17.09	42,130	20.31	133,555	17.99	3,873	8.35	1,518	11.12	5,391	8.98	95,298	16.40	43,648	19.74	138,946	17.32
2. รถไฟ	-	-	-	-	-	-	-	-	-	-	-	-	-	-	-	-	-	-
3. รถโดยสาร	283,940	53.09	70,423	33.94	354,363	47.74	16,062	34.63	6,830	50.05	22,892	38.14	300,002	51.61	77,253	34.94	377,255	47.02
4. รถส่วนตัว	124,671	23.31	24,377	11.75	149,048	20.08	20,820	44.89	1,097	8.04	21,917	36.51	145,491	25.03	25,474	11.52	170,965	21.31
5. รถนำเที่ยว	23,176	4.33	49,176	23.70	72,352	9.74	3,460	7.46	2,971	21.77	6,431	10.71	26,636	4.58	52,147	23.58	78,783	9.82
6. อื่น ๆ	11,641	2.18	21,363	10.30	33,004	4.45	2,166	4.67	1,231	9.02	3,397	5.66	13,807	2.38	22,594	10.22	36,401	4.53

4. สถานที่พัก

1. โรงแรม	278,742	52.12	129,399	62.37	408,141	54.98	-	-	-	-	-	-	278,742	52.12	129,399	62.37	408,141	54.98
2. เกสท์เฮาส์	7,469	1.40	45,572	21.97	53,041	7.15	-	-	-	-	-	-	7,469	1.40	45,572	21.97	53,041	7.15
3. บังกาโล/รีสอร์ท	22,649	4.23	5,077	2.45	27,726	3.74	-	-	-	-	-	-	22,649	4.23	5,077	2.45	27,726	3.74
4. บ้านญาติ/เพื่อน	186,828	34.93	19,633	9.46	206,461	27.81	-	-	-	-	-	-	186,828	34.93	19,633	9.46	206,461	27.81
5. ที่พักในอุทยาน ฯ	2,323	0.43	-	-	2,323	0.31	-	-	-	-	-	-	2,323	0.43	-	-	2,323	0.31
6. บ้านรับรอง ฯ	24,566	4.59	2,033	0.98	26,599	3.58	-	-	-	-	-	-	24,566	4.59	2,033	0.98	26,599	3.58
7. อื่น ๆ	12,276	2.30	5,755	2.77	18,031	2.43	-	-	-	-	-	-	12,276	2.30	5,755	2.77	18,031	2.43

5. จำนวนครั้งที่มาเยี่ยมเยือน

1	227,632	42.56	164,559	79.32	392,191	52.83	14,763	31.83	12,414	90.96	27,177	45.27	242,395	41.70	176,973	80.04	419,368	52.27
2	113,907	21.30	32,680	15.75	146,587	19.75	5,677	12.24	723	5.30	6,400	10.66	119,584	20.57	33,403	15.11	152,987	19.07
3	74,648	13.95	5,249	2.53	79,897	10.76	7,185	42.49	255	1.87	7,440	12.40	81,833	14.08	5,504	2.49	87,337	10.88
4	33,097	6.19	2,259	1.09	35,356	4.76	5,204	11.22	255	1.87	5,459	9.09	38,301	6.59	2,514	1.14	40,815	5.08
5	20,653	3.86	921	0.44	21,574	2.91	2,305	4.97	-	-	2,305	3.84	22,958	3.95	921	0.41	23,879	2.98
มากกว่า 5	64,916	12.14	1,801	0.87	66,717	8.99	11,247	24.25	-	-	11,247	18.74	76,163	13.11	1,801	0.81	77,964	9.72

หมายเหตุ 3. พาหนะเดินทางในข้อ 4 รถส่วนตัวรวมถึงรถเช่าด้วย

6. ร้อยละของนักท่องเที่ยวตามระยะเวลาพำนัก และวัตถุประสงค์ของการเดินทาง (จังหวัดเชียงราย)

วัตถุประสงค์หลัก ของการเดินทาง	นักท่องเที่ยวไทย ระยะเวลาพำนัก (วัน)								เฉลี่ย (วัน)	นักท่องเที่ยวต่างประเทศ ระยะเวลาพำนัก (วัน)								เฉลี่ย (วัน)	เฉลี่ยรวม (วัน)
	1	2	3	4	5	6	7	> 7		1	2	3	4	5	6	7	> 7		
1. ท่องเที่ยว /พักผ่อน	51.63	34.97	29.80	27.08	39.47	39.29	40.00	30.77	2.53	71.78	58.49	60.45	40.00	50.00	38.46	55.56	38.89	2.91	2.64
2. ธุรกิจ	30.43	32.38	28.57	29.17	23.69	10.71	10.00	30.77	2.53	4.03	10.38	11.19	25.71	4.55	15.38	-	27.78	3.86	2.90
3. ปฏิบัติราชการ	5.44	5.70	12.24	6.25	10.53	14.29	10.00	-	3.04	-	0.63	0.75	-	4.55	-	-	-	3.37	3.13
4. ประชุม/สัมมนา	2.17	9.59	8.98	20.83	10.53	10.71	20.00	7.70	3.12	-	2.52	-	5.72	4.55	-	-	-	2.01	2.81
5. ทักษะศึกษา	5.98	11.14	15.92	9.38	7.89	21.43	20.00	15.38	3.36	24.19	27.67	27.61	25.71	31.80	46.16	44.44	33.33	3.31	3.35
6. อื่น ๆ	4.36	6.22	4.49	7.29	7.89	3.57	-	15.38	3.06	-	0.31	-	2.86	4.55	-	-	-	3.11	3.07
รวม	100	100	100	100	100	100	100	100	2.72	100	100	100	100	100	100	100	100	3.12	2.83

7. ร้อยละของนักท่องเที่ยวตามระยะเวลาพำนัก

นักท่องเที่ยว	ระยะเวลาพำนัก (วัน)								รวม	เฉลี่ย (วัน)
	1	2	3	4	5	6	7	> 7		
ไทย	18.40	38.60	24.50	9.60	3.80	2.80	1.00	1.30	100	2.72
ต่างประเทศ	18.43	47.25	19.91	5.20	3.27	1.93	1.34	2.67	100	3.12
									เฉลี่ยรวม	2.83

8. ค่าใช้จ่ายเฉลี่ยต่อคนต่อวัน (จังหวัดเชียงราย)

รายการข้อมูล	นักท่องเที่ยว			นักทัศนจร			ผู้มาเยี่ยมเยือน		
	ไทย	ต่างประเทศ	รวม	ไทย	ต่างประเทศ	รวม	ไทย	ต่างประเทศ	รวม
ค่าใช้จ่ายเฉลี่ย	1,895.71	2,262.77	1,998.30	1,460.25	1,258.00	1,414.27	1,860.97	2,200.76	1,954.63
1. ค่าที่พัก	415.86	540.95	450.82	-	-	-	382.68	507.56	417.10
2. ค่าอาหารและ เครื่องดื่ม	249.65	300.15	263.76	200.54	222.05	205.43	245.73	295.33	259.40
3. ค่าบริการเดิน ทางท่องเที่ยว ภายในจังหวัด	390.10	479.82	415.17	303.75	426.53	331.66	383.21	476.53	408.93
4. ค่าซื้อสินค้า ของที่ระลึก	581.09	653.39	601.30	745.11	419.86	671.17	594.18	638.98	606.53
5. ค่าใช้จ่ายบันเทิง	192.00	222.03	200.39	86.24	157.64	102.47	183.56	218.06	193.07
6. อื่น ๆ	67.01	66.43	66.85	124.61	31.92	103.54	71.61	64.30	69.60

3.5 สถิติการท่องเที่ยวจังหวัดแม่ฮ่องสอน

ในปี 2537 ผู้มาเยี่ยมเยือนจังหวัดแม่ฮ่องสอนมีจำนวนทั้งสิ้น 171,165 คน ซึ่งเพิ่มจากปี 2536 ร้อยละ 5.95 ผู้มาเยี่ยมเยือนเป็นนักท่องเที่ยวชาวไทย 105,897 คน ชาวต่างประเทศ 58,520 คน นักทัศนาจรชาวไทย 3,945 คน ชาวต่างประเทศ 2,803 คน ผู้มาเยี่ยมเยือนร้อยละ 80.24 เดินทางมาเอง และร้อยละ 19.76 มากับบริษัทนำเที่ยว

ผู้มาเยี่ยมเยือนส่วนใหญ่คือร้อยละ 36.27 เดินทางมาโดยเครื่องบิน ร้อยละ 25.56 มาโดยรถส่วนตัว และร้อยละ 19.01 มาโดยรถโดยสารประจำทาง ในการสำรวจข้อมูลแหล่งที่พักทราบว่าจังหวัดแม่ฮ่องสอนจะมีผู้มาเยี่ยมเยือนมากเฉพาะฤดูกาล เช่น ฤดูหนาว และหน้าดอกบัวตองส่วนฤดูร้อน และฤดูฝนจะมีผู้เยี่ยมเยือนน้อย ในเดือนตุลาคม 2537 ค่อนข้างมีนักท่องเที่ยวต่างประเศมากเพราะมีกองถ่ายภาพยนตร์มาจากอเมริกา นักท่องเที่ยวชาวไทยจะพักโรงแรมร้อยละ 46.39 บ้านญาติและเพื่อนร้อยละ 17.39 บังกาโล/รีสอร์ทร้อยละ 16.58 ส่วนนักท่องเที่ยวต่างประเศนิยมพักในโรงแรมและเกสต์เฮาส์ใกล้เคียงกัน คือร้อยละ 41.33 และ 20.36 ตามลำดับ ชาวไทยจะมีระยะเวลาพำนักเฉลี่ย 2.67 วัน ชาวต่างประเทศเป็น 2.83 วัน จำนวนครั้งที่มาเยี่ยมเยือนในรอบ 1 ปีของชาวไทยเป็น 1.76 ครั้ง ชาวต่างประเทศเป็น 1.57 ครั้ง

จุดประสงค์ในการเดินทางของผู้เยี่ยมเยือนชาวไทยส่วนใหญ่ร้อยละ 58.39 จะมาเพื่อท่องเที่ยวและพักผ่อนและร้อยละ 13.32 มาเพื่อธุรกิจ ส่วนชาวต่างประเทศร้อยละ 90.86 จะมาเพื่อท่องเที่ยวและพักผ่อน ชาวไทยร้อยละ 44.46 มาจากภาคเหนือ ร้อยละ 22.42 มาจากกรุงเทพมหานคร สำหรับชาวต่างประเทศร้อยละ 59.55 มาจากทวีปยุโรป ร้อยละ 25.67 มาจากอเมริกา

ผู้มาเยี่ยมเยือนชาวไทยส่วนใหญ่ประกอบกิจการส่วนตัว และเป็นข้าราชการหรือพนักงานรัฐวิสาหกิจร้อยละ 26.74 และ 26.43 ตามลำดับ สำหรับชาวต่างประเทศที่มาเยี่ยมเยือนจังหวัดแม่ฮ่องสอนส่วนใหญ่เป็นพนักงานลูกจ้างและ นักศึกษา ร้อยละ 24.59 และ 23.25 ตามลำดับ ผู้มาเยี่ยมเยือนส่วนใหญ่มีอายุระหว่าง 25-34 ปี ชาวไทยคิดเป็นร้อยละ 44.19 ชาวต่างประเทศร้อยละ 44.77 ผู้มาเยี่ยมเยือนชาวไทย เป็นชายร้อยละ 64.40 เป็นหญิงร้อยละ 35.60 ชาวต่างประเทศเป็นชายร้อยละ 59.60 เป็นหญิงร้อยละ 40.40

ค่าใช้จ่ายเฉลี่ยต่อคนต่อวันของนักท่องเที่ยวชาวไทยเป็น 1,272.36 บาท นักท่องเที่ยวชาวต่างประเทศเป็น 1,269.04 บาท นักทัศนาจรชาวไทยเป็น 684.71 บาท นักทัศนาจรชาวต่างประเทศเป็น 645.91 บาท ส่วนใหญ่เป็นค่าใช้จ่ายในเรื่องที่พักและค่าซื้อสินค้าที่ระลึกตามลำดับ

ตารางที่ 8.3 สรุปข้อมูลผู้มาเยี่ยมเยือนเมืองจันทน์เมืองสองน ปี 2537

รายการข้อมูล	นักท่องเที่ยว						นักศึกษาร						ผู้มาเยี่ยมเยือน					
	ไทย	ร้อยละ	ต่างประเทศ	ร้อยละ	รวม	ร้อยละ	ไทย	ร้อยละ	ต่างประเทศ	ร้อยละ	รวม	ร้อยละ	ไทย	ร้อยละ	ต่างประเทศ	ร้อยละ	รวม	ร้อยละ
1. จำนวน	105,897	64.41	58,520	35.59	164,417	100	3,945	58.46	2,803	41.54	6,748	100	109,842	64.17	61,323	35.83	171,165	100

2. ลักษณะการเดินทาง

1. เดินทางมาเอง	86,175	81.38	46,301	79.12	32,476	80.57	2,750	69.71	2,123	75.73	4,873	72.21	88,925	80.96	48,424	78.97	137,349	80.24
2. มากับบริษัทนำเที่ยว	19,722	18.62	12,219	20.88	31,941	19.43	1,195	30.29	680	24.27	1,875	27.79	20,917	19.04	12,899	21.03	33,816	19.76

3. พาหนะเดินทาง

1. เครื่องบิน	34,411	32.50	25,311	43.25	59,722	36.32	1,602	40.62	752	26.81	2,354	34.88	36,013	32.79	26,063	42.50	62,076	36.27
2. รถไฟ	-	-	-	-	-	-	-	-	-	-	-	-	-	-	-	-	-	-
3. รถโดยสาร	22,560	21.30	9,706	16.59	32,266	19.62	89	2.26	180	6.43	269	3.99	22,649	20.62	9,886	16.12	32,535	19.01
4. รถส่วนตัว	32,536	30.72	8,857	15.13	41,393	25.18	1,632	41.36	727	25.94	2,359	34.96	34,168	31.11	9,584	15.63	43,752	25.56
5. รถนำเที่ยว	12,600	11.90	10,760	18.39	23,360	14.21	442	11.20	933	33.29	1,375	20.38	13,042	11.87	11,693	19.07	24,735	14.45
6. อื่น ๆ	3,790	3.58	3,886	6.64	7,676	4.67	180	4.56	211	7.53	391	5.79	3,970	3.61	4,097	6.68	8,067	4.71

4. สถานที่พัก

1. โรงแรม	49,127	46.39	18,822	32.16	67,949	41.33	-	-	-	-	-	-	49,127	46.39	18,822	32.16	67,949	41.33
2. เกสท์เฮาส์	4,979	4.70	28,504	48.71	33,483	20.36	-	-	-	-	-	-	4,979	4.70	28,504	48.71	33,483	20.36
3. บังกาโล/รีสอร์ท	17,558	16.58	7,526	12.86	25,084	15.26	-	-	-	-	-	-	17,558	16.58	7,526	12.86	25,084	15.26
4. บ้านญาติ/เพื่อน	18,411	17.39	2,123	3.63	20,534	12.49	-	-	-	-	-	-	18,411	17.39	2,123	3.63	20,534	12.49
5. ที่พักในอุทยาน	7,520	7.10	733	1.25	8,253	5.02	-	-	-	-	-	-	7,520	7.10	733	1.25	8,253	5.02
6. บ้านรับรอง	5,466	5.16	325	0.56	5,791	3.52	-	-	-	-	-	-	5,466	5.16	325	0.56	5,791	3.52
7. อื่น ๆ	2,836	2.68	487	0.83	3,323	2.02	-	-	-	-	-	-	2,836	2.68	487	0.83	3,323	2.02

5. จำนวนครั้งที่มาเยี่ยมเยือน

1	63,096	59.58	51,650	88.26	114,746	69.79	1,570	39.81	2,548	90.90	4,118	61.03	64,666	58.87	54,198	88.38	118,864	69.45
2	23,140	21.85	4,465	7.63	27,605	16.79	1,282	32.49	181	6.46	1,463	21.68	24,422	22.23	4,646	7.58	29,068	16.98
3	11,265	10.64	456	0.78	11,722	7.13	506	12.82	-	-	506	7.50	11,771	10.72	456	0.74	12,227	7.14
4	3,525	3.33	983	1.68	4,508	2.74	-	-	-	-	-	-	3,525	3.21	983	1.60	4,508	2.63
5	2,076	1.96	316	0.54	2,392	1.45	108	2.74	-	-	108	1.60	2,184	1.99	316	0.52	2,500	1.46
มากกว่า 5	2,795	2.64	650	1.11	3,445	2.10	479	12.14	74	2.64	553	8.19	3,274	2.98	724	1.18	3,998	2.34

หมายเหตุ 3. พาหนะเดินทางในข้อ 4 รถส่วนตัวรวมถึงรถเช่าด้วย

6. ร้อยละของนักท่องเที่ยวตามระยะเวลาพำนัก และวัตถุประสงค์ของการเดินทาง (จังหวัดแม่ฮ่องสอน)

วัตถุประสงค์หลัก ของการเดินทาง	นักท่องเที่ยวไทย ระยะเวลาพำนัก (วัน)								เฉลี่ย (วัน)	นักท่องเที่ยวต่างประเทศ ระยะเวลาพำนัก (วัน)								เฉลี่ย (วัน)	เฉลี่ยรวม (วัน)
	1	2	3	4	5	6	7	> 7		1	2	3	4	5	6	7	> 7		
1. ท่องเที่ยว /พักผ่อน	62.79	63.30	61.34	55.56	43.75	40.00	28.57	100.0	2.56	91.15	94.07	90.00	91.84	87.50	82.14	75.00	92.31	2.77	2.63
2. ธุรกิจ	13.95	12.77	11.76	19.44	6.25	10.00	14.29	-	2.41	2.65	2.22	3.34	6.12	9.38	10.72	15.00	-	3.44	2.78
3. ปฏิบัติราชการ	6.98	9.04	6.72	8.33	22.92	30.00	14.29	-	3.24	-	-	-	-	-	-	-	-	-	2.09
4. ประชุม/สัมมนา	2.33	5.32	8.40	2.78	12.50	10.00	28.57	-	3.39	-	-	1.11	-	3.12	-	-	7.69	2.88	3.21
5. ทัศนศึกษา	5.81	5.85	2.52	5.56	4.17	-	-	-	2.16	5.31	2.96	4.44	2.04	-	3.57	5.00	-	3.03	2.47
6. อื่น ๆ	8.14	3.72	9.26	8.33	10.41	10.00	14.28	-	3.50	0.89	0.75	1.11	-	-	3.57	5.00	-	3.67	3.56
รวม	100	100	100	100	100	100	100	100	2.67	100	100	100	100	100	100	100	100	2.83	2.73

9. ร้อยละของนักท่องเที่ยวตามระยะเวลาพำนัก

นักท่องเที่ยว	ระยะเวลาพำนัก (วัน)								รวม	เฉลี่ย (วัน)
	1	2	3	4	5	6	7	> 7		
ไทย	17.34	37.90	23.99	7.26	9.68	2.02	1.41	0.40	100	2.67
ต่างประเทศ	23.54	28.12	18.75	10.21	6.67	5.83	4.17	2.71	100	2.83
									เฉลี่ยรวม	2.73

8. ค่าใช้จ่ายเฉลี่ยต่อคนต่อวัน (จังหวัดแม่ฮ่องสอน)

รายการข้อมูล	นักท่องเที่ยว			นักศึกษاجر			ผู้มาเยี่ยมเยือน		
	ไทย	ต่างประเทศ	รวม	ไทย	ต่างประเทศ	รวม	ไทย	ต่างประเทศ	รวม
ค่าใช้จ่ายเฉลี่ย	1,272.36	1,269.04	1,271.17	684.71	645.91	668.59	1,251.25	1,240.55	1,247.42
1. ค่าที่พัก	323.03	301.19	315.26	-	-	-	311.43	287.42	302.83
2. ค่าอาหารและ เครื่องดื่ม	237.67	259.81	245.55	160.54	194.65	174.71	234.90	256.83	242.76
3. ค่าบริการเดิน ทางท่องเที่ยว ภายในจังหวัด	176.18	193.27	182.26	133.27	150.39	140.38	174.64	191.31	180.61
4. ค่าซื้อสินค้า ของที่ระลึก	283.19	327.79	299.06	203.94	245.42	221.17	280.34	324.02	295.99
5. ค่าใช้จ่ายบันเทิง	93.90	105.70	98.10	57.15	15.81	39.98	92.58	101.59	95.81
6. อื่น ๆ	158.39	81.28	130.94	129.81	39.64	92.35	157.36	79.38	129.42

3.6 สถิติการท่องเที่ยวจังหวัดพิษณุโลก

จำนวนผู้มาเยี่ยมเยือนจังหวัดพิษณุโลกในปี 2537 มีจำนวนทั้งสิ้น 1,356,183 คน เพิ่มจากปี 2536 ร้อยละ 3.98 ทั้งนี้อาจเป็นเพราะ จังหวัดพิษณุโลกถูกพัฒนาให้เป็นศูนย์กลางของจังหวัดภาคเหนือตอนล่างและยกระดับสถาบันการศึกษาขึ้นเป็นมหาวิทยาลัย กอรบกับมีแหล่งท่องเที่ยวธรรมชาติที่ใกล้เคียงถูกพัฒนาปรับปรุงขึ้นมา มาก เช่น อุทยานเขาค้อ ภูหินร่องกล้า และนักท่องเที่ยวส่วนหนึ่งจะมาจากสุโขทัยด้วย ผู้มาเยี่ยมเยือนเหล่านี้เป็นนักท่องเที่ยวไทย 921,499 คน นักท่องเที่ยวชาวต่างประเทศ 59,007 คน นักทัศนจารไทย 243,550 คน และนักทัศนจารชาวต่างประเทศเป็น 132,127 คน ผู้มาเยี่ยมเยือนส่วนใหญ่ร้อยละ 90.61 เดินทางมาเอง และร้อยละ 9.39 เดินทางมากับบริษัทนำเที่ยว ซึ่งส่วนใหญ่เดินทางมาโดยรถโดยสารประจำทาง รถส่วนตัวและรถโหดเป็นร้อยละ 28.70 และ 27.03 และ 21.96 ตามลำดับ

นักท่องเที่ยวชาวไทยจำนวนร้อยละ 55.59 ที่พักบ้านญาติหรือเพื่อน ร้อยละ 26.81 พักโรงแรม ในขณะที่นักท่องเที่ยวชาวต่างประเทศร้อยละ 49.97 พักโรงแรม ร้อยละ 12.68 และ 12.17 พักเกสต์เฮาส์และบังกาโล/รีสอร์ต โดยระยะเวลาพำนักเฉลี่ยของนักท่องเที่ยวชาวไทยเป็น 2.54 วัน ชาวต่างประเทศเป็น 1.94 วัน และจำนวนครั้งเฉลี่ยที่เดินทางมาในรอบ 1 ปี ของผู้เยี่ยมเยือนชาวไทยเป็น 2.60 ครั้ง ชาวต่างประเทศเป็น 1.22 ครั้ง

ผู้มาเยี่ยมเยือนเป็นชาวไทยส่วนใหญ่ ร้อยละ 37.98 เดินทางมาเพื่อการท่องเที่ยวและพักผ่อน และร้อยละ 26.30 มาเพื่อธุรกิจ ส่วนชาวต่างประเทศจะมาท่องเที่ยวและพักผ่อน ร้อยละ 80.69 และร้อยละ 12.45 มาเพื่อทัศนศึกษา ชาวไทยร้อยละ 43.96 เดินทางมาจากภาคเหนือและร้อยละ 25.55 มาจากกรุงเทพมหานคร ส่วนชาวต่างประเทศร้อยละ 65.95 มาจากทวีปยุโรป และร้อยละ 16.94 มาจากทวีปอเมริกา

ในส่วนของอาชีพนั้น ผู้มาเยี่ยมเยือนชาวไทย ส่วนใหญ่ร้อยละ 28.47 มีอาชีพรับราชการหรือพนักงานรัฐวิสาหกิจ ประกอบกิจการส่วนตัวและพนักงาน/ลูกจ้างในจำนวนที่ใกล้เคียงกันคือร้อยละ 22.12 และ 20.86 ตามลำดับ สำหรับชาวต่างประเทศส่วนใหญ่เป็นนักศึกษา รับราชการ หรือพนักงานรัฐวิสาหกิจ และเป็นพนักงาน หรือลูกจ้างทั่วไป ใกล้เคียงกันคือร้อยละ 19.00 , 18.26 และ 17.22 ตามลำดับ ส่วนใหญ่มีอายุระหว่าง 25-34 ปี โดยส่วนรวมคิดเป็นร้อยละ 37.96

สำหรับค่าใช้จ่ายนั้น นักท่องเที่ยวชาวไทยใช้จ่ายเฉลี่ยต่อคนต่อวันเป็น 985.92 บาท นักท่องเที่ยวชาวต่างประเทศเป็น 952.31 บาท สำหรับนักทัศนจารชาวไทยเป็น 475.43 บาท นักทัศนจารชาวต่างประเทศเป็น 373.12 บาท ส่วนใหญ่เป็นค่าใช้จ่ายค่าที่พัก, ค่าสินค้าที่ระลึก และค่าอาหาร ตามลำดับ

ตารางที่ 8.4 สรุปข้อมูลผู้เช่าเชื่อมโยงเมืองจังหวัดตาก ปี 2537

รายการข้อมูล	นักท่องเที่ยว						นักทัศนาจร						ผู้เช่าเชื่อมโยง					
	ไทย	ร้อยละ	ต่างประเทศ	ร้อยละ	รวม	ร้อยละ	ไทย	ร้อยละ	ต่างประเทศ	ร้อยละ	รวม	ร้อยละ	ไทย	ร้อยละ	ต่างประเทศ	ร้อยละ	รวม	ร้อยละ
1. จำนวน	921,499	87.46	132,127	12.54	1,053,626	100	243,550	80.50	59,007	19.50	302,557	100	1,165,049	85.91	191,134	14.09	1,356,183	100

2. ลักษณะการเดินทาง

1. เดินทางมาเอง	858,166	93.13	98,787	74.77	956,953	90.82	229,067	94.05	42,874	72.66	271,941	89.88	1,087,233	93.32	141,661	74.12	1,228,894	90.61
2. มากับบริษัทนำเที่ยว	63,333	6.87	33,340	25.23	96,673	9.18	14,483	5.95	16,133	27.34	30,616	10.12	77,816	6.68	49,473	25.88	127,289	9.39

3. พาหนะเดินทาง

1. เครื่องบิน	49,476	5.37	11,837	8.96	61,313	5.82	948	0.39	1,543	2.61	2,491	0.82	50,424	4.33	13,380	7.00	63,804	4.71
2. รถไฟ	205,458	22.30	34,189	25.88	239,647	22.75	46,296	19.01	11,889	20.15	58,185	19.23	251,754	21.61	46,078	24.11	297,832	21.96
3. รถโดยสาร	282,891	30.70	23,227	17.58	306,118	29.05	73,390	30.13	9,744	16.51	83,134	27.48	356,281	30.58	32,971	17.25	389,252	28.70
4. รถส่วนตัว	237,652	25.79	23,846	18.05	261,498	24.82	92,066	37.80	12,973	21.99	105,039	34.72	329,718	28.30	36,819	19.26	366,537	27.03
5. รถนำเที่ยว	96,259	10.45	25,561	19.34	121,820	11.56	25,611	10.52	21,988	37.26	47,599	15.73	121,870	10.46	47,549	24.88	169,419	12.49
6. อื่น ๆ	49,763	5.39	13,467	10.19	63,230	6.00	5,239	2.15	870	1.47	6,109	2.02	55,002	4.72	14,337	7.50	69,339	5.11

4. สถานที่พัก

1. โรงแรม	247,038	26.81	66,029	49.97	313,067	29.71	-	-	-	-	-	-	247,038	26.81	66,029	49.97	313,067	29.71
2. เกสต์เฮาส์	4,675	0.51	16,752	12.68	21,427	2.03	-	-	-	-	-	-	4,675	0.51	16,752	12.68	21,427	2.03
3. บังกาโล/รีสอร์ท	22,712	2.47	16,085	12.17	38,797	3.68	-	-	-	-	-	-	22,712	2.47	16,085	12.17	38,797	3.68
4. บ้านญาติ/เพื่อน	512,290	55.59	14,364	10.87	526,654	49.99	-	-	-	-	-	-	512,290	55.59	14,364	10.87	526,654	49.99
5. ที่พักในอุทยาน	15,404	1.67	8,513	6.44	23,917	2.27	-	-	-	-	-	-	15,404	1.67	8,513	6.44	23,917	2.27
6. บ้านรับรอง	76,127	8.26	6,586	4.99	82,713	7.85	-	-	-	-	-	-	76,127	8.26	6,586	4.99	82,713	7.85
7. อื่น ๆ	43,253	4.69	3,798	2.88	47,051	4.47	-	-	-	-	-	-	43,253	4.69	3,798	2.88	47,051	4.47

5. จำนวนครั้งที่มาเชื่อมโยงเมือง

1	361,741	39.26	114,227	86.45	475,968	45.17	1,006,121	41.31	52,210	88.48	152,821	50.51	462,352	39.69	166,437	87.08	628,789	46.36
2	192,768	20.92	9,360	7.08	202,128	19.18	51,387	21.10	6,797	11.52	58,184	19.23	244,155	20.96	16,157	8.45	260,312	19.20
3	125,458	13.61	4,033	3.05	129,491	12.29	30,897	12.69	-	-	30,897	10.21	156,355	13.42	4,033	2.11	160,388	11.83
4	55,019	5.97	1,231	0.93	56,248	5.34	18,327	7.52	-	-	18,327	6.06	73,346	6.30	1,231	0.64	74,575	5.50
5	53,189	5.77	1,403	1.06	54,592	5.18	12,720	5.22	-	-	12,720	4.20	65,909	5.66	1,403	0.73	67,312	4.96
มากกว่า 5	133,324	14.47	1,873	1.42	135,199	12.83	29,608	12.16	-	-	29,608	9.79	162,932	13.98	1,873	0.98	164,807	12.15

หมายเหตุ 3. พาหนะเดินทางในข้อ 4 รถส่วนตัวรวมถึงรถเช่าด้วย

6. ร้อยละของนักท่องเที่ยวตามระยะเวลาพำนัก และวัตถุประสงค์ของการเดินทาง (จังหวัดพิษณุโลก)

วัตถุประสงค์หลัก ของการเดินทาง	นักท่องเที่ยวไทย ระยะเวลาพำนัก (วัน)								เฉลี่ย (วัน)	นักท่องเที่ยวต่างประเทศ ระยะเวลาพำนัก (วัน)								เฉลี่ย (วัน)	เฉลี่ยรวม (วัน)
	1	2	3	4	5	6	7	> 7		1	2	3	4	5	6	7	> 7		
1. ท่องเที่ยว /พักผ่อน	43.95	41.24	25.66	25.00	17.86	18.18	6.90	16.39	1.98	85.71	84.07	86.27	75.00	93.75	50.00	50.00	55.55	1.85	1.96
2. ธุรกิจ	23.60	28.52	37.17	38.64	46.43	36.36	13.79	24.59	2.58	3.90	6.82	5.88	5.00	-	-	33.33	-	1.59	2.46
3. ปฏิบัติราชการ	9.44	8.59	7.96	11.36	10.71	18.18	24.14	31.15	3.28	0.87	1.52	-	10.00	-	50.00	-	11.11	4.09	3.38
4. ประชุม/สัมมนา	5.90	5.84	6.19	4.55	7.14	9.09	6.90	1.64	2.16	0.43	1.52	1.96	-	-	-	-	-	2.41	2.19
5. ทัศนศึกษา	2.06	2.75	4.42	4.55	3.57	-	-	-	2.18	8.23	4.55	5.89	10.00	6.25	-	16.67	16.67	1.42	2.08
6. อื่น ๆ	15.05	13.06	18.60	15.90	14.29	18.19	48.27	26.23	3.35	0.86	1.52	-	-	-	-	-	16.67	1.86	3.16
รวม	100	100	100	100	100	100	100	100	2.54	100	100	100	100	100	100	100	100	1.94	2.46

7. ร้อยละของนักท่องเที่ยวตามระยะเวลาพำนัก

นักท่องเที่ยว	ระยะเวลาพำนัก (วัน)								รวม	เฉลี่ย (วัน)
	1	2	3	4	5	6	7	> 7		
ไทย	35.91	30.83	11.97	4.66	5.93	1.17	3.07	6.46	100	2.54
ต่างประเทศ	48.53	27.73	10.72	4.20	3.36	0.42	1.26	3.78	100	1.94
									เฉลี่ยรวม	2.46

8. ค่าใช้จ่ายเฉลี่ยต่อคนต่อวัน (จังหวัดพิษณุโลก)

รายการข้อมูล	นักท่องเที่ยว			นักศึกษاجر			ผู้มาเยี่ยมเยือน		
	ไทย	ต่างประเทศ	รวม	ไทย	ต่างประเทศ	รวม	ไทย	ต่างประเทศ	รวม
ค่าใช้จ่ายเฉลี่ย	985.92	952.31	981.71	475.43	373.12	455.49	879.19	773.51	864.30
1. ค่าที่พัก	301.00	338.23	305.67	-	-	-	238.08	233.81	237.48
2. ค่าอาหารและ เครื่องดื่ม	183.57	209.61	186.84	124.42	168.75	133.07	171.20	197.00	174.84
3. ค่าบริการเดิน ทางท่องเที่ยว ภายในจังหวัด	57.81	74.27	59.87	56.96	37.90	53.24	57.63	63.04	58.39
4. ค่าซื้อสินค้า ของที่ระลึก	215.86	172.92	210.48	165.12	33.07	139.37	205.25	129.75	194.61
5. ค่าใช้จ่ายบันเทิง	91.75	79.57	90.22	13.99	35.86	18.26	75.49	66.08	74.16
6. อื่น ๆ	135.93	77.71	128.63	114.94	97.54	111.55	131.54	83.83	124.82

3.7 สถิติการท่องเที่ยวจังหวัดสุโขทัย

การสำรวจสถิติการท่องเที่ยวจังหวัดสุโขทัย ในปี 2537 พบว่า มีผู้มาเยี่ยมเยือนรวมทั้งสิ้น 413,821 คน เพิ่มจากปี 2536 ร้อยละ 8.25 เป็นนักท่องเที่ยวชาวไทย 144,775 คน นักท่องเที่ยวชาวต่างประเทศ 126,511 คน เป็นนักทัศนอาจรชาวไทย 48,015 คน และนักทัศนอาจรชาวต่างประเทศ 94,520 คน ผู้มาเยี่ยมเยือนร้อยละ 80.46 เดินทางมาเอง และร้อยละ 19.54 เดินทางมากับบริษัทนำเที่ยว

ผู้มาเยี่ยมเยือนส่วนใหญ่คือร้อยละ 43.53 เดินทางมาโดยรถโดยสารประจำทาง รองลงมาคือร้อยละ 19.47 เดินทางมาโดยรถส่วนตัว

ในเรื่องที่พัก นักท่องเที่ยวชาวไทยส่วนใหญ่พักบ้านญาติหรือเพื่อนร้อยละ 64.31 พักโรงแรมร้อยละ 19.47 นักท่องเที่ยวชาวต่างประเทศร้อยละ 67.45 พักโรงแรม และร้อยละ 25.74 พักในเกสต์เฮาส์ ระยะเวลาพำนักเฉลี่ยของนักท่องเที่ยวชาวไทยเป็น 2.41 วัน นักท่องเที่ยวชาวต่างประเทศมีระยะเวลาพำนักเฉลี่ยเป็น 2.08 วัน

การเดินทางมาจังหวัดสุโขทัย ผู้มาเยี่ยมเยือนชาวไทยส่วนใหญ่ มีจุดประสงค์เพื่อท่องเที่ยวและพักผ่อนคิดเป็นร้อยละ 51.37 และมาเพื่อธุรกิจร้อยละ 17.14 ผู้เยี่ยมเยือนส่วนใหญ่เดินทางมาจากภาคเหนือ คิดเป็นร้อยละ 37.86 และมาจากกรุงเทพฯ ร้อยละ 31.35 ส่วนใหญ่เป็นนักเรียนร้อยละ 28.22 เป็นข้าราชการหรือพนักงานรัฐวิสาหกิจ และเป็นลูกจ้างร้อยละ 21.52 และ 21.12 ตามลำดับ ผู้มาเยี่ยมเยือนมีอายุระหว่าง 25-34 ร้อยละ 46.25 อายุระหว่าง 15-24 ปี ร้อยละ 29.64 เป็นชายร้อยละ 59.18 และเป็นหญิงร้อยละ 40.82

ผู้มาเยี่ยมเยือนชาวต่างประเทศร้อยละ 93.41 มีจุดประสงค์มาท่องเที่ยวและพักผ่อนร้อยละ 3.18 มาทัศนศึกษา ส่วนใหญ่เดินทางมาจากทวีปยุโรป คิดเป็นร้อยละ 67.74 มาจากทวีปอเมริการ้อยละ 18.51 ชาวต่างประเทศที่มาเยือนสุโขทัยส่วนใหญ่เป็นนักเรียน คิดเป็นร้อยละ 32.99 อายุระหว่าง 25-34 ปี ร้อยละ 55.53 อายุระหว่าง 15-24 ปี ร้อยละ 23.55 เป็นชายร้อยละ 48.64 และเป็นหญิงร้อยละ 51.36

เกี่ยวกับค่าใช้จ่ายเฉลี่ยต่อคนต่อวัน นักท่องเที่ยวชาวไทยประมาณ 678.28 บาท นักท่องเที่ยวชาวต่างประเทศประมาณ 530.41 บาท ในขณะที่นักทัศนอาจรชาวไทยใช้จ่ายประมาณ 536.82 บาท นักทัศนอาจรชาวต่างประเทศ ใช้จ่ายประมาณ 328.92 บาทต่อคนต่อวัน ค่าใช้จ่ายส่วนใหญ่เป็นค่าอาหารและเครื่องดื่ม และค่าที่พักตามลำดับ

ตารางที่ 8.5 สรุปข้อมูลผู้มาเยี่ยมเยือนจังหวัดสุโขทัย ปี 2537

รายการข้อมูล	นักท่องเที่ยว						นักศึกษاجر						ผู้มาเยี่ยมเยือน					
	ไทย	ร้อยละ	ต่างประเทศ	ร้อยละ	รวม	ร้อยละ	ไทย	ร้อยละ	ต่างประเทศ	ร้อยละ	รวม	ร้อยละ	ไทย	ร้อยละ	ต่างประเทศ	ร้อยละ	รวม	ร้อยละ
1. จำนวน	144,775	100	126,511	100	271,286	100	48,015	100	94,520	100	142,535	100	192,790	100	221,031	100	413,821	100

2. ลักษณะการเดินทาง

1. เดินทางมาเอง	135,698	93.73	85,729	67.78	221,427	81.62	46,378	96.59	65,152	68.93	111,530	78.25	182,076	94.44	150,881	68.26	332,957	80.46
2. มากับบริษัทนำเที่ยว	9,077	6.27	40,782	32.22	49,859	18.38	1,637	3.41	29,368	31.07	31,005	21.75	10,714	5.56	70,150	31.74	80,864	19.54

3. พาหนะเดินทาง

1. เครื่องบิน	-	-	-	-	-	-	-	-	-	-	-	-	-	-	-	-	-	-
2. รถไฟ	-	-	-	-	-	-	-	-	-	-	-	-	-	-	-	-	-	-
3. รถโดยสาร	98,424	67.98	37,221	29.42	135,645	50.00	17,411	36.26	27,071	28.64	44,482	31.21	115,835	60.09	64,292	29.10	180,127	43.53
4. รถส่วนตัว	24,801	17.13	20,897	16.52	45,698	16.84	13,785	28.71	19,670	20.81	33,455	23.47	38,586	20.01	40,567	18.35	79,153	19.13
5. รถนำเที่ยว	11,130	7.69	59,736	47.22	70,866	26.13	12,551	26.14	41,683	44.10	54,234	38.05	23,681	12.28	101,419	45.88	125,100	30.23
6. อื่น ๆ	10,420	7.20	8,657	6.84	19,077	7.03	4,268	8.89	6,096	6.45	10,364	7.27	14,688	7.62	14,753	6.67	29,441	7.11

4. สถานที่พัก

1. โรงแรม	28,188	19.47	85,326	67.45	113,514	41.84	-	-	-	-	-	-	28,188	19.47	85,326	67.45	113,514	41.84
2. เกสต์เฮาส์	672	0.46	22,423	17.72	23,095	8.52	-	-	-	-	-	-	672	0.46	22,423	17.72	23,095	8.52
3. ห้างกาโล/รีสอร์ท	9,504	6.56	11,344	8.97	20,848	7.68	-	-	-	-	-	-	9,504	6.56	11,344	8.97	20,848	7.68
4. บ้านญาติ/เพื่อน	93,102	64.31	4,974	3.93	98,076	36.16	-	-	-	-	-	-	93,102	64.31	4,974	3.93	98,076	36.16
5. ที่พักในอุทยาน ฯ	-	-	1,085	0.86	1,085	0.39	-	-	-	-	-	-	-	-	1,085	0.86	1,085	0.39
6. บ้านรับรอง ฯ	6,660	4.61	-	-	6,660	2.46	-	-	-	-	-	-	6,660	4.61	-	-	6,660	2.46
7. อื่น ๆ	6,649	4.59	1,359	1.07	8,008	2.95	-	-	-	-	-	-	6,649	4.59	1,359	1.07	8,008	2.95

5. จำนวนครั้งที่มาเยี่ยมเยือน

1	133,765	57.05	43,084	93.94	176,849	63.09	23,515	61.86	13,708	94.41	37,223	70.85	157,280	57.72	56,792	94.05	214,072	64.31
2	41,453	17.68	1,394	3.04	42,847	15.28	6,185	16.27	578	3.98	6,763	12.87	47,638	17.48	1,972	3.26	49,610	14.90
3	12,815	5.47	651	1.42	13,466	4.80	2,489	6.55	-	-	2,489	4.74	15,304	5.62	651	1.08	15,955	4.79
4	11,807	5.04	188	0.41	11,995	4.28	2,269	5.97	234	1.61	2,503	4.77	14,076	5.17	422	0.70	14,498	4.36
5	9,931	4.23	52	0.11	9,983	3.56	1,389	3.65	-	-	1,389	2.64	11,320	4.15	52	0.09	11,372	3.42
มากกว่า 5	24,694	10.53	495	1.08	25,189	8.99	2,168	5.70	-	-	2,168	4.13	26,862	9.86	495	0.82	27,357	8.22

หมายเหตุ 3. พาหนะเดินทางในข้อ 4 รวบรวมถึงรถเช่าด้วย

6. ร้อยละของนักท่องเที่ยวตามระยะเวลาพำนัก และวัตถุประสงค์ของการเดินทาง (จังหวัดสุโขทัย)

วัตถุประสงค์หลัก ของการเดินทาง	นักท่องเที่ยวไทย ระยะเวลาพำนัก (วัน)								เฉลี่ย (วัน)	นักท่องเที่ยวต่างประเทศ ระยะเวลาพำนัก (วัน)								เฉลี่ย (วัน)	เฉลี่ยรวม (วัน)
	1	2	3	4	5	6	7	> 7		1	2	3	4	5	6	7	> 7		
1. ท่องเที่ยว /พักผ่อน	61.11	64.18	56.76	35.71	26.67	-	62.50	10.00	2.13	93.67	95.82	95.35	90.48	83.34	50.00	100.0	100.0	2.06	2.09
2. ธุรกิจ	19.05	18.91	25.68	7.14	20.00	-	12.50	40.00	2.25	3.16	1.26	-	-	8.33	-	-	-	2.05	2.16
3. ปฏิบัติราชการ	7.14	6.97	5.41	21.43	6.67	37.50	-	20.00	2.54	-	-	1.16	-	-	-	-	-	0.91	1.78
4. ประชุม/สัมมนา	0.79	1.99	-	7.14	20.00	12.50	-	-	3.08	-	-	-	4.76	-	-	-	-	0.78	2.00
5. ทักษศึกษา	3.17	1.99	1.35	7.14	-	-	-	-	1.24	2.53	2.51	2.33	4.76	8.33	-	-	-	2.60	1.87
6. อื่น ๆ	8.74	5.96	10.80	21.44	26.66	50.00	25.00	30.00	3.70	0.64	0.41	1.16	-	-	50.00	-	-	1.59	2.71
รวม	100	100	100	100	100	100	100	100	2.41	100	100	100	100	100	100	100	100	2.08	2.26

7. ร้อยละของนักท่องเที่ยวตามระยะเวลาพำนัก

นักท่องเที่ยว	ระยะเวลาพำนัก (วัน)								รวม	เฉลี่ย (วัน)
	1	2	3	4	5	6	7	> 7		
ไทย	26.81	42.77	15.74	5.96	3.19	1.70	1.70	2.13	100	2.41
ต่างประเทศ	29.81	45.09	16.23	3.96	2.26	0.76	0.19	1.70	100	2.08
									เฉลี่ยรวม	2.26

8. ค่าใช้จ่ายเฉลี่ยต่อคนต่อวัน (จังหวัดสุโขทัย)

รายการข้อมูล	นักท่องเที่ยว			นักศึกษاجر			ผู้มาเยี่ยมเยือน		
	ไทย	ต่างประเทศ	รวม	ไทย	ต่างประเทศ	รวม	ไทย	ต่างประเทศ	รวม
ค่าใช้จ่ายเฉลี่ย	678.28	530.41	550.58	393.66	328.92	350.79	607.40	438.54	517.21
1. ค่าที่พัก	189.17	212.34	199.98	-	-	-	142.06	121.52	131.09
2. ค่าอาหารและ เครื่องดื่ม	154.02	156.32	138.06	146.74	131.40	136.57	152.21	145.66	148.71
3. ค่าบริการเดิน ทางท่องเที่ยว ภายในจังหวัด	47.77	61.64	48.96	38.43	87.48	70.96	45.44	72.69	59.99
4. ค่าซื้อสินค้า ของที่ระลึก	117.98	43.25	70.08	82.92	82.96	82.95	109.25	60.23	83.07
5. ค่าใช้จ่ายบันเทิง	77.21	25.95	44.77	45.66	15.31	25.53	69.35	21.40	43.74
6. อื่น ๆ	92.13	20.91	48.73	79.91	11.85	34.78	89.09	17.04	50.61

3.8 สถิติการท่องเที่ยวจังหวัดตาก

การสำรวจสถิติท่องเที่ยวจังหวัดตากในปี 2537 พบว่ามีผู้มาเยี่ยมเยือนรวมทั้งสิ้น 397,847 คน เป็นนักท่องเที่ยวชาวไทย 309,323 คน นักท่องเที่ยวชาวต่างประเทศจำนวน 11,882 คน นักทัศนอากรชาวไทย 65,719 คน และนักทัศนอากรชาวต่างประเทศ 10,923 คน ผู้มาเยี่ยมเยือนเหล่านี้ร้อยละ 86.57 เดินทางมาเองและร้อยละ 13.43 เดินทางมากับบริษัทนำเที่ยว

ผู้มาเยี่ยมเยือนชาวไทยร้อยละ 53.10 เดินทางมาโดยรถส่วนตัว รองลงมาร้อยละ 29.26 เดินทางโดยรถนำเที่ยว ส่วนผู้มาเยี่ยมเยือนชาวต่างประเทศร้อยละ 48.37 เดินทางมาโดยรถส่วนตัว/รถเช่าและร้อยละ 27.92 เดินทางมาโดยรถโดยสารนำเที่ยว นักท่องเที่ยวชาวไทยร้อยละ 48.85 พักโรงแรมร้อยละ 33.31 พักที่บ้านญาติหรือบ้านเพื่อน สำหรับนักท่องเที่ยวชาวต่างประเทศร้อยละ 44.32 พักโรงแรมและร้อยละ 20.52 พักบังกาโล/รีสอร์ต ตามลำดับ โดยระยะเวลาพำนักเฉลี่ยชาวไทยเป็น 1.88 วัน ชาวต่างประเทศเป็น 2.80 วัน จำนวนครั้งที่มาเยี่ยมเยือนในรอบ 1 ปีของชาวไทยเป็น 2.24 ครั้ง ชาวต่างประเทศ 1.87 ครั้ง

ในการเดินทางมาจังหวัดตากผู้เยี่ยมเยือนชาวไทย ร้อยละ 56.52 มาเพื่อการท่องเที่ยวและพักผ่อน 19.97 มาเพื่อธุรกิจ ส่วนชาวต่างประเทศมาเพื่อท่องเที่ยวและพักผ่อนร้อยละ 68.47 และมาเพื่อธุรกิจร้อยละ 19.32 ผู้เยี่ยมเยือนชาวไทยมาจากภาคเหนือและกรุงเทพมหานครเป็นร้อยละ 43.78 และ 34.34 ชาวต่างประเทศร้อยละ 44.71 มาจากยุโรป และ 32.24 มาจากอเมริกา

สำหรับอาชีพผู้มาเยี่ยมเยือนชาวไทยส่วนใหญ่ร้อยละ 28.71 เป็นข้าราชการหรือพนักงานรัฐวิสาหกิจ และร้อยละ 22.34 ประกอบอาชีพส่วนตัว ชาวต่างประเทศเป็นข้าราชการหรือพนักงานรัฐวิสาหกิจ เป็นลูกจ้างและประกอบอาชีพส่วนตัวใกล้เคียงกันคือ ร้อยละ 19.86, 20.55 และ 19.87 ตามลำดับ ชาวไทยมีช่วงอายุ 25-34 ปี ร้อยละ 42.68 และช่วงอายุระหว่าง 35-44 ร้อยละ 29.80 ส่วนชาวต่างประเทศมีอายุในช่วง 25-34 ปี ร้อยละ 43.61 ชาวไทยเป็นชายร้อยละ 67.43 เป็นหญิงร้อยละ 32.57 ชาวต่างประเทศเป็นชายร้อยละ 66.56 เป็นหญิงร้อยละ 33.44

ค่าใช้จ่ายเฉลี่ยต่อคนต่อวันของนักท่องเที่ยวชาวไทยเป็น 1,179.34 บาท นักท่องเที่ยวชาวต่างประเทศเป็น 781.54 บาท นักทัศนอากรชาวไทยเป็น 1,101.03 บาท นักทัศนอากรชาวต่างประเทศเป็น 775.98 บาท ค่าใช้จ่ายส่วนใหญ่เกี่ยวกับค่าซื้อสินค้าของที่ระลึกโดยเฉพาะอำเภอมะนังสอ ซึ่งเป็นศูนย์กลางการค้าที่สำคัญของจังหวัดตาก

ตารางที่ 8.6 สรุปข้อมูลผู้มาเยี่ยมเยือนจังหวัดตาก ปี 2537

รายการข้อมูล	นักท่องเที่ยว						นักทัศนาจร						ผู้มาเยี่ยมเยือน					
	ไทย	ร้อยละ	ต่างประเทศ	ร้อยละ	รวม	ร้อยละ	ไทย	ร้อยละ	ต่างประเทศ	ร้อยละ	รวม	ร้อยละ	ไทย	ร้อยละ	ต่างประเทศ	ร้อยละ	รวม	ร้อยละ
1. จำนวน	309,323	96.30	11,882	3.70	321,205	100	65,719	85.75	10,923	14.25	76,642	100	375,042	94.27	22,805	5.73	397,847	100

2. ลักษณะการเดินทาง

1. เดินทางมาเอง	278,557	90.05	9,699	81.63	288,256	89.74	48,652	74.03	7,518	68.83	56,170	73.28	327,209	87.25	17,217	75.50	344,426	86.57
2. มากับบริษัทนำเที่ยว	30,766	9.95	2,183	18.37	32,949	10.26	17,067	25.97	3,405	31.17	20,472	26.72	47,833	12.75	5,588	24.50	53,421	13.43

3. พาหนะเดินทาง

1. เครื่องบิน	3,303	1.07	499	4.20	3,802	1.18	-	-	-	-	-	-	3,303	0.88	499	2.19	3,802	0.96
2. รถไฟ	-	-	-	-	-	-	-	-	-	-	-	-	-	-	-	-	-	-
3. รถโดยสาร	34,274	11.08	1,276	10.74	35,550	11.07	12,013	18.28	2,176	19.92	14,189	18.52	46,287	12.34	3,452	15.14	49,739	12.51
4. รถส่วนตัว	154,113	49.82	6,275	52.81	160,388	49.93	45,011	68.49	4,756	43.54	49,767	64.93	199,124	53.10	11,031	48.37	210,155	52.82
5. รถม้าเที่ยว	104,891	33.91	3,392	28.55	108,283	33.71	4,850	7.38	2,976	27.25	7,826	10.21	109,741	29.26	6,368	27.92	116,109	29.18
6. อื่น ๆ	12,742	4.12	440	3.70	13,182	4.11	3,845	5.85	1,015	9.29	4,860	6.34	16,587	4.42	1,455	6.38	18,042	4.53

4. สถานที่พัก

1. โรงแรม	151,119	48.85	5,266	44.32	156,385	48.69	-	-	-	-	-	-	151,119	48.85	5,266	44.32	156,385	48.69
2. เกสต์เฮาส์	32	0.01	1,790	15.07	1,822	0.57	-	-	-	-	-	-	32	0.01	1,790	15.07	1,822	0.57
3. บังกาโล/รีสอร์ท	32,036	10.36	2,438	20.52	34,474	10.73	-	-	-	-	-	-	32,036	10.36	2,438	20.52	34,474	10.73
4. บ้านญาติ/เพื่อน	103,042	33.31	541	4.55	103,583	32.25	-	-	-	-	-	-	103,042	33.31	541	4.55	103,583	32.25
5. ที่พักในอุทยาน	1,730	0.56	-	-	1,730	0.54	-	-	-	-	-	-	1,730	0.56	-	-	1,730	0.54
6. บ้านรับรอง	13,788	4.46	1,181	9.94	14,969	4.66	-	-	-	-	-	-	13,788	4.46	1,181	9.94	14,969	4.66
7. อื่น ๆ	7,576	2.45	666	5.60	8,242	2.56	-	-	-	-	-	-	7,576	2.45	666	5.60	8,242	2.56

5. จำนวนครั้งที่มาเยี่ยมเยือน

1	168,775	54.56	8,194	68.96	176,969	55.10	39,537	60.16	4,639	42.47	44,176	57.65	208,312	55.54	12,833	56.27	221,145	55.59
2	50,445	16.31	2,432	20.47	52,877	16.46	7,847	11.94	2,094	19.17	9,941	12.97	58,292	15.54	4,526	19.85	62,818	15.79
3	22,383	7.24	1,044	8.79	23,427	7.29	7,755	11.80	2,894	26.49	10,649	13.89	30,138	8.04	3,938	17.27	34,076	8.57
4	11,820	3.82	57	0.48	11,877	3.70	2,813	4.28	-	-	2,813	3.67	14,633	3.90	57	0.25	14,690	3.69
5	14,289	4.62	-	-	14,289	4.45	394	0.60	289	2.65	683	0.89	14,683	3.92	289	1.27	14,972	3.76
มากกว่า 5	41,611	13.45	155	1.30	41,766	13.00	7,373	11.22	1,007	9.22	8,380	10.93	48,984	13.06	1,162	5.09	50,146	12.60

หมายเหตุ 3. พาหนะเดินทางในข้อ 4 รถส่วนตัวรวมถึงรถเช่าด้วย

6. ร้อยละของนักท่องเที่ยวตามระยะเวลาพำนัก และวัตถุประสงค์ของการเดินทาง (จังหวัดตาก)

วัตถุประสงค์หลัก ของการเดินทาง	นักท่องเที่ยวไทย ระยะเวลาพำนัก (วัน)									เฉลี่ย (วัน)	นักท่องเที่ยวต่างประเทศ ระยะเวลาพำนัก (วัน)								เฉลี่ย (วัน)	เฉลี่ยรวม (วัน)
	1	2	3	4	5	6	7	> 7	1		2	3	4	5	6	7	> 7			
1. ท่องเที่ยว /พักผ่อน	64.00	51.02	40.82	38.89	25.00	-	12.50	36.36	1.64	70.59	90.00	81.82	100.0	57.13	75.00	40.00	83.33	2.73	1.68	
2. ธุรกิจ	14.55	29.59	26.53	27.77	37.50	-	75.00	18.18	2.27	14.71	2.50	9.09	-	14.29	25.00	20.00	16.67	2.66	2.28	
3. ปฏิบัติราชการ	8.36	14.80	14.29	5.56	12.50	-	12.50	36.36	2.14	2.94	2.50	-	-	-	-	-	-	0.98	2.10	
4. ประชุม/สัมมนา	5.46	1.02	4.08	5.56	25.00	-	-	9.10	2.44	2.94	-	-	-	14.29	-	20.00	-	0.67	2.37	
5. ทักษะศึกษา	6.18	2.55	4.08	-	-	-	-	-	1.36	8.82	5.00	-	-	-	-	20.00	-	3.15	1.43	
6. อื่น ๆ	1.45	1.02	10.20	22.22	-	-	-	-	2.31	-	-	9.09	-	14.29	-	-	-	1.89	2.29	
รวม	100	100	100	100	100	100	100	100	1.88	100	100	100	100	100	100	100	100	2.88	1.92	

7. ร้อยละของนักท่องเที่ยวตามระยะเวลาพำนัก

นักท่องเที่ยว	ระยะเวลาพำนัก (วัน)								รวม	เฉลี่ย (วัน)
	1	2	3	4	5	6	7	> 7		
ไทย	48.67	34.69	8.67	3.18	1.42	-	1.42	1.95	100	1.88
ต่างประเทศ	29.31	34.48	9.48	7.76	6.04	3.45	4.31	5.17	100	2.88
									เฉลี่ยรวม	1.92

8. ค่าใช้จ่ายเฉลี่ยต่อคนต่อวัน (จังหวัดตาก)

รายการข้อมูล	นักท่องเที่ยว			นักศึกษاجر			ผู้มาเยี่ยมเยือน		
	ไทย	ต่างประเทศ	รวม	ไทย	ต่างประเทศ	รวม	ไทย	ต่างประเทศ	รวม
ค่าใช้จ่ายเฉลี่ย	1,179.34	781.54	1,164.62	1,101.03	775.98	1,054.70	1,165.61	778.87	1,143.44
1. ค่าที่พัก	260.85	225.74	259.55	-	-	-	215.14	117.62	209.55
2. ค่าอาหารและ เครื่องดื่ม	185.90	164.54	185.11	157.67	186.74	161.81	180.95	175.17	180.62
3. ค่าบริการเดิน ทางท่องเที่ยว ภายในจังหวัด	79.70	115.54	81.03	40.77	33.39	39.72	72.88	76.19	73.07
4. ค่าซื้อสินค้า ของที่ระลึก	426.08	222.48	418.55	731.93	450.53	691.82	479.67	331.71	471.19
5. ค่าใช้จ่ายบันเทิง	106.32	26.33	103.36	50.99	41.37	49.62	96.62	33.53	93.00
6. อื่น ๆ	120.49	26.91	117.03	119.67	63.95	111.73	120.35	44.65	116.01

รายละเอียดประมวลผลข้อมูล

ของ

จังหวัดเชียงใหม่

ตารางที่ 9.1 จำนวนผู้มาเยี่ยมเยือน จังหวัดเชียงใหม่ จำนวนตามลักษณะการเดินทาง ปี 2537

ลักษณะการเดินทาง	นักท่องเที่ยว						นักทัศนาจร						ผู้มาเยี่ยมเยือน					
	ไทย	ร้อยละ	ต่างประเทศ	ร้อยละ	รวม	ร้อยละ	ไทย	ร้อยละ	ต่างประเทศ	ร้อยละ	รวม	ร้อยละ	ไทย	ร้อยละ	ต่างประเทศ	ร้อยละ	รวม	ร้อยละ
เดินทางมาเอง	1,207,808	91.42	600,150	69.37	1,807,958	82.69	143,893	85.24	14,299	68.57	158,192	83.41	1,351,701	90.72	614,449	69.35	1,966,150	82.75
มากับบริษัทนำเที่ยว	113,356	8.58	264,994	30.63	378,350	17.30	24,914	14.76	6,554	31.43	31,468	16.59	138,270	9.28	271,548	30.65	409,818	17.25
รวม	1,321,164	100	865,144	100	2,186,308	100	168,807	100	20,853	100	189,660	100	1,489,971	100	885,997	100	2,375,968	100

ตารางที่ 10.1 จำนวนผู้มาเยี่ยมเยือน จังหวัดเชียงใหม่ จำนวนตามพาหนะเดินทาง ปี 2537

พาหนะเดินทาง	นักท่องเที่ยว						นักศึกษาร						ผู้มาเยี่ยมเยือน					
	ไทย	ร้อยละ	ต่างประเทศ	ร้อยละ	รวม	ร้อยละ	ไทย	ร้อยละ	ต่างประเทศ	ร้อยละ	รวม	ร้อยละ	ไทย	ร้อยละ	ต่างประเทศ	ร้อยละ	รวม	ร้อยละ
1. เครื่องบิน	130,018	9.84	312,695	36.14	442,713	20.25	20,951	12.41	4,797	23.00	25,748	13.57	150,969	10.13	317,492	35.84	468,461	19.72
2. รถไฟ	155,320	11.76	103,142	11.92	258,462	11.82	16,316	9.67	1,644	7.88	17,960	9.47	171,636	11.52	104,786	11.83	276,422	11.63
3. รถโดยสาร	395,901	29.97	105,280	12.17	501,181	22.92	58,425	34.61	10,972	52.62	69,397	36.59	454,326	30.49	116,252	13.12	570,578	24.02
4. รถส่วนตัว	443,796	33.59	69,302	8.01	513,098	23.47	62,418	36.98	2,413	11.57	64,831	34.18	506,214	33.98	71,715	8.09	577,929	24.32
5. รถนำเที่ยว	158,105	11.97	244,115	28.22	402,220	18.40	8,380	4.96	715	3.43	9,095	4.80	166,485	11.17	244,830	27.63	411,315	17.31
6. อื่น ๆ	38,024	2.88	30,610	3.54	68,634	3.14	2,317	1.37	312	1.50	2,629	1.39	40,341	2.71	30,922	3.49	71,263	3.00
รวม	1,321,164	100	865,144	100	2,186,308	100	168,807	100	20,853	100	189,660	100	1,489,971	100	885,997	100	2,375,968	100

หมายเหตุ รถส่วนตัวในข้อ 4 รวมถึงรถเช่าด้วย

ตารางที่ 11.1 จำนวนนักท่องเที่ยว จังหวัดเชียงใหม่ จำแนกตามสถานที่พัก ปี 2537

สถานที่พัก	นักท่องเที่ยว					
	ชาวไทย	ร้อยละ	ชาวต่างประเทศ	ร้อยละ	รวม	ร้อยละ
1. โรงแรม	478,495	36.22	607,444	70.21	1,085,939	49.67
2. เกสต์เฮาส์	51,600	3.90	148,981	17.22	200,581	9.18
3. บังกาโล/รีสอร์ท	58,397	4.42	34,491	3.99	92,888	4.25
4. บ้านญาติ/เพื่อน	536,305	40.59	43,678	5.05	579,983	26.53
5. ที่พักในอุทยานแห่งชาติ	38,175	2.89	7,139	0.83	45,314	2.07
6. บ้านรับรองของทางราชการหรือเอกชน	54,007	4.09	4,877	0.56	58,884	2.69
7. อื่น ๆ	104,185	7.89	18,534	2.14	122,719	5.61
รวม	1,321,164	100	865,144	100	2,186,308	100

ตารางที่ 12.1 จำนวนผู้มาเยี่ยมเยือน จังหวัดเชียงใหม่ จำนวนตามวัตถุประสงค์ของการเดินทาง ปี 2537

วัตถุประสงค์หลัก ของการเดินทาง	นักท่องเที่ยว						นักทัศนาจร						ผู้มาเยี่ยมเยือน					
	ไทย	ร้อยละ	ต่างประเทศ	ร้อยละ	รวม	ร้อยละ	ไทย	ร้อยละ	ต่างประเทศ	ร้อยละ	รวม	ร้อยละ	ไทย	ร้อยละ	ต่างประเทศ	ร้อยละ	รวม	ร้อยละ
1. ท่องเที่ยว /พักผ่อน	753,592	57.04	738,920	85.41	1,492,512	68.27	97,486	57.75	18,914	90.70	116,400	61.37	851,078	57.12	757,834	85.53	1,608,912	67.72
2. ธุรกิจ	213,236	16.14	51,476	5.95	264,712	12.11	35,686	21.14	-	-	35,686	18.82	248,922	16.71	51,476	5.81	300,398	12.64
3. ปฏิบัติราชการ	84,158	6.37	2,941	0.34	87,099	3.98	8,676	5.14	486	2.33	9,162	4.83	92,834	6.23	3,427	0.39	96,261	4.05
4. ประชุม/สัมมนา	122,472	9.27	10,641	1.23	133,113	6.09	3,866	2.29	-	-	3,866	2.04	126,338	8.48	10,641	1.20	136,979	5.77
5. ทัศนศึกษา	28,405	2.15	38,845	4.49	67,250	3.07	3,849	2.28	1,453	6.97	5,302	2.80	32,254	2.16	40,298	4.55	72,552	3.05
6. อื่น ๆ	119,301	9.03	22,321	2.58	141,622	6.48	19,244	11.40	-	-	19,244	10.14	138,545	9.30	22,321	2.52	160,866	6.77
รวม	1,321,164	100	865,144	100	2,186,308	100	168,807	100	20,853	100	189,660	100	1,489,971	100	885,997	100	2,375,968	100

ตารางที่ 13.1 จำนวนผู้มาเยี่ยมเยือนชาวไทยของ จังหวัดเชียงใหม่ จำนวนตามถิ่นที่อยู่ ปี 2537

ถิ่นที่อยู่ของผู้มาเยี่ยมเยือน	นักท่องเที่ยว		นักทัศนาจร		ผู้มาเยี่ยมเยือน	
	จำนวน	ร้อยละ	จำนวน	ร้อยละ	จำนวน	ร้อยละ
1. กรุงเทพมหานคร	581,840	44.04	44,379	26.29	626,219	42.03
2. ภาคกลาง	61,302	4.64	3,866	2.29	65,168	4.37
3. ภาคตะวันตก	62,359	4.72	962	0.57	63,321	4.25
4. ภาคตะวันออก	73,325	5.55	2,887	1.71	76,212	5.12
5. ภาคเหนือ	391,593	29.64	107,074	63.43	498,667	33.47
6. ภาคใต้	64,473	4.88	4,828	2.86	69,301	4.65
7. ภาคตะวันออกเฉียงเหนือ	86,272	6.53	4,811	2.85	91,083	6.11
รวม	1,321,164	100	168,807	100	1,489,971	100

ตารางที่ 14.1 จำนวนผู้มาเยี่ยมเยือนชาวต่างประเทศของ จังหวัดเชียงใหม่ จำนวนตามถิ่นที่อยู่ ปี 2537

ถิ่นที่อยู่ของผู้มาเยี่ยมเยือน	นักท่องเที่ยว		นักศึกษاجر		ผู้มาเยี่ยมเยือน	
	จำนวน	ร้อยละ	จำนวน	ร้อยละ	จำนวน	ร้อยละ
1. อเมริกา	154,342	17.84	4,364	20.93	158,706	17.91
2. ยุโรป	515,626	59.60	12,608	60.46	528,234	59.62
3. ออสเตรเลีย	87,380	10.10	486	2.33	87,866	9.92
4. เอเชีย	68,000	7.86	3,395	16.28	71,395	8.06
5. ตะวันออกกลาง	29,155	3.37	-	-	29,155	3.29
6. แอฟริกา	10,641	1.23	-	-	10,641	1.20
รวม	865,144	100	20,853	100	885,997	100

ตารางที่ 15.1 จำนวนผู้มาเยี่ยมเยือน จังหวัดเชียงใหม่ จำนวนตามอาชีพ ปี 2537

อาชีพ	นักท่องเที่ยว						นักศึกษานานาชาติ						ผู้มาเยี่ยมเยือน					
	ไทย	ร้อยละ	ต่างประเทศ	ร้อยละ	รวม	ร้อยละ	ไทย	ร้อยละ	ต่างประเทศ	ร้อยละ	รวม	ร้อยละ	ไทย	ร้อยละ	ต่างประเทศ	ร้อยละ	รวม	ร้อยละ
1. ข้าราชการ/พนักงานรัฐวิสาหกิจ	369,662	27.98	146,642	16.95	516,304	23.62	42,438	25.14	1,939	9.30	44,377	23.40	412,100	27.66	148,581	16.77	560,681	23.60
2. นักศึกษา	201,213	15.23	144,652	16.72	345,865	15.82	23,143	13.71	6,304	30.23	29,447	15.53	224,356	15.06	150,956	17.04	375,312	15.79
3. ประกอบกิจการส่วนตัว	306,246	23.18	98,107	11.34	404,353	18.50	45,342	26.86	3,395	16.28	48,737	25.70	351,588	23.60	101,502	11.45	453,090	19.07
4. ตัวแทนขายสินค้า	36,068	2.73	35,904	4.15	71,972	3.29	1,924	1.14	486	2.33	2,410	1.27	37,992	2.55	36,390	4.11	74,382	3.13
5. แม่บ้าน	59,056	4.47	29,155	3.37	88,211	4.03	6,752	4.00	970	4.65	7,722	4.07	65,808	4.41	30,125	3.40	95,933	4.04
6. พนักงาน/ลูกจ้าง	264,629	20.03	162,128	18.74	426,757	19.52	36,648	21.71	4,364	20.93	41,012	21.62	301,277	20.22	166,492	18.79	467,769	19.69
7. เกษตรกร	20,742	1.57	15,573	1.80	36,315	1.66	3,866	2.29	-	-	3,866	2.04	24,608	1.65	15,573	1.76	40,181	1.69
8. อื่น ๆ	63,548	4.81	232,983	26.93	296,531	13.56	8,694	5.15	3,395	16.28	12,089	6.37	72,242	4.85	236,378	26.68	308,620	12.99
รวม	1,321,164	100	865,144	100	2,186,308	100	168,807	100	20,853	100	189,660	100	1,489,971	100	885,997	100	2,375,968	100

ตารางที่ 16.1 จำนวนผู้เยี่ยมชมเยือน จังหวัดเชียงใหม่ จำนวนตามอายุ ปี 2537

อายุ (ปี)	นักท่องเที่ยว						นักศึกษاجر						ผู้มาเยี่ยมเยือน					
	ไทย	ร้อยละ	ต่างประเทศ	ร้อยละ	รวม	ร้อยละ	ไทย	ร้อยละ	ต่างประเทศ	ร้อยละ	รวม	ร้อยละ	ไทย	ร้อยละ	ต่างประเทศ	ร้อยละ	รวม	ร้อยละ
1. ต่ำกว่า 15 ปี	6,606	0.50	952	0.11	7,558	0.34	2,887	1.71	-	-	2,887	1.52	9,493	0.64	952	0.11	10,445	0.44
2. 15 - 24	300,697	22.76	170,866	19.75	471,563	21.57	52,094	30.86	5,820	27.91	57,914	30.54	352,791	23.68	176,686	19.94	529,477	22.28
3. 25 - 34	463,729	35.10	388,363	44.89	852,092	38.97	45,341	26.86	9,698	46.51	55,039	29.02	509,070	34.17	398,061	44.93	907,131	38.18
4. 35 - 44	314,965	23.84	143,700	16.61	458,665	20.98	38,589	22.86	2,425	11.63	41,014	21.63	353,554	23.73	146,125	16.49	499,679	21.03
5. 45 - 54	157,483	11.92	98,107	11.34	255,590	11.69	19,295	11.43	970	4.65	20,265	10.68	176,778	11.86	99,077	11.18	275,855	11.61
6. 55 - 64	59,056	4.47	51,476	5.95	110,532	5.06	7,714	4.57	970	4.65	8,684	4.58	66,770	4.48	52,446	5.92	119,216	5.02
7. มากกว่า 64	18,628	1.41	11,680	1.35	30,308	1.39	2,887	1.71	970	4.65	3,857	2.03	21,515	1.44	12,650	1.43	34,165	1.44
รวม	1,321,164	100	865,144	100	2,186,308	100	168,807	100	20,853	100	189,660	100	1,489,971	100	885,997	100	2,375,968	100

ตารางที่ 17.1 จำนวนผู้มาเยี่ยมเยือน จังหวัดเชียงใหม่ จำนวนตามเพศ ปี 2537

เพศ	นักท่องเที่ยว						นักศึกษاجر						ผู้มาเยี่ยมเยือน					
	ไทย	ร้อยละ	ต่างประเทศ	ร้อยละ	รวม	ร้อยละ	ไทย	ร้อยละ	ต่างประเทศ	ร้อยละ	รวม	ร้อยละ	ไทย	ร้อยละ	ต่างประเทศ	ร้อยละ	รวม	ร้อยละ
ชาย	764,425	57.86	529,209	61.17	1,293,634	59.17	94,532	56.00	12,124	58.14	106,656	56.24	858,957	57.65	541,333	61.10	1,400,290	58.94
หญิง	556,739	42.14	335,935	38.83	892,674	40.83	74,275	44.00	8,729	41.86	83,004	43.76	631,014	42.35	344,644	38.90	975,678	41.06
รวม	1,321,164	100	865,144	100	2,186,308	100	168,807	100	20,853	100	189,660	100	1,489,971	100	885,997	100	2,375,968	100

ตารางที่ 18.1 จำนวนผู้เยี่ยมเยือน จังหวัดเชียงใหม่ จำแนกตามสถานที่พัก และพาหนะการเดินทาง ปี 2537

พาหนะเดินทาง	ประเภทที่พัก							นักท่องเที่ยว	นักศึกษานานาชาติ	ผู้มาเยี่ยมเยือน
	โรงแรม	เกสต์เฮาส์	บังกาโล/รีสอร์ท	บ้านญาติ/เพื่อน	ที่พักในอุทยานฯ	บ้านพักรับรอง	อื่น ๆ			
เครื่องบิน - ไทย	81,738	5,859	9,163	28,327	-	2,614	2,317	130,018	20,951	150,969
- ต่างประเทศ	274,011	14,702	12,825	5,513	1,155	383	4,106	312,695	4,797	317,492
รวม	285,749	20,561	21,988	33,840	1,155	2,997	6,423	442,713	25,748	468,461
รถไฟ - ไทย	29,418	2,931	3,087	80,790	11,633	8,098	19,363	155,320	16,316	171,636
- ต่างประเทศ	66,226	25,699	3,658	4,352	2,626	411	170	103,142	1,644	104,786
รวม	65,644	28,630	6,745	85,142	14,259	8,509	19,533	258,462	17,960	276,422
รถโดยสาร - ไทย	102,076	3,265	4,100	216,423	16,362	24,689	28,986	395,901	58,425	454,326
- ต่างประเทศ	38,237	33,880	7,620	14,449	2,203	194	8,697	105,280	10,972	116,252
รวม	140,313	37,145	11,720	230,872	18,565	24,883	37,683	501,181	69,397	570,578
รถส่วนตัว - ไทย	172,625	17,906	24,190	180,840	7,237	15,341	25,657	443,796	62,418	506,214
- ต่างประเทศ	27,631	21,247	5,072	8,430	997	2,726	3,199	69,302	2,413	71,715
รวม	300,256	39,153	29,262	189,270	8,234	18,067	28,856	513,098	64,831	577,929
รถนำเที่ยว - ไทย	84,403	8,457	17,857	19,581	2,943	1,174	23,690	158,105	8,380	166,485
- ต่างประเทศ	182,200	44,261	5,316	10,067	-	547	1,724	244,115	715	244,830
รวม	266,603	52,718	23,173	29,648	2,943	1,721	25,414	402,220	9,095	411,315
อื่น ๆ - ไทย	8,235	13,182	-	10,344	-	2,091	4,172	38,024	2,317	40,341
- ต่างประเทศ	19,139	9,192	-	867	158	616	638	30,610	312	30,922
รวม	27,374	22,374	-	11,211	158	2,707	4,810	68,634	2,629	71,263
รวม - ไทย	478,495	51,600	58,397	536,305	38,175	54,007	104,185	1,321,164	168,807	1,489,971
- ต่างประเทศ	607,444	148,981	34,491	43,678	7,139	4,877	18,534	865,144	20,853	885,997
รวมทั้งหมด	1,085,939	200,581	92,888	579,983	45,314	58,884	122,719	2,186,308	189,660	2,375,968

ตารางที่ 19.1 ร้อยละของนักท่องเที่ยว จังหวัดเชียงใหม่ จำแนกตามระยะเวลาพักค้าง ปี 2537

นักท่องเที่ยว	ระยะเวลาพักค้าง (วัน)								รวม	เฉลี่ย (วัน)
	1	2	3	4	5	6	7	> 7		
ไทย	19.37	34.11	21.85	9.11	7.20	2.57	3.39	2.40	100	2.98
ต่างประเทศ	14.48	34.34	22.45	13.13	6.51	4.27	2.58	2.24	100	3.52
									เฉลี่ยรวม	3.19

ตารางที่ 20.1 ร้อยละของนักท่องเที่ยว จังหวัดเชียงใหม่ จำนวนตามระยะเวลาพำนัก และวัตถุประสงค์ของการเดินทาง ปี 2537

วัตถุประสงค์หลัก ของการเดินทาง	นักท่องเที่ยวไทย ระยะเวลาพำนัก (วัน)								เฉลี่ย (วัน)	นักท่องเที่ยวต่างประเทศ ระยะเวลาพำนัก (วัน)								เฉลี่ย (วัน)	เฉลี่ยรวม (วัน)
	1	2	3	4	5	6	7	> 7		1	2	3	4	5	6	7	> 7		
1. ท่องเที่ยว /พักผ่อน	59.83	62.63	59.47	51.82	49.42	29.03	43.90	24.14	2.71	83.72	91.17	79.50	87.18	82.76	92.11	78.26	60.00	3.39	2.98
2. ธุรกิจ	16.24	16.02	14.02	15.45	21.84	12.90	17.07	24.14	3.02	11.63	3.92	4.00	6.84	10.35	5.26	4.35	5.00	3.27	3.12
3. ปฏิบัติราชการ	5.98	5.10	5.30	11.82	3.45	19.36	12.20	3.45	3.40	-	0.33	0.50	0.85	-	-	-	-	1.35	2.59
4. ประชุม/สัมมนา	8.97	7.04	9.09	10.91	8.05	16.13	17.07	24.14	3.21	2.33	-	3.50	-	1.72	-	-	-	3.36	3.27
5. พักศึกษา	1.71	3.16	2.27	-	2.30	-	-	3.45	3.13	0.77	2.29	8.00	5.13	-	2.63	13.04	30.00	5.02	3.88
6. อื่น ๆ	7.27	6.07	9.85	10.00	14.94	22.58	9.76	20.68	3.55	1.55	2.29	4.50	-	5.17	-	4.35	5.00	5.09	4.16
รวม	100	100	100	100	100	100	100	100	2.98	100	100	100	100	100	100	100	100	3.52	3.19

ตารางที่ 21.1 จำนวนผู้มาเยี่ยมเยือน จังหวัดเชียงใหม่ จำนวนตามจำนวนครั้งที่เดินทางมา ในรอบ 1 ปี ปี 2537

จำนวนครั้ง ของการเดินทาง	นักท่องเที่ยว						นักศึกษاجر						ผู้มาเยี่ยมเยือน					
	ไทย	ร้อยละ	ต่างประเทศ	ร้อยละ	รวม	ร้อยละ	ไทย	ร้อยละ	ต่างประเทศ	ร้อยละ	รวม	ร้อยละ	ไทย	ร้อยละ	ต่างประเทศ	ร้อยละ	รวม	ร้อยละ
1	555,814	42.07	735,892	85.06	1,291,706	59.08	47,875	28.36	17,648	84.63	65,523	34.55	603,689	40.52	753,540	85.05	1,357,229	57.12
2	239,923	18.16	82,967	9.59	322,890	14.77	38,262	22.67	1,310	6.28	39,572	20.87	278,185	18.67	84,277	9.51	362,462	15.25
3	126,303	9.56	17,216	1.99	143,519	6.56	17,262	10.22	-	-	17,262	9.10	143,565	9.63	17,216	1.94	160,781	6.77
4	95,520	7.23	7,440	0.86	102,960	4.71	10,332	6.12	-	-	10,332	5.45	105,852	7.10	7,440	0.84	113,292	4.77
5	78,345	5.93	7,094	0.82	85,439	3.91	11,730	6.95	-	-	11,730	6.18	90,075	6.05	7,094	0.80	97,169	4.09
มากกว่า 5	225,259	17.05	14,535	1.68	239,793	10.97	43,346	25.68	1,895	9.09	45,241	23.85	268,605	18.03	16,430	1.86	285,035	12.00
รวม	1,321,164	100	865,144	100	2,186,308	100	168,807	100	20,853	100	189,660	100	1,489,971	100	885,997	100	2,375,968	100
จำนวนครั้งเฉลี่ย/ปี	2.68	-	1.28	-	2.13	-	3.18	-	1.50	-	3.00	-	2.74	-	1.29	-	2.20	-

ตารางที่ 22.1 ค่าใช้จ่ายเฉลี่ยต่อคนต่อวันของนักศึกษาเยี่ยมเยือน จังหวัดเชียงใหม่ จำนวนตามหมวดค่าใช้จ่ายต่าง ๆ ปี 2537

หน่วย : บาท

หมวดค่าใช้จ่าย	นักท่องเที่ยว			นักศึกษานางร			ผู้มาเยี่ยมเยือน		
	ไทย	ต่างประเทศ	รวม	ไทย	ต่างประเทศ	รวม	ไทย	ต่างประเทศ	รวม
1. ค่าที่พัก	426.51	479.34	447.42	-	-	-	378.19	468.06	411.70
2. ค่าอาหารและ เครื่องดื่ม	260.63	322.58	285.14	186.55	227.77	191.08	252.24	320.35	277.64
3. ค่าบริการเดิน ทางท่องเที่ยว ภายในจังหวัด	174.84	277.73	215.55	110.22	198.93	119.97	167.52	275.86	207.92
4. ค่าซื้อสินค้า ของที่ระลึก	790.39	861.11	818.37	507.77	717.72	533.19	758.37	857.74	795.43
5. ค่าใช้จ่ายบันเทิง	234.71	157.71	204.24	67.00	130.55	73.99	215.71	157.07	193.84
6. อื่น ๆ	178.14	86.35	141.82	149.87	74.77	141.61	174.94	86.08	141.80
ค่าใช้จ่ายเฉลี่ย /คน/วัน	2,065.22	2,184.82	2,112.54	1,021.41	1,349.74	1,059.84	1,946.97	2,165.16	2,028.33

ตารางที่ 23.1 ค่าใช้จ่ายเฉลี่ยต่อคนต่อวันของผู้มาเยี่ยมเยือน จังหวัดเชียงใหม่ จำแนกตามพาหนะเดินทาง ปี 2537

หน่วย : บาท

พาหนะเดินทาง	นักท่องเที่ยว			นักศึกษاجر			ผู้มาเยี่ยมเยือน		
	ไทย	ต่างประเทศ	รวม	ไทย	ต่างประเทศ	รวม	ไทย	ต่างประเทศ	รวม
1. เครื่องบิน	2,489.94	2,320.77	2,430.34	887.89	1,413.08	996.19	2,317.69	2,271.38	2,301.98
2. รถไฟ	1,637.59	1,363.95	1,541.19	679.55	420.00	626.03	1,534.58	1,312.59	1,459.28
3. รถโดยสาร	1,363.84	1,211.98	1,310.34	797.92	1,101.75	860.57	1,302.99	1,205.98	1,270.09
4. รถส่วนตัว	1,816.89	2,005.98	1,883.50	1,054.50	841.71	1,010.62	1,734.92	1,942.63	1,805.38
5. รถมอเตอร์ไซด์	2,302.68	2,220.98	2,273.90	576.67	2,425.00	957.82	2,117.10	2,232.08	2,156.10
6. อื่น ๆ	1,056.14	1,140.16	1,085.74	360.00	200.00	327.01	981.29	1,089.00	1,017.83
ค่าใช้จ่ายเฉลี่ย /คน/วัน	2,065.22	2,184.82	2,112.54	1,021.41	1,349.74	1,059.84	1,946.97	2,165.16	2,028.33

ตารางที่ 24.1 ค่าใช้จ่ายเฉลี่ยต่อคนต่อวันของผู้มาเยี่ยมเยือน จังหวัดเชียงใหม่ จำนวนตามวัตถุประสงค์ของการเดินทาง ปี 2537

หน่วย : บาท

วัตถุประสงค์หลัก ของการเดินทาง	นักท่องเที่ยว			นักศึกษاجر			ผู้มาเยี่ยมเยือน		
	ไทย	ต่างประเทศ	รวม	ไทย	ต่างประเทศ	รวม	ไทย	ต่างประเทศ	รวม
1. ท่องเที่ยว /พักผ่อน	1,952.40	1,854.82	1,918.02	1,008.93	1,200.13	1,048.36	1,850.96	1,819.20	1,840.18
2. ธุรกิจ	1,941.15	1,774.71	1,882.52	967.73	-	768.17	1,836.49	1,678.15	1,782.78
3. ปฏิบัติราชการ	1,542.57	3,970.00	2,397.72	382.22	40.00	311.65	1,417.81	3,756.16	2,211.01
4. ประชุม/สัมมนา	1,567.23	2,119.46	1,761.77	1,350.00	-	1,071.61	1,543.87	2,004.14	1,700.00
5. ทัศนศึกษา	1,526.12	1,505.08	1,518.71	1,100.00	666.67	1,010.64	1,480.30	1,459.46	1,473.23
6. อื่น ๆ	1,028.06	1,131.52	1,064.51	378.50	-	300.45	958.22	1,069.95	996.12
ค่าใช้จ่ายเฉลี่ย /คน/วัน	2,065.22	2,184.82	2,112.54	1,021.41	1,349.74	1,059.84	1,946.97	2,165.16	2,028.33

ตารางที่ 25.1 ค่าใช้จ่ายเฉลี่ยต่อวันของผู้มาเยี่ยมเยือน จังหวัดเชียงใหม่ จำนวนตามอาชีพ ปี 2537

หน่วย : บาท

อาชีพ	นักท่องเที่ยว			นักทัศนาจร			ผู้มาเยี่ยมเยือน		
	ไทย	ต่างประเทศ	รวม	ไทย	ต่างประเทศ	รวม	ไทย	ต่างประเทศ	รวม
1. ข้าราชการ/พนักงานรัฐวิสาหกิจ	1,841.64	1,900.99	1,862.55	730.68	1,032.50	792.92	1,722.19	1,853.73	1,766.81
2. นักศึกษา	1,170.51	999.70	1,110.34	784.38	419.23	709.08	1,128.99	968.12	1,074.42
3. ประกอบกิจการส่วนตัว	2,089.31	2,554.65	2,253.24	1,083.23	1,278.57	1,123.51	1,981.14	2,485.22	2,152.13
4. ตัวแทนขายสินค้า	1,735.85	1,953.78	1,812.62	640.00	200.00	549.27	1,618.02	1,858.35	1,699.55
5. แม่บ้าน	1,720.26	2,591.60	2,027.22	575.00	3,350.00	1,147.24	1,597.12	2,632.87	1,948.46
6. พนักงาน/ลูกจ้าง	1,979.49	1,890.43	1,948.12	988.68	1,590.00	1,112.68	1,872.96	1,874.08	1,873.34
7. เกษตรกร	1,191.32	1,593.44	1,332.98	450.00	-	357.20	1,111.61	1,506.74	1,245.64
8. อื่น ๆ	1,639.07	1,843.97	1,711.25	1,336.67	1,300.71	1,329.25	1,606.56	1,814.41	1,677.06
ค่าใช้จ่ายเฉลี่ย/คน/วัน	2,065.22	2,184.82	2,112.54	1,021.41	1,349.74	1,059.84	1,946.97	2,165.16	2,028.33

ตารางที่ 26.1 ระยะเวลาของทัศนศึกษาในสถานท่องเที่ยวของผู้เยี่ยมชม เชียงใหม่ ปี 2537

สถานที่	จำนวน	ระยะเวลา
ดอยสุเทพ	1,173	25.41
ไนท์บาซาร์	652	14.12
รีสอร์ทต่าง ๆ	168	3.64
Treking	84	1.82
ปางช้าง	165	3.57
ตัวเมือง	181	3.92
น้ำตก	296	6.41
คanyonทนที	236	5.11
มหาวิทยาลัยเชียงใหม่	25	0.64
หมู่บ้านชาวเขา	57	1.23
สันกำแพง	354	7.67
วัดต่าง ๆ	355	7.69
แม่ริมรีสอร์ท	157	3.40
ถ้ำเชียงดาว	52	1.13
อ่างขวาง	14	0.30
บ้านถวาย	32	0.69
ศูนย์การค้า	196	4.25
อื่น ๆ	420	9.10
รวม	4,617	100

รายละเอียดประมวลผลข้อมูล

ของ

จังหวัดเชียงราย

ตารางที่ 9.2 จำนวนผู้มาเยี่ยมชม เชียงใหม่ เชียงราย จำนวนตามลักษณะการเดินทาง ปี 2537

ลักษณะการเดินทาง	นักท่องเที่ยว						นักศึกษاجر						ผู้มาเยี่ยมชม					
	ไทย	ร้อยละ	ต่างประเทศ	ร้อยละ	รวม	ร้อยละ	ไทย	ร้อยละ	ต่างประเทศ	ร้อยละ	รวม	ร้อยละ	ไทย	ร้อยละ	ต่างประเทศ	ร้อยละ	รวม	ร้อยละ
เดินทางมาเอง	489,610	91.54	143,931	69.37	633,541	85.35	39,883	85.99	4,985	36.53	44,868	74.75	529,493	91.10	148,916	67.35	678,409	84.55
มากับบริษัทนำเที่ยว	45,243	8.46	63,538	30.63	108,781	14.65	6,498	14.01	8,662	63.47	15,160	25.25	51,741	8.90	72,200	32.65	123,941	15.45
รวม	534,853	100	207,469	100	742,322	100	46,381	100	13,647	100	60,028	100	581,234	100	221,116	100	802,350	100

ตารางที่ 10.2 จำนวนผู้มาเยี่ยมเยือน จังหวัดเชียงราย จำนวนคนตามพาหนะเคื่องต่าง ปี 2537

พาหนะเคื่องต่าง	นักท่องเที่ยว						นักศึกษาร						ผู้มาเยี่ยมเยือน						
	ไทย	ร้อยละ	ต่างประเทศ	ร้อยละ	รวม	ร้อยละ	ไทย	ร้อยละ	ต่างประเทศ	ร้อยละ	รวม	ร้อยละ	ไทย	ร้อยละ	ต่างประเทศ	ร้อยละ	รวม	ร้อยละ	
1. เครื่องบิน	91,425	17.09	42,130	20.31	133,555	17.99	3,873	8.35	1,518	11.12	5,391	8.98	95,298	16.40	43,648	19.74	138,946	17.32	
2. รถไฟ	-	-	-	-	-	-	-	-	-	-	-	-	-	-	-	-	-	-	-
3. รถโดยสาร	283,940	53.09	70,423	33.94	354,363	47.74	16,062	34.63	6,830	50.05	22,892	38.14	300,002	51.61	77,253	34.94	377,255	47.02	
4. รถส่วนตัว	124,671	23.31	24,377	11.75	149,048	20.08	20,820	44.89	1,097	8.04	21,917	36.51	145,491	25.03	25,474	11.52	170,965	21.31	
5. รถนำเที่ยว	23,176	4.33	49,176	23.70	72,352	9.74	3,460	7.46	2,971	21.77	6,431	10.71	26,636	4.58	52,147	23.58	78,783	9.82	
6. อื่น ๆ	11,641	2.18	21,363	10.30	33,004	4.45	2,166	4.67	1,231	9.02	3,397	5.66	13,807	2.38	22,594	10.22	36,401	4.53	
รวม	534,853	100	207,469	100	742,322	100	46,381	100	13,647	100	60,028	100	581,234	100	221,116	100	802,350	100	

หมายเหตุ รถส่วนตัวในข้อ 4 รวมถึงรถเช่าด้วย

ตารางที่ 11.2 จำนวนนักท่องเที่ยว จังหวัดเชียงราย จำแนกตามสถานที่พัก ปี 2537

สถานที่พัก	นักท่องเที่ยว					
	ชาวไทย	ร้อยละ	ชาวต่างประเทศ	ร้อยละ	รวม	ร้อยละ
1. โรงแรม	278,742	52.12	129,399	62.37	408,141	54.98
2. เกสต์เฮาส์	7,469	1.40	45,572	21.97	53,041	7.15
3. บังกาโล/รีสอร์ท	22,649	4.23	5,077	2.45	27,726	3.74
4. บ้านญาติ/เพื่อน	186,828	34.93	19,633	9.46	206,461	27.81
5. ที่พักในอุทยานแห่งชาติ	2,323	0.43	-	-	2,323	0.31
6. บ้านรับรองของทางราชการหรือเอกชน	24,566	4.59	2,033	0.98	26,599	3.58
7. อื่น ๆ	12,276	2.30	5,755	2.77	18,031	2.43
รวม	534,853	100	207,469	100	742,322	100

ตารางที่ 12.2 จำนวนผู้มาเยี่ยมเยือน จังหวัดเชียงราย จำนวนตามวัตถุประสงค์ของการเดินทาง ปี 2537

วัตถุประสงค์หลัก ของการเดินทาง	นักท่องเที่ยว						นักทัศนาจร						ผู้มาเยี่ยมเยือน					
	ไทย	ร้อยละ	ต่างประเทศ	ร้อยละ	รวม	ร้อยละ	ไทย	ร้อยละ	ต่างประเทศ	ร้อยละ	รวม	ร้อยละ	ไทย	ร้อยละ	ต่างประเทศ	ร้อยละ	รวม	ร้อยละ
1. ท่องเที่ยว /พักผ่อน	194,152	36.30	122,697	59.14	316,849	42.68	21,943	47.31	8,271	60.61	30,214	50.33	216,095	37.18	130,968	59.23	347,063	43.26
2. ธุรกิจ	158,316	29.60	21,577	10.40	179,893	24.24	11,470	24.73	1,240	9.09	12,710	21.17	169,786	29.21	22,817	10.32	192,603	24.00
3. ปฏิบัติราชการ	41,184	7.70	1,224	0.59	42,408	5.71	2,992	6.45	-	-	2,992	4.99	44,176	7.60	1,224	0.55	45,400	5.66
4. ประชุม/สัมมนา	49,741	9.30	3,382	1.63	53,123	7.16	4,490	9.68	-	-	4,490	7.48	54,231	9.33	3,382	1.53	57,613	7.18
5. ทัศนศึกษา	61,508	11.50	57,656	27.79	119,164	16.05	1,994	4.30	3,722	27.27	5,716	9.52	63,502	10.93	61,378	27.76	124,880	15.56
6. อื่น ๆ	29,952	5.60	933	0.45	30,885	4.16	3,492	7.53	414	3.03	3,906	6.51	33,444	5.75	1,347	0.61	34,791	4.34
รวม	534,853	100	207,469	100	742,322	100	46,381	100	13,647	100	60,028	100	581,234	100	221,116	100	802,350	100

ตารางที่ 13.2 จำนวนผู้มาเยี่ยมเยือนชาวไทยของ จังหวัดเชียงราย จำนวนตามถิ่นที่อยู่ ปี 2537

ถิ่นที่อยู่ของผู้มาเยี่ยมเยือน	นักท่องเที่ยว		นักทัศนาจร		ผู้มาเยี่ยมเยือน	
	จำนวน	ร้อยละ	จำนวน	ร้อยละ	จำนวน	ร้อยละ
1. กรุงเทพมหานคร	121,947	22.80	4,490	9.68	126,437	21.76
2. ภาคกลาง	42,788	8.00	997	2.15	43,785	7.53
3. ภาคตะวันตก	25,673	4.80	1,994	4.30	27,667	4.76
4. ภาคตะวันออก	38,509	7.20	1,498	3.23	40,007	6.88
5. ภาคเหนือ	221,964	41.50	33,413	72.04	255,377	43.94
6. ภาคใต้	31,022	5.80	496	1.07	31,518	5.42
7. ภาคตะวันออกเฉียงเหนือ	52,950	9.90	3,493	7.53	56,443	9.71
รวม	534,853	100	46,381	100	581,234	100

ตารางที่ 14.2 จำนวนผู้มาเยี่ยมเยือนชาวต่างประเทศของ จังหวัดเชียงราย จำนวนตามถิ่นที่อยู่ ปี 2537

ถิ่นที่อยู่ของผู้มาเยี่ยมเยือน	นักท่องเที่ยว		นักทัศนอาจร		ผู้มาเยี่ยมเยือน	
	จำนวน	ร้อยละ	จำนวน	ร้อยละ	จำนวน	ร้อยละ
1. อเมริกา	28,361	13.67	827	6.06	29,188	13.20
2. ยุโรป	102,344	49.33	8,685	63.64	111,029	50.21
3. ออสเตรเลีย	20,042	9.66	2,895	21.21	22,937	10.37
4. เอเชีย	54,253	26.15	1,240	9.09	55,493	25.10
5. ตะวันออกกลาง	2,469	1.19	-	-	2,469	1.12
6. แอฟริกา	-	-	-	-	-	-
รวม	207,469	100	13,647	100	221,116	100

ตารางที่ 15.2 จำนวนผู้มาเยี่ยมเยือน จังหวัดเชียงราย จำนวนตามอาชีพ ปี 2537

อาชีพ	นักท่องเที่ยว						นักท่องเที่ยว						ผู้มาเยี่ยมเยือน					
	ไทย	ร้อยละ	ต่างประเทศ	ร้อยละ	รวม	ร้อยละ	ไทย	ร้อยละ	ต่างประเทศ	ร้อยละ	รวม	ร้อยละ	ไทย	ร้อยละ	ต่างประเทศ	ร้อยละ	รวม	ร้อยละ
1. ข้าราชการ/พนักงานรัฐวิสาหกิจ	137,457	25.70	30,518	14.71	167,975	22.63	8,979	19.36	3,308	24.24	12,287	20.47	146,436	25.19	33,826	15.30	180,262	22.47
2. นักศึกษา	61,508	11.50	36,992	17.83	98,500	13.27	5,983	12.90	3,308	24.24	9,291	15.48	67,491	11.61	40,300	18.23	107,791	13.44
3. ประกอบกิจการส่วนตัว	186,664	34.90	56,411	27.19	243,075	32.74	13,465	29.03	2,069	15.16	15,534	25.88	200,129	34.43	58,480	26.45	258,609	32.23
4. ตัวแทนขายสินค้า	36,370	6.80	17,573	8.47	53,943	7.27	2,495	5.38	827	6.06	3,322	5.53	38,865	6.69	18,400	8.32	57,265	7.14
5. แม่บ้าน	29,952	5.60	12,635	6.09	42,587	5.74	2,991	6.45	827	6.06	3,818	6.36	32,943	5.67	13,462	6.09	46,405	5.78
6. พนักงาน/ลูกจ้าง	65,787	12.30	35,768	17.24	101,555	13.68	4,986	10.75	1,654	12.12	6,640	11.06	70,773	12.18	37,422	16.92	108,195	13.48
7. เกษตรกร	4,279	0.80	622	0.30	4,901	0.66	5,487	11.83	-	-	5,487	9.14	9,766	1.68	622	0.28	10,388	1.29
8. อื่น ๆ	12,836	2.40	16,950	8.17	29,786	4.01	1,995	4.30	1,654	12.12	3,649	6.08	14,831	2.55	18,604	8.41	33,435	4.17
รวม	534,853	100	207,469	100	742,322	100	46,381	100	13,647	100	60,028	100	581,234	100	221,116	100	802,350	100

ตารางที่ 16.2 จำนวนผู้เข้าเยี่ยมชมเขื่อน จังหวัดเชียงใหม่ จำนวนตามอายุ ปี 2537

อายุ (ปี)	นักท่องเที่ยว						นักศึกษาร						ผู้มาเยี่ยมชมเขื่อน					
	ไทย	ร้อยละ	ต่างประเทศ	ร้อยละ	รวม	ร้อยละ	ไทย	ร้อยละ	ต่างประเทศ	ร้อยละ	รวม	ร้อยละ	ไทย	ร้อยละ	ต่างประเทศ	ร้อยละ	รวม	ร้อยละ
1. ต่ำกว่า 15 ปี	535	0.10	-	-	535	0.07	-	-	-	-	-	-	535	0.09	-	-	535	0.07
2. 15 - 24	95,204	17.80	56,722	27.34	151,926	20.47	9,476	20.43	5,377	39.40	14,853	24.74	104,680	18.01	62,099	28.08	166,779	20.79
3. 25 - 34	152,968	28.60	52,095	25.11	205,063	27.63	14,962	32.26	2,481	18.18	17,443	29.06	167,930	28.89	54,576	24.68	222,506	27.73
4. 35 - 44	148,154	27.70	39,461	19.02	187,615	25.27	12,968	27.96	1,240	9.09	14,208	23.67	161,122	27.72	40,701	18.41	201,823	25.15
5. 45 - 54	117,132	21.90	41,619	20.06	158,751	21.39	5,983	12.90	3,722	27.27	9,705	16.17	123,115	21.18	45,341	20.51	168,456	21.00
6. 55 - 64	19,255	3.60	16,037	7.73	35,292	4.75	2,992	6.45	827	6.06	3,819	6.36	22,247	3.83	16,864	7.63	39,111	4.87
7. มากกว่า 64	1,605	0.30	1,535	0.74	3,140	0.42	-	-	-	-	-	-	1,605	0.28	1,535	0.69	3,140	0.39
รวม	534,853	100	207,469	100	742,322	100	46,381	100	13,647	100	60,028	100	581,234	100	221,116	100	802,350	100

ตารางที่ 17.2 จำนวนผู้มาเยี่ยมเยือน จังหวัดเชียงราย จำแนกตามเพศ ปี 2537

เพศ	นักท่องเที่ยว						นักทัศนาจร						ผู้มาเยี่ยมเยือน					
	ไทย	ร้อยละ	ต่างประเทศ	ร้อยละ	รวม	ร้อยละ	ไทย	ร้อยละ	ต่างประเทศ	ร้อยละ	รวม	ร้อยละ	ไทย	ร้อยละ	ต่างประเทศ	ร้อยละ	รวม	ร้อยละ
ชาย	327,865	61.30	110,353	53.19	438,218	59.03	23,937	51.61	9,512	69.70	33,449	55.72	351,802	60.53	119,865	54.21	471,667	58.79
หญิง	206,988	38.70	97,116	46.81	304,104	40.97	22,444	48.39	4,135	30.30	26,579	44.28	229,432	39.47	101,251	45.79	330,683	41.21
รวม	534,853	100	207,469	100	742,322	100	46,381	100	13,647	100	60,028	100	581,234	100	221,116	100	802,350	100

ตารางที่ 18.2 จำนวนผู้เยี่ยมเยือน จังหวัดเชียงราย จำแนกตามสถานที่พัก และพาหนะการเดินทาง ปี 2537

พาหนะเดินทาง	ประเภทที่พัก							นักท่องเที่ยว	นักศึกษاجر	ผู้มาเยี่ยมเยือน
	โรงแรม	เกสต์เฮาส์	บังกาโล/รีสอร์ท	บ้านญาติ/เพื่อน	ที่พักในอุทยานฯ	บ้านพักรับรอง	อื่น ๆ			
เครื่องบิน - ไทย	53,644	722	5,106	27,829	-	3,462	662	91,425	3,873	95,298
- ต่างประเทศ	34,649	1,885	209	4,092	-	-	1,295	42,130	1,518	43,648
รวม	88,293	2,607	5,315	31,921	-	3,462	1,957	133,555	5,391	138,946
รถโดยสาร - ไทย	-	-	-	-	-	-	-	-	-	-
- ต่างประเทศ	-	-	-	-	-	-	-	-	-	-
รวม	-	-	-	-	-	-	-	-	-	-
รถโดยสาร - ไทย	129,442	5,719	5,572	113,709	2,323	21,104	6,071	283,940	16,062	300,002
- ต่างประเทศ	32,286	21,824	2,368	10,779	-	-	3,166	70,423	6,830	77,253
รวม	161,728	27,543	7,940	124,488	2,323	21,104	9,237	354,363	22,892	377,255
รถส่วนตัว - ไทย	72,846	365	8,198	38,989	-	-	4,273	124,671	20,820	145,491
- ต่างประเทศ	17,417	2,163	1,528	1,975	-	-	1,294	24,377	1,097	25,474
รวม	90,263	2,528	9,726	40,964	-	-	5,567	149,048	21,917	170,965
รถนำเที่ยว - ไทย	14,991	436	2,208	4,933	-	-	608	23,176	3,460	26,636
- ต่างประเทศ	40,650	6,079	313	1,582	-	552	-	49,176	2,971	52,147
รวม	55,641	6,515	2,521	6,515	-	552	608	72,352	6,431	78,783
อื่น ๆ - ไทย	7,819	227	1,565	1,368	-	-	662	11,641	2,166	13,807
- ต่างประเทศ	4,397	13,621	659	1,205	-	1,481	-	21,363	1,231	22,594
รวม	12,216	13,848	2,224	2,573	-	1,481	662	33,004	3,397	36,401
รวม - ไทย	278,742	7,469	22,649	186,828	2,323	24,566	12,276	534,853	46,381	581,234
- ต่างประเทศ	129,399	45,572	5,077	19,633	-	2,033	5,755	207,469	13,647	221,116
รวมทั้งหมด	408,141	53,041	27,726	206,461	2,323	26,599	18,031	742,322	60,028	802,350

ตารางที่ 19.2 ร้อยละของนักท่องเที่ยว จังหวัดเชียงราย จำแนกตามระยะเวลาพำนัก ปี 2537

นักท่องเที่ยว	ระยะเวลาพำนัก (วัน)								รวม	เฉลี่ย (วัน)
	1	2	3	4	5	6	7	> 7		
ไทย	18.40	38.60	24.50	9.60	3.80	2.80	1.00	1.30	100	2.72
ต่างประเทศ	18.43	47.25	19.91	5.20	3.27	1.93	1.34	2.67	100	3.12
									เฉลี่ยรวม	2.83

ตารางที่ 20.2 ร้อยละของนักท่องเที่ยว จังหวัดเชียงราย จำแนกตามระยะเวลาพักค้าง และวัตถุประสงค์ของการเดินทาง ปี 2537

วัตถุประสงค์หลัก ของการเดินทาง	นักท่องเที่ยวไทย ระยะเวลาพักค้าง (วัน)								เฉลี่ย (วัน)	นักท่องเที่ยวต่างประเทศ ระยะเวลาพักค้าง (วัน)								เฉลี่ย (วัน)	เฉลี่ยรวม (วัน)
	1	2	3	4	5	6	7	> 7		1	2	3	4	5	6	7	> 7		
1. ท่องเที่ยว /พักผ่อน	51.63	34.97	29.80	27.08	39.47	39.29	40.00	30.77	2.53	71.78	58.49	60.45	40.00	50.00	38.46	55.56	38.89	2.91	2.64
2. ธุรกิจ	30.43	32.38	28.57	29.17	23.69	10.71	10.00	30.77	2.53	4.03	10.38	11.19	25.71	4.55	15.38	-	27.78	3.86	2.90
3. ปฏิบัติราชการ	5.44	5.70	12.24	6.25	10.53	14.29	10.00	-	3.04	-	0.63	0.75	-	4.55	-	-	-	3.37	3.13
4. ประชุม/สัมมนา	2.17	9.59	8.98	20.83	10.53	10.71	20.00	7.70	3.12	-	2.52	-	5.72	4.55	-	-	-	2.01	2.81
5. หัดศึกษา	5.98	11.14	15.92	9.38	7.89	21.43	20.00	15.38	3.36	24.19	27.67	27.61	25.71	31.80	46.16	44.44	33.33	3.31	3.35
6. อื่น ๆ	4.36	6.22	4.49	7.29	7.89	3.57	-	15.38	3.06	-	0.31	-	2.86	4.55	-	-	-	3.11	3.07
รวม	100	100	100	100	100	100	100	100	2.72	100	100	100	100	100	100	100	100	3.12	2.83

ตารางที่ 21.2 จำนวนผู้มาเยี่ยมเยือน จังหวัดเชียงราย จำนวนตามจำนวนครั้งที่เดินทางมา ในรอบ 1 ปี ปี 2537

จำนวนครั้ง ของการเดินทาง	นักท่องเที่ยว						นักทัศนาจร						ผู้มาเยี่ยมเยือน					
	ไทย	ร้อยละ	ต่างประเทศ	ร้อยละ	รวม	ร้อยละ	ไทย	ร้อยละ	ต่างประเทศ	ร้อยละ	รวม	ร้อยละ	ไทย	ร้อยละ	ต่างประเทศ	ร้อยละ	รวม	ร้อยละ
1	227,632	42.56	164,559	79.32	392,191	52.83	14,763	31.83	12,414	90.96	27,177	45.27	242,395	41.70	176,973	80.04	419,368	52.27
2	113,907	21.30	32,680	15.75	146,587	19.75	5,677	12.24	723	5.30	6,400	10.66	119,584	20.57	33,403	15.11	152,987	19.07
3	74,648	13.95	5,249	2.53	79,897	10.76	7,185	42.49	255	1.87	7,440	12.40	81,833	14.08	5,504	2.49	87,337	10.88
4	33,097	6.19	2,259	1.09	35,356	4.76	5,204	11.22	255	1.87	5,459	9.09	38,301	6.59	2,514	1.14	40,815	5.08
5	20,653	3.86	921	0.44	21,574	2.91	2,305	4.97	-	-	2,305	3.84	22,958	3.95	921	0.41	23,879	2.98
มากกว่า 5	64,916	12.14	1,801	0.87	66,717	8.99	11,247	24.25	-	-	11,247	18.74	76,163	13.11	1,801	0.81	77,964	9.72
รวม	534,853	100	207,469	100	742,322	100	46,381	100	13,647	100	60,028	100	581,234	100	221,116	100	802,350	100
จำนวนครั้งเฉลี่ย/ปี	2.62	-	1.31	-	2.25	-	3.30	-	1.15	-	2.81	-	2.67	-	1.30	-	2.29	-

ตารางที่ 22.2 ค่าใช้จ่ายเฉลี่ยต่อคนต่อวันของผู้มาเยี่ยมเยือน จังหวัดเชียงราย จำนวนตามหมวดค่าใช้จ่ายต่าง ๆ ปี 2537

หน่วย : บาท

หมวดค่าใช้จ่าย	นักท่องเที่ยว			นักศึกษاجر			ผู้มาเยี่ยมเยือน		
	ไทย	ต่างประเทศ	รวม	ไทย	ต่างประเทศ	รวม	ไทย	ต่างประเทศ	รวม
1. ค่าที่พัก	415.86	540.95	450.82	-	-	-	382.68	507.56	417.10
2. ค่าอาหารและ เครื่องดื่ม	249.65	300.15	263.76	200.54	222.05	205.43	245.73	295.33	259.40
3. ค่าบริการเดิน ทางท่องเที่ยว ภายในจังหวัด	390.10	479.82	415.17	303.75	426.53	331.66	383.21	476.53	408.93
4. ค่าซื้อสินค้า ของที่ระลึก	581.09	653.39	601.30	745.11	419.86	671.17	594.18	638.98	606.53
5. ค่าใช้จ่ายบันเทิง	192.00	222.03	200.39	86.24	157.64	102.47	183.56	218.06	193.07
6. อื่น ๆ	67.01	66.43	66.85	124.61	31.92	103.54	71.61	64.30	69.60
ค่าใช้จ่ายเฉลี่ย /คน/วัน	1,895.71	2,262.77	1,998.30	1,460.25	1,258.00	1,414.27	1,860.97	2,200.76	1,954.63

ตารางที่ 23.2 ค่าใช้จ่ายเฉลี่ยต่อคนต่อวันของผู้มาเยี่ยมเยือน จังหวัดเชียงราย จำแนกตามพาหนะเดินทาง ปี 2537

หน่วย : บาท

พาหนะเดินทาง	นักท่องเที่ยว			นักศึกษاجر			ผู้มาเยี่ยมเยือน		
	ไทย	ต่างประเทศ	รวม	ไทย	ต่างประเทศ	รวม	ไทย	ต่างประเทศ	รวม
1. เครื่องบิน	3,151.55	2,912.81	3,084.73	2,515.00	2,347.50	2,456.27	3,108.31	2,860.74	3,037.80
2. รถไฟ	-	-	-	-	-	-	-	-	-
3. รถโดยสาร	1,598.02	1,736.23	1,636.65	1,074.33	1,109.44	1,086.64	1,562.45	1,678.50	1,595.50
4. รถส่วนตัว	1,884.92	2,687.20	2,109.15	1,463.37	1,150.00	1,353.50	1,856.28	2,545.62	2,052.61
5. รถนำเที่ยว	1,998.00	3,190.23	2,331.21	1,070.00	1,242.00	1,130.31	1,934.96	3,010.79	2,241.37
6. อื่น ๆ	1,276.65	1,369.93	1,302.72	1,090.00	1,033.33	1,070.13	1,263.97	1,338.93	1,285.32
ค่าใช้จ่ายเฉลี่ย /คน/วัน	1,895.71	2,262.77	1,998.30	1,460.25	1,258.00	1,414.27	1,860.97	2,200.76	1,954.63

ตารางที่ 24.2 ค่าใช้จ่ายเฉลี่ยต่อคนต่อวันของผู้มาเยี่ยมเยือน จังหวัดเชียงราย จำนวนตามวัตถุประสงค์ของการเดินทาง ปี 2537

หน่วย : บาท

วัตถุประสงค์หลัก ของการเดินทาง	นักท่องเที่ยว			นักทัศนาจร			ผู้มาเยี่ยมเยือน		
	ไทย	ต่างประเทศ	รวม	ไทย	ต่างประเทศ	รวม	ไทย	ต่างประเทศ	รวม
1. ท่องเที่ยว /พักผ่อน	1,832.97	2,400.98	1,991.72	1,372.39	1,200.00	1,311.95	1,801.68	2,290.37	1,940.86
2. ธุรกิจ	2,485.34	3,012.79	2,632.76	1,824.35	2,683.33	2,125.53	2,440.44	2,982.45	2,594.81
3. ปฏิบัติราชการ	1,504.44	2,337.50	1,737.27	551.67	-	358.24	1,439.72	2,122.21	1,634.10
4. ประชุม/สัมมนา	1,942.58	4,197.27	2,572.74	1,290.00	-	837.70	1,898.25	3,810.69	2,442.93
5. ทัศนศึกษา	1,410.61	1,706.07	1,493.19	1,312.50	1,046.67	1,219.29	1,403.95	1,645.34	1,472.70
6. อื่น ๆ	1,001.30	533.33	870.51	980.00	650.00	864.30	999.85	544.08	870.04
ค่าใช้จ่ายเฉลี่ย /คน/วัน	1,895.71	2,262.77	1,998.30	1,460.25	1,258.00	1,414.27	1,860.97	2,200.76	1,954.63

ตารางที่ 25.2 ค่าใช้จ่ายเฉลี่ยต่อวันของผู้มาเยี่ยมเยือน จังหวัดเชียงราย จำแนกตามอาชีพ ปี 2537

หน่วย : บาท

อาชีพ	นักท่องเที่ยว			นักศึกษาร			ผู้มาเยี่ยมเยือน		
	ไทย	ต่างประเทศ	รวม	ไทย	ต่างประเทศ	รวม	ไทย	ต่างประเทศ	รวม
1. ข้าราชการ/พนักงานรัฐวิสาหกิจ	1,871.12	2,446.66	2,031.98	1,168.33	1,090.00	1,140.87	1,823.38	2,321.71	1,965.31
2. นักศึกษา	1,212.93	1,455.38	1,280.69	1,144.17	1,102.50	1,129.56	1,208.26	1,422.88	1,269.38
3. ประกอบกิจการส่วนตัว	2,460.83	3,292.49	2,693.27	1,992.96	2,082.00	2,024.18	2,429.05	3,181.00	2,643.21
4. ตัวแทนขายสินค้า	1,482.79	1,527.19	1,495.20	1,274.00	630.00	1,048.20	1,468.61	1,444.56	1,461.76
5. แม่บ้าน	2,150.16	2,906.88	2,361.64	620.00	2,670.00	1,338.77	2,046.22	2,885.02	2,285.11
6. พนักงาน/ลูกจ้าง	1,396.22	1,496.90	1,424.36	1,112.00	875.00	1,028.90	1,376.91	1,439.62	1,394.77
7. เกษตรกร	801.25	1,600.00	1,024.49	1,325.45	-	860.72	836.86	1,452.64	1,012.24
8. อื่น ๆ	1,551.86	2,323.51	1,767.53	1,253.75	1,017.50	1,170.92	1,531.61	2,203.22	1,722.89
ค่าใช้จ่ายเฉลี่ย/คน/วัน	1,895.71	2,262.77	1,998.30	1,460.25	1,258.00	1,414.27	1,860.97	2,200.76	1,954.63

ตารางที่ 26.2 ร้อยละของอันดับความนิยมสถานที่ท่องเที่ยวของผู้เยี่ยมชม เชียงราย ปี 2537

สถานที่	จำนวน	ร้อยละ
แม่สาย	1,436	33.28
สามเหลี่ยมทองคำ	951	22.04
แม่สลอง	365	8.46
คอยตุง	623	14.44
วัดต่าง ๆ	243	5.63
น้ำตกต่าง ๆ	40	0.93
ตัวเมือง Night Market	235	5.44
เชียงของ อื่น ๆ	422	9.78
รวม	4,315	100

รายละเอียดประมวลผลข้อมูล

ของ

จังหวัดแม่ฮ่องสอน

ตารางที่ 9.3 จำนวนผู้เข้าเยี่ยมชมเยือน จังหวัดนนทบุรี จำนวนตามลักษณะการเดินทาง ปี 2537

ลักษณะการเดินทาง	นักท่องเที่ยว						นักทัศนาจร						ผู้มาเยี่ยมชมเยือน					
	ไทย	ร้อยละ	ต่างประเทศ	ร้อยละ	รวม	ร้อยละ	ไทย	ร้อยละ	ต่างประเทศ	ร้อยละ	รวม	ร้อยละ	ไทย	ร้อยละ	ต่างประเทศ	ร้อยละ	รวม	ร้อยละ
เดินทางมาเอง	86,175	81.38	46,301	79.12	32,476	80.57	2,750	69.71	2,123	75.73	4,873	72.21	88,925	80.96	48,424	78.97	137,349	80.24
มากับบริษัทนำเที่ยว	19,722	18.62	12,219	20.88	31,941	19.43	1,195	30.29	680	24.27	1,875	27.79	20,917	19.04	12,899	21.03	33,816	19.76
รวม	105,897	100	58,520	100	164,417	100	3,945	100	2,803	100	6,748	100	109,842	100	61,323	100	171,165	100

ตารางที่ 10.3 จำนวนผู้มาเยี่ยมเยือน จังหวัดน่านเบื้องต้น จำนวนตามพาหนะเดินทาง ปี 2537

พาหนะเดินทาง	นักท่องเที่ยว						นักศึกษาร						ผู้มาเยี่ยมเยือน					
	ไทย	ร้อยละ	ต่างประเทศ	ร้อยละ	รวม	ร้อยละ	ไทย	ร้อยละ	ต่างประเทศ	ร้อยละ	รวม	ร้อยละ	ไทย	ร้อยละ	ต่างประเทศ	ร้อยละ	รวม	ร้อยละ
1. เครื่องบิน	34,411	32.50	25,311	43.25	59,722	36.32	1,602	40.62	752	26.81	2,354	34.88	36,013	32.79	26,063	42.50	62,076	36.27
2. รถไฟ	-	-	-	-	-	-	-	-	-	-	-	-	-	-	-	-	-	-
3. รถโดยสาร	22,560	21.30	9,706	16.59	32,266	19.62	89	2.26	180	6.43	269	3.99	22,649	20.62	9,886	16.12	32,535	19.01
4. รถส่วนตัว	32,536	30.72	8,857	15.13	41,393	25.18	1,632	41.36	727	25.94	2,359	34.96	34,168	31.11	9,584	15.63	43,752	25.56
5. รถนำเที่ยว	12,600	11.90	10,760	18.39	23,360	14.21	442	11.20	933	33.29	1,375	20.38	13,042	11.87	11,693	19.07	24,735	14.45
6. อื่น ๆ	3,790	3.58	3,886	6.64	7,676	4.67	180	4.56	211	7.53	391	5.79	3,970	3.61	4,097	6.68	8,067	4.71
รวม	105,897	100	58,520	100	164,417	100	3,945	100	2,803	100	6,748	100	109,842	100	61,323	100	171,165	100

หมายเหตุ: รถส่วนตัวในข้อ 4 รวมถึงรถเช่าด้วย

ตารางที่ 11.3 จำนวนนักท่องเที่ยว จังหวัดแม่ฮ่องสอน จำแนกตามสถานที่พัก ปี 2537

สถานที่พัก	นักท่องเที่ยว					
	ชาวไทย	ร้อยละ	ชาวต่างประเทศ	ร้อยละ	รวม	ร้อยละ
1. โรงแรม	49,127	46.39	18,822	32.16	67,949	41.33
2. เกสต์เฮาส์	4,979	4.70	28,504	48.71	33,483	20.36
3. บังกาโล/รีสอร์ท	17,558	16.58	7,526	12.86	25,084	15.26
4. บ้านญาติ/เพื่อน	18,411	17.39	2,123	3.63	20,534	12.49
5. ที่พักในอุทยานแห่งชาติ	7,520	7.10	733	1.25	8,253	5.02
6. บ้านรับรองของทางราชการหรือเอกชน	5,466	5.16	325	0.56	5,791	3.52
7. อื่น ๆ	2,836	2.68	487	0.83	3,323	2.02
รวม	105,897	100	58,520	100	164,417	100

ตารางที่ 12.3 จำนวนผู้เยี่ยมชมเยือน จังหวัดแม่ฮ่องสอน จำนวนตามวัตถุประสงค์ของการเดินทาง ปี 2537

วัตถุประสงค์หลัก ของการเดินทาง	นักท่องเที่ยว						นักศึกษาร						ผู้มาเยี่ยมเยือน					
	ไทย	ร้อยละ	ต่างประเทศ	ร้อยละ	รวม	ร้อยละ	ไทย	ร้อยละ	ต่างประเทศ	ร้อยละ	รวม	ร้อยละ	ไทย	ร้อยละ	ต่างประเทศ	ร้อยละ	รวม	ร้อยละ
1. ท่องเที่ยว /พักผ่อน	62,987	59.48	52,914	90.42	115,901	70.49	1,145	29.03	2,803	100.0	3,948	58.51	64,132	58.39	55,717	90.86	119,849	70.02
2. ธุรกิจ	13,237	12.50	2,563	4.38	15,800	9.61	1,400	35.48	-	-	1,400	20.74	14,637	13.32	2,563	4.18	17,200	10.05
3. ปฏิบัติราชการ	10,463	9.88	-	-	10,463	6.36	382	9.68	-	-	382	5.66	10,845	9.87	-	-	10,845	6.34
4. ประชุม/สัมมนา	6,830	6.45	369	0.63	7,199	4.38	382	9.68	-	-	382	5.66	7,212	6.57	369	0.60	7,581	4.43
5. ทัศนศึกษา	4,914	4.64	2,072	3.54	6,986	4.25	382	9.68	-	-	382	5.66	5,296	4.82	2,072	3.38	7,368	4.30
6. อื่น ๆ	7,466	7.05	602	1.03	8,068	4.91	254	6.45	-	-	254	3.77	7,720	7.03	602	0.98	8,322	4.86
รวม	105,897	100	58,520	100	164,417	100	3,945	100	2,803	100	6,748	100	109,842	100	61,323	100	171,165	100

ตารางที่ 13.3 จำนวนผู้มาเยี่ยมเยือนชาวไทยของ จังหวัดแม่ฮ่องสอน จำนวนตามถิ่นที่อยู่ ปี 2537

ถิ่นที่อยู่ของผู้มาเยี่ยมเยือน	นักท่องเที่ยว		นักทัศนาจร		ผู้มาเยี่ยมเยือน	
	จำนวน	ร้อยละ	จำนวน	ร้อยละ	จำนวน	ร้อยละ
1. กรุงเทพมหานคร	23,488	22.18	1,145	29.03	24,633	22.42
2. ภาคกลาง	8,324	7.86	-	-	8,324	7.58
3. ภาคตะวันตก	5,125	4.84	-	-	5,125	4.66
4. ภาคตะวันออก	7,254	6.85	255	6.45	7,509	6.84
5. ภาคเหนือ	46,542	43.95	2,291	58.06	48,833	44.46
6. ภาคใต้	5,549	5.24	127	3.23	5,676	5.17
7. ภาคตะวันออกเฉียงเหนือ	9,615	9.08	127	3.23	9,742	8.87
รวม	105,897	100	3,945	100	109,842	100

ตารางที่ 14.3 จำนวนผู้มาเยี่ยมเยือนชาวต่างประเทศของ จังหวัดแม่ฮ่องสอน จำแนกตามถิ่นที่อยู่ ปี 2537

ถิ่นที่อยู่ของผู้มาเยี่ยมเยือน	นักท่องเที่ยว		นักทัศนาจร		ผู้มาเยี่ยมเยือน	
	จำนวน	ร้อยละ	จำนวน	ร้อยละ	จำนวน	ร้อยละ
1. อเมริกา	14,267	24.38	1,346	48.00	15,613	25.46
2. ยุโรป	35,843	61.25	673	24.00	36,516	59.55
3. ออสเตรเลีย	3,658	6.25	448	16.00	4,106	6.70
4. เอเชีย	3,535	6.04	336	12.00	3,871	6.31
5. ตะวันออกกลาง	977	1.67	-	-	977	1.59
6. แอฟริกา	240	0.41	-	-	240	0.39
รวม	58,520	100	2,803	100	61,323	100

ตารางที่ 15.3 จำนวนผู้มาเยี่ยมเยือน จังหวัดแม่ฮ่องสอน จำนวนพยานอาชีพ ปี 2537

อาชีพ	นักท่องเที่ยว						นักศึกษาร						ผู้มาเยี่ยมเยือน					
	ไทย	ร้อยละ	ต่างประเทศ	ร้อยละ	รวม	ร้อยละ	ไทย	ร้อยละ	ต่างประเทศ	ร้อยละ	รวม	ร้อยละ	ไทย	ร้อยละ	ต่างประเทศ	ร้อยละ	รวม	ร้อยละ
1. ข้าราชการ/พนักงานรัฐวิสาหกิจ	28,391	26.81	6,947	11.87	35,338	21.49	637	16.13	673	24.00	1,310	19.41	29,028	26.43	7,620	12.43	36,648	21.41
2. นักศึกษา	16,658	15.73	14,261	24.37	30,919	18.81	510	12.91	-	-	510	7.56	17,168	15.63	14,261	23.25	31,429	18.36
3. ประกอบกิจการส่วนตัว	27,332	25.81	6,221	10.63	33,553	20.41	2,036	51.61	448	16.00	2,484	36.81	29,368	26.74	6,669	10.88	36,037	21.05
4. ตัวแทนขายสินค้า	4,268	4.03	5,975	10.21	10,243	6.23	254	6.45	337	12.00	591	8.76	4,522	4.12	6,312	10.29	10,834	6.33
5. แม่บ้าน	7,042	6.65	2,563	4.38	9,605	5.84	254	6.45	112	4.00	366	5.43	7,296	6.64	2,675	4.36	9,971	5.83
6. พนักงาน/ลูกจ้าง	16,435	15.52	14,630	25.00	31,065	18.89	254	6.45	448	16.00	702	10.40	16,689	15.19	15,078	24.59	31,767	18.56
7. เกษตรกร	646	0.61	854	1.46	1,500	0.91	-	-	112	4.00	112	1.66	646	0.59	966	1.58	1,612	0.94
8. อื่น ๆ	5,125	4.84	7,069	12.08	12,194	7.42	-	-	673	24.00	673	9.97	5,125	4.66	7,742	12.62	12,867	7.52
รวม	105,897	100	58,520	100	164,417	100	3,945	100	2,803	100	6,748	100	109,842	100	61,323	100	171,165	100

ตารางที่ 16.3 จำนวนผู้มาเยี่ยมเยือน จังหวัดแม่ฮ่องสอน จำนวนตามอายุ ปี 2537

อายุ (ปี)	นักท่องเที่ยว						นักศึกษาร						ผู้มาเยี่ยมเยือน					
	ไทย	ร้อยละ	ต่างประเทศ	ร้อยละ	รวม	ร้อยละ	ไทย	ร้อยละ	ต่างประเทศ	ร้อยละ	รวม	ร้อยละ	ไทย	ร้อยละ	ต่างประเทศ	ร้อยละ	รวม	ร้อยละ
1. ต่ำกว่า 15 ปี	858	0.81	-	-	858	0.52	-	-	-	-	-	-	858	0.78	-	-	858	0.50
2. 15 - 24	16,435	15.52	13,898	23.75	30,333	18.45	509	12.90	336	12.00	845	12.52	16,944	15.43	14,234	23.21	31,178	18.22
3. 25 - 34	47,399	44.76	26,334	45.00	73,733	44.85	1,145	29.03	1,121	40.00	2,266	33.59	48,544	44.19	27,455	44.77	75,999	44.40
4. 35 - 44	29,037	27.42	12,436	21.25	41,473	25.22	1,400	35.48	785	28.00	2,185	32.37	30,437	27.71	13,221	21.56	43,658	25.51
5. 45 - 54	10,039	9.48	4,143	7.08	14,183	8.63	763	19.35	337	12.00	1,100	16.30	10,802	9.83	4,480	7.31	15,282	8.92
6. 55 - 64	1,493	1.41	977	1.67	2,470	1.50	128	3.24	224	8.00	352	5.22	1,621	1.48	1,201	1.96	2,822	1.65
7. มากกว่า 64	636	0.60	732	1.25	1,368	0.83	-	-	-	-	-	-	636	0.58	732	1.19	1,368	0.80
รวม	105,897	100	58,520	100	164,417	100	3,945	100	2,803	100	6,748	100	109,842	100	61,323	100	171,165	100

ตารางที่ 17.3 จำนวนผู้มาเยี่ยมเยือน จังหวัดแม่ฮ่องสอน จำแนกตามเพศ ปี 2537

เพศ	นักท่องเที่ยว						นักทัศนาจร						ผู้มาเยี่ยมเยือน					
	ไทย	ร้อยละ	ต่างประเทศ	ร้อยละ	รวม	ร้อยละ	ไทย	ร้อยละ	ต่างประเทศ	ร้อยละ	รวม	ร้อยละ	ไทย	ร้อยละ	ต่างประเทศ	ร้อยละ	รวม	ร้อยละ
ชาย	68,325	64.52	34,866	59.58	103,191	62.76	2,418	61.29	1,682	60.00	4,100	60.75	70,743	64.40	36,548	59.60	107,291	62.68
หญิง	37,572	35.48	23,654	40.42	61,226	37.24	1,527	38.71	1,121	40.00	2,648	39.25	39,099	35.60	24,775	40.40	63,874	37.32
รวม	105,897	100	58,520	100	164,417	100	3,945	100	2,803	100	6,748	100	109,842	100	61,323	100	171,165	100

ตารางที่ 18.3 จำนวนผู้เยี่ยมชม จังหวัดแม่ฮ่องสอน จำแนกตามสถานที่พัก และพาหนะการเดินทาง ปี 2537

พาหนะเดินทาง	ประเภทที่พัก							นักท่องเที่ยว	นักทัศนาจร	ผู้มาเยี่ยมชม
	โรงแรม	เกสต์เฮาส์	บังกาโล/รีสอร์ท	บ้านญาติ/เพื่อน	ที่พักในอุทยานฯ	บ้านพักรับรอง	อื่น ๆ			
เครื่องบิน - ไทย	18,317	1,001	4,499	5,537	2,022	2,377	658	34,411	1,602	36,013
- ต่างประเทศ	5,483	17,290	2,010	203	-	325	-	25,311	752	26,063
รวม	23,800	18,291	6,509	5,740	2,022	2,702	658	59,722	2,354	62,076
รถไฟ - ไทย	-	-	-	-	-	-	-	-	-	-
- ต่างประเทศ	-	-	-	-	-	-	-	-	-	-
รวม	-	-	-	-	-	-	-	-	-	-
รถโดยสาร - ไทย	5,936	1,396	6,607	5,225	1,784	749	863	22,560	89	22,649
- ต่างประเทศ	4,620	3,234	1,192	233	107	-	320	9,706	180	9,886
รวม	10,556	4,630	7,799	5,458	1,891	749	1,183	32,266	269	32,535
รถส่วนตัว - ไทย	16,403	1,928	3,304	6,020	3,679	1,202	-	32,536	1,632	34,168
- ต่างประเทศ	2,708	2,251	2,210	1,431	257	-	-	8,857	727	9,584
รวม	19,111	4,179	5,514	7,451	3,936	1,202	-	41,393	2,359	43,752
รถนำเที่ยว - ไทย	6,473	515	2,822	1,038	35	402	1,315	12,600	442	13,042
- ต่างประเทศ	5,826	3,239	903	256	369	-	167	10,760	933	11,693
รวม	12,299	3,754	3,725	1,294	404	402	1,482	23,360	1,375	24,735
อื่น ๆ - ไทย	1,998	139	326	591	-	736	-	3,790	180	3,970
- ต่างประเทศ	185	2,490	1,211	-	-	-	-	3,886	211	4,097
รวม	2,183	2,629	1,537	591	-	736	-	7,676	391	8,067
รวม - ไทย	49,127	4,979	17,558	18,411	7,520	5,466	2,836	105,897	3,945	109,842
- ต่างประเทศ	18,822	28,504	7,526	2,123	733	325	487	58,520	2,803	61,323
รวมทั้งหมด	67,949	33,483	25,084	20,534	8,253	5,791	3,323	164,417	6,748	171,165

ตารางที่ 19.3 ร้อยละของนักท่องเที่ยว จังหวัดแม่ฮ่องสอน จำแนกตามระยะเวลาพำนัก ปี 2537

นักท่องเที่ยว	ระยะเวลาพำนัก (วัน)								รวม	เฉลี่ย (วัน)
	1	2	3	4	5	6	7	> 7		
ไทย	17.34	37.90	23.99	7.26	9.68	2.02	1.41	0.40	100	2.67
ต่างประเทศ	23.54	28.12	18.75	10.21	6.67	5.83	4.17	2.71	100	2.83
									เฉลี่ยรวม	2.73

ตารางที่ 20.3 ร้อยละของนักท่องเที่ยว จังหวัดแม่ฮ่องสอน จำแนกตามระยะเวลาพักค้าง และวัตถุประสงค์ของการเดินทาง ปี 2537

วัตถุประสงค์หลัก ของการเดินทาง	นักท่องเที่ยวไทย ระยะเวลาพักค้าง (วัน)								เฉลี่ย (วัน)	นักท่องเที่ยวต่างประเทศ ระยะเวลาพักค้าง (วัน)								เฉลี่ย (วัน)	เฉลี่ยรวม (วัน)
	1	2	3	4	5	6	7	> 7		1	2	3	4	5	6	7	> 7		
1. ท่องเที่ยว /พักผ่อน	62.79	63.30	61.34	55.56	43.75	40.00	28.57	100.0	2.56	91.15	94.07	90.00	91.84	87.50	82.14	75.00	92.31	2.77	2.63
2. ธุรกิจ	13.95	12.77	11.76	19.44	6.25	10.00	14.29	-	2.41	2.65	2.22	3.34	6.12	9.38	10.72	15.00	-	3.44	2.78
3. ปฏิบัติราชการ	6.98	9.04	6.72	8.33	22.92	30.00	14.29	-	3.24	-	-	-	-	-	-	-	-	-	2.09
4. ประชุม/สัมมนา	2.33	5.32	8.40	2.78	12.50	10.00	28.57	-	3.39	-	-	1.11	-	3.12	-	-	7.69	2.88	3.21
5. ทัศนศึกษา	5.81	5.85	2.52	5.56	4.17	-	-	-	2.16	5.31	2.96	4.44	2.04	-	3.57	5.00	-	3.03	2.47
6. อื่น ๆ	8.14	3.72	9.26	8.33	10.41	10.00	14.28	-	3.50	0.89	0.75	1.11	-	-	3.57	5.00	-	3.67	3.56
รวม	100	100	100	100	100	100	100	100	2.67	100	100	100	100	100	100	100	100	2.83	2.73

ตารางที่ 21.3 จำนวนผู้เข้าเยี่ยมชมเยือน จังหวัดแม่ฮ่องสอน จำนวนความจำวนครั้งที่เดินทางมา ในรอบ 1 ปี ปี 2537

จำนวนครั้ง ของการเดินทาง	นักท่องเที่ยว						นักศึกษاجر						ผู้มาเยี่ยมชมเยือน					
	ไทย	ร้อยละ	ต่างประเทศ	ร้อยละ	รวม	ร้อยละ	ไทย	ร้อยละ	ต่างประเทศ	ร้อยละ	รวม	ร้อยละ	ไทย	ร้อยละ	ต่างประเทศ	ร้อยละ	รวม	ร้อยละ
1	63,096	59.58	51,650	88.26	114,746	69.79	1,570	39.81	2,548	90.90	4,118	61.03	64,666	58.87	54,198	88.38	118,864	69.45
2	23,140	21.85	4,465	7.63	27,605	16.79	1,282	32.49	181	6.46	1,463	21.68	24,422	22.23	4,646	7.58	29,068	16.98
3	11,265	10.64	456	0.78	11,722	7.13	506	12.82	-	-	506	7.50	11,771	10.72	456	0.74	12,227	7.14
4	3,525	3.33	983	1.68	4,508	2.74	-	-	-	-	-	-	3,525	3.21	983	1.60	4,508	2.63
5	2,076	1.96	316	0.54	2,392	1.45	108	2.74	-	-	108	1.60	2,184	1.99	316	0.52	2,500	1.46
มากกว่า 5	2,795	2.64	650	1.11	3,445	2.10	479	12.14	74	2.64	553	8.19	3,274	2.98	724	1.18	3,998	2.34
รวม	105,897	100	58,520	100	164,417	100	3,945	100	2,803	100	6,748	100	109,842	100	61,323	100	171,165	100
จำนวนครั้งเฉลี่ย/ปี	1.74	-	1.22	-	1.55	-	2.40	-	1.13	-	1.87	-	1.76	-	1.22	-	1.57	-

ตารางที่ 22.3 ค่าใช้จ่ายเฉลี่ยต่อคนต่อวันของนักศึกษาเชียงใหม่ จังหวัดแม่ฮ่องสอน จำนวนตามหมวดค่าใช้จ่ายต่าง ๆ ปี 2537

หน่วย : บาท

หมวดค่าใช้จ่าย	นักท่องเที่ยว			นักศึกษاجر			ผู้มาเยี่ยมเยือน		
	ไทย	ต่างประเทศ	รวม	ไทย	ต่างประเทศ	รวม	ไทย	ต่างประเทศ	รวม
1. ค่าที่พัก	323.03	301.19	315.26	-	-	-	311.43	287.42	302.83
2. ค่าอาหารและ เครื่องดื่ม	237.67	259.81	245.55	160.54	194.65	174.71	234.90	256.83	242.76
3. ค่าบริการเดิน ทางท่องเที่ยว ภายในจังหวัด	176.18	193.27	182.26	133.27	150.39	140.38	174.64	191.31	180.61
4. ค่าซื้อสินค้า ของที่ระลึก	283.19	327.79	299.06	203.94	245.42	221.17	280.34	324.02	295.99
5. ค่าใช้จ่ายบันเทิง	93.90	105.70	98.10	57.15	15.81	39.98	92.58	101.59	95.81
6. อื่น ๆ	158.39	81.28	130.94	129.81	39.64	92.35	157.36	79.38	129.42
ค่าใช้จ่ายเฉลี่ย /คน/วัน	1,272.36	1,269.04	1,271.17	684.71	645.91	668.59	1,251.25	1,240.55	1,247.42

ตารางที่ 23.3 ค่าใช้จ่ายเฉลี่ยต่อคนต่อวันของผู้มาเยี่ยมเยือน จังหวัดแม่ฮ่องสอน จำแนกตามพาหนะเดินทาง ปี 2537

หน่วย : บาท

พาหนะเดินทาง	นักท่องเที่ยว			นักศึกษاجر			ผู้มาเยี่ยมเยือน		
	ไทย	ต่างประเทศ	รวม	ไทย	ต่างประเทศ	รวม	ไทย	ต่างประเทศ	รวม
1. เครื่องบิน	1,187.87	1,204.45	1,193.08	689.29	370.00	556.66	1,169.96	1,158.87	1,166.43
2. รถไฟ	-	-	-	-	-	-	-	-	-
3. รถโดยสาร	765.93	707.89	747.70	120.00	500.00	277.85	742.73	696.53	728.02
4. รถส่วนตัว	1,257.05	944.06	1,158.72	575.00	762.50	652.88	1,232.55	934.14	1,137.54
5. รถนำเที่ยว	1,333.21	1,194.91	1,289.76	600.00	560.00	583.38	1,306.88	1,160.23	1,260.18
6. อื่น ๆ	936.88	552.36	816.08	823.33	125.00	533.26	932.80	529.01	804.24
ค่าใช้จ่ายเฉลี่ย /คน/วัน	1,272.36	1,269.04	1,271.17	684.71	645.91	668.59	1,251.25	1,240.55	1,247.42

ตารางที่ 24.3 ค่าใช้จ่ายเฉลี่ยต่อคนต่อวันของผู้มาเยี่ยมเยือน จังหวัดแม่ฮ่องสอน จำแนกตามวัตถุประสงค์ของการเดินทาง ปี 2537

หน่วย : บาท

วัตถุประสงค์หลัก ของการเดินทาง	นักท่องเที่ยว			นักศึกษاجر			ผู้มาเยี่ยมเยือน		
	ไทย	ต่างประเทศ	รวม	ไทย	ต่างประเทศ	รวม	ไทย	ต่างประเทศ	รวม
1. ท่องเที่ยว /พักผ่อน	1,146.34	935.89	1,080.22	701.11	602.20	660.02	1,130.35	917.66	1,062.63
2. ธุรกิจ	1,325.69	1,697.24	1,442.42	505.45	-	295.49	1,296.23	1,604.52	1,394.39
3. ปฏิบัติราชการ	1,174.71	-	805.66	953.33	-	557.33	1,166.76	-	795.26
4. ประชุม/สัมมนา	1,191.56	1,823.33	1,390.04	420.00	-	245.54	1,163.85	1,723.73	1,342.11
5. ทัศนศึกษา	1,007.57	937.06	985.42	540.00	-	315.69	990.78	885.87	957.37
6. อื่น ๆ	752.00	930.00	807.92	1,065.00	-	622.62	763.24	879.20	800.16
ค่าใช้จ่ายเฉลี่ย /คน/วัน	1,272.36	1,269.04	1,271.17	684.71	645.91	668.59	1,251.25	1,240.55	1,247.42

ตารางที่ 25.3 ค่าใช้จ่ายเฉลี่ยต่อวันของผู้มาเยี่ยมเยือน จังหวัดแม่ฮ่องสอน จำนวนตามอาชีพ ปี 2537

หน่วย : บาท

อาชีพ	นักท่องเที่ยว			นักทัศนาจร			ผู้มาเยี่ยมเยือน		
	ไทย	ต่างประเทศ	รวม	ไทย	ต่างประเทศ	รวม	ไทย	ต่างประเทศ	รวม
1. ข้าราชการ/พนักงานรัฐวิสาหกิจ	1,183.77	991.93	1,123.50	822.00	661.67	755.40	1,170.78	973.89	1,108.09
2. นักศึกษา	725.77	766.27	738.49	427.50	-	249.92	715.06	724.41	718.04
3. ประกอบกิจการส่วนตัว	1,381.76	1,578.57	1,443.59	513.13	762.50	616.71	1,350.56	1,533.99	1,408.97
4. ตัวตนขายสินค้า	1,065.50	978.37	1,038.13	605.00	283.33	471.38	1,048.96	940.40	1,014.40
5. แม่บ้าน	1,103.52	1,338.57	1,177.36	1,800.00	800.00	1,384.62	1,128.53	1,309.15	1,186.04
6. พนักงาน/ลูกจ้าง	1,255.66	928.02	1,152.73	450.00	546.25	489.98	1,226.72	907.16	1,124.98
7. เกษตรกร	1,346.67	1,188.57	1,297.00	-	1,300.00	540.00	1,298.30	1,194.66	1,265.30
8. อื่น ๆ	674.17	783.38	708.48	-	483.00	200.63	649.96	766.97	687.21
ค่าใช้จ่ายเฉลี่ย/คน/วัน	1,272.36	1,269.04	1,271.17	684.71	645.91	668.59	1,251.25	1,240.55	1,247.42

ตารางที่ 26.3 ร้อยละของอันดับความนิยมสถานที่ท่องเที่ยวของผู้เยี่ยมชม จังหวัดแม่ฮ่องสอน ปี 2537

สถานที่	จำนวน	ร้อยละ
ถ้ำปลา	543	22.85
น้ำตก	160	6.73
อ.ปาย ทุ่งบัวตอง	241	10.14
วัด	580	24.41
คอยกอง	406	17.09
รีสอร์ต	103	4.34
ล่องแพ	194	8.17
กะเหรี่ยงคอยาว	149	6.27
รวม	2,376	100

รายละเอียดประมวลผลข้อมูล

ของ

จังหวัดพิษณุโลก

ตารางที่ 9.4 จำนวนผู้มาเยี่ยมเยือน จังหวัดพิษณุโลก จำนวนตามลักษณะการเดินทาง ปี 2537

ลักษณะการเดินทาง	นักท่องเที่ยว						นักศึกษاجر						ผู้มาเยี่ยมเยือน					
	ไทย	ร้อยละ	ต่างประเทศ	ร้อยละ	รวม	ร้อยละ	ไทย	ร้อยละ	ต่างประเทศ	ร้อยละ	รวม	ร้อยละ	ไทย	ร้อยละ	ต่างประเทศ	ร้อยละ	รวม	ร้อยละ
เดินทางมาเอง	858,166	93.13	98,787	74.77	956,953	90.82	229,067	94.05	42,874	72.66	271,941	89.88	1,087,233	93.32	141,661	74.12	1,228,894	90.61
มากับบริษัทนำเที่ยว	63,333	6.87	33,340	25.23	96,673	9.18	14,483	5.95	16,133	27.34	30,616	10.12	77,816	6.68	49,473	25.88	127,289	9.39
รวม	921,499	100	132,127	100	1,053,626	100	243,550	100	59,007	100	302,557	100	1,165,049	100	191,134	100	1,356,183	100

ตารางที่ 10.4 จำนวนผู้มาเยี่ยมชมเยือน จังหวัดพิษณุโลก จำนวนตามพาหนะเดินทาง ปี 2537

พาหนะเดินทาง	นักท่องเที่ยว						นักศึกษาร						ผู้มาเยี่ยมชมเยือน					
	ไทย	ร้อยละ	ต่างประเทศ	ร้อยละ	รวม	ร้อยละ	ไทย	ร้อยละ	ต่างประเทศ	ร้อยละ	รวม	ร้อยละ	ไทย	ร้อยละ	ต่างประเทศ	ร้อยละ	รวม	ร้อยละ
1. เครื่องบิน	49,476	5.37	11,837	8.96	61,313	5.82	948	0.39	1,543	2.61	2,491	0.82	50,424	4.33	13,380	7.00	63,804	4.71
2. รถไฟ	205,458	22.30	34,189	25.88	239,647	22.75	46,296	19.01	11,889	20.15	58,185	19.23	251,754	21.61	46,078	24.11	297,832	21.96
3. รถโดยสาร	282,891	30.70	23,227	17.58	306,118	29.05	73,390	30.13	9,744	16.51	83,134	27.48	356,281	30.58	32,971	17.25	389,252	28.70
4. รถส่วนตัว	237,652	25.79	23,846	18.05	261,498	24.82	92,066	37.80	12,973	21.99	105,039	34.72	329,718	28.30	36,819	19.26	366,537	27.03
5. รอน้ำเที่ยว	96,259	10.45	25,561	19.34	121,820	11.56	25,611	10.52	21,988	37.26	47,599	15.73	121,870	10.46	47,549	24.88	169,419	12.49
6. อื่น ๆ	49,763	5.39	13,467	10.19	63,230	6.00	5,239	2.15	870	1.47	6,109	2.02	55,002	4.72	14,337	7.50	69,339	5.11
รวม	921,499	100	132,127	100	1,053,626	100	243,550	100	59,007	100	302,557	100	1,165,049	100	191,134	100	1,356,183	100

หมายเหตุ: รถส่วนตัวในข้อ 4 รวมถึงรถเช่าด้วย

ตารางที่ 11.4 จำนวนนักท่องเที่ยว จังหวัดพิษณุโลก จำแนกตามสถานที่พัก ปี 2537

สถานที่พัก	นักท่องเที่ยว					
	ชาวไทย	ร้อยละ	ชาวต่างประเทศ	ร้อยละ	รวม	ร้อยละ
1. โรงแรม	247,038	26.81	66,029	49.97	313,067	29.71
2. เกสต์เฮาส์	4,675	0.51	16,752	12.68	21,427	2.03
3. บังกาโล/รีสอร์ต	22,712	2.47	16,085	12.17	38,797	3.68
4. บ้านญาติ/เพื่อน	512,290	55.59	14,364	10.87	526,654	49.99
5. ที่พักในอุทยานแห่งชาติ	15,404	1.67	8,513	6.44	23,917	2.27
6. บ้านรับรองของทางราชการหรือเอกชน	76,127	8.26	6,586	4.99	82,713	7.85
7. อื่น ๆ	43,253	4.69	3,798	2.88	47,051	4.47
รวม	921,499	100	132,127	100	1,053,626	100

ตารางที่ 12.4 จำนวนผู้กักขังเย็บเยือน จังหวัดพิษณุโลก จำแนกตามวัตถุประสงค์ของการเดินทาง ปี 2537

วัตถุประสงค์หลักของการเดินทาง	นักท่องเที่ยว						นักศึกษاجر						ผู้มาเย็บเยือน					
	ไทย	ร้อยละ	ต่างประเทศ	ร้อยละ	รวม	ร้อยละ	ไทย	ร้อยละ	ต่างประเทศ	ร้อยละ	รวม	ร้อยละ	ไทย	ร้อยละ	ต่างประเทศ	ร้อยละ	รวม	ร้อยละ
1. ท่องเที่ยว/พักผ่อน	325,105	35.28	110,194	83.40	435,299	41.31	117,342	48.18	44,037	74.63	161,379	53.34	442,447	37.98	154,231	80.69	596,678	44.00
2. ธุรกิจ	264,562	28.71	6,660	5.04	271,222	25.74	41,793	17.16	879	1.49	42,672	14.10	306,355	26.30	7,539	3.95	313,894	23.14
3. บัญชีราชการ	102,471	11.12	2,497	1.89	104,968	9.96	15,271	6.27	-	-	15,271	5.05	117,742	10.11	2,497	1.31	120,239	8.87
4. ประชุม/สัมมนา	52,710	5.72	1,110	0.84	53,820	5.11	8,037	3.30	-	-	8,037	2.66	60,747	5.21	1,110	0.58	61,857	4.56
5. พัฒนาศึกษา	23,406	2.54	9,711	7.35	33,117	3.15	12,056	4.95	14,091	23.88	26,147	8.64	35,462	3.04	23,802	12.45	59,264	4.37
6. อื่น ๆ	153,245	16.63	1,955	1.48	155,200	14.73	49,051	20.14	-	-	49,051	16.21	202,296	17.36	1,955	1.02	204,251	15.06
รวม	921,499	100	132,127	100	1,053,626	100	243,550	100	59,007	100	302,557	100	1,165,049	100	191,134	100	1,356,183	100

ตารางที่ 13.4 จำนวนผู้มาเยี่ยมเยือนชาวไทยของ จังหวัดพิษณุโลก จำแนกตามถิ่นที่อยู่ ปี 2537

ถิ่นที่อยู่ของผู้มาเยี่ยมเยือน	นักท่องเที่ยว		นักทัศนาจร		ผู้มาเยี่ยมเยือน	
	จำนวน	ร้อยละ	จำนวน	ร้อยละ	จำนวน	ร้อยละ
1. กรุงเทพมหานคร	265,484	28.81	32,148	13.20	297,632	25.55
2. ภาคกลาง	69,297	7.52	9,645	3.96	78,942	6.78
3. ภาคตะวันตก	39,993	4.34	6,430	2.64	46,423	3.98
4. ภาคตะวันออก	42,942	4.66	5,626	2.31	48,568	4.17
5. ภาคเหนือ	365,098	39.62	147,104	60.40	512,202	43.96
6. ภาคใต้	40,085	4.35	4,019	1.65	44,104	3.79
7. ภาคตะวันออกเฉียงเหนือ	98,600	10.70	38,578	15.84	137,178	11.77
รวม	921,499	100	243,550	100	1,165,049	100

ตารางที่ 14.4 จำนวนผู้มาเยี่ยมเยือนชาวต่างประเทศของ จังหวัดพิษณุโลก จำนวนตามถิ่นที่อยู่ ปี 2537

ถิ่นที่อยู่ของผู้มาเยี่ยมเยือน	นักท่องเที่ยว		นักศนาจร		ผู้มาเยี่ยมเยือน	
	จำนวน	ร้อยละ	จำนวน	ร้อยละ	จำนวน	ร้อยละ
1. อเมริกา	19,158	14.50	13,212	22.39	32,370	16.94
2. ยุโรป	89,939	68.07	36,106	61.19	126,045	65.95
3. ออสเตรเลีย	12,763	9.66	6,166	10.45	18,929	9.90
4. เอเชีย	8,047	6.09	3,523	5.97	11,570	6.05
5. ตะวันออกกลาง	2,220	1.68	-	-	2,220	1.16
6. แอฟริกา	-	-	-	-	-	-
รวม	132,127	100	59,007	100	191,134	100

ตารางที่ 15.4 จำนวนผู้มาเยี่ยมเยือน จังหวัดพิษณุโลก จำแนกตามอาชีพ ปี 2537

อาชีพ	นักท่องเที่ยว						นักทัศนาจร						ผู้มาเยี่ยมเยือน					
	ไทย	ร้อยละ	ต่างประเทศ	ร้อยละ	รวม	ร้อยละ	ไทย	ร้อยละ	ต่างประเทศ	ร้อยละ	รวม	ร้อยละ	ไทย	ร้อยละ	ต่างประเทศ	ร้อยละ	รวม	ร้อยละ
1. ข้าราชการ/พนักงานรัฐวิสาหกิจ	253,781	27.54	26,095	19.75	279,876	26.56	77,960	32.01	8,810	14.93	86,770	28.68	331,741	28.47	34,905	18.26	366,646	27.04
2. นักศึกษา	84,962	9.22	16,939	12.82	101,901	9.67	20,897	8.58	19,378	32.84	40,275	13.31	105,859	9.09	36,317	19.00	142,176	10.48
3. ประกอบกิจการส่วนตัว	211,853	22.99	16,093	12.18	227,946	21.64	45,812	18.81	12,332	20.90	58,144	19.22	257,665	22.12	28,425	14.87	286,090	21.10
4. ตัวแทนขายสินค้า	50,774	5.51	6,937	5.25	57,711	5.48	5,626	2.31	-	-	5,626	1.86	56,400	4.84	6,937	3.63	63,337	4.67
5. แม่บ้าน	44,877	4.87	12,209	9.24	57,086	5.42	20,897	8.58	5,287	8.96	26,184	8.65	65,774	5.64	17,496	9.15	83,270	6.14
6. พนักงาน/ลูกจ้าง	210,839	22.88	24,985	18.91	235,824	22.38	32,148	13.20	7,925	13.43	40,073	13.25	242,987	20.86	32,910	17.22	275,897	20.34
7. เกษตรกร	33,174	3.60	1,942	1.47	35,116	3.33	28,934	11.88	879	1.49	29,813	9.85	62,108	5.33	2,821	1.48	64,929	4.79
8. อื่น ๆ	31,239	3.39	26,927	20.38	58,166	5.52	11,276	4.63	4,396	7.45	15,672	5.18	42,515	3.65	31,323	16.39	73,838	5.44
รวม	921,499	100	132,127	100	1,053,626	100	243,550	100	59,007	100	302,557	100	1,165,049	100	191,134	100	1,356,183	100

ตารางที่ 16.4 จำนวนผู้มาเยี่ยมเยือน จังหวัดพิษณุโลก จำนวนตามอายุ ปี 2537

อายุ (ปี)	นักท่องเที่ยว						นักทัศนาจร						ผู้มาเยี่ยมเยือน					
	ไทย	ร้อยละ	ต่างประเทศ	ร้อยละ	รวม	ร้อยละ	ไทย	ร้อยละ	ต่างประเทศ	ร้อยละ	รวม	ร้อยละ	ไทย	ร้อยละ	ต่างประเทศ	ร้อยละ	รวม	ร้อยละ
1. ต่ำกว่า 15 ปี	3,870	0.42	265	0.20	4,135	0.39	-	-	-	-	-	-	3,870	0.33	265	0.14	4,135	0.30
2. 15 - 24	175,730	19.07	21,655	16.39	197,385	18.73	46,615	19.14	17,614	29.85	64,229	21.23	222,345	19.08	39,269	20.55	261,614	19.29
3. 25 - 34	350,446	38.03	52,190	39.50	402,636	38.21	89,237	36.64	22,894	38.80	112,131	37.06	439,683	37.74	75,084	39.28	514,767	37.96
4. 35 - 44	265,484	28.81	25,540	19.33	291,024	27.62	61,886	25.41	9,689	16.42	71,575	23.66	327,370	28.10	35,229	18.43	362,599	26.74
5. 45 - 54	90,767	9.85	18,049	13.66	108,816	10.33	32,952	13.53	6,167	10.45	39,119	12.93	123,719	10.62	24,216	12.67	147,935	10.91
6. 55 - 64	27,369	2.97	10,821	8.19	38,190	3.63	8,841	3.63	2,643	4.48	11,484	3.79	36,210	3.11	13,464	7.04	49,674	3.66
7. มากกว่า 64	7,833	0.85	3,607	2.73	11,440	1.09	4,019	1.65	-	-	4,019	1.33	11,852	1.02	3,607	1.89	15,459	1.14
รวม	921,499	100	132,127	100	1,053,626	100	243,550	100	59,007	100	302,557	100	1,165,049	100	191,134	100	1,356,183	100

ตารางที่ 17.4 จำนวนผู้เยี่ยมชมเยือน จังหวัดพิษณุโลก จำนวนตามเพศ ปี 2537

เพศ	นักท่องเที่ยว						นักศึกษาร						ผู้มาเยี่ยมชมเยือน					
	ไทย	ร้อยละ	ต่างประเทศ	ร้อยละ	รวม	ร้อยละ	ไทย	ร้อยละ	ต่างประเทศ	ร้อยละ	รวม	ร้อยละ	ไทย	ร้อยละ	ต่างประเทศ	ร้อยละ	รวม	ร้อยละ
ชาย	610,124	66.21	77,440	58.61	687,564	65.26	121,361	49.83	33,469	56.72	154,830	51.17	731,485	62.79	110,909	58.03	842,394	62.12
หญิง	311,375	33.79	54,687	41.39	366,062	34.74	122,189	50.17	25,538	43.28	147,727	48.83	433,564	37.21	80,225	41.97	513,789	37.88
รวม	921,499	100	132,127	100	1,053,626	100	243,550	100	59,007	100	302,557	100	1,165,049	100	191,134	100	1,356,183	100

ตารางที่ 18.4 จำนวนผู้เยี่ยมเยือน จังหวัดพิษณุโลก จำแนกตามสถานที่พัก และพาหนะการเดินทาง ปี 2537

พาหนะเดินทาง	ประเภทที่พัก							นักท่องเที่ยว	นักศึกษานางร	ผู้มาเยี่ยมเยือน
	โรงแรม	เกสต์เฮาส์	บังกาโล/รีสอร์ท	บ้านญาติ/เพื่อน	ที่พักในอุทยานฯ	บ้านพักรับรอง	อื่น ๆ			
เครื่องบิน										
- ไทย	27,548	-	-	19,682	-	2,246	-	49,476	948	50,424
- ต่างประเทศ	8,036	-	1,216	1,471	-	1,114	-	11,837	1,543	13,380
รวม	35,584	-	1,216	21,153	-	3,360	-	61,313	2,491	63,804
รถไฟ										
- ไทย	46,115	790	2,767	128,745	4,096	18,636	4,309	205,458	46,296	251,754
- ต่างประเทศ	14,993	6,580	7,162	2,205	422	1,748	1,079	34,189	11,889	46,078
รวม	61,108	7,370	9,929	130,950	4,518	20,384	5,388	239,647	58,185	297,832
รถโดยสาร										
- ไทย	62,465	1,568	6,157	181,309	3,623	13,976	13,793	282,891	73,390	356,281
- ต่างประเทศ	3,432	7,265	4,409	5,102	960	1,252	807	23,227	9,744	32,971
รวม	65,897	8,833	10,566	186,411	4,583	15,228	14,600	306,118	83,134	389,252
รถส่วนตัว										
- ไทย	74,262	2,115	4,965	124,310	6,161	16,753	9,086	237,652	92,066	329,718
- ต่างประเทศ	10,777	604	1,216	2,653	7,131	1,465	-	23,846	12,973	36,819
รวม	85,039	2,719	6,181	126,963	13,292	18,218	9,086	261,498	105,039	366,537
รถนำเที่ยว										
- ไทย	26,555	-	8,823	44,551	1,524	5,390	9,416	96,259	25,611	121,870
- ต่างประเทศ	21,778	1,338	1,366	-	-	-	1,079	25,561	21,988	47,549
รวม	48,333	1,338	10,189	44,551	1,524	5,390	10,495	121,820	47,599	169,419
อื่น ๆ										
- ไทย	10,093	202	-	13,693	-	19,126	6,649	49,763	5,239	55,002
- ต่างประเทศ	7,013	965	716	2,933	-	1,007	833	13,467	870	14,337
รวม	17,106	1,167	716	16,626	-	20,133	7,482	63,230	6,109	69,339
รวม										
- ไทย	247,038	4,675	22,712	512,290	15,404	76,127	43,253	921,499	243,550	1,165,049
- ต่างประเทศ	66,029	16,752	16,085	14,364	8,513	6,586	3,798	132,127	59,007	191,134
รวมทั้งหมด	313,067	21,427	38,797	526,654	23,917	82,713	47,051	1,053,626	302,557	1,356,183

ตารางที่ 19.4 ร้อยละของนักท่องเที่ยว จังหวัดพิษณุโลก จำแนกตามระยะเวลาพำนัก ปี 2537

นักท่องเที่ยว	ระยะเวลาพำนัก (วัน)								รวม	เฉลี่ย (วัน)
	1	2	3	4	5	6	7	> 7		
ไทย	35.91	30.83	11.97	4.66	5.93	1.17	3.07	6.46	100	2.54
ต่างประเทศ	48.53	27.73	10.72	4.20	3.36	0.42	1.26	3.78	100	1.94
									เฉลี่ยรวม	2.46

ตารางที่ 20.4 ร้อยละของนักท่องเที่ยว จังหวัดชลบุรี จำแนกตามระยะเวลาพัก และวัตถุประสงค์ของการเดินทาง ปี 2537

วัตถุประสงค์หลัก ของการเดินทาง	นักท่องเที่ยวไทย ระยะเวลาพัก (วัน)								เฉลี่ย (วัน)	นักท่องเที่ยวต่างประเทศ ระยะเวลาพัก (วัน)								เฉลี่ย (วัน)	เฉลี่ยรวม (วัน)
	1	2	3	4	5	6	7	> 7		1	2	3	4	5	6	7	> 7		
1. ท่องเที่ยว /พักผ่อน	43.95	41.24	25.66	25.00	17.86	18.18	6.90	16.39	1.98	85.71	84.07	86.27	75.00	93.75	50.00	50.00	55.55	1.85	1.96
2. ธุรกิจ	23.60	28.52	37.17	38.64	46.43	36.36	13.79	24.59	2.58	3.90	6.82	5.88	5.00	-	-	33.33	-	1.59	2.46
3. ปฏิบัติราชการ	9.44	8.59	7.96	11.36	10.71	18.18	24.14	31.15	3.28	0.87	1.52	-	10.00	-	50.00	-	11.11	4.09	3.38
4. ประชุม/สัมมนา	5.90	5.84	6.19	4.55	7.14	9.09	6.90	1.64	2.16	0.43	1.52	1.96	-	-	-	-	-	2.41	2.19
5. ทักษศึกษา	2.06	2.75	4.42	4.55	3.57	-	-	-	2.18	8.23	4.55	5.89	10.00	6.25	-	16.67	16.67	1.42	2.08
6. อื่น ๆ	15.05	13.06	18.60	15.90	14.29	18.19	48.27	26.23	3.35	0.86	1.52	-	-	-	-	-	16.67	1.86	3.16
รวม	100	100	100	100	100	100	100	100	2.54	100	100	100	100	100	100	100	100	1.94	2.46

ตารางที่ 21.4 จำนวนผู้มาเยี่ยมเยือน จังหวัดพิษณุโลก จำแนกตามจำนวนครั้งที่เดินทางมา ในรอบ 1 ปี ปี 2537

จำนวนครั้ง ของการเดินทาง	นักท่องเที่ยว						นักทัศนาจร						ผู้มาเยี่ยมเยือน					
	ไทย	ร้อยละ	ต่างประเทศ	ร้อยละ	รวม	ร้อยละ	ไทย	ร้อยละ	ต่างประเทศ	ร้อยละ	รวม	ร้อยละ	ไทย	ร้อยละ	ต่างประเทศ	ร้อยละ	รวม	ร้อยละ
1	361,741	39.26	114,227	86.45	475,968	45.17	1,006,121	41.31	52,210	88.48	152,821	50.51	462,352	39.69	166,437	87.08	628,789	46.36
2	192,768	20.92	9,360	7.08	202,128	19.18	51,387	21.10	6,797	11.52	58,184	19.23	244,155	20.96	16,157	8.45	260,312	19.20
3	125,458	13.61	4,033	3.05	129,491	12.29	30,897	12.69	-	-	30,897	10.21	156,355	13.42	4,033	2.11	160,388	11.83
4	55,019	5.97	1,231	0.93	56,248	5.34	18,327	7.52	-	-	18,327	6.06	73,346	6.30	1,231	0.64	74,575	5.50
5	53,189	5.77	1,403	1.06	54,592	5.18	12,720	5.22	-	-	12,720	4.20	65,909	5.66	1,403	0.73	67,312	4.96
มากกว่า 5	133,324	14.47	1,873	1.42	135,199	12.83	29,608	12.16	-	-	29,608	9.79	162,932	13.98	1,873	0.98	164,807	12.15
รวม	921,499	100	132,127	100	1,053,626	100	243,550	100	59,007	100	302,557	100	1,165,049	100	191,134	100	1,356,183	100
จำนวนครั้งเฉลี่ย/ปี	2.62	-	1.27	-	2.45	-	2.51	-	1.12	-	2.24	-	2.60	-	1.22	-	2.41	-

ตารางที่ 22.4 ค่าใช้จ่ายเฉลี่ยต่อคนต่อวันของผู้มาเยี่ยมเยือน จังหวัดพิษณุโลก จำนวนคนหมวดค่าใช้จ่ายต่าง ๆ ปี 2537

หน่วย : บาท

หมวดค่าใช้จ่าย	นักท่องเที่ยว			นักท่องเที่ยว			ผู้มาเยี่ยมเยือน		
	ไทย	ต่างประเทศ	รวม	ไทย	ต่างประเทศ	รวม	ไทย	ต่างประเทศ	รวม
1. ค่าที่พัก	301.00	338.23	305.67	-	-	-	238.08	233.81	237.48
2. ค่าอาหารและ เครื่องดื่ม	183.57	209.61	186.84	124.42	168.75	133.07	171.20	197.00	174.84
3. ค่าบริการเดิน ทางท่องเที่ยว ภายในจังหวัด	57.81	74.27	59.87	56.96	37.90	53.24	57.63	63.04	58.39
4. ค่าซื้อสินค้า ของที่ระลึก	215.86	172.92	210.48	165.12	33.07	139.37	205.25	129.75	194.61
5. ค่าใช้จ่ายบันเทิง	91.75	79.57	90.22	13.99	35.86	18.26	75.49	66.08	74.16
6. อื่น ๆ	135.93	77.71	128.63	114.94	97.54	111.55	131.54	83.83	124.82
ค่าใช้จ่ายเฉลี่ย /คน/วัน	985.92	952.31	981.71	475.43	373.12	455.49	879.19	773.51	864.30

ตารางที่ 23.4 ค่าใช้จ่ายเฉลี่ยต่อคนต่อวันของผู้มาเยี่ยมเยือน จังหวัดพิษณุโลก จำแนกตามพาหนะเดินทาง ปี 2537

หน่วย : บาท

พาหนะเดินทาง	นักท่องเที่ยว			นักทัศนาจร			ผู้มาเยี่ยมเยือน		
	ไทย	ต่างประเทศ	รวม	ไทย	ต่างประเทศ	รวม	ไทย	ต่างประเทศ	รวม
1. เครื่องบิน	1,617.23	1,746.68	1,633.46	218.00	180.00	210.59	1,324.73	1,263.01	1,316.03
2. รถไฟ	875.04	810.46	866.94	337.89	199.69	310.94	762.75	621.90	742.90
3. รถโดยสาร	723.73	877.65	743.03	423.86	435.70	426.17	661.04	741.21	672.34
4. รถส่วนตัว	1,173.65	1,125.16	1,167.57	616.88	594.17	612.45	1,057.26	961.23	1,043.73
5. รถนำเที่ยว	1,063.82	1,166.19	1,076.66	307.18	478.29	340.55	905.65	953.82	912.44
6. อื่น ๆ	662.15	795.49	678.87	468.13	150.00	406.09	621.59	596.21	618.01
ค่าใช้จ่ายเฉลี่ย /คน/วัน	985.92	952.31	981.71	475.43	373.12	455.49	879.19	773.51	864.30

ตารางที่ 24.4 ค่าใช้จ่ายเฉลี่ยต่อคนต่อวันของนักท่องเที่ยวข้ามเยียน จังหวัดพิษณุโลก จำนวนตามวัตถุประสงค์ของการเดินทาง ปี 2537

หน่วย : บาท

วัตถุประสงค์หลัก ของการเดินทาง	นักท่องเที่ยว			นักทัศนาจร			ผู้มาเยี่ยมเยียน		
	ไทย	ต่างประเทศ	รวม	ไทย	ต่างประเทศ	รวม	ไทย	ต่างประเทศ	รวม
1. ท่องเที่ยว /พักผ่อน	1,116.26	1,043.89	1,107.18	533.88	498.44	526.97	994.52	875.50	977.94
2. ธุรกิจ	942.73	2,052.92	1,081.95	438.17	350.00	420.97	837.25	1,527.19	934.49
3. ปฏิบัติราชการ	1,036.46	1,689.44	1,118.35	624.47	-	502.68	950.33	1,167.88	980.99
4. ประชุม/สัมมนา	1,405.67	1,162.50	1,375.18	479.50	-	385.98	1,212.06	803.61	1,154.49
5. ทัศนศึกษา	962.79	801.86	942.61	418.60	261.56	387.97	849.03	635.06	818.87
6. อื่น ๆ	661.08	1,248.57	734.75	367.64	-	295.94	599.74	863.11	636.86
ค่าใช้จ่ายเฉลี่ย /คน/วัน	985.92	952.31	981.71	475.43	373.12	455.49	879.19	773.51	864.30

ตารางที่ 25.4 ค่าใช้จ่ายเฉลี่ยต่อวันของผู้มาเยี่ยมเยือน จังหวัดพิษณุโลก จำแนกตามอาชีพ ปี 2537

หน่วย : บาท

อาชีพ	นักท่องเที่ยว			นักทัศนาจร			ผู้มาเยี่ยมเยือน		
	ไทย	ต่างประเทศ	รวม	ไทย	ต่างประเทศ	รวม	ไทย	ต่างประเทศ	รวม
1. ข้าราชการ/พนักงานรัฐวิสาหกิจ	1,136.15	1,031.40	1,123.01	641.39	480.50	610.01	1,032.72	861.33	1,008.57
2. นักศึกษา	725.37	565.66	705.34	299.50	246.14	289.09	636.34	467.02	612.48
3. ประกอบกิจการส่วนตัว	1,118.41	1,498.36	1,166.06	558.46	437.79	534.93	1,001.35	1,170.94	1,025.25
4. ตัวแทนขายสินค้า	846.42	1,562.60	936.23	530.71	-	427.21	780.42	1,080.19	822.67
5. แม่บ้าน	1,006.41	971.86	1,002.08	346.23	691.67	413.60	868.40	885.36	870.79
6. พนักงาน/ลูกจ้าง	986.68	1,158.48	1,008.22	420.95	856.11	505.82	868.42	1065.13	896.14
7. เกษตรกร	374.21	701.43	415.24	281.06	300.00	284.75	354.74	577.50	386.13
8. อื่น ๆ	670.94	1,144.27	730.30	327.86	190.60	301.09	599.22	849.85	634.54
ค่าใช้จ่ายเฉลี่ย/คน/วัน	985.92	952.31	981.71	475.43	373.12	455.49	879.19	773.51	864.30

ตารางที่ 26.4 ร้อยละของอันดับความนิยมสถานที่ท่องเที่ยวของผู้เยี่ยมเยือน จังหวัดพิษณุโลก ปี 2537

สถานที่	จำนวน	ร้อยละ
วัดพระศรีฯ	1,300	51.10
ตลาดริมน้ำ่าน	84	3.30
บ้านจำทวี	52	2.04
ตัวเมือง ที่ออปแลนด์	264	10.38
อุทยานแห่งชาติ	97	3.81
รีสอร์ท	128	5.03
สวนสาธารณะ	30	1.18
น้ำตกต่าง ๆ	224	8.81
วัดต่าง ๆ	107	4.21
โรงแรม สถานบันเทิง	9	0.35
วังจันทร์ ศาลพระนเรศวร	32	1.26
ไนท์บาร์ซาร์	70	2.75
สมอแครง ภูหิน	28	1.10
อื่น ๆ	119	4.68
รวม	2,544	100

รายละเอียดประมวลผลข้อมูล

ของ

จังหวัดสุโขทัย

ตารางที่ 9.5 จำนวนผู้เยี่ยมชมเยือน จังหวัดสุโขทัย จำนวนตามลักษณะการเดินทาง ปี 2537

ลักษณะการเดินทาง	นักท่องเที่ยว						นักศึกษاجر						ผู้มาเยี่ยมชมเยือน					
	ไทย	ร้อยละ	ต่างประเทศ	ร้อยละ	รวม	ร้อยละ	ไทย	ร้อยละ	ต่างประเทศ	ร้อยละ	รวม	ร้อยละ	ไทย	ร้อยละ	ต่างประเทศ	ร้อยละ	รวม	ร้อยละ
เดินทางมาเอง	135,698	93.73	85,729	67.78	221,427	81.62	46,378	96.59	65,152	68.93	111,530	78.25	182,076	94.44	150,881	68.26	332,957	80.46
มากับบริษัทนำเที่ยว	9,077	6.27	40,782	32.22	49,859	18.38	1,637	3.41	29,368	31.07	31,005	21.75	10,714	5.56	70,150	31.74	80,864	19.54
รวม	144,775	100	126,511	100	271,286	100	48,015	100	94,520	100	142,535	100	192,790	100	221,031	100	413,821	100

ตารางที่ 10.5 จำนวนผู้มาเยี่ยมเยือน จังหวัดสุโขทัย จำนวนตามพาหนะเดินทาง ปี 2537

พาหนะเดินทาง	นักท่องเที่ยว						นักศึกษาร						ผู้มาเยี่ยมเยือน						
	ไทย	ร้อยละ	ต่างประเทศ	ร้อยละ	รวม	ร้อยละ	ไทย	ร้อยละ	ต่างประเทศ	ร้อยละ	รวม	ร้อยละ	ไทย	ร้อยละ	ต่างประเทศ	ร้อยละ	รวม	ร้อยละ	
1. เครื่องบิน	-	-	-	-	-	-	-	-	-	-	-	-	-	-	-	-	-	-	-
2. รถไฟ	-	-	-	-	-	-	-	-	-	-	-	-	-	-	-	-	-	-	-
3. รถโดยสาร	98,424	67.98	37,221	29.42	135,645	50.00	17,411	36.26	27,071	28.64	44,482	31.21	115,835	60.09	64,292	29.10	180,127	43.53	
4. รถส่วนตัว	24,801	17.13	20,897	16.52	45,698	16.84	13,785	28.71	19,670	20.81	33,455	23.47	38,586	20.01	40,567	18.35	79,153	19.13	
5. รถนำเที่ยว	11,130	7.69	59,736	47.22	70,866	26.13	12,551	26.14	41,683	44.10	54,234	38.05	23,681	12.28	101,419	45.88	125,100	30.23	
6. อื่น ๆ	10,420	7.20	8,657	6.84	19,077	7.03	4,268	8.89	6,096	6.45	10,364	7.27	14,688	7.62	14,753	6.67	29,441	7.11	
รวม	144,775	100	126,511	100	271,286	100	48,015	100	94,520	100	142,535	100	192,790	100	221,031	100	413,821	100	

หมายเหตุ: รถส่วนตัวในข้อ 4 รวมถึงรถเช่าด้วย

ตารางที่ 11.5 จำนวนนักท่องเที่ยว จังหวัดสุโขทัย จำแนกตามสถานที่พัก ปี 2537

สถานที่พัก	นักท่องเที่ยว					
	ชาวไทย	ร้อยละ	ชาวต่างประเทศ	ร้อยละ	รวม	ร้อยละ
1. โรงแรม	28,188	19.47	85,326	67.45	113,514	41.84
2. เกสต์เฮาส์	672	0.46	22,423	17.72	23,095	8.52
3. บังกาโล/รีสอร์ท	9,504	6.56	11,344	8.97	20,848	7.68
4. บ้านญาติ/เพื่อน	93,102	64.31	4,974	3.93	98,076	36.16
5. ที่พักในอุทยานแห่งชาติ	-	-	1,085	0.86	1,085	0.39
6. บ้านรับรองของทางราชการหรือเอกชน	6,660	4.61	-	-	6,660	2.46
7. อื่น ๆ	6,649	4.59	1,359	1.07	8,008	2.95
รวม	144,775	100	126,511	100	271,286	100

ตารางที่ 12.5 จำนวนผู้มาเยี่ยมเยือน จังหวัดสุโขทัย จำนวนตามวัตถุประสงค์ของการเดินทาง ปี 2537

วัตถุประสงค์หลัก ของการเดินทาง	นักท่องเที่ยว						นักศึกษาร						ผู้มาเยี่ยมเยือน					
	ไทย	ร้อยละ	ต่างประเทศ	ร้อยละ	รวม	ร้อยละ	ไทย	ร้อยละ	ต่างประเทศ	ร้อยละ	รวม	ร้อยละ	ไทย	ร้อยละ	ต่างประเทศ	ร้อยละ	รวม	ร้อยละ
1. ท่องเที่ยว /พักผ่อน	82,551	57.02	119,351	94.34	201,902	74.42	16,483	34.33	87,110	92.16	103,593	72.68	99,034	51.37	206,461	93.41	305,495	73.82
2. ธุรกิจ	28,028	19.36	2,151	1.70	30,179	11.12	5,018	10.45	3,705	3.92	8,723	6.12	33,046	17.14	5,856	2.65	38,902	9.40
3. ปฏิบัติราชการ	12,016	8.30	240	0.19	12,256	4.52	2,867	5.97	-	-	2,867	2.01	14,883	7.72	240	0.11	15,123	3.66
4. ประชุม/สัมมนา	3,388	2.34	240	0.19	3,628	1.34	2,506	5.22	-	-	2,506	1.76	5,894	3.06	240	0.11	6,134	1.48
5. ทัศนศึกษา	3,388	2.34	3,340	2.64	6,728	2.48	1,076	2.24	3,705	3.92	4,781	3.35	4,464	2.32	7,045	3.18	11,509	2.78
6. อื่น ๆ	15,404	10.64	1,189	0.94	16,593	6.12	20,065	41.79	-	-	20,065	14.08	35,469	18.40	1,189	0.54	36,658	8.86
รวม	144,775	100	126,511	100	271,286	100	48,015	100	94,520	100	142,535	100	192,790	100	221,031	100	413,821	100

ตารางที่ 13.5 จำนวนผู้มาเยี่ยมเยือนชาวไทยของ จังหวัดสุโขทัย จำแนกตามถิ่นที่อยู่ ปี 2537

ถิ่นที่อยู่ของผู้มาเยี่ยมเยือน	นักท่องเที่ยว		นักทัศนาจร		ผู้มาเยี่ยมเยือน	
	จำนวน	ร้อยละ	จำนวน	ร้อยละ	จำนวน	ร้อยละ
1. กรุงเทพมหานคร	44,663	30.85	15,768	32.84	60,431	31.35
2. ภาคกลาง	11,712	8.09	1,076	2.24	12,788	6.63
3. ภาคตะวันตก	8,310	5.74	1,436	2.99	9,746	5.06
4. ภาคตะวันออก	7,080	4.89	4,657	9.70	11,737	6.09
5. ภาคเหนือ	53,292	36.81	19,705	41.04	72,997	37.86
6. ภาคใต้	8,628	5.96	2,867	5.97	11,495	5.96
7. ภาคตะวันออกเฉียงเหนือ	11,090	7.66	2,506	5.22	13,596	7.05
รวม	144,775	100	48,015	100	192,790	100

ตารางที่ 14.5 จำนวนผู้มาเยี่ยมเยือนชาวต่างประเทศของ จังหวัดสุโขทัย จำแนกตามถิ่นที่อยู่ ปี 2537

ถิ่นที่อยู่ของผู้มาเยี่ยมเยือน	นักท่องเที่ยว		นักทัศนาจร		ผู้มาเยี่ยมเยือน	
	จำนวน	ร้อยละ	จำนวน	ร้อยละ	จำนวน	ร้อยละ
1. อเมริกา	20,533	16.23	20,388	21.57	40,921	18.51
2. ยุโรป	88,558	70.00	61,164	64.71	149,722	67.74
3. ออสเตรเลีย	6,212	4.91	3,705	3.92	9,917	4.49
4. เอเชีย	8,830	6.98	9,263	9.80	18,093	8.19
5. ตะวันออกกลาง	1,910	1.51	-	-	1,910	0.86
6. แอฟริกา	468	0.37	-	-	468	0.21
รวม	126,511	100	94,520	100	221,031	100

ตารางที่ 15.5 จำนวนผู้มาเยี่ยมเยือน จังหวัดสุโขทัย จำนวนคนตามอาชีพ ปี 2537

อาชีพ	นักท่องเที่ยว						นักทัศนาจร						ผู้มาเยี่ยมเยือน					
	ไทย	ร้อยละ	ต่างประเทศ	ร้อยละ	รวม	ร้อยละ	ไทย	ร้อยละ	ต่างประเทศ	ร้อยละ	รวม	ร้อยละ	ไทย	ร้อยละ	ต่างประเทศ	ร้อยละ	รวม	ร้อยละ
1. ข้าราชการ/พนักงานรัฐวิสาหกิจ	28,955	20.00	14,081	11.13	43,036	15.86	12,541	26.12	12,978	13.73	25,519	17.90	41,496	21.52	27,059	12.24	68,555	16.57
2. นักศึกษา	34,196	23.62	45,114	35.66	79,310	29.24	9,675	20.15	27,798	29.41	37,473	26.29	43,871	22.76	72,912	32.99	116,783	28.22
3. ประกอบกิจการส่วนตัว	21,557	14.89	5,010	3.96	26,567	9.79	7,169	14.93	1,853	1.96	9,022	6.33	28,726	14.90	6,863	3.10	35,589	8.60
4. ตัวแทนขายสินค้า	12,016	8.30	4,529	3.58	16,545	6.10	1,436	2.99	3,705	3.92	5,141	3.61	13,452	6.98	8,234	3.73	21,686	5.24
5. แม่บ้าน	5,545	3.83	2,631	2.08	8,176	3.01	3,227	6.72	7,410	7.84	10,637	7.46	8,772	4.55	10,041	4.54	18,813	4.55
6. พนักงาน/ลูกจ้าง	29,259	20.21	26,972	21.32	56,231	20.73	11,466	23.88	22,240	23.53	33,706	23.65	40,725	21.12	49,212	22.27	89,937	21.73
7. เกษตรกร	304	0.21	949	0.75	1,253	0.46	-	-	1,853	1.96	1,853	1.30	304	0.16	2,802	1.27	3,106	0.75
8. อื่น ๆ	12,943	8.94	27,225	21.52	40,168	14.81	2,501	5.21	16,683	17.65	19,184	13.46	15,444	8.01	43,908	19.87	59,352	14.34
รวม	144,775	100	126,511	100	271,286	100	48,015	100	94,520	100	142,535	100	192,790	100	221,031	100	413,821	100

ตารางที่ 16.5 จำนวนผู้มาเยี่ยมเยือน จังหวัดสุโขทัย จำแนกตามอายุ ปี 2537

อายุ (ปี)	นักท่องเที่ยว						นักทัศนาจร						ผู้มาเยี่ยมเยือน					
	ไทย	ร้อยละ	ต่างประเทศ	ร้อยละ	รวม	ร้อยละ	ไทย	ร้อยละ	ต่างประเทศ	ร้อยละ	รวม	ร้อยละ	ไทย	ร้อยละ	ต่างประเทศ	ร้อยละ	รวม	ร้อยละ
1. ต่ำกว่า 15 ปี	-	-	241	0.19	241	0.09	-	-	3,705	3.92	3,705	2.60	-	-	3,946	1.78	3,946	0.95
2. 15 - 24	42,810	29.57	37,232	29.43	80,042	29.51	14,332	29.85	14,830	15.69	29,162	20.46	57,142	29.64	52,062	23.55	109,204	26.39
3. 25 - 34	70,534	48.72	68,986	54.53	139,520	51.43	18,635	38.81	53,744	56.86	72,379	50.78	89,169	46.25	122,730	55.53	211,899	51.21
4. 35 - 44	19,718	13.62	14,802	11.70	34,520	12.72	10,391	21.64	14,830	15.69	25,221	17.70	30,109	15.62	29,632	13.41	59,741	14.44
5. 45 - 54	9,555	6.60	3,808	3.01	13,363	4.92	3,227	6.72	5,558	5.88	8,785	6.16	12,782	6.63	9,366	4.24	22,148	5.35
6. 55 - 64	1,535	1.06	721	0.57	2,256	0.83	715	1.49	1,853	1.96	2,568	1.80	2,250	1.17	2,574	1.16	4,824	1.17
7. มากกว่า 64	623	0.43	721	0.57	1,344	0.50	715	1.49	-	-	715	0.50	1,338	0.69	721	0.33	2,059	0.49
รวม	144,775	100	126,511	100	271,286	100	48,015	100	94,520	100	142,535	100	192,790	100	221,031	100	413,821	100

ตารางที่ 17.5 จำนวนผู้มาเยี่ยมชมเรียน จังหวัดสุโขทัย จำนวนภาคเรียน ปี 2537

เพศ	นักท่องเที่ยว						นักศึกษاجر						ผู้มาเยี่ยมชมเรียน					
	ไทย	ร้อยละ	ต่างประเทศ	ร้อยละ	รวม	ร้อยละ	ไทย	ร้อยละ	ต่างประเทศ	ร้อยละ	รวม	ร้อยละ	ไทย	ร้อยละ	ต่างประเทศ	ร้อยละ	รวม	ร้อยละ
ชาย	87,487	60.43	63,736	50.38	151,223	55.74	24,723	51.49	40,776	43.14	65,499	45.95	112,210	59.18	104,512	48.64	216,722	52.37
หญิง	57,288	39.57	62,775	49.62	120,063	44.26	23,292	48.51	53,744	56.86	77,036	54.05	80,580	40.82	116,519	51.36	197,099	47.63
รวม	144,775	100	126,511	100	271,286	100	48,015	100	94,520	100	142,535	100	192,790	100	221,031	100	413,821	100

ตารางที่ 18.5 จำนวนผู้เยี่ยมชม จังหวัดสุโขทัย จำแนกตามสถานที่พัก และพาหนะการเดินทาง ปี 2537

พาหนะเดินทาง	ประเภทที่พัก							นักท่องเที่ยว	นักศึกษاجر	ผู้มาเยี่ยมชม
	โรงแรม	เกสต์เฮาส์	บังกาโล/รีสอร์ต	บ้านญาติ/เพื่อน	ที่พักในอุทยานฯ	บ้านพักรับรอง	อื่น ๆ			
เครื่องบิน - ไทย	-	-	-	-	-	-	-	-	-	-
- ต่างประเทศ	-	-	-	-	-	-	-	-	-	-
รวม	-	-	-	-	-	-	-	-	-	-
รถไฟ - ไทย	-	-	-	-	-	-	-	-	-	-
- ต่างประเทศ	-	-	-	-	-	-	-	-	-	-
รวม	-	-	-	-	-	-	-	-	-	-
รถโดยสาร - ไทย	17,678	214	6,656	64,252	-	6,357	3,267	98,424	17,411	115,835
- ต่างประเทศ	24,547	11,350	755	434	-	-	135	37,221	27,071	64,292
รวม	42,225	11,564	7,411	64,686	-	6,357	3,402	135,645	44,482	180,127
รถส่วนตัว - ไทย	5,500	135	-	18,493	-	303	370	24,801	13,785	38,586
- ต่างประเทศ	8,864	6,543	565	4,105	-	-	820	20,897	19,670	40,567
รวม	14,364	6,678	565	22,598	-	303	1,190	45,698	33,455	79,153
รถนำเที่ยว - ไทย	2,056	-	1,424	4,935	-	-	2,715	11,130	12,551	23,681
- ต่างประเทศ	48,003	2,508	8,278	-	597	-	350	59,736	41,683	101,419
รวม	66,059	2,509	9,702	4,935	597	-	3,065	70,866	54,234	125,100
อื่น ๆ - ไทย	2,954	323	1,424	5,422	-	-	297	10,420	4,268	14,688
- ต่างประเทศ	3,912	2,022	1,746	435	488	-	54	8,657	6,096	14,753
รวม	6,866	2,345	3,170	5,857	488	-	351	19,077	10,364	29,441
รวม - ไทย	28,188	672	9,504	93,102	-	6,660	6,649	144,775	48,015	192,790
- ต่างประเทศ	85,326	22,423	11,344	4,974	1,085	-	1,359	126,511	94,520	221,031
รวมทั้งหมด	113,514	23,095	20,848	98,076	1,085	6,660	8,008	271,286	142,535	413,821

ตารางที่ 19.5 ร้อยละของนักท่องเที่ยว จังหวัดสุโขทัย จำแนกตามระยะเวลาพำนัก ปี 2537

นักท่องเที่ยว	ระยะเวลาพำนัก (วัน)								รวม	เฉลี่ย (วัน)
	1	2	3	4	5	6	7	> 7		
ไทย	26.81	42.77	15.74	5.96	3.19	1.70	1.70	2.13	100	2.41
ต่างประเทศ	29.81	45.09	16.23	3.96	2.26	0.76	0.19	1.70	100	2.08
									เฉลี่ยรวม	2.26

ตารางที่ 20.5 ร้อยละของนักท่องเที่ยว จังหวัดสุโขทัย จำแนกตามระยะเวลาพำนัก และวัตถุประสงค์ของการเดินทาง ปี 2537

วัตถุประสงค์หลัก ของการเดินทาง	นักท่องเที่ยวไทย ระยะเวลาพำนัก (วัน)								เฉลี่ย (วัน)	นักท่องเที่ยวต่างประเทศ ระยะเวลาพำนัก (วัน)								เฉลี่ย (วัน)	เฉลี่ยรวม (วัน)
	1	2	3	4	5	6	7	> 7		1	2	3	4	5	6	7	> 7		
1. ท่องเที่ยว /พักผ่อน	61.11	64.18	56.76	35.71	26.67	-	62.50	10.00	2.13	93.67	95.82	95.35	90.48	83.34	50.00	100.0	100.0	2.06	2.09
2. ธุรกิจ	19.05	18.91	25.68	7.14	20.00	-	12.50	40.00	2.25	3.16	1.26	-	-	8.33	-	-	-	2.05	2.16
3. ปฏิบัติราชการ	7.14	6.97	5.41	21.43	6.67	37.50	-	20.00	2.54	-	-	1.16	-	-	-	-	-	0.91	1.78
4. ประชุม/สัมมนา	0.79	1.99	-	7.14	20.00	12.50	-	-	3.08	-	-	-	4.76	-	-	-	-	0.78	2.00
5. ทัศนศึกษา	3.17	1.99	1.35	7.14	-	-	-	-	1.24	2.53	2.51	2.33	4.76	8.33	-	-	-	2.60	1.87
6. อื่น ๆ	8.74	5.96	10.80	21.44	26.66	50.00	25.00	30.00	3.70	0.64	0.41	1.16	-	-	50.00	-	-	1.59	2.71
รวม	100	100	100	100	100	100	100	100	2.41	100	100	100	100	100	100	100	100	2.08	2.26

ตารางที่ 21.5 จำนวนผู้มาเยี่ยมเยือน จังหวัดสุโขทัย จำนวนตามจำนวนครั้งที่เดินทางมา ในรอบ 1 ปี ปี 2537

จำนวนครั้ง ของการเดินทาง	นักท่องเที่ยว						นักท่องเที่ยว						ผู้มาเยี่ยมเยือน					
	ไทย	ร้อยละ	ต่างประเทศ	ร้อยละ	รวม	ร้อยละ	ไทย	ร้อยละ	ต่างประเทศ	ร้อยละ	รวม	ร้อยละ	ไทย	ร้อยละ	ต่างประเทศ	ร้อยละ	รวม	ร้อยละ
1	133,765	57.05	43,084	93.94	176,849	63.09	23,515	61.86	13,708	94.41	37,223	70.85	157,280	57.72	56,792	94.05	214,072	64.31
2	41,453	17.68	1,394	3.04	42,847	15.28	6,185	16.27	578	3.98	6,763	12.87	47,638	17.48	1,972	3.26	49,610	14.90
3	12,815	5.47	651	1.42	13,466	4.80	2,489	6.55	-	-	2,489	4.74	15,304	5.62	651	1.08	15,955	4.79
4	11,807	5.04	188	0.41	11,995	4.28	2,269	5.97	234	1.61	2,503	4.77	14,076	5.17	422	0.70	14,498	4.36
5	9,931	4.23	52	0.11	9,983	3.56	1,389	3.65	-	-	1,389	2.64	11,320	4.15	52	0.09	11,372	3.42
มากกว่า 5	24,694	10.53	495	1.08	25,189	8.99	2,168	5.70	-	-	2,168	4.13	26,862	9.86	495	0.82	27,357	8.22
รวม	144,775	100	126,511	100	271,286	100	48,015	100	94,520	100	142,535	100	192,790	100	221,031	100	413,821	100
จำนวนครั้งเฉลี่ย/ปี	2.16	-	1.13	-	1.68	-	1.78	-	1.07	-	1.31	-	2.07	-	1.10	-	1.55	-

ตารางที่ 22.5 ค่าใช้จ่ายเฉลี่ยต่อคนต่อวันของผู้มาเยี่ยมเยือน จังหวัดสุโขทัย จำแนกตามหมวดค่าใช้จ่ายต่าง ๆ ปี 2537

หน่วย : บาท

หมวดค่าใช้จ่าย	นักท่องเที่ยว			นักศึกษاجر			ผู้มาเยี่ยมเยือน		
	ไทย	ต่างประเทศ	รวม	ไทย	ต่างประเทศ	รวม	ไทย	ต่างประเทศ	รวม
1. ค่าที่พัก	189.17	212.34	199.98	-	-	-	142.06	121.52	131.09
2. ค่าอาหารและ เครื่องดื่ม	154.02	156.32	138.06	146.74	131.40	136.57	152.21	145.66	148.71
3. ค่าบริการเดิน ทางท่องเที่ยว ภายในจังหวัด	47.77	61.64	48.96	38.43	87.48	70.96	45.44	72.69	59.99
4. ค่าซื้อสินค้า ของที่ระลึก	117.98	43.25	70.08	82.92	82.96	82.95	109.25	60.23	83.07
5. ค่าใช้จ่ายบันเทิง	77.21	25.95	44.77	45.66	15.31	25.53	69.35	21.40	43.74
6. อื่น ๆ	92.13	20.91	48.73	79.91	11.85	34.78	89.09	17.04	50.61
ค่าใช้จ่ายเฉลี่ย /คน/วัน	678.28	530.41	550.58	393.66	328.92	350.79	607.40	438.54	517.21

ตารางที่ 23.5 ค่าใช้จ่ายเฉลี่ยต่อคนต่อวันของผู้มาเยี่ยมเยือน จังหวัดสุโขทัย จำแนกตามพาหนะเดินทาง ปี 2537

หน่วย : บาท

พาหนะเดินทาง	นักท่องเที่ยว			นักศึกษاجر			ผู้มาเยี่ยมเยือน		
	ไทย	ต่างประเทศ	รวม	ไทย	ต่างประเทศ	รวม	ไทย	ต่างประเทศ	รวม
1. เครื่องบิน	-	-	-	-	-	-	-	-	-
2. รถไฟ	-	-	-	-	-	-	-	-	-
3. รถโดยสาร	592.54	450.19	569.25	535.73	494.17	524.24	584.61	460.77	562.15
4. รถส่วนตัว	842.97	481.44	783.82	580.33	331.43	511.54	806.33	445.37	740.85
5. รถมอเตอร์ไซด์	1,100.00	591.64	1,016.83	215.00	184.00	206.43	976.53	493.62	888.93
6. อื่น ๆ	470.37	353.21	451.20	446.36	264.44	396.08	467.02	331.86	442.50
ค่าใช้จ่ายเฉลี่ย /คน/วัน	678.28	530.41	550.58	393.66	328.92	350.79	607.40	438.54	517.21

ตารางที่ 24.5 ค่าใช้จ่ายเฉลี่ยต่อคนต่อวันของผู้มาเยี่ยมเยือน จังหวัดสุโขทัย จำแนกตามวัตถุประสงค์ของการเดินทาง ปี 2537

หน่วย : บาท

วัตถุประสงค์หลัก ของการเดินทาง	นักท่องเที่ยว			นักศึกษاجر			ผู้มาเยี่ยมเยือน		
	ไทย	ต่างประเทศ	รวม	ไทย	ต่างประเทศ	รวม	ไทย	ต่างประเทศ	รวม
1. ท่องเที่ยว /พักผ่อน	625.18	461.95	598.47	504.46	330.53	456.39	608.34	430.35	576.05
2. ธุรกิจ	647.19	417.22	609.57	576.50	810.00	641.04	637.33	511.67	614.53
3. ปฏิบัติราชการ	990.36	430.00	898.68	796.88	-	576.63	963.37	326.60	847.85
4. ประชุม/สัมมนา	890.45	800.00	875.65	321.43	-	232.59	811.06	607.63	774.16
5. ทักษศึกษา	632.00	381.43	591.00	685.00	300.00	578.59	639.39	361.85	589.05
6. อื่น ๆ	640.80	495.00	616.95	545.27	-	394.56	627.47	375.97	581.85
ค่าใช้จ่ายเฉลี่ย /คน/วัน	678.28	530.41	550.58	393.66	328.92	350.79	607.40	438.54	517.21

ตารางที่ 25.5 ค่าใช้จ่ายเฉลี่ยต่อวันของผู้มาเยี่ยมเยือน จังหวัดสุโขทัย จำแนกตามอาชีพ ปี 2537

หน่วย : บาท

อาชีพ	นักท่องเที่ยว			นักทัศนาจร			ผู้มาเยี่ยมเยือน		
	ไทย	ต่างประเทศ	รวม	ไทย	ต่างประเทศ	รวม	ไทย	ต่างประเทศ	รวม
1. ข้าราชการ/พนักงานรัฐวิสาหกิจ	736.00	359.41	674.39	567.14	378.57	515.02	712.44	364.02	649.23
2. นักศึกษา	450.45	372.74	437.74	445.56	334.00	414.73	449.77	363.42	434.10
3. ประกอบกิจการส่วนตัว	972.20	804.76	944.81	448.05	700.00	517.69	899.07	779.57	877.39
4. ตัวแทนขายสินค้า	578.97	496.05	565.40	391.25	285.00	361.88	552.78	445.30	533.28
5. แม่บ้าน	745.28	733.64	743.38	428.33	275.00	385.95	701.06	623.35	686.96
6. พนักงาน/ลูกจ้าง	696.84	481.96	661.68	700.00	390.00	614.32	697.28	459.85	654.21
7. เกษตรกร	590.00	236.25	532.12	240.00	-	173.67	541.17	179.44	475.55
8. อื่น ๆ	567.38	546.67	563.99	547.14	311.67	482.06	564.56	490.16	551.06
ค่าใช้จ่ายเฉลี่ย/คน/วัน	678.28	530.41	550.58	393.66	328.92	350.79	607.40	438.54	517.21

ตารางที่ 26.5 ร้อยละของอันดับความนิยมสถานที่ท่องเที่ยวของผู้เยี่ยมชม จังหวัดสุโขทัย ปี 2537

สถานที่	จำนวน	ร้อยละ
เมืองเก่า	933	68.40
ศรีสัชนาลัย	113	8.29
ตัวเมือง	191	14.00
สวรรคโลก	3	0.22
พิพิธภัณฑ	16	1.17
วัดพระศรีมหาธาตุ	6	0.44
วัดรอบเมือง	38	2.79
ทุ่งเสลี่ยม	3	0.22
เขาลวง	13	0.95
น้ำตก	11	0.81
อื่น ๆ	37	2.71
รวม	1,364	100

รายละเอียดประมวลผลข้อมูล

ของ

จังหวัดตาก

ตารางที่ 9.6 จำนวนผู้มาเยี่ยมเยือน จังหวัดตาก จำแนกตามลักษณะการเดินทาง ปี 2537

ลักษณะการเดินทาง	นักท่องเที่ยว						นักศึกษاجر						ผู้มาเยี่ยมเยือน					
	ไทย	ร้อยละ	ต่างประเทศ	ร้อยละ	รวม	ร้อยละ	ไทย	ร้อยละ	ต่างประเทศ	ร้อยละ	รวม	ร้อยละ	ไทย	ร้อยละ	ต่างประเทศ	ร้อยละ	รวม	ร้อยละ
เดินทางมาเอง	278,557	90.05	9,699	81.63	288,256	89.74	48,652	74.03	7,518	68.83	56,170	73.28	327,209	87.25	17,217	75.50	344,426	86.57
มากับบริษัทนำเที่ยว	30,766	9.95	2,183	18.37	32,949	10.26	17,067	25.97	3,405	31.17	20,472	26.72	47,833	12.75	5,588	24.50	53,421	13.43
รวม	309,323	100	11,882	100	321,205	100	65,719	100	10,923	100	76,642	100	375,042	100	22,805	100	397,847	100

ตารางที่ 10.6 จำนวนผู้มาเยี่ยมชม จังหวัดตาก จำนวนตามพาหนะเดินทาง ปี 2537

พาหนะเดินทาง	นักท่องเที่ยว						นักศึกษاجر						ผู้มาเยี่ยมชม					
	ไทย	ร้อยละ	ต่างประเทศ	ร้อยละ	รวม	ร้อยละ	ไทย	ร้อยละ	ต่างประเทศ	ร้อยละ	รวม	ร้อยละ	ไทย	ร้อยละ	ต่างประเทศ	ร้อยละ	รวม	ร้อยละ
1. เครื่องบิน	3,303	1.07	499	4.20	3,802	1.18	-	-	-	-	-	-	3,303	0.88	499	2.19	3,802	0.96
2. รถไฟ	-	-	-	-	-	-	-	-	-	-	-	-	-	-	-	-	-	-
3. รถโดยสาร	34,274	11.08	1,276	10.74	35,550	11.07	12,013	18.28	2,176	19.92	14,189	18.52	46,287	12.34	3,452	15.14	49,739	12.51
4. รถส่วนตัว	154,113	49.82	6,275	52.81	160,388	49.93	45,011	68.49	4,756	43.54	49,767	64.93	199,124	53.10	11,031	48.37	210,155	52.82
5. รถมอเตอร์ไซด์	104,891	33.91	3,392	28.55	108,283	33.71	4,850	7.38	2,976	27.25	7,826	10.21	109,741	29.26	6,368	27.92	116,109	29.18
6. อื่น ๆ	12,742	4.12	440	3.70	13,182	4.11	3,845	5.85	1,015	9.29	4,860	6.34	16,587	4.42	1,455	6.38	18,042	4.53
รวม	309,323	100	11,882	100	321,205	100	65,719	100	10,923	100	76,642	100	375,042	100	22,805	100	397,847	100

หมายเหตุ รถส่วนตัวในข้อ 4 รวมถึงรถเช่าด้วย

ตารางที่ 11.6 จำนวนนักท่องเที่ยว จังหวัดตาก จำแนกตามสถานที่พัก ปี 2537

สถานที่พัก	นักท่องเที่ยว					
	ชาวไทย	ร้อยละ	ชาวต่างประเทศ	ร้อยละ	รวม	ร้อยละ
1. โรงแรม	151,119	48.85	5,266	44.32	156,385	48.69
2. เกสต์เฮาส์	32	0.01	1,790	15.07	1,822	0.57
3. บังกาโล/รีสอร์ต	32,036	10.36	2,438	20.52	34,474	10.73
4. บ้านญาติ/เพื่อน	103,042	33.31	541	4.55	103,583	32.25
5. ที่พักในอุทยานแห่งชาติ	1,730	0.56	-	-	1,730	0.54
6. บ้านรับรองของทางราชการหรือเอกชน	13,788	4.46	1,181	9.94	14,969	4.66
7. อื่น ๆ	7,576	2.45	666	5.60	8,242	2.56
รวม	309,323	100	11,882	100	321,205	100

ตารางที่ 12.6 จำนวนผู้มาเยี่ยมเยือน จังหวัดตาก จำนวนตามวัตถุประสงค์ของการเดินทาง ปี 2537

วัตถุประสงค์หลัก ของการเดินทาง	นักท่องเที่ยว						นักศึกษาร						ผู้มาเยี่ยมเยือน					
	ไทย	ร้อยละ	ต่างประเทศ	ร้อยละ	รวม	ร้อยละ	ไทย	ร้อยละ	ต่างประเทศ	ร้อยละ	รวม	ร้อยละ	ไทย	ร้อยละ	ต่างประเทศ	ร้อยละ	รวม	ร้อยละ
1. ท่องเที่ยว /พักผ่อน	169,726	54.87	9,424	79.31	179,150	55.77	42,250	64.29	6,190	56.67	48,440	63.21	211,976	56.52	15,614	68.47	227,590	57.21
2. ธุรกิจ	69,536	22.48	1,128	9.49	70,664	22.00	5,363	8.16	3,277	30.00	8,640	11.27	74,899	19.97	4,405	19.32	79,304	19.93
3. ปฏิบัติราชการ	36,129	11.68	204	1.72	36,333	11.31	6,710	10.21	364	3.33	7,074	9.23	42,839	11.43	568	2.49	43,407	10.91
4. ประชุม/สัมมนา	12,589	4.07	204	1.72	12,793	3.98	5,363	8.16	364	3.33	5,727	7.47	17,952	4.79	568	2.49	18,520	4.66
5. ทัศนศึกษา	13,146	4.25	614	5.17	13,760	4.29	3,352	5.10	728	6.67	4,080	5.32	16,498	4.39	1,342	5.88	17,840	4.48
6. อื่น ๆ	8,197	2.65	308	2.59	8,505	2.65	2,681	4.08	-	-	2,681	3.50	10,878	2.90	308	1.35	11,186	2.81
รวม	309,323	100	11,882	100	321,205	100	65,719	100	10,923	100	76,642	100	375,042	100	22,805	100	397,847	100

ตารางที่ 13.6 จำนวนผู้มาเยี่ยมเยือนชาวไทยของ จังหวัดตาก จำนวนตามถิ่นที่อยู่ ปี 2537

ถิ่นที่อยู่ของผู้มาเยี่ยมเยือน	นักท่องเที่ยว		นักทัศนาจร		ผู้มาเยี่ยมเยือน	
	จำนวน	ร้อยละ	จำนวน	ร้อยละ	จำนวน	ร้อยละ
1. กรุงเทพมหานคร	116,058	37.52	12,743	19.39	128,801	34.34
2. ภาคกลาง	24,096	7.79	2,681	4.08	26,777	7.14
3. ภาคตะวันตก	9,311	3.01	3,352	5.10	12,663	3.38
4. ภาคตะวันออก	13,146	4.25	2,011	3.06	15,157	4.04
5. ภาคเหนือ	122,616	39.64	41,580	63.27	164,196	43.78
6. ภาคใต้	9,311	3.01	-	-	9,311	2.48
7. ภาคตะวันออกเฉียงเหนือ	14,785	4.78	3,352	5.10	18,137	4.84
รวม	309,323	100	65,719	100	375,042	100

ตารางที่ 14.6 จำนวนผู้มาเยี่ยมเยือนชาวต่างประเทศของ จังหวัดตาก จำนวนตามถิ่นที่อยู่ ปี 2537

ถิ่นที่อยู่ของผู้มาเยี่ยมเยือน	นักท่องเที่ยว		นักทัศนาจร		ผู้มาเยี่ยมเยือน	
	จำนวน	ร้อยละ	จำนวน	ร้อยละ	จำนวน	ร้อยละ
1. อเมริกา	2,254	18.97	5,098	46.67	7,352	32.24
2. ยุโรป	6,555	55.17	3,641	33.33	10,196	44.71
3. ออสเตรเลีย	820	6.90	-	-	820	3.59
4. เอเชีย	2,151	18.10	1,456	13.33	3,607	15.82
5. ตะวันออกกลาง	102	0.86	728	6.67	830	3.64
6. แอฟริกา	-	-	-	-	-	-
รวม	11,882	100	10,923	100	22,805	100

ตารางที่ 15.6 จำนวนผู้มาเยี่ยมชมเรียน จังหวัดตาก จำนวนตามอาชีพ ปี 2537

อาชีพ	นักท่องเที่ยว						นักศึกษานานาชาติ						ผู้มาเยี่ยมชมเรียน					
	ไทย	ร้อยละ	ต่างประเทศ	ร้อยละ	รวม	ร้อยละ	ไทย	ร้อยละ	ต่างประเทศ	ร้อยละ	รวม	ร้อยละ	ไทย	ร้อยละ	ต่างประเทศ	ร้อยละ	รวม	ร้อยละ
1. ข้าราชการ/พนักงานรัฐวิสาหกิจ	85,559	27.66	1,981	16.67	87,540	27.25	22,134	33.68	2,548	23.33	24,682	32.20	107,693	28.71	4,529	19.86	112,222	28.21
2. นักศึกษา	37,830	12.23	2,710	22.81	40,540	12.62	5,363	8.16	1,821	16.67	7,184	9.37	43,193	11.52	4,531	19.87	47,724	11.99
3. ประกอบกิจการส่วนตัว	66,350	21.45	1,146	9.65	67,496	21.01	17,435	26.53	2,913	26.67	20,348	26.55	83,785	22.34	4,059	17.79	87,844	22.10
4. ค้าขายสินค้า	28,520	9.22	522	4.39	29,042	9.04	670	1.02	364	3.33	1,034	1.35	29,190	7.78	886	3.89	30,076	7.56
5. แม่บ้าน	13,177	4.26	625	5.26	13,802	4.30	4,692	7.14	364	3.33	5,056	6.60	17,869	4.76	989	4.34	18,858	4.74
6. พนักงาน/ลูกจ้าง	66,906	21.63	2,501	21.05	69,407	21.61	6,710	10.21	2,185	20.00	8,895	11.61	73,616	19.63	4,686	20.55	78,302	19.68
7. เกษตรกร	3,836	1.24	208	1.75	4,044	1.26	4,692	7.14	-	-	4,692	6.12	8,528	2.28	208	0.91	8,736	2.19
8. อื่น ๆ	7,145	2.31	2,189	18.42	9,334	2.91	4,023	6.12	728	6.67	4,751	6.20	11,168	2.98	2,917	12.79	14,085	3.53
รวม	309,323	100	11,882	100	321,205	100	65,719	100	10,923	100	76,642	100	375,042	100	22,805	100	397,847	100

ตารางที่ 16.6 จำนวนผู้มาเยี่ยมเยือน จังหวัดตาก จำนวนตามอายุ ปี 2537

อายุ (ปี)	นักท่องเที่ยว						นักทัศนาจร						ผู้มาเยี่ยมเยือน					
	ไทย	ร้อยละ	ต่างประเทศ	ร้อยละ	รวม	ร้อยละ	ไทย	ร้อยละ	ต่างประเทศ	ร้อยละ	รวม	ร้อยละ	ไทย	ร้อยละ	ต่างประเทศ	ร้อยละ	รวม	ร้อยละ
1. ต่ำกว่า 15 ปี	-	-	206	1.73	206	0.07	670	1.02	-	-	670	0.87	670	0.18	206	0.90	876	0.22
2. 15 - 24	51,472	16.64	2,662	22.41	54,134	16.85	6,710	10.21	2,913	26.67	9,623	12.55	58,182	15.51	5,575	24.45	63,757	16.03
3. 25 - 34	137,958	44.60	5,941	50.00	143,899	44.80	22,128	33.67	4,004	36.66	26,132	34.10	160,086	42.68	9,945	43.61	170,031	42.74
4. 35 - 44	90,322	29.20	2,151	18.10	92,473	28.79	21,457	32.65	3,277	30.00	24,734	32.27	111,779	29.80	5,428	23.80	117,207	29.46
5. 45 - 54	24,653	7.97	308	2.59	24,961	7.77	13,413	20.41	-	-	13,413	17.50	38,066	10.16	308	1.35	38,374	9.64
6. 55 - 64	4,918	1.59	410	3.45	5,328	1.66	1,341	2.04	729	6.67	2,070	2.70	6,259	1.67	1,139	4.99	7,398	1.86
7. มากกว่า 64	-	-	204	1.72	204	0.06	-	-	-	-	-	-	-	-	204	0.89	204	0.05
รวม	309,323	100	11,882	100	321,205	100	65,719	100	10,923	100	76,642	100	375,042	100	22,805	100	397,847	100

ตารางที่ 17.6 จำนวนผู้มาเยี่ยมเยือน จังหวัดตาก จำแนกตามเพศ ปี 2537

เพศ	นักท่องเที่ยว						นักศึกษاجر						ผู้มาเยี่ยมเยือน					
	ไทย	ร้อยละ	ต่างประเทศ	ร้อยละ	รวม	ร้อยละ	ไทย	ร้อยละ	ต่างประเทศ	ร้อยละ	รวม	ร้อยละ	ไทย	ร้อยละ	ต่างประเทศ	ร้อยละ	รวม	ร้อยละ
ชาย	211,329	68.32	7,170	60.34	218,499	68.02	41,580	63.27	8,010	73.33	49,590	64.70	252,909	67.43	15,180	66.56	268,089	67.38
หญิง	97,994	31.68	4,712	39.66	102,706	31.98	24,139	36.73	2,913	26.67	27,052	35.30	122,133	32.57	7,625	33.44	129,758	32.62
รวม	309,323	100	11,882	100	321,205	100	65,719	100	10,923	100	76,642	100	375,042	100	22,805	100	397,847	100

ตารางที่ 18.6 จำนวนผู้เยี่ยมเยือน จังหวัดตาก จำนวนตามสถานที่พัก และพาหนะการเดินทาง ปี 2537

พาหนะเดินทาง	ประเภทที่พัก							นักท่องเที่ยว	นักทัศนาจร	ผู้มาเยี่ยมเยือน
	โรงแรม	เกสต์เฮาส์	บังกาโล/รีสอร์ท	บ้านญาติ/เพื่อน	ที่พักในอุทยานฯ	บ้านพักรับรอง	อื่น ๆ			
เครื่องบิน - ไทย	2,471	-	-	-	-	-	832	3,303	-	3,303
- ต่างประเทศ	129	25	314	31	-	-	-	499	-	499
รวม	2,600	25	314	31	-	-	832	3,802	-	3,802
รถไฟ - ไทย	-	-	-	-	-	-	-	-	-	-
- ต่างประเทศ	-	-	-	-	-	-	-	-	-	-
รวม	-	-	-	-	-	-	-	-	-	-
รถโดยสาร - ไทย	11,626	18	19,924	1,376	665	665	-	34,274	12,013	46,287
- ต่างประเทศ	600	148	463	65	-	-	-	1,276	2,176	3,452
รวม	12,226	166	20,387	1,441	665	665	-	35,550	14,189	49,739
รถส่วนตัว - ไทย	78,339	-	10,714	48,396	666	9,871	6,127	154,113	45,011	199,124
- ต่างประเทศ	3,696	1,342	675	243	-	217	102	6,275	4,756	11,031
รวม	82,035	1,342	11,389	48,639	666	10,088	6,229	160,388	49,767	210,155
รถนำเที่ยว - ไทย	52,120	13	580	50,516	399	1,263	-	104,891	4,850	109,741
- ต่างประเทศ	637	275	774	178	-	964	564	3,392	2,976	6,368
รวม	52,757	288	1,354	50,694	399	2,227	564	108,283	7,826	116,109
อื่น ๆ - ไทย	6,563	1	818	2,754	-	1,989	617	12,742	3,845	16,587
- ต่างประเทศ	204	-	212	24	-	-	-	440	1,015	1,455
รวม	6,767	1	1,030	2,778	-	1,989	617	13,182	4,860	18,042
รวม - ไทย	151,119	32	32,036	103,042	1,730	13,788	7,576	309,323	65,719	375,042
- ต่างประเทศ	5,266	1,790	2,438	541	-	1,181	666	11,882	10,923	22,805
รวมทั้งหมด	156,385	1,822	34,474	103,583	1,730	14,969	8,242	321,205	76,642	397,847

ตารางที่ 19.6 ร้อยละของนักท่องเที่ยว จังหวัดตาก จำแนกตามระยะเวลาพำนัก ปี 2537

นักท่องเที่ยว	ระยะเวลาพำนัก (วัน)								รวม	เฉลี่ย (วัน)
	1	2	3	4	5	6	7	> 7		
ไทย	48.67	34.69	8.67	3.18	1.42	-	1.42	1.95	100	1.88
ต่างประเทศ	29.31	34.48	9.48	7.76	6.04	3.45	4.31	5.17	100	2.88
									เฉลี่ยรวม	1.92

ตารางที่ 20.6 ร้อยละของนักท่องเที่ยว จังหวัดตาก จำนวนตามระยะเวลาพัก และวัตถุประสงค์ของการเดินทาง ปี 2537

วัตถุประสงค์หลัก ของการเดินทาง	นักท่องเที่ยวไทย ระยะเวลาพัก (วัน)								เฉลี่ย (วัน)	นักท่องเที่ยวต่างประเทศ ระยะเวลาพัก (วัน)								เฉลี่ย (วัน)	เฉลี่ยรวม (วัน)
	1	2	3	4	5	6	7	> 7		1	2	3	4	5	6	7	> 7		
1. ท่องเที่ยว /พักผ่อน	64.00	51.02	40.82	38.89	25.00	-	12.50	36.36	1.64	70.59	90.00	81.82	100.0	57.13	75.00	40.00	83.33	2.73	1.68
2. ธุรกิจ	14.55	29.59	26.53	27.77	37.50	-	75.00	18.18	2.27	14.71	2.50	9.09	-	14.29	25.00	20.00	16.67	2.66	2.28
3. ปฏิบัติราชการ	8.36	14.80	14.29	5.56	12.50	-	12.50	36.36	2.14	2.94	2.50	-	-	-	-	-	-	0.98	2.10
4. ประชุม/สัมมนา	5.46	1.02	4.08	5.56	25.00	-	-	9.10	2.44	2.94	-	-	-	14.29	-	20.00	-	0.67	2.37
5. ทัศนศึกษา	6.18	2.55	4.08	-	-	-	-	-	1.36	8.82	5.00	-	-	-	-	20.00	-	3.15	1.43
6. อื่น ๆ	1.45	1.02	10.20	22.22	-	-	-	-	2.31	-	-	9.09	-	14.29	-	-	-	1.89	2.29
รวม	100	100	100	100	100	100	100	100	1.88	100	100	100	100	100	100	100	100	2.88	1.92

ตารางที่ 21.6 จำนวนผู้เข้าเยี่ยมชมเยือน จังหวัดตาก จำนวนตามจำนวนครั้งที่เดินทางมา ในรอบ 1 ปี ปี 2537

จำนวนครั้ง ของการเดินทาง	นักท่องเที่ยว						นักทัศนาจร						ผู้มาเยี่ยมชมเยือน					
	ไทย	ร้อยละ	ต่างประเทศ	ร้อยละ	รวม	ร้อยละ	ไทย	ร้อยละ	ต่างประเทศ	ร้อยละ	รวม	ร้อยละ	ไทย	ร้อยละ	ต่างประเทศ	ร้อยละ	รวม	ร้อยละ
1	168,775	54.56	8,194	68.96	176,969	55.10	39,537	60.16	4,639	42.47	44,176	57.65	208,312	55.54	12,833	56.27	221,145	55.59
2	50,445	16.31	2,432	20.47	52,877	16.46	7,847	11.94	2,094	19.17	9,941	12.97	58,292	15.54	4,526	19.85	62,818	15.79
3	22,383	7.24	1,044	8.79	23,427	7.29	7,755	11.80	2,894	26.49	10,649	13.89	30,138	8.04	3,938	17.27	34,076	8.57
4	11,820	3.82	57	0.48	11,877	3.70	2,813	4.28	-	-	2,813	3.67	14,633	3.90	57	0.25	14,690	3.69
5	14,289	4.62	-	-	14,289	4.45	394	0.60	289	2.65	683	0.89	14,683	3.92	289	1.27	14,972	3.76
มากกว่า 5	41,611	13.45	155	1.30	41,766	13.00	7,373	11.22	1,007	9.22	8,380	10.93	48,984	13.06	1,162	5.09	50,146	12.60
รวม	309,323	100	11,882	100	321,205	100	65,719	100	10,923	100	76,642	100	375,042	100	22,805	100	397,847	100
จำนวนครั้งเฉลี่ย/ปี	2.28	-	1.46	-	2.25	-	2.08	-	2.32	-	2.10	-	2.24	-	1.87	-	2.22	-

ตารางที่ 22.6 ค่าใช้จ่ายเฉลี่ยต่อคนต่อวันของนักศึกษาเยี่ยมเยียน จังหวัดตาก จำนวนตามหมวดค่าใช้จ่ายต่าง ๆ ปี 2537

หน่วย : บาท

หมวดค่าใช้จ่าย	นักท่องเที่ยว			นักศึกษานจร			ผู้มาเยี่ยมเยียน		
	ไทย	ต่างประเทศ	รวม	ไทย	ต่างประเทศ	รวม	ไทย	ต่างประเทศ	รวม
1. ค่าที่พัก	260.85	225.74	259.55	-	-	-	215.14	117.62	209.55
2. ค่าอาหารและ เครื่องดื่ม	185.90	164.54	185.11	157.67	186.74	161.81	180.95	175.17	180.62
3. ค่าบริการเดิน ทางท่องเที่ยว ภายในจังหวัด	79.70	115.54	81.03	40.77	33.39	39.72	72.88	76.19	73.07
4. ค่าซื้อสินค้า ของที่ระลึก	426.08	222.48	418.55	731.93	450.53	691.82	479.67	331.71	471.19
5. ค่าใช้จ่ายบันเทิง	106.32	26.33	103.36	50.99	41.37	49.62	96.62	33.53	93.00
6. อื่น ๆ	120.49	26.91	117.03	119.67	63.95	111.73	120.35	44.65	116.01
ค่าใช้จ่ายเฉลี่ย /คน/วัน	1,179.34	781.54	1,164.62	1,101.03	775.98	1,054.70	1,165.61	778.87	1,143.44

ตารางที่ 23.6 ค่าใช้จ่ายเฉลี่ยต่อคนต่อวันของผู้มาเยี่ยมเยือน จังหวัดตาก จำนวนตามพาหนะเดินทาง ปี 2537

หน่วย : บาท

พาหนะเดินทาง	นักท่องเที่ยว			นักทัศนาจร			ผู้มาเยี่ยมเยือน		
	ไทย	ต่างประเทศ	รวม	ไทย	ต่างประเทศ	รวม	ไทย	ต่างประเทศ	รวม
1. เครื่องบิน	1,254.00	977.22	1,243.76	-	-	-	1,055.37	383.15	1,004.16
2. รถไฟ	-	-	-	-	-	-	-	-	-
3. รถโดยสาร	1,005.44	529.21	987.82	522.67	575.00	535.25	928.97	557.05	900.64
4. รถส่วนตัว	1,119.90	1,013.81	1,115.98	1,218.38	1,063.93	1,181.25	1,135.50	1,044.28	1,128.55
5. รถนำเที่ยว	2,282.28	895.71	2,230.99	601.88	563.00	592.53	2,016.10	693.45	1,915.35
6. อื่น ๆ	1,329.21	710.00	1,306.30	625.00	107.50	500.60	1,217.66	343.73	1,151.09
ค่าใช้จ่ายเฉลี่ย /คน/วัน	1,179.34	781.54	1,164.62	1,101.03	775.98	1,054.70	1,165.61	778.87	1,143.44

ตารางที่ 24.6 ค่าใช้จ่ายเฉลี่ยต่อคนต่อวันของผู้มาเยี่ยมเยือน จังหวัดตาก จำนวนตามวัตถุประสงค์ของการเดินทาง ปี 2537

หน่วย : บาท

วัตถุประสงค์หลัก ของการเดินทาง	นักท่องเที่ยว			นักทัศนาจร			ผู้มาเยี่ยมเยือน		
	ไทย	ต่างประเทศ	รวม	ไทย	ต่างประเทศ	รวม	ไทย	ต่างประเทศ	รวม
1. ท่องเที่ยว /พักผ่อน	1,385.01	736.27	1,361.01	1,218.57	602.24	1,070.42	1,358.65	654.79	1,305.03
2. ธุรกิจ	1,078.83	934.73	1,073.50	589.25	1,233.33	744.07	1,001.28	1,116.25	1,010.04
3. ปฏิบัติราชการ	1,114.92	775.00	1,102.35	1,140.00	1,000.00	1,106.35	1,118.89	911.78	1,103.12
4. ประชุม/สัมมนา	885.65	1,000.00	889.88	367.50	250.00	339.26	803.57	544.06	783.81
5. ทัศนศึกษา	585.38	590.83	585.58	714.00	250.00	602.46	605.75	383.63	588.83
6. อื่น ๆ	569.00	286.67	558.56	262.50	-	199.40	520.45	112.40	489.37
ค่าใช้จ่ายเฉลี่ย /คน/วัน	1,179.34	781.54	1,164.62	1,101.03	775.98	1,054.70	1,165.61	778.87	1,143.44

ตารางที่ 25.6 ค่าใช้จ่ายเฉลี่ยต่อวันของผู้มาเยี่ยมเยือน จังหวัดตาก จำแนกตามอาชีพ ปี 2537

หน่วย : บาท

อาชีพ	นักท่องเที่ยว			นักศึกษาร			ผู้มาเยี่ยมเยือน		
	ไทย	ต่างประเทศ	รวม	ไทย	ต่างประเทศ	รวม	ไทย	ต่างประเทศ	รวม
1. ข้าราชการ/พนักงานรัฐวิสาหกิจ	1,131.44	667.32	1,114.27	922.12	578.57	839.54	1,098.28	613.37	1,061.35
2. นักศึกษา	817.25	313.85	798.63	630.00	580.00	617.98	787.59	475.65	763.83
3. ประกอบกิจการส่วนตัว	1,609.69	1,465.45	1,604.35	1,376.85	1,247.25	1,345.70	1,572.81	1,332.80	1,554.53
4. ค้าขายสินค้า	566.35	1,386.00	596.67	270.00	150.00	241.15	519.41	634.61	528.18
5. แม่บ้าน	810.54	1,223.33	825.81	1,011.43	2,000.00	1,249.06	842.36	1,695.48	907.35
6. พนักงาน/ลูกจ้าง	1,483.78	860.17	1,460.71	1,352.00	485.83	1,143.79	1,462.91	632.60	1,399.66
7. เกษตรกร	1,212.86	560.00	1,188.71	522.86	-	397.18	1,103.56	219.57	1,036.23
8. อื่น ๆ	1,195.46	584.10	1,172.84	813.33	547.50	749.43	1,134.93	561.85	1,091.28
ค่าใช้จ่ายเฉลี่ย/คน/วัน	1,179.34	781.54	1,164.62	1,101.03	775.98	1,054.70	1,165.61	778.87	1,143.44

ตารางที่ 26.6 ร้อยละของอันดับความนิยมสถานที่ท่องเที่ยวของผู้เยี่ยมชม จังหวัดตาก ปี 2537

สถานที่	จำนวน	ร้อยละ
แม่สออด ริมน้ำเมย	440	32.45
สวยหย่อมริมน้ำปิง	127	9.37
เขื่อนภูมิพล	137	10.10
อู่ผึ้ง น้ำตกทีลอซู	243	17.92
รีสอร์ทต่าง ๆ	13	0.96
วัดเจดีย์ คอยช้างเผือก	86	6.34
Treking tour	16	1.18
ทะเลหมอก (ท่าสองยาง)	24	1.77
ศาลพระเจ้าตากสิน	135	9.96
เจดีย์ยุทธหัตถี	19	1.40
ศาลพระวอ	11	0.81
อื่น ๆ	105	7.74
รวม	1,356	100

ข้อมูลแหล่งที่พักแรม

บทที่ 4

ผลการศึกษาข้อมูลแหล่งที่พักรวม

4.1 ข้อมูลการพักรวมในเขตภาคเหนือ

ผลการสำรวจข้อมูลแหล่งที่พักรวมในเขตภาคเหนือ ในปี 2537 ตามตารางที่ 27 แสดงการเปรียบเทียบอัตราการเข้าพักเฉลี่ยของโรงแรมกลุ่มต่าง ๆ ใน 6 จังหวัด พบว่า จังหวัดตาก มีอัตราการเข้าพักเฉลี่ยในโรงแรมกลุ่ม 4 สูง คือร้อยละ 58.23 ส่วนจังหวัดพิษณุโลก อัตราการเข้าพักของโรงแรมในกลุ่ม 4 และ 5 ใกล้เคียงกัน คือร้อยละ 57.65 และ 57.84 ส่วนจังหวัดเชียงใหม่ อัตราการเข้าพักของโรงแรมในกลุ่ม 2, 3 และ 5 จะใกล้เคียงกันคือร้อยละ 53.96 , 52.56 และ 51.44 ตามลำดับ สำหรับจังหวัดแม่ฮ่องสอน และ สุโขทัย มีอัตราการเข้าพักเฉลี่ยค่อนข้างต่ำในทุกกลุ่มโรงแรม ทั้งนี้เนื่องจากจังหวัดแม่ฮ่องสอน ช่วงระยะเวลาในการท่องเที่ยวค่อนข้างจำกัด กล่าวคืออยู่ในช่วงเดือนพฤศจิกายน-กุมภาพันธ์ เท่านั้น ประกอบกับในช่วงเดือนมีนาคม-เมษายน มีการยกเลิกเที่ยวบินบ่อยครั้ง เนื่องจากหมอกควัน นักท่องเที่ยวจึงไม่สามารถเดินทางไปได้ ส่วนจังหวัดสุโขทัย มีอัตราการเข้าพักเฉลี่ยค่อนข้างต่ำต่อเนื่องมาจากปี 2536 ทั้งนี้อาจเป็นเพราะจังหวัดสุโขทัยติดต่อกับจังหวัดพิษณุโลก ซึ่งเป็นจังหวัดศูนย์กลางของภาคเหนือตอนล่าง นักท่องเที่ยวจึงนิยมพักค้างที่จังหวัดพิษณุโลกกันมากกว่า เพราะสามารถเดินทางไปยังจังหวัดใกล้เคียงได้อีก

ตารางที่ 27 เปรียบเทียบอัตราการเข้าพักเฉลี่ยของโรงแรมกลุ่มต่าง ๆ ใน 6 จังหวัด
ภาคเหนือ ปี 2537

กลุ่มโรงแรม	เชียงใหม่	เชียงราย	แม่ฮ่องสอน	พิษณุโลก	สุโขทัย	ตาก
1	-	-	-	-	-	-
2	53.96	-	-	-	-	-
3	52.56	47.25	42.28	-	-	-
4	45.38	-	36.25	57.65	41.06	58.23
5	51.44	41.83	26.81	57.84	37.53	52.13
รวม	51.72	44.97	35.76	57.74	39.46	54.09
6(เกสต์เฮาส์)	36.70	32.24	25.93	17.18	41.72	17.17
รวมทั้งหมด	48.38	43.10	32.31	52.90	39.77	53.16

4.2 ข้อมูลการพักแรมในจังหวัดเชียงใหม่

ในปี 2537 นี้ จำนวนโรงแรมของจังหวัดเชียงใหม่บางกลุ่มเพิ่มขึ้นจากปี 2536 เช่น กลุ่ม 2 เพิ่มจาก 17 แห่ง เป็น 18 แห่ง และมีเกสต์เฮ้าส์เพิ่มขึ้น และเกสต์เฮ้าส์บางแห่งได้ยกระดับขึ้นเป็นโรงแรม ทำให้จำนวนที่พักแรมเพิ่มจาก 247 แห่ง เป็น 254 แห่ง จำนวนห้องพักเพิ่มจาก 13,167 ห้อง เป็น 13,687 ห้อง

เมื่อศึกษาอัตราการเข้าพักเฉลี่ยโดยส่วนรวมร้อยละ 48.38 ซึ่งสูงจากปี 2536 เล็กน้อย และพบว่าอัตราการเข้าพักเฉลี่ยในโรงแรมกลุ่มต่าง ๆ ใกล้เคียงกัน คือประมาณร้อยละ 50 ยกเว้นโรงแรมกลุ่ม 4 ซึ่งเป็นร้อยละ 45.38 ส่วนอัตราการเข้าพักเฉลี่ยของเกสต์เฮ้าส์จะลดลงจากร้อยละ 42.90 เป็นร้อยละ 36.70 เมื่อศึกษาในรายละเอียดเป็นเดือนพบว่าอัตรา การเข้าพักเฉลี่ยสูงสุดในเดือนพฤศจิกายน-ธันวาคม คือเป็นร้อยละ 60.29 และ 59.88 ตามลำดับ และอัตราต่ำที่สุดในเดือนมิถุนายน เป็นร้อยละ 35.37

นักท่องเที่ยวที่เข้าพักแรมในที่พักแรมของจังหวัดเชียงใหม่ ปี 2537 มีจำนวนรวมทั้งสิ้น 1,286,520 คน แยกเป็นเข้าพักแรมในโรงแรมต่าง ๆ 1,085,939 คน เข้าพักในเกสต์เฮ้าส์ 200,581 คน ในโรงแรมกลุ่ม 2 และเกสต์เฮ้าส์จะมีนักท่องเที่ยวชาวต่างประเทศเข้าพักสูงกว่านักท่องเที่ยวชาวไทย ส่วนในโรงแรมกลุ่ม 3, กลุ่ม 4 และกลุ่ม 5 นักท่องเที่ยวชาวไทยจะเข้าพักมากกว่านักท่องเที่ยวชาวต่างประเทศ ซึ่งสอดคล้องกับข้อเท็จจริงที่ว่านักท่องเที่ยวชาวไทยส่วนใหญ่จะพักโรงแรมระดับกลางและไม่นิยมพักในเกสต์เฮ้าส์ และนักท่องเที่ยวชาวต่างประเทศจะแยกเป็น 2 ระดับอย่างชัดเจน คือ พวกที่มากับบริษัทนำเที่ยวจะเข้าพักในโรงแรมกลุ่ม 2 ส่วนผู้ที่มาท่องเที่ยวเอง จะพักโรงแรมกลุ่ม 5 และเกสต์เฮ้าส์

นักท่องเที่ยวชาวต่างประเทศส่วนใหญ่เป็นชาวเยอรมัน ฝรั่งเศส และอเมริกา สำหรับนักท่องเที่ยวเอเชียจะได้แก่ ญี่ปุ่น ไต้หวัน และสิงคโปร์ โดยระยะเวลาพำนักเฉลี่ยที่พักในโรงแรมเป็น 2.38 วัน และในเกสต์เฮ้าส์เป็น 2.87 วัน และเฉลี่ยรวมเป็น 2.50 วัน

ตารางที่ 28.1 ข้อมูลที่พักนรมาในจังหวัดเชียงใหม่ ปี 2537

กลุ่มโรงแรม	จำนวนโรงแรม (แห่ง)	จำนวนห้องพัก	อัตราการเข้าพักเฉลี่ย (ร้อยละ)	จำนวนนักท่องเที่ยวเข้าพัก (คน)			ระยะเวลาพักเฉลี่ยของ นักท่องเที่ยวที่พักโรงแรม
				ไทย	ต่างประเทศ	รวม	
1	-	-	-	-	-	-	-
2	18	4,763	53.96	102,924	475,396	578,320	2.39
3	9	1,683	52.56	150,393	25,931	176,324	2.47
4	20	2,051	45.38	126,340	21,260	147,600	2.20
5	59	2,547	51.44	98,838	84,857	183,695	2.43
รวมกลุ่มโรงแรม	106	11,044	51.72	478,495	607,444	1,085,939	2.38
6 (เกสต์เฮ้าส์)	148	2,643	36.70	51,600	148,981	200,581	2.87
รวม	254	13,687	48.38	530,095	756,425	1,286,520	2.50

ตารางที่ 29.1 อัตราการเข้าพักเฉลี่ยของนักท่องเที่ยวจังหวัดเชียงใหม่ ปี 2537
 จำแนกตามเดือนต่าง ๆ และกลุ่มโรงแรม

OCCUPANCY OF ACCOMMODATION ESTABLISHMENT IN CHIANG MAI
 1994

ACCOMMODATION	HOTEL					GUEST HOUSE						GRAND TOTAL			
	MONTH	GROUP 1	GROUP 2	GROUP 3	GROUP 4	GROUP 5	TOTAL	(1)	(2)	(3)	(4)		(5)	(6)	TOTAL
JANUARY	56.95	57.51	55.81	52.63	56.23								45.19	45.19	53.41
FEBRUARY	55.57	53.19	42.61	49.86	52.64								46.74	46.74	51.13
MARCH	53.24	49.88	31.99	45.49	48.75								32.51	32.51	44.68
APRIL	48.89	53.24	48.82	52.89	50.14								34.47	34.47	45.91
MAY	41.54	43.36	36.98	46.62	41.89								29.83	29.83	38.42
JUNE	36.61	38.48	32.78	41.38	37.82								38.91	38.91	35.37
JULY	56.68	41.75	41.88	51.69	50.12								33.87	33.87	46.89
AUGUST	56.57	58.88	46.25	52.91	52.81								35.44	35.44	49.36
SEPTEMBER	51.36	48.91	46.95	48.59	48.28								33.21	33.21	45.23
OCTOBER	58.53	58.63	42.84	54.33	54.37								32.42	32.42	58.81
NOVEMBER	67.88	78.42	56.76	61.25	64.23								44.39	44.39	68.29
DECEMBER	64.44	72.51	62.56	59.77	64.24								42.27	42.27	59.88
TOTAL	53.96	52.56	45.38	51.44	51.72								36.78	36.78	48.38

ตารางที่ 30.1 จำนวนนักท่องเที่ยวที่เข้าพักโรงแรมที่พักนรมกลุ่มต่าง ๆ ของจังหวัดเชียงใหม่ ปี 2537
 จำแนกตามเดือนต่าง ๆ และสัญชาติ

GUEST ARRIVALS AT ACCOMMODATION ESTABLISHMENTS IN CHIANG MAI
 1994

GROUP 2: HOTEL

(โรงแรมกลุ่มที่ 2)

NATIONALITY	MONTH												
	TOTAL	JAN.	FEB.	MAR.	APR.	MAY	JUN.	JULY	AUG.	SEP.	OCT.	NOV.	DEC.
THAI	102924	8448	5610	6140	5206	2822	4262	13453	12965	9482	12324	9729	12483
U.S.A.	31243	4062	4018	5044	2636	2347	2176	1593	1127	825	2710	2391	2314
CANADA	5704	906	794	709	461	475	210	116	136	186	787	476	448
AUSTRIA	3484	526	665	353	315	357	407	21	91	82	333	166	168
BELGIUM	70446	4504	4183	4761	4128	4384	4035	9975	10763	7634	6476	4855	4748
DENMARK	9728	1445	1401	2440	766	1367	229	560	201	256	403	186	474
FRANCE	53753	6107	5821	7067	4685	5570	4051	2955	3446	2688	3408	4345	3610
N.GERMANY	95321	7347	7149	7285	6481	6255	5275	5680	6343	5362	8511	14479	15154
ITALY	14950	1973	1755	1830	1275	1519	1394	634	1477	827	640	971	655
NETHERLANDS	20131	3096	2575	2707	1360	1697	1301	1233	1309	1095	906	1680	1172
SWEDEN	2398	695	192	227	282	430	204	43	61	26	63	101	74
SWITZERLAND	21105	2080	2330	2397	2176	1866	1368	1576	842	1084	1995	1722	1669
U.K.	20304	2173	1778	1712	1886	1617	1368	1016	2050	1408	1127	2135	2034
MIDDLE EAST	6504	427	404	619	986	601	373	122	320	754	655	589	574
AUSTRALIA	17275	2088	1673	1262	1853	1626	1477	388	552	764	2451	1128	2013
HONG KONG	2884	541	383	211	317	325	210	114	166	240	76	128	173
JAPAN	47548	4176	3562	3011	3036	3447	3754	2919	4963	4501	2500	5522	6157
NEW ZEALAND	2623	713	493	222	210	214	221	74	122	204	18	75	57
TAIWAN	1227	249	52	43	4	66	56	87	112	92	181	108	177
MALAYSIA	2679	412	358	306	169	150	262	196	164	186	143	121	212
SINGAPORE	3435	204	275	209	245	195	217	473	245	197	458	335	382
OTHERS	42654	1477	1729	1593	1730	1953	1036	5534	5961	8530	4886	3936	4289
TOTAL	578320	53649	47280	50148	40207	39283	33886	48762	53416	46423	51051	55178	59037

GUEST ARRIVALS AT ACCOMMODATION ESTABLISHMENTS IN CHIANG MAI
1994

GROUP 3: HOTEL

(โรงแรมกลุ่มที่ 3)

NATIONALITY	MONTH												
	TOTAL	JAN.	FEB.	MAR.	APR.	MAY	JUN.	JULY	AUG.	SEP.	OCT.	NOV.	DEC.
THAI	150393	10831	10966	13677	10472	12450	10321	9679	11624	10375	16492	15724	17782
U.S.A.	356	22	15	0	34	41	0	17	42	44	36	42	63
CANADA	144	0	0	0	0	0	0	28	20	3	28	31	34
AUSTRIA	33	0	0	0	0	0	0	3	5	0	5	7	13
BELGIUM	590	4	0	0	5	0	0	135	28	38	136	118	118
DENMARK	311	0	0	0	0	0	0	29	35	8	66	96	78
FRANCE	797	59	0	0	53	75	0	69	99	44	136	161	101
W.GERMANY	762	0	5	0	0	0	0	145	164	87	124	120	117
ITALY	948	0	0	0	0	0	0	100	188	101	185	219	155
NETHERLANDS	652	0	0	0	0	0	0	131	167	85	103	80	86
SWEDEN	137	0	0	0	0	0	0	27	24	2	27	30	27
SWITZERLAND	102	0	0	0	0	0	0	3	10	4	21	30	34
U.K.	553	84	75	0	34	36	0	13	42	14	76	62	117
MIDDLE EAST	82	0	0	0	0	0	0	20	16	27	9	3	7
AUSTRALIA	952	0	0	0	0	0	0	119	182	172	173	156	150
HONG KONG	3528	143	131	223	160	244	112	218	285	351	470	590	601
JAPAN	5905	91	75	151	186	255	147	698	714	471	1089	1041	987
NEW ZEALAND	311	0	0	0	0	0	0	4	10	8	50	118	121
TAIWAN	4947	107	80	68	78	58	135	670	727	619	836	782	787
MALAYSIA	922	29	18	36	0	0	81	110	102	186	94	120	154
SINGAPORE	3472	104	81	64	130	121	140	406	267	303	550	598	708
OTHERS	427	0	0	0	0	0	0	90	109	67	65	67	29
TOTAL	176324	11474	11446	14219	11152	13280	10936	12713	14860	13009	20771	20195	22269

GUEST ARRIVALS AT ACCOMMODATION ESTABLISHMENTS IN CHIANG MAI

1994

GROUP 4: HOTEL

(โรงแรมกลุ่มที่ 4)

NATIONALITY	MONTH												
	TOTAL	JAN.	FEB.	MAR.	APR.	MAY	JUN.	JULY	AUG.	SEP.	OCT.	NOV.	DEC.
THAI	126340	11803	9335	8221	8680	12876	10737	8502	10047	10974	11269	10983	12913
U.S.A.	356	0	0	0	5	6	8	79	104	28	27	50	49
CANADA	0	0	0	0	0	0	0	0	0	0	0	0	0
AUSTRIA	0	0	0	0	0	0	0	0	0	0	0	0	0
BELGIUM	0	0	0	0	0	0	0	0	0	0	0	0	0
DENMARK	5	0	0	0	0	0	0	0	0	5	0	0	0
FRANCE	1020	91	57	29	21	29	20	69	133	65	177	186	143
W.GERMANY	161	0	0	0	4	4	0	45	89	0	6	13	0
ITALY	574	7	0	22	0	0	0	0	0	0	219	194	132
NETHERLANDS	0	0	0	0	0	0	0	0	0	0	0	0	0
SWEDEN	30	0	0	0	0	0	0	0	30	0	0	0	0
SWITZERLAND	0	0	0	0	0	0	0	0	0	0	0	0	0
U.K.	159	16	0	0	0	0	0	0	44	56	4	23	16
MIDDLE EAST	39	0	0	0	0	0	0	0	0	0	0	11	28
AUSTRALIA	277	0	0	0	0	0	0	0	25	93	23	35	101
HONG KONG	4618	321	211	91	294	178	148	614	592	752	331	520	566
JAPAN	3553	256	186	193	276	279	291	262	651	327	273	185	374
NEW ZEALAND	423	0	0	0	0	0	0	317	49	0	0	19	38
TAIWAN	5024	381	163	414	288	268	333	569	794	243	390	535	646
MALAYSIA	526	0	21	46	27	105	79	114	0	0	37	69	28
SINGAPORE	4211	218	190	237	274	277	203	431	626	70	492	608	585
OTHERS	284	0	0	0	0	0	0	0	118	56	0	50	60
TOTAL	147600	13093	10163	9253	9869	14022	11819	11002	13302	12669	13248	13481	15679

GUEST ARRIVALS AT ACCOMMODATION ESTABLISHMENTS IN CHIANG MAI

1994

GROUP 5: HOTEL

(โรงแรมกลุ่มที่ 5)

NATIONALITY	MONTH												
	TOTAL	JAN.	FEB.	MAR.	APR.	MAY	JUN.	JULY	AUG.	SEP.	OCT.	NOV.	DEC.
THAI	98838	7467	6198	7339	9165	8574	7169	7081	7501	6359	11435	8939	11611
U.S.A.	10091	336	273	284	451	493	541	966	857	868	1988	1331	1803
CANADA	2798	43	106	92	71	130	23	217	181	132	673	489	633
AUSTRIA	312	14	10	13	14	21	0	42	34	31	71	38	24
BELGIUM	1432	28	52	26	31	3	35	217	244	116	209	227	244
DENMARK	1129	22	10	18	17	9	29	214	19	183	227	191	270
FRANCE	20385	1461	1396	1368	1412	1368	1328	2034	2064	1762	2092	2001	2099
W.GERMANY	20196	1614	1517	1478	1441	1371	1380	2136	2101	1978	1754	1689	1737
ITALY	3541	69	39	30	31	24	47	729	482	454	476	527	633
NETHERLANDS	738	90	42	61	69	71	61	67	59	41	58	66	53
SWEDEN	1123	38	24	41	20	29	79	80	197	144	230	128	113
SWITZERLAND	1624	103	85	109	114	44	55	83	172	273	151	215	220
U.K.	5014	232	190	197	268	162	163	530	463	307	913	733	856
MIDDLE EAST	867	22	15	28	20	9	17	176	128	182	89	38	143
AUSTRALIA	2914	136	62	87	169	150	96	268	260	94	301	511	680
HONG KONG	2056	0	2	0	3	0	0	115	131	132	581	560	532
JAPAN	3149	36	49	39	71	56	35	457	369	257	501	563	716
NEW ZEALAND	1513	18	21	24	31	21	29	134	222	182	301	220	318
TAIWAN	1476	0	5	2	43	24	23	96	163	85	301	378	356
MALAYSIA	547	5	7	4	9	12	6	51	50	88	0	113	202
SINGAPORE	3052	9	0	9	40	21	35	96	103	244	922	801	772
OTHERS	1008	95	77	72	63	112	64	211	153	72	0	47	42
TOTAL	183695	11830	10180	11321	13553	12704	11215	15900	15953	13904	23273	19805	24057

GUEST ARRIVALS AT ACCOMMODATION ESTABLISHMENTS IN CHIANG MAI
1994

GUEST HOUSE

(เกสท์เฮ้าส์)

NATIONALITY	MONTH												
	TOTAL	JAN.	FEB.	MAR.	APR.	MAY	JUN.	JULY	AUG.	SEP.	OCT.	NOV.	DEC.
THAI	51600	10984	8841	7798	5634	3826	3724	2472	2844	1485	791	1335	1866
U.S.A.	21788	1695	1465	1204	858	1106	1051	1398	1658	1666	2572	3708	3407
CANADA	11619	593	564	480	495	430	609	403	768	873	1001	2198	2405
AUSTRIA	3684	444	289	400	238	300	300	604	361	362	78	108	280
BELGIUM	3930	302	299	303	277	284	277	262	419	181	246	479	601
DENMARK	2950	450	265	303	211	223	269	226	303	160	130	243	159
FRANCE	20195	2052	1538	1209	1293	891	1115	1141	1542	1198	2410	3014	2792
W.GERMANY	20233	2688	1996	2079	957	1106	1012	738	1142	842	3233	2070	2370
ITALY	5724	620	487	486	330	430	553	592	755	537	259	371	304
NETHERLANDS	3247	346	294	278	429	284	364	238	161	287	292	115	159
SWEDEN	3709	340	275	268	257	346	387	299	181	400	220	317	339
SWITZERLAND	8475	1053	882	824	475	430	427	336	245	337	531	1733	1202
U.K.	10965	1202	1017	713	627	760	862	635	755	836	868	1054	836
MIDDLE EAST	2645	219	270	167	244	284	126	342	393	324	65	142	69
AUSTRALIA	10992	927	757	784	653	591	593	1453	1671	1360	765	809	629
HONG KONG	1862	401	294	197	99	92	87	128	200	75	104	88	97
JAPAN	6173	894	776	637	647	492	474	494	626	349	272	256	256
NEW ZEALAND	4721	368	328	248	264	307	253	958	664	830	175	209	117
TAIWAN	472	88	101	25	73	8	16	6	52	44	45	0	14
MALAYSIA	530	66	77	10	33	0	87	43	32	100	26	34	14
SINGAPORE	1431	307	241	96	132	23	32	79	77	150	110	67	117
OTHERS	3636	433	323	405	363	399	403	500	193	449	32	67	69
TOTAL	200581	26472	21379	18914	14589	12620	13021	13347	15042	12933	15025	19217	18022

GUEST ARRIVALS AT ACCOMMODATION ESTABLISHMENTS IN CHIANG MAI
1994

TOTAL

(574)

NATIONALITY	MONTH												
	TOTAL	JAN.	FEB.	MAR.	APR.	MAY	JUN.	JULY	AUG.	SEP.	OCT.	NOV.	DEC.
THAI	530095	49533	40950	43175	39157	40548	36213	41187	44981	38675	52311	46710	56655
U.S.A.	63834	6115	5771	6532	3984	3993	3776	3953	3788	3431	7333	7522	7636
CANADA	20257	1542	1464	1281	1027	1035	842	764	1105	1194	3289	3194	3520
AUSTRIA	7513	984	964	766	567	678	707	670	491	475	487	319	405
BELGIUM	76398	4838	4542	5090	4441	4671	4347	10589	11454	7969	7067	5679	5711
DENMARK	14123	1917	1676	2761	994	1599	527	1020	558	540	826	716	981
FRANCE	96150	9770	8812	9673	7464	7933	6514	6268	7284	5757	8223	9707	8745
W. GERMANY	136673	11649	10667	10842	8883	8736	7667	8744	9839	8269	13628	18371	19378
ITALY	25737	2669	2281	2368	1636	1973	1994	2055	2902	1919	1779	2282	1879
NETHERLANDS	24768	3532	2911	3046	1858	2052	1726	1669	1696	1508	1359	1941	1470
SWEDEN	7397	1073	491	536	559	805	670	449	493	652	540	576	553
SWITZERLAND	31306	3236	3297	3330	2765	2340	1850	1998	1269	1698	2698	3700	3125
U.K.	36995	3707	3060	2622	2815	2575	2393	2194	3354	2621	2988	4807	3859
MIDDLE EAST	10137	668	769	814	1250	894	516	660	857	1287	818	783	821
AUSTRALIA	32310	3151	2492	2133	2675	2367	2166	2228	2690	2483	3713	2639	3573
HONG KONG	14948	1406	1021	722	973	839	557	1189	1374	1550	1562	1886	1969
JAPAN	66328	5453	4648	4031	4216	4529	4701	4830	7323	5905	4635	7567	8490
NEW ZEALAND	9591	1091	842	494	505	542	503	1487	1067	1224	544	641	651
TAIWAN	13146	825	401	552	486	424	563	1428	1848	1083	1753	1803	1980
MALAYSIA	5204	512	473	402	238	275	515	514	348	560	300	457	610
SINGAPORE	15601	842	787	615	821	637	627	1485	1318	964	2532	2409	2564
OTHERS	48009	2005	2129	2070	2156	2464	1503	6335	6534	9174	4983	4167	4489
TOTAL	1286528	116518	100448	103855	89370	91909	80877	101724	112573	98938	123368	127876	139864

ตารางที่ 31.1 ระยะเวลาพำนักเฉลี่ยของนักท่องเที่ยวที่เข้าพักในที่พักแรมของจังหวัดเชียงใหม่ ปี 2537
จำแนกตามเดือนต่าง ๆ และกลุ่มโรงแรม

AVERAGE LENGTH OF STAY AT ACCOMMODATION ESTABLISHMENT IN CHIANG MAI
1994

ACCOMMODATION :	HOTEL					GUEST HOUSE						TOTAL	GRAND TOTAL		
	MONTH	GROUP 1	GROUP 2	GROUP 3	GROUP 4	GROUP 5	TOTAL	(1)	(2)	(3)	(4)			(5)	(6)
JANUARY		2.38	2.88	2.24	2.61	2.47							2.31	2.31	2.43
FEBRUARY		2.38	2.41	1.99	2.59	2.36							2.67	2.67	2.44
MARCH		2.38	2.01	1.81	2.36	2.25							2.32	2.32	2.27
APRIL		2.32	2.39	2.76	2.21	2.38							3.09	3.09	2.57
MAY		2.09	1.69	1.52	2.15	1.95							3.11	3.11	2.27
JUNE		2.06	1.76	1.55	2.09	1.94							3.11	3.11	2.26
JULY		2.61	2.83	2.16	2.59	2.55							3.03	3.03	2.65
AUGUST		2.38	2.95	2.20	2.54	2.47							2.83	2.83	2.54
SEPTEMBER		2.40	2.62	2.29	2.38	2.41							2.86	2.86	2.50
OCTOBER		2.57	2.43	2.22	2.28	2.41							2.92	2.92	2.51
NOVEMBER		2.64	2.90	2.85	2.92	2.79							3.02	3.02	2.83
DECEMBER		2.45	2.80	2.79	2.43	2.57							3.17	3.17	2.69
TOTAL		2.39	2.47	2.20	2.43	2.38							2.87	2.87	2.50

4.3 ข้อมูลการพักรวมในจังหวัดเชียงราย

ในปี 2537 จังหวัดเชียงรายมีที่พักแรมลดลงจาก 61 แห่ง เหลือเพียง 57 แห่ง และจำนวนห้องพักลดลงจาก 3,210 ห้อง เป็น 2,906 ห้อง

อัตราการเข้าพักเฉลี่ยโดยส่วนรวมเป็นร้อยละ 43.10 ลดลงจากปี 2536 เล็กน้อย คือกลุ่มโรงแรมอัตราการเข้าพักเฉลี่ยเป็นร้อยละ 44.97 ในขณะที่เกสต์เฮ้าส์มีอัตราการเข้าพักเฉลี่ยเพิ่มขึ้นจาก 28.95 เป็น 32.24 เมื่อเปรียบเทียบเป็นรายเดือนพบว่าในกลุ่มโรงแรมอัตราการเข้าพักเฉลี่ยสูงสุด คือเดือนธันวาคมเป็นร้อยละ 59.64 รองลงมาคือเดือนพฤศจิกายน เป็นร้อยละ 58.82 และต่ำที่สุดในเดือนมิถุนายนเป็นร้อยละ 32.53 ส่วนอัตราการเข้าพักเฉลี่ยในเกสต์เฮ้าส์จะสูงสุดในเดือนกุมภาพันธ์เป็นร้อยละ 49.75 และเดือนมกราคมเป็นร้อยละ 44.28 และต่ำสุดในเดือนกันยายนเป็นร้อยละ 20.26 เนื่องจากเกิดภาวะน้ำท่วม

จำนวนนักท่องเที่ยวที่พักในที่พักแรมของจังหวัดเชียงรายในปี 2537 มีจำนวนรวมทั้งสิ้น 461,182 คน แยกเป็นพักในโรงแรม 408,141 คนและพักในเกสต์เฮ้าส์จำนวน 53,041 คน นักท่องเที่ยวที่เป็นชาวไทยส่วนใหญ่นิยมพักในโรงแรม ส่วนนักท่องเที่ยวที่เป็นชาวต่างประเทศนิยมพักในเกสต์เฮ้าส์ มากกว่านักท่องเที่ยวชาวไทย

นักท่องเที่ยวชาวต่างประเทศส่วนใหญ่เป็นชาวยุโรป อาทิเช่น ฝรั่งเศส เยอรมัน และนักท่องเที่ยวชาวเอเชีย ส่วนใหญ่จะเป็นชาวญี่ปุ่น โดยมีระยะเวลาพำนักเฉลี่ยในโรงแรมเป็น 1.74 วัน ในเกสต์เฮ้าส์เป็น 1.73 วัน เฉลี่ยรวมเป็น 1.74 วัน

ตารางที่ 28.2 ข้อมูลที่พักแรมในจังหวัดเชียงราย ปี 2537

กลุ่มโรงแรม	จำนวนโรงแรม (แห่ง)	จำนวนห้องพัก	อัตราการเข้าพักเฉลี่ย (ร้อยละ)	จำนวนนักท่องเที่ยวเข้าพัก (คน)			ระยะเวลาพักเฉลี่ยของ นักท่องเที่ยวที่พักโรงแรม
				ไทย	ต่างประเทศ	รวม	
1	-	-	-	-	-	-	-
2	-	-	-	-	-	-	-
3	7	1,439	47.25	157,934	117,234	275,168	1.50
4	-	-	-	-	-	-	-
5	19	1,040	41.83	120,808	12,165	132,973	2.07
รวมกลุ่มโรงแรม	26	2,479	44.97	278,742	129,399	408,141	1.74
6 (เกสต์เฮ้าส์)	31	427	32.24	7,469	45,572	53,041	1.73
รวม	57	2,906	43.10	286,211	174,971	461,182	1.74

ตารางที่ 29.2 อัตราการเข้าพักเฉลี่ยของนักท่องเที่ยวจังหวัดเชียงราย ปี 2537
จำแนกตามเดือนต่าง ๆ และกลุ่มโรงแรม

OCCUPANCY OF ACCOMMODATION ESTABLISHMENT IN CHIANG RAI
1994

ACCOMMODATION ;	HOTEL ;					GUEST HOUSE ;									
	MONTH ;	GROUP 1 ;	GROUP 2 ;	GROUP 3 ;	GROUP 4 ;	GROUP 5 ;	TOTAL ;	(1) ;	(2) ;	(3) ;	(4) ;	(5) ;	(6) ;	TOTAL ;	GRAND TOTAL ;
JANUARY ;		48.42		31.81		41.45							44.28	44.28	41.87
FEBRUARY ;		56.40		32.92		46.55							49.75	49.75	47.02
MARCH ;		58.73		27.98		45.83							39.10	39.10	44.84
APRIL ;		40.34		44.75		42.19							31.97	31.97	40.69
MAY ;		34.55		44.38		38.67							27.06	27.06	36.97
JUNE ;		26.51		40.86		32.53							24.98	24.98	31.42
JULY ;		44.92		40.84		42.87							30.39	30.39	41.84
AUGUST ;		44.95		41.50		43.50							27.08	27.08	41.89
SEPTEMBER ;		41.62		38.18		40.18							20.26	20.26	37.25
OCTOBER ;		45.73		49.86		47.46							30.05	30.05	44.90
NOVEMBER ;		65.25		49.93		58.82							30.89	30.89	54.72
DECEMBER ;		59.53		59.79		59.64							31.07	31.07	55.44
TOTAL ;		47.25		41.83		44.97							32.24	32.24	43.10

ตารางที่ 30.2 จำนวนนักท่องเที่ยวที่เข้าพักแรมในที่พักแรมกลุ่มต่าง ๆ ของจังหวัดเชียงราย ปี 2537
จำแนกตามเดือนต่าง ๆ และสัญชาติ

GUEST ARRIVALS AT ACCOMMODATION ESTABLISHMENTS IN CHIANG RAI
1994

GROUP 3: HOTEL

(โรงแรมกลุ่มที่ 3)

NATIONALITY	MONTH												
	TOTAL	JAN.	FEB.	MAR.	APR.	MAY	JUN.	JULY	AUG.	SEP.	OCT.	NOV.	DEC.
THAI	157934	19225	14322	18712	11816	14056	11467	11881	10840	9323	8086	10244	17962
U.S.A.	2354	137	126	170	127	143	174	404	301	451	34	189	98
CANADA	601	22	26	29	59	87	13	54	70	93	5	106	37
AUSTRIA	496	54	0	60	86	66	33	53	47	93	0	4	0
BELGIUM	1376	52	20	41	240	194	118	110	229	161	89	88	34
DENMARK	788	2	0	35	87	87	79	116	95	99	18	134	36
FRANCE	58551	4653	9767	11646	4122	3715	1449	1846	2495	1957	5977	8494	2430
W.GERMANY	9608	371	367	862	1060	590	676	847	938	883	1049	1316	649
ITALY	4378	258	285	124	313	170	123	410	711	688	496	401	399
NETHERLANDS	3451	4	6	0	215	185	61	838	806	908	198	96	134
SWEDEN	517	0	12	12	76	71	76	31	49	64	6	87	33
SWITZERLAND	3984	95	46	58	170	155	88	764	850	821	308	382	247
U.K.	2128	61	20	29	239	134	207	376	219	276	93	266	208
MIDDLE EAST	1405	157	110	54	154	47	177	82	227	125	38	79	155
AUSTRALIA	2033	135	42	85	66	134	90	184	261	238	138	577	83
HONG KONG	1648	0	132	267	245	137	202	275	290	70	22	2	6
JAPAN	1877	236	224	265	81	155	88	126	159	154	103	166	120
NEW ZEALAND	263	8	2	29	7	5	69	17	32	78	4	4	8
TAIWAN	643	40	50	35	228	12	57	65	16	43	46	17	34
MALAYSIA	1459	129	164	209	188	71	124	29	71	86	82	222	84
SINGAPORE	1073	224	198	54	22	68	51	43	64	28	84	103	134
OTHERS	18601	801	2508	2456	1240	906	1274	1147	1625	1286	1736	1931	1691
TOTAL	275168	26664	28427	35232	20841	21188	16696	19698	20395	17925	18612	24908	24582

GUEST ARRIVALS AT ACCOMMODATION ESTABLISHMENTS IN CHIANG RAI
1994

GROUP 5: HOTEL

(โรงแรมกลุ่มที่ 5)

NATIONALITY	MONTH												
	TOTAL	JAN.	FEB.	MAR.	APR.	MAY	JUN.	JULY	AUG.	SEP.	OCT.	NOV.	DEC.
THAI	120888	7044	6562	5779	8457	10516	9486	10385	11239	10155	12293	14784	14188
U.S.A.	816	3	9	6	145	113	69	14	20	40	118	124	155
CANADA	781	0	0	0	55	20	9	54	39	104	99	196	125
AUSTRIA	251	6	0	0	34	32	49	17	0	101	0	0	12
BELGIUM	134	0	0	0	58	24	0	17	11	24	0	0	0
DENMARK	240	3	0	0	40	24	9	0	0	40	0	49	75
FRANCE	1031	0	9	9	175	88	58	51	65	24	163	206	183
W.GERMANY	1390	0	0	0	187	46	106	9	42	83	310	369	238
ITALY	363	12	3	3	47	49	16	17	37	110	14	39	16
NETHERLANDS	97	0	0	0	53	15	23	0	0	0	0	0	6
SWEDEN	104	0	0	0	50	24	9	0	0	21	0	0	0
SWITZERLAND	756	9	0	3	74	34	58	0	6	156	149	150	117
U.K.	611	9	0	3	39	71	69	17	37	21	99	157	89
MIDDLE EAST	97	0	0	0	16	15	42	0	0	0	0	0	24
AUSTRALIA	526	3	0	0	61	83	83	129	51	107	6	3	0
HONG KONG	774	0	0	0	16	66	79	157	211	162	28	55	0
JAPAN	1384	0	6	3	63	69	69	97	124	150	234	310	179
NEW ZEALAND	200	0	0	0	56	17	9	17	8	73	0	20	0
TAIWAN	372	0	0	0	16	39	12	23	34	83	37	65	63
MALAYSIA	1279	6	3	0	72	113	99	214	22	153	259	215	123
SINGAPORE	829	0	0	0	47	78	102	103	146	113	93	78	69
OTHERS	290	0	0	0	87	118	93	0	0	0	0	0	0
TOTAL	132973	7095	6592	5886	9848	11646	10549	11321	12092	11720	13902	16740	15662

GUEST ARRIVALS AT ACCOMMODATION ESTABLISHMENTS IN CHIANG RAI
1994

GUEST HOUSE

(เกสท์เฮ้าส์)

NATIONALITY	MONTH												
	TOTAL	JAN.	FEB.	MAR.	APR.	MAY	JUN.	JULY	AUG.	SEP.	OCT.	NOV.	DEC.
THAI	7469	1114	1546	1126	609	697	416	325	165	151	465	422	433
U.S.A.	3611	380	378	343	301	273	237	303	313	34	416	317	316
CANADA	2117	261	236	203	167	178	192	174	104	59	24	253	266
AUSTRIA	966	199	169	133	54	82	38	0	17	0	24	0	250
BELGIUM	883	56	155	98	40	48	51	15	78	101	24	84	133
DENMARK	2050	124	290	245	100	55	26	257	130	143	122	275	283
FRANCE	4421	460	586	518	321	260	192	242	347	201	343	465	566
W.GERMANY	5175	641	898	685	415	301	307	235	148	117	245	634	549
ITALY	1142	156	47	98	127	123	13	76	130	59	0	63	250
NETHERLANDS	2714	156	115	154	154	198	147	310	217	176	441	380	266
SWEDEN	1284	137	203	126	0	48	141	76	9	84	171	106	183
SWITZERLAND	2464	423	311	119	154	143	90	151	148	42	196	338	349
U.K.	5018	230	344	511	201	239	263	424	287	285	465	887	882
MIDDLE EAST	2337	193	270	392	300	109	90	53	61	17	318	127	399
AUSTRALIA	2564	330	358	343	147	178	160	106	243	159	73	317	150
HONG KONG	588	81	81	49	13	34	19	38	139	117	0	0	17
JAPAN	2842	249	419	371	281	189	64	174	182	92	318	317	266
NEW ZEALAND	1319	137	108	189	107	82	122	30	130	143	49	106	116
TAIWAN	526	0	0	56	33	0	0	197	139	101	0	0	0
MALAYSIA	416	62	41	0	40	14	26	0	17	67	24	42	83
SINGAPORE	405	118	41	42	87	34	45	0	0	0	0	21	17
OTHERS	2730	529	338	413	141	198	160	68	104	42	196	275	266
TOTAL	53041	6036	6854	6214	3800	3403	2799	3254	3108	2190	3914	5429	6040

GUEST ARRIVALS AT ACCOMMODATION ESTABLISHMENTS IN CHIANG RAI
1994

TOTAL

(534)

NATIONALITY	MONTH												
	TOTAL	JAN.	FEB.	MAR.	APR.	MAY	JUN.	JULY	AUG.	SEP.	OCT.	NOV.	DEC.
THAI	286211	27383	22430	25617	20882	25269	21369	22591	22244	19629	20844	25370	32583
U.S.A.	6781	520	513	519	573	529	480	721	634	525	568	630	569
CANADA	3419	283	262	232	281	285	214	262	213	256	128	555	428
AUSTRIA	1713	259	169	193	174	180	120	70	64	194	24	4	262
BELGIUM	2393	108	175	139	338	266	169	142	318	286	113	172	167
DENMARK	3078	129	290	280	227	166	114	373	225	282	140	458	394
FRANCE	64003	5113	10282	12173	4618	4063	1699	2139	2907	2182	6483	9165	3179
W.GERMANY	16173	1012	1265	1547	1662	937	1089	1091	1128	1083	1604	2319	1436
ITALY	5883	426	335	225	487	342	152	503	878	857	510	503	665
NETHERLANDS	6262	160	121	154	422	398	231	1148	1023	1084	639	476	406
SWEDEN	1905	137	215	138	126	143	226	107	58	169	177	193	216
SWITZERLAND	7204	527	357	180	398	332	236	915	1004	1019	653	870	713
U.K.	7757	300	364	543	479	444	539	817	543	582	657	1310	1179
MIDDLE EAST	3839	350	380	446	478	171	309	135	288	142	356	206	578
AUSTRALIA	5123	468	400	428	274	395	333	419	555	504	217	897	233
HONG KONG	3010	81	213	316	274	237	300	470	640	349	50	57	23
JAPAN	6023	485	649	639	425	333	221	397	465	396	655	793	565
NEW ZEALAND	1782	145	110	218	170	104	200	64	170	294	53	130	124
TAIWAN	1541	40	50	91	277	51	69	285	189	227	83	82	97
MALAYSIA	3154	197	208	209	300	198	249	243	110	306	365	479	290
SINGAPORE	2307	342	239	96	156	100	198	146	210	141	177	202	220
OTHERS	21621	1330	2846	2869	1468	1214	1527	1215	1729	1328	1932	2206	1957
TOTAL	461182	39795	41873	47252	34489	36237	30044	34273	35595	31835	36428	47077	46284

ตารางที่ 31.2 ระยะเวลาพักเฉลี่ยของนักท่องเที่ยวที่พักในที่พักแรมของจังหวัดเชียงราย ปี 2537
จำแนกตามเดือนต่าง ๆ และกลุ่มโรงแรม

AVERAGE LENGTH OF STAY AT ACCOMMODATION ESTABLISHMENT IN CHIANG RAI
1994

ACCOMMODATION :		HOTEL					GUEST HOUSE							
MONTH	GROUP 1	GROUP 2	GROUP 3	GROUP 4	GROUP 5	TOTAL	(1)	(2)	(3)	(4)	(5)	(6)	TOTAL	GRAND TOTAL
JANUARY		1.34		2.39		1.78						1.60	1.60	1.75
FEBRUARY		1.32		2.40		1.77						1.43	1.43	1.72
MARCH		1.23		2.56		1.79						1.38	1.38	1.73
APRIL		1.38		2.34		1.78						1.78	1.78	1.78
MAY		1.20		2.03		1.55						1.74	1.74	1.58
JUNE		1.13		1.99		1.49						1.89	1.89	1.55
JULY		1.68		1.88		1.76						2.04	2.04	1.80
AUGUST		1.62		1.83		1.71						1.90	1.90	1.74
SEPTEMBER		1.65		1.68		1.66						1.96	1.96	1.71
OCTOBER		1.81		1.91		1.85						1.68	1.68	1.83
NOVEMBER		1.87		1.68		1.79						1.66	1.66	1.77
DECEMBER		1.78		2.19		1.95						1.77	1.77	1.93
TOTAL		1.58		2.07		1.74						1.73	1.73	1.74

4.4 ข้อมูลการพักรวมในจังหวัดแม่ฮ่องสอน

จากการสำรวจแหล่งที่พักแรมของจังหวัดแม่ฮ่องสอนปี 2537 พบว่า มีสถานที่พักรวมโรงแรมกลุ่ม 3 จำนวน 3 แห่ง โรงแรมกลุ่ม 4 และ 5 จำนวน 3 และ 6 แห่ง ตามลำดับ รวมเป็น 12 แห่ง และมีเกสต์เฮ้าส์ จำนวน 28 แห่ง รวมสถานที่พักรวมทั้งสิ้น 40 แห่ง จำนวนห้องพัก 938 แห่ง

อัตราการเข้าพักเฉลี่ยรวมเป็นร้อยละ 32.31 ซึ่งกว่าปี 2536 คิดเป็นร้อยละ 2.10 จะเห็นว่า ในปี 2537 นี้ อัตราการเข้าพักเฉลี่ยของโรงแรมเพิ่มขึ้น ส่วนอัตราการเข้าพักเฉลี่ยของเกสต์เฮ้าส์ลดลง กล่าวคือ ในกลุ่มโรงแรมอัตราการเข้าพักเฉลี่ยเพิ่มจากร้อยละ 32.46 เป็น 35.76 และเกสต์เฮ้าส์ลดจากร้อยละ 27.14 เป็น 25.93 นอกจากนี้ พบว่าอัตราการเข้าพักเฉลี่ยของกลุ่มโรงแรมจะสูงที่สุดในเดือนธันวาคม เป็นร้อยละ 53.10 ซึ่งเป็นช่วงที่มีนักท่องเที่ยวเดินทางเข้ามามาก และต่ำที่สุดในเดือนมิถุนายนเป็นร้อยละ 23.64 และเกสต์เฮ้าส์อัตราการเข้าพักเฉลี่ยสูงที่สุดในเดือนธันวาคมเป็นร้อยละ 42.68 และต่ำที่สุดในเดือนกันยายนเป็นร้อยละ 12.38

ในปี 2537 มีนักท่องเที่ยวเข้าพักแรมในที่พักรวมทั้งสิ้น 101,432 คน เข้าพักโรงแรมจำนวน 67,979 คน พักในเกสต์เฮ้าส์จำนวน 33,483 คน ชาวต่างประเทศส่วนใหญ่จะพักในเกสต์เฮ้าส์ นักท่องเที่ยวชาวต่างประเทศส่วนใหญ่เป็นชาวเยอรมัน ฝรั่งเศส อังกฤษ และอเมริกา ทางโซนเอเชียได้แก่ ญี่ปุ่น และออสเตรเลีย ส่วนนักท่องเที่ยวที่มาจากตะวันออกกลางส่วนใหญ่แล้วจะเป็นชาวอิสราเอล ส่วนพักรวมเฉลี่ยเป็น 2.13 วัน ระยะเวลาพักในโรงแรมเฉลี่ยเป็น 2.07 วัน พักเกสต์เฮ้าส์เฉลี่ยเป็น 2.24 วัน

ตารางที่ 28.3 ข้อมูลที่พักแรมในจังหวัดแม่ฮ่องสอน ปี 2537

กลุ่มโรงแรม	จำนวนโรงแรม (แห่ง)	จำนวนห้องพัก	อัตราการเข้าพักเฉลี่ย (ร้อยละ)	จำนวนนักท่องเที่ยวเข้าพัก (คน)			ระยะเวลาพักเฉลี่ยของ นักท่องเที่ยวที่พักโรงแรม
				ไทย	ต่างประเทศ	รวม	
1	-	-	-	-	-	-	-
2	-	-	-	-	-	-	-
3	3	258	42.28	17,343	14,155	31,498	2.10
4	3	158	36.25	14,999	3,240	18,239	2.01
5	6	195	26.81	16,785	1,427	18,212	2.07
รวมกลุ่มโรงแรม	12	611	35.76	49,127	18,822	67,949	2.07
6 (เกสต์เฮ้าส์)	28	327	25.93	4,979	28,504	33,483	2.24
รวม	40	938	32.31	54,106	47,326	101,432	2.13

ตารางที่ 29.3 อัตราการเข้าพักเฉลี่ยของนักท่องเที่ยวจังหวัดแม่ฮ่องสอน ปี 2537
จำแนกตามเดือนต่าง ๆ และกลุ่มโรงแรม

OCCUPANCY OF ACCOMMODATION ESTABLISHMENT IN MAE HONG SON
1994

ACCOMMODATION	HOTEL					GUEST HOUSE									
	MONTH	GROUP 1	GROUP 2	GROUP 3	GROUP 4	GROUP 5	TOTAL	(1)	(2)	(3)	(4)	(5)	(6)	TOTAL	GRAND TOTAL
JANUARY		33.18	38.38	48.39	40.22							35.21	35.21	38.37	
FEBRUARY		45.60	39.47	26.37	36.80							34.87	34.87	36.09	
MARCH		34.59	23.49	30.90	30.58							23.91	23.91	28.11	
APRIL		27.13	31.96	17.70	25.37							23.42	23.42	24.69	
MAY		25.22	29.65	26.65	26.82							17.79	17.79	23.67	
JUNE		24.13	26.58	20.60	23.64							18.33	18.33	21.79	
JULY		45.86	28.18	18.36	32.51							16.56	16.56	26.95	
AUGUST		49.79	24.37	23.45	34.81							15.74	15.74	28.16	
SEPTEMBER		45.94	36.94	13.59	33.29							12.38	12.38	26.00	
OCTOBER		48.88	44.86	22.77	39.51							32.51	32.51	37.07	
NOVEMBER		60.85	51.43	42.38	52.52							37.75	37.75	47.37	
DECEMBER		66.13	59.66	38.54	53.10							42.68	42.68	49.47	
TOTAL		42.28	36.25	26.81	35.76							25.93	25.93	32.31	

ตารางที่ 30.3 จำนวนนักท่องเที่ยวที่เข้าพักแรมในที่พักแรมกลุ่มต่าง ๆ ของจังหวัดแม่ฮ่องสอน ปี 2537
จำแนกตามเดือนต่าง ๆ และสัญชาติ

GUEST ARRIVALS AT ACCOMMODATION ESTABLISHMENTS IN MAE HONG SON
1994

GROUP 3: HOTEL

(โรงแรมกลุ่มที่ 3)

NATIONALITY	MONTH												
	TOTAL	JAN.	FEB.	MAR.	APR.	MAY	JUN.	JULY	AUG.	SEP.	OCT.	NOV.	DEC.
THAI	17343	1322	1177	1279	850	1107	1140	1453	1161	1202	2047	2270	2335
U.S.A.	1477	97	161	83	81	66	38	113	93	389	114	117	125
CANADA	367	3	20	17	17	12	6	57	40	141	19	15	20
AUSTRIA	66	0	0	3	0	0	0	0	16	47	0	0	0
BELGIUM	563	19	74	6	54	1	2	55	121	0	57	98	76
DENMARK	124	11	15	9	5	1	0	6	0	0	11	30	36
FRANCE	2342	266	376	417	259	193	32	74	99	70	96	233	227
N.GERMANY	1439	98	232	50	64	37	13	178	175	211	94	157	130
ITALY	1161	26	53	43	25	15	16	160	196	370	46	92	119
NETHERLANDS	1013	36	198	10	14	14	18	109	227	24	117	124	122
SWEDEN	71	14	0	3	0	0	6	1	0	32	2	1	12
SWITZERLAND	526	22	25	31	31	30	6	77	64	100	29	50	61
U.K.	1156	86	122	109	64	39	58	84	102	162	80	115	135
MIDDLE EAST	388	0	7	24	0	1	2	38	46	136	72	21	41
AUSTRALIA	822	44	95	76	27	51	57	117	72	29	108	128	18
HONG KONG	162	0	0	3	4	3	4	3	9	39	12	27	58
JAPAN	609	39	27	29	24	31	6	77	42	79	58	79	118
NEW ZEALAND	21	0	0	1	1	4	3	0	10	0	1	0	1
TAIWAN	30	4	0	0	0	0	1	0	8	0	0	6	11
MALAYSIA	2	0	0	0	1	0	1	0	0	0	0	0	0
SINGAPORE	251	8	19	0	0	0	14	72	3	0	30	40	65
OTHERS	1565	41	169	71	64	104	108	324	546	26	16	11	85
TOTAL	31498	2136	2770	2264	1585	1709	1531	2998	3030	3057	3009	3614	3795

GUEST ARRIVALS AT ACCOMMODATION ESTABLISHMENTS IN MAE HONG SON
1994

GROUP 4: HOTEL

(โรงแรมกลุ่มที่ 4)

NATIONALITY	MONTH												
	TOTAL	JAN.	FEB.	MAR.	APR.	MAY	JUN.	JULY	AUG.	SEP.	OCT.	NOV.	DEC.
THAI	14999	1728	1435	1253	1164	1623	1221	959	672	834	1286	1191	1633
U.S.A.	374	26	12	20	22	41	10	0	37	113	19	38	36
CANADA	12	7	0	0	0	5	0	0	0	0	0	0	0
AUSTRIA	0	0	0	0	0	0	0	0	0	0	0	0	0
BELGIUM	0	0	0	0	0	0	0	0	0	0	0	0	0
DENMARK	15	0	0	0	0	0	0	0	0	0	0	0	15
FRANCE	699	131	70	134	135	14	14	0	0	29	41	56	75
N.GERMANY	161	43	30	10	40	0	17	0	21	0	0	0	0
ITALY	460	5	0	0	0	0	0	77	64	45	68	85	116
NETHERLANDS	0	0	0	0	0	0	0	0	0	0	0	0	0
SWEDEN	6	0	0	0	6	0	0	0	0	0	0	0	0
SWITZERLAND	36	14	3	0	0	5	0	0	0	14	0	0	0
U.K.	137	0	0	0	0	0	0	0	18	0	13	35	71
MIDDLE EAST	34	3	0	7	0	14	0	0	0	10	0	0	0
AUSTRALIA	63	21	3	0	11	0	8	20	0	0	0	0	0
HONG KONG	225	10	13	0	0	0	0	31	0	0	30	51	82
JAPAN	529	31	7	17	10	10	17	67	0	24	101	107	138
NEW ZEALAND	0	0	0	0	0	0	0	0	0	0	0	0	0
TAIWAN	177	0	27	0	0	0	0	0	0	0	49	55	46
MALAYSIA	0	0	0	0	0	0	0	0	0	0	0	0	0
SINGAPORE	300	40	0	20	0	0	0	46	9	0	41	73	63
OTHERS	12	0	0	0	0	0	12	0	0	0	0	0	0
TOTAL	18239	2067	1600	1461	1388	1712	1299	1200	821	1069	1656	1691	2275

GUEST ARRIVALS AT ACCOMMODATION ESTABLISHMENTS IN MAE HONG SON

1994

GROUP 5: HOTEL

(โรงแรมกลุ่มที่ 5)

NATIONALITY	TOTAL	MONTH											
		JAN.	FEB.	MAR.	APR.	MAY	JUN.	JULY	AUG.	SEP.	OCT.	NOV.	DEC.
THAI	16785	3283	1674	2171	847	1651	1180	775	925	507	847	1552	1373
U.S.A.	249	3	3	3	4	2	7	26	12	0	0	104	85
CANADA	7	0	0	0	0	4	3	0	0	0	0	0	0
AUSTRIA	20	3	0	0	1	0	3	13	0	0	0	0	0
BELGIUM	22	8	7	3	0	4	0	0	0	0	0	0	0
DENMARK	129	29	0	0	0	2	2	33	0	37	20	0	6
FRANCE	51	3	7	6	4	7	12	0	12	0	0	0	0
N.GERMANY	289	26	51	28	12	28	8	0	35	37	61	0	3
ITALY	91	0	7	0	1	0	0	39	12	0	20	0	12
NETHERLANDS	87	0	0	0	3	2	7	39	24	12	0	0	0
SWEDEN	5	3	0	0	0	0	2	0	0	0	0	0	0
SWITZERLAND	130	16	10	16	3	2	5	13	12	12	41	0	0
U.K.	32	0	0	0	0	13	0	13	0	0	0	0	6
MIDDLE EAST	53	0	0	0	4	0	0	0	24	25	0	0	0
AUSTRALIA	16	0	0	0	3	11	2	0	0	0	0	0	0
HONG KONG	0	0	0	0	0	0	0	0	0	0	0	0	0
JAPAN	121	3	14	0	1	22	3	13	24	0	41	0	0
NEW ZEALAND	15	3	0	0	1	9	2	0	0	0	0	0	0
TAIWAN	0	0	0	0	0	0	0	0	0	0	0	0	0
MALAYSIA	2	0	0	0	0	2	0	0	0	0	0	0	0
SINGAPORE	14	0	0	0	0	2	0	0	12	0	0	0	0
OTHERS	94	0	0	0	0	15	10	0	24	25	20	0	0
TOTAL	18212	3380	1773	2227	884	1776	1246	964	1116	655	1050	1656	1485

GUEST ARRIVALS AT ACCOMMODATION ESTABLISHMENTS IN MAE HONG SON

1994

GUEST HOUSE

(เกสต์เฮ้าส์)

NATIONALITY	MONTH												
	TOTAL	JAN.	FEB.	MAR.	APR.	MAY	JUN.	JULY	AUG.	SEP.	OCT.	NOV.	DEC.
THAI	4979	1578	982	698	398	295	300	50	53	48	77	247	253
U.S.A.	2413	260	225	199	133	159	150	120	105	70	297	303	313
CANADA	1087	116	147	101	78	70	88	16	17	16	96	215	127
AUSTRIA	276	18	6	13	26	26	49	9	17	0	35	40	37
BELGIUM	470	18	66	40	3	11	22	41	31	5	70	96	67
DENMARK	1185	18	50	70	39	26	53	30	19	25	218	279	358
FRANCE	2913	171	222	154	139	100	40	120	129	61	470	558	649
W.GERMANY	4969	492	660	615	253	207	137	161	177	134	531	901	701
ITALY	909	71	125	26	6	7	0	70	72	66	192	80	194
NETHERLANDS	1360	142	122	88	68	55	22	66	81	43	148	279	246
SWEDEN	518	21	63	66	36	26	9	41	12	27	70	72	75
SWITZERLAND	1642	110	163	127	81	96	115	61	79	41	192	279	298
U.K.	3537	273	354	303	256	255	207	145	153	93	435	422	641
MIDDLE EAST	1727	87	147	180	45	37	106	70	112	141	296	223	283
AUSTRALIA	1555	160	147	75	130	70	71	66	36	61	226	215	298
HONG KONG	53	5	31	0	6	0	9	0	2	0	0	0	0
JAPAN	1349	42	81	88	81	48	40	61	62	36	244	223	343
NEW ZEALAND	583	13	66	18	13	30	31	34	31	30	87	96	134
TAIWAN	42	8	6	0	0	0	0	2	2	0	0	24	0
MALAYSIA	39	3	6	4	3	0	4	2	0	0	17	0	0
SINGAPORE	155	0	6	9	16	7	31	9	0	0	0	32	45
OTHERS	1822	371	219	307	78	85	71	73	76	20	78	191	253
TOTAL	33483	3977	3894	3180	1889	1610	1555	1247	1266	917	3779	4855	5315

GUEST ARRIVALS AT ACCOMMODATION ESTABLISHMENTS IN MAE HONG SON
1994

TOTAL

(574)

NATIONALITY	MONTH												
	TOTAL	JAN.	FEB.	MAR.	APR.	MAY	JUN.	JULY	AUG.	SEP.	OCT.	NOV.	DEC.
THAI	54106	7911	5268	5401	3259	4676	3841	3237	2811	2591	4257	5260	5594
U.S.A.	4513	386	401	304	240	268	205	259	247	572	430	642	559
CANADA	1473	126	167	118	95	91	97	73	57	157	115	230	147
AUSTRIA	362	21	6	16	27	26	52	22	33	47	35	40	37
BELGIUM	1055	45	147	49	57	16	24	96	152	5	127	194	143
DENMARK	1453	58	65	79	44	29	55	69	19	62	249	309	415
FRANCE	5905	571	675	711	537	314	98	194	240	160	607	847	951
W.GERMANY	6858	659	973	703	369	272	175	339	408	382	686	1058	834
ITALY	2621	102	185	69	32	22	16	346	344	481	326	257	441
NETHERLANDS	2460	178	320	98	85	71	47	214	332	79	265	403	368
SWEDEN	600	38	63	69	42	26	17	42	12	59	72	73	87
SWITZERLAND	2334	162	201	174	115	133	126	151	155	167	262	329	359
U.K.	4862	359	476	412	320	307	265	242	273	255	528	572	853
MIDDLE EAST	2202	90	154	211	49	52	108	108	182	312	368	244	324
AUSTRALIA	2456	225	245	151	171	132	138	203	108	90	334	343	316
HONG KONG	440	15	44	3	10	3	13	34	11	39	50	78	140
JAPAN	2608	115	129	134	116	111	66	218	128	139	444	409	599
NEW ZEALAND	619	16	66	19	15	43	36	34	41	30	88	96	135
TAIWAN	249	12	33	0	0	0	1	2	10	0	49	85	57
MALAYSIA	43	3	6	4	4	2	5	2	0	0	17	0	0
SINGAPORE	720	56	25	29	16	9	45	127	24	0	71	145	173
OTHERS	3493	412	388	378	142	204	201	397	646	71	114	202	338
TOTAL	101432	11560	10037	9132	5745	6807	5631	6409	6233	5698	9494	11016	12870

ตารางที่ 31.3 ระยะเวลาพักแรมเฉลี่ยของนักท่องเที่ยวที่พักในที่พักแรมของจังหวัดแม่ฮ่องสอน ปี 2537
จำแนกตามเดือนต่าง ๆ และกลุ่มโรงแรม

AVERAGE LENGTH OF STAY AT ACCOMMODATION ESTABLISHMENT IN MAE HONG SON
1994

ACCOMMODATION	HOTEL					GUEST HOUSE						TOTAL	BRAND TOTAL	
	MONTH	GROUP 1	GROUP 2	GROUP 3	GROUP 4	GROUP 5	TOTAL	(1)	(2)	(3)	(4)			(5)
JANUARY		2.05	1.50	1.89	1.86							1.96	1.96	1.90
FEBRUARY		1.96	1.80	1.77	1.85							1.79	1.79	1.83
MARCH		2.02	1.30	1.83	1.78							1.66	1.66	1.73
APRIL		2.18	1.80	1.93	2.00							2.01	2.01	2.00
MAY		1.95	1.40	1.50	1.66							1.85	1.85	1.73
JUNE		2.01	1.60	1.60	1.77							1.91	1.91	1.82
JULY		2.02	1.90	2.15	2.03							2.90	2.90	2.33
AUGUST		2.17	2.40	2.39	2.30							2.82	2.82	2.48
SEPTEMBER		1.92	2.70	2.28	2.24							2.81	2.81	2.44
OCTOBER		2.24	2.21	2.26	2.24							2.40	2.40	2.29
NOVEMBER		2.25	2.87	2.57	2.51							2.35	2.35	2.46
DECEMBER		2.40	2.64	2.64	2.54							2.47	2.47	2.51
TOTAL		2.10	2.01	2.07	2.07							2.24	2.24	2.13

4.5 ข้อมูลการพัฒนาโรงแรมในจังหวัดพิษณุโลก

การสำรวจที่พักของจังหวัดพิษณุโลกปี 2537 พบว่า ไม่มีที่พักแรมเพิ่มขึ้น คือ มีจำนวน 32 แห่ง เท่ากับปี 2536 แต่มีจำนวนห้องพักเพิ่มขึ้นในโรงแรมกลุ่ม 4 คือเพิ่มจาก 755 ห้อง เป็น 771 ห้อง แต่กลุ่ม 5 ลดลงจาก 687 ห้อง เป็น 670 ห้อง จังหวัดพิษณุโลกมีห้องพักรวมทั้งสิ้น 1,636 ห้อง

อัตราการเข้าพักเฉลี่ยรวมคิดเป็นร้อยละ 52.90 ซึ่งอัตราเข้าพักเฉลี่ยกลุ่มโรงแรมเป็นร้อยละ 57.74 เกสต์เฮ้าส์เป็นร้อยละ 17.18 ในรอบปีพบว่า กลุ่มโรงแรมมีอัตราการเข้าพักเฉลี่ยสูงสุดในเดือนมีนาคมร้อยละ 67.58 ซึ่งเป็นช่วงเวลาปิดภาคเรียน และต่ำที่สุดในเดือนมิถุนายนด้วยร้อยละ 50.96 และเป็นที่น่าสนใจเกดว่า เกสต์เฮ้าส์มีอัตราการเข้าพักเฉลี่ยต่ำมาก โดยส่วนรวมเป็นร้อยละ 17.18 และสูงสุดในเดือนมกราคมเป็นร้อยละ 21.87

จังหวัดพิษณุโลกมีผู้เข้าพักแรมรวมทั้งสิ้น 334,494 คน เข้าพักในโรงแรมจำนวน 313,067 คน เข้าพักในเกสต์เฮ้าส์ 21,427 คน เป็นชาวไทย 248,486 คน ชาวต่างประเทศ 86,008 คน ซึ่งชาวต่างประเทศนิยมพักเกสต์เฮ้าส์มากกว่าชาวไทย นักท่องเที่ยวชาวต่างประเทศส่วนใหญ่เป็นชาวฝรั่งเศส เยอรมัน อิตาลี และอเมริกา นักท่องเที่ยวที่มาจากขอนแก่นส่วนใหญ่เป็นชาวญี่ปุ่นระยะเวลาพำนักเฉลี่ยโดยรวมเป็น 1.77 วัน ในกลุ่มโรงแรมเฉลี่ย 1.79 วัน เกสต์เฮ้าส์เป็น 1.64 วัน

ตารางที่ 28.4 ข้อมูลที่พักแรมในจังหวัดพิษณุโลก ปี 2537

กลุ่มโรงแรม	จำนวนโรงแรม (แห่ง)	จำนวนห้องพัก	อัตราการเข้าพักเฉลี่ย (ร้อยละ)	จำนวนนักท่องเที่ยวเข้าพัก (คน)			ระยะเวลาพักเฉลี่ยของ นักท่องเที่ยวที่พักโรงแรม
				ไทย	ต่างประเทศ	รวม	
1	-	-	-	-	-	-	-
2	-	-	-	-	-	-	-
3	-	-	-	-	-	-	-
4	5	771	57.65	109,720	65,246	174,966	1.70
5	16	670	57.84	134,091	4,010	138,101	1.90
รวมกลุ่มโรงแรม	21	1,441	57.74	243,811	69,256	313,067	1.79
6 (เกสต์เฮ้าส์)	11	195	17.18	4,675	16,752	21,427	1.64
รวม	32	1,636	52.90	248,486	86,008	334,494	1.77

ตารางที่ 29.4 อัตราการเข้าพักเฉลี่ยของนักท่องเที่ยวจังหวัดพิษณุโลก ปี 2537
จำแนกตามเดือนต่าง ๆ และกลุ่มโรงแรม

OCCUPANCY OF ACCOMMODATION ESTABLISHMENT IN PHITSANULOK

1994

ACCOMMODATION	HOTEL					GUEST HOUSE						TOTAL GRAND TOTAL		
	GROUP 1	GROUP 2	GROUP 3	GROUP 4	GROUP 5	TOTAL	(1)	(2)	(3)	(4)	(5)		(6)	TOTAL
JANUARY				55.74	68.76	61.79						21.87	21.87	57.84
FEBRUARY				60.13	69.10	64.30						19.01	19.01	58.90
MARCH				57.56	79.12	67.58						17.12	17.12	61.57
APRIL				59.95	67.89	63.64						17.94	17.94	58.19
MAY				57.64	46.47	52.45						14.58	14.58	47.94
JUNE				58.83	41.90	50.96						14.95	14.95	46.67
JULY				56.26	48.76	52.77						15.61	15.61	48.34
AUGUST				54.14	57.94	55.91						12.73	12.73	50.76
SEPTEMBER				56.82	52.44	54.78						14.93	14.93	50.03
OCTOBER				58.58	50.06	54.62						16.95	16.95	50.13
NOVEMBER				57.57	55.06	56.40						21.68	21.68	52.26
DECEMBER				58.55	56.52	57.61						18.78	18.78	52.98
TOTAL				57.65	57.84	57.74						17.18	17.18	52.98

ตารางที่ 30.4 จำนวนนักท่องเที่ยวที่เข้าพักแรมในที่พักแรมกลุ่มต่าง ๆ ของจังหวัดพิษณุโลก ปี 2537
 จำนวนตามเดือนต่าง ๆ และสัญชาติ

GUEST ARRIVALS AT ACCOMMODATION ESTABLISHMENTS IN PHITSANULOK
 1994

GROUP 4: HOTEL

(โรงแรมกลุ่มที่ 4)

NATIONALITY	MONTH												
	TOTAL	JAN.	FEB.	MAR.	APR.	MAY	JUN.	JULY	AUG.	SEP.	OCT.	NOV.	DEC.
THAI	112947	10763	9624	9373	7982	7825	8166	5883	6441	6673	8172	8282	10088
U.S.A.	2472	123	110	112	269	220	275	289	193	204	75	95	150
CANADA	222	10	4	12	24	7	27	10	6	15	33	22	31
AUSTRIA	396	4	3	5	72	101	133	6	9	3	10	15	25
BELGIUM	151	0	38	9	5	6	4	5	3	0	20	21	35
DENMARK	5062	15	5	10	433	283	206	881	818	547	66	87	101
FRANCE	26163	2435	3012	3535	4547	2297	1982	743	640	382	2508	1745	1079
F.W.GERMANY	12512	1317	1781	1386	1486	1172	1235	91	105	90	1121	1154	1369
ITALY	2775	268	469	355	270	238	203	104	71	157	186	124	68
NETHERLANDS	882	132	154	107	24	14	14	33	50	35	80	112	42
SWEDEN	282	50	27	3	4	4	2	36	10	19	35	26	20
SWITZERLAND	574	30	12	78	34	59	0	67	56	54	23	17	17
U.K.	379	7	4	9	0	0	0	63	58	40	23	32	28
MIDDLE EAST	995	1	1	1	5	0	0	184	208	168	7	7	9
AUSTRALIA	1009	80	64	60	91	86	78	49	87	72	72	63	56
HONG KONG	288	0	2	0	2	2	2	59	23	59	4	24	12
JAPAN	2171	280	268	274	299	310	223	50	48	51	45	144	71
NEW ZEALAND	115	12	7	0	15	7	14	12	2	0	10	13	14
TAIWAN	189	2	0	2	0	134	1	2	0	1	23	14	9
MALAYSIA	76	0	18	0	5	2	7	2	1	2	9	14	13
SINGAPORE	228	15	3	53	2	51	37	6	10	0	17	11	12
OTHERS	5078	688	742	922	651	364	598	163	100	316	34	50	30
TOTAL	174966	16232	16348	16306	16220	13182	13207	8658	8939	8888	12573	12072	13219

GUEST ARRIVALS AT ACCOMMODATION ESTABLISHMENTS IN PHITSANULOK
1994

GROUP 5: HOTEL

(โรงแรมกลุ่มที่ 5)

NATIONALITY	MONTH												
	TOTAL	JAN.	FEB.	MAR.	APR.	MAY	JUN.	JULY	AUG.	SEP.	OCT.	NOV.	DEC.
THAI	134091	12355	11255	14465	10747	9584	8365	10684	11726	10138	11157	11572	12043
U.S.A.	923	90	52	74	99	83	87	125	109	93	41	32	38
CANADA	155	37	30	10	25	3	11	14	0	2	9	2	12
AUSTRIA	39	0	0	19	3	0	0	4	2	0	8	0	3
BELGIUM	42	17	3	0	3	3	3	2	4	2	1	0	4
DENMARK	106	13	3	13	22	3	11	11	7	2	11	8	2
FRANCE	145	37	9	6	9	17	0	22	6	2	15	13	9
W.GERMANY	425	77	76	71	37	19	14	36	13	44	11	11	16
ITALY	60	13	15	10	12	3	3	0	0	0	4	0	0
NETHERLANDS	112	30	15	10	12	11	20	7	2	0	1	3	1
SWEDEN	42	7	9	0	3	6	0	7	2	2	1	3	2
SWITZERLAND	152	23	15	3	28	11	14	13	11	2	13	7	12
U.K.	521	57	27	13	49	41	11	89	69	64	40	30	31
MIDDLE EAST	9	3	0	0	0	0	0	0	0	0	0	6	0
AUSTRALIA	191	43	24	3	15	22	3	14	15	10	18	11	13
HONG KONG	104	13	12	16	0	0	0	11	7	22	2	13	8
JAPAN	645	47	46	55	96	55	70	85	43	61	22	36	29
NEW ZEALAND	26	0	3	0	9	0	6	0	0	3	3	0	2
TAIWAN	4	0	0	0	0	0	0	0	0	0	0	2	2
MALAYSIA	42	0	0	6	6	0	14	7	0	2	0	7	0
SINGAPORE	43	3	6	10	12	0	0	2	4	2	3	0	1
OTHERS	224	37	18	3	74	17	20	25	15	15	0	0	0
TOTAL	138101	12902	11618	14787	11261	9878	8652	11158	12035	10466	11360	11756	12228

GUEST ARRIVALS AT ACCOMMODATION ESTABLISHMENTS IN PHITSANULOK
1994

GUEST HOUSE

(เกสท์เฮ้าส์)

NATIONALITY	MONTH												
	TOTAL	JAN.	FEB.	MAR.	APR.	MAY	JUN.	JULY	AUG.	SEP.	OCT.	NOV.	DEC.
THAI	4675	16	34	48	584	587	634	481	375	567	411	486	532
U.S.A.	835	144	51	71	127	68	54	26	36	76	26	116	41
CANADA	258	37	63	29	15	8	5	34	24	8	17	34	8
AUSTRIA	83	8	8	5	8	5	15	9	8	25	8	9	15
BELGIUM	159	27	17	14	5	21	8	17	24	8	17	17	8
DENMARK	386	181	51	48	5	8	18	26	8	25	8	26	15
FRANCE	2743	298	194	288	234	157	234	298	119	143	316	381	255
W. GERMANY	4352	393	387	357	264	225	188	239	284	277	641	645	548
ITALY	2954	282	177	171	328	248	253	289	126	147	368	396	345
NETHERLANDS	182	8	21	38	5	8	8	9	8	13	8	9	7
SWEDEN	95	8	17	24	5	18	8	9	12	8	9	9	8
SWITZERLAND	346	53	29	29	5	8	8	34	24	76	17	34	45
U.K.	689	181	152	181	25	37	8	26	24	13	17	26	7
MIDDLE EAST	83	8	8	8	18	8	8	26	12	8	9	26	8
AUSTRALIA	535	85	59	19	15	18	8	51	95	58	69	52	38
HONG KONG	546	8	8	8	66	52	34	85	59	76	43	86	45
JAPAN	2288	261	173	243	86	136	156	221	174	265	95	241	157
NEW ZEALAND	88	11	21	5	8	5	5	8	12	13	9	8	7
TAIWAN	31	11	8	5	8	18	5	8	8	8	8	8	8
MALAYSIA	5	8	8	5	8	8	8	8	8	8	8	8	8
SINGAPORE	18	8	8	8	18	8	8	8	8	8	8	8	8
OTHERS	324	165	63	62	8	8	8	17	8	8	8	17	8
TOTAL	21427	1985	1429	1554	1781	1483	1585	1889	1488	1766	2064	2538	2841

GUEST ARRIVALS AT ACCOMMODATION ESTABLISHMENTS IN PHITSANULOK
1994

TOTAL

(574)

NATIONALITY	MONTH												
	TOTAL	JAN.	FEB.	MAR.	APR.	MAY	JUN.	JULY	AUG.	SEP.	OCT.	NOV.	DEC.
THAI	251713	23134	28913	23886	19311	17916	17165	28921	23392	22411	19741	28348	22583
U.S.A.	4238	357	213	257	495	371	416	497	484	527	141	243	229
CANADA	635	84	97	51	64	10	43	64	35	27	59	58	43
AUSTRIA	518	4	3	29	75	106	148	22	17	29	63	24	43
BELGIUM	352	44	58	23	13	30	7	27	33	2	38	38	39
DENMARK	5474	129	59	71	460	286	227	1497	1442	987	77	121	118
FRANCE	29051	2770	3215	3741	4792	2471	2216	1544	1247	814	2839	2859	1343
W.GERMANY	17289	1787	2164	1814	1787	1416	1429	425	481	478	1773	1818	1925
ITALY	5789	483	661	536	602	481	459	382	251	423	558	520	433
NETHERLANDS	1896	162	190	155	41	25	34	70	90	74	81	124	50
SWEDEN	419	57	53	27	12	20	2	76	32	35	45	38	22
SWITZERLAND	1872	106	56	110	67	70	14	158	134	172	53	58	74
U.K.	1589	245	183	283	74	78	11	219	195	147	88	88	66
MIDDLE EAST	1887	4	1	1	15	0	0	330	377	295	16	39	9
AUSTRALIA	1735	208	147	82	121	118	81	146	262	186	159	126	99
HONG KONG	938	13	14	16	68	54	36	193	186	281	49	123	65
JAPAN	5824	588	487	572	481	581	449	389	381	416	162	421	257
NEW ZEALAND	229	23	31	5	24	12	25	20	15	16	22	13	23
TAIWAN	224	13	0	7	0	144	6	3	0	1	23	16	11
MALAYSIA	123	0	18	11	11	2	21	10	2	5	9	21	13
SINGAPORE	281	18	9	63	24	51	37	11	22	2	20	11	13
OTHERS	5626	890	823	987	725	381	618	312	190	569	34	67	30
TOTAL	334494	31119	29395	32647	29262	24543	23444	27316	29188	27817	25997	26358	27488

ตารางที่ 31.4 ระยะเวลาพักเฉลี่ยของนักท่องเที่ยวที่พักในที่พักแรมของจังหวัดพิษณุโลก ปี 2537
จำแนกตามเดือนต่าง ๆ และกลุ่มโรงแรม

AVERAGE LENGTH OF STAY AT ACCOMMODATION ESTABLISHMENT IN PHITSANULOK
1994

ACCOMMODATION :	HOTEL					GUEST HOUSE						GRAND TOTAL		
	MONTH	GROUP 1	GROUP 2	GROUP 3	GROUP 4	GROUP 5	TOTAL	(1)	(2)	(3)	(4)		(5)	(6)
JANUARY		1.35	1.83	1.57								1.10	1.10	1.52
FEBRUARY		1.31	1.84	1.56								1.20	1.20	1.51
MARCH		1.39	1.83	1.59								1.10	1.10	1.54
APRIL		1.29	1.12	1.21								1.10	1.10	1.20
MAY		1.37	1.17	1.28								1.20	1.20	1.27
JUNE		1.35	1.15	1.26								1.20	1.20	1.25
JULY		2.24	2.25	2.24								2.10	2.10	2.23
AUGUST		2.08	2.21	2.14								2.30	2.30	2.16
SEPTEMBER		2.08	2.33	2.20								2.00	2.00	2.17
OCTOBER		2.02	2.34	2.17								2.00	2.00	2.15
NOVEMBER		1.90	2.33	2.10								2.10	2.10	2.10
DECEMBER		1.96	2.44	2.18								2.30	2.30	2.20
TOTAL		1.70	1.90	1.79								1.64	1.64	1.77

4.6 ข้อมูลการพัฒนาโรงแรมในจังหวัดสุโขทัย

ในปี 2537 จังหวัดสุโขทัยมีโรงแรมและเกสต์เฮาส์รวม 20 แห่ง ส่วนใหญ่เป็นโรงแรมในกลุ่มที่ 5 ซึ่งมีจำนวน 9 แห่ง มีห้องพักรวมทั้งสิ้น 825 ห้องลดลงจากปี 2536 ซึ่งมีห้องพักรวม 883 ห้อง

อัตราการเข้าพักเฉลี่ยรวมร้อยละ 39.77 เพิ่มขึ้นจากปี 2536 ซึ่งเป็นร้อยละ 35.60 โดยที่กลุ่มโรงแรมเพิ่มจากร้อยละ 36.31 เป็น 39.46 และเกสต์เฮาส์อัตราการเข้าพักเฉลี่ยเพิ่มจากปี 2536 คือจากร้อยละ 31.10 เป็น 41.72 ซึ่งอัตราการเข้าพักเฉลี่ยของกลุ่มโรงแรมจะสูงสุดในเดือนเมษายน คือเป็นร้อยละ 45.83 ทั้งนี้คงเพราะในช่วงเดือนเมษายนเป็นช่วงปิดภาคเรียน และเทศกาลสงกรานต์ ทำให้มีผู้มาท่องเที่ยวจังหวัดสุโขทัยมาก สำหรับเกสต์เฮาส์มีอัตราการเข้าพักสูงสุดในเดือนธันวาคมคิดเป็นร้อยละ 45.83 รองลงมาเป็นเดือนพฤศจิกายนและตุลาคม คิดเป็นร้อยละ 44.44 และ 34.09 ตามลำดับ

จำนวนผู้เข้าพักโรงแรมในจังหวัดสุโขทัยมีรวมทั้งสิ้น 136,609 คน พักโรงแรมจำนวน 113,514 คน พักเกสต์เฮาส์จำนวน 23,095 คน เป็นชาวไทย 28,860 คน ชาวต่างประเทศ 107,749 คน ชาวต่างประเทศส่วนใหญ่เป็นชาวฝรั่งเศส เยอรมัน นักท่องเที่ยวที่มาจากไชนเอนเซียส่วนใหญ่เป็นชาวญี่ปุ่น ระยะเวลาพำนักเฉลี่ยรวมเป็น 1.81 วัน

ตารางที่ 28.5 ข้อมูลที่พักแรมในจังหวัดสุโขทัย ปี 2537

กลุ่มโรงแรม	จำนวนโรงแรม (แห่ง)	จำนวนห้องพัก	อัตราการเข้าพักเฉลี่ย (ร้อยละ)	จำนวนนักท่องเที่ยวเข้าพัก (คน)			ระยะเวลาพักเฉลี่ยของ นักท่องเที่ยวที่พักโรงแรม
				ไทย	ต่างประเทศ	รวม	
1	-	-	-				-
2	-	-	-	-	-	-	-
3	-	-	-	-	-	-	-
4	3	386	41.06	14,471	52,615	67,086	1.71
5	9	322	37.53	13,717	32,711	46,428	1.84
รวมกลุ่มโรงแรม	12	708	39.46	28,188	85,326	113,514	1.77
6 (เกสต์เฮ้าส์)	8	117	41.72	672	22,423	23,095	2.04
รวม	20	825	39.77	28,860	107,749	136,609	1.81

ตารางที่ 29.5 อัตราการเข้าพักเฉลี่ยของนักท่องเที่ยวจังหว้สุโขทัย ปี 2537
จำแนกตามเดือนต่าง ๆ และกลุ่มโรงแรม

OCCUPANCY OF ACCOMMODATION ESTABLISHMENT IN SUKHOThAI

PER

ACCOMMODATION	HOTEL					GUEST HOUSE									
	MONTH	GROUP 1	GROUP 2	GROUP 3	GROUP 4	GROUP 5	TOTAL	(1)	(2)	(3)	(4)	(5)	(6)	TOTAL	GRAND TOTAL
JANUARY		34.04	37.49	35.61								42.98	42.98	36.65	
FEBRUARY		51.80	32.55	43.05								41.47	41.47	42.83	
MARCH		40.21	37.61	39.03								39.84	39.84	39.14	
APRIL		47.59	42.32	45.19								42.69	42.69	44.84	
MAY		35.43	39.03	37.07								39.89	39.89	37.47	
JUNE		34.97	36.53	35.68								39.23	39.23	36.18	
JULY		44.84	42.10	43.59								37.28	37.28	42.70	
AUGUST		44.91	44.66	44.80								41.50	41.50	44.33	
SEPTEMBER		37.83	40.22	38.92								41.40	41.40	39.27	
OCTOBER		28.41	31.18	29.67								44.09	44.09	31.72	
NOVEMBER		51.35	34.24	43.57								44.44	44.44	43.69	
DECEMBER		41.38	32.40	37.30								45.83	45.83	38.51	
TOTAL		41.26	37.53	39.46								41.72	41.72	39.77	

ตารางที่ 30.5 จำนวนนักท่องเที่ยวที่เข้าพักแรมในที่พักแรมกลุ่มต่าง ๆ ของจังหวัดสุโขทัย ปี 2537
จำแนกตามเดือนต่าง ๆ และสัญชาติ

GUEST ARRIVALS AT ACCOMMODATION ESTABLISHMENTS IN SUKHOTHAI
1994

GROUP 4: HOTEL

(โรงแรมกลุ่มที่ 3 และ 4)

NATIONALITY	MONTH												
	TOTAL	JAN.	FEB.	MAR.	APR.	MAY	JUN.	JULY	AUG.	SEP.	OCT.	NOV.	DEC.
THAI	14471	770	1147	1158	1408	1282	975	1354	1411	1009	1092	1584	1281
U.S.A.	662	3	3	12	22	37	0	84	29	22	233	53	164
CANADA	323	6	0	0	5	0	0	46	12	11	66	45	132
AUSTRIA	277	0	0	0	17	18	0	0	0	0	98	36	118
BELGIUM	129	0	0	0	15	21	4	39	22	15	0	0	13
DENMARK	146	0	0	0	0	14	0	34	36	2	44	0	0
FRANCE	13868	1259	1509	1637	1290	1034	762	1507	1425	894	591	1192	768
W.GERMANY	14120	1175	1368	1421	1212	1110	966	1600	1522	934	415	1141	1256
ITALY	410	3	0	3	22	0	0	57	94	22	209	0	0
NETHERLANDS	167	3	0	0	3	0	3	62	58	7	0	0	34
SWEDEN	97	0	0	0	0	0	0	46	36	15	0	0	0
SWITZERLAND	10728	815	1366	1396	985	1194	855	1046	949	679	349	561	534
U.K.	1414	3	9	7	0	0	7	292	342	195	48	244	267
MIDDLE EAST	79	0	0	0	0	0	0	0	0	0	79	0	0
AUSTRALIA	267	9	0	3	125	5	4	11	12	2	88	0	6
HONG KONG	0	0	0	0	0	0	0	0	0	0	0	0	0
JAPAN	4575	173	146	169	606	730	521	288	351	520	221	421	429
NEW ZEALAND	35	0	0	0	0	0	0	11	2	22	0	0	0
TAIWAN	209	0	0	0	0	0	0	0	0	0	209	0	0
MALAYSIA	0	0	0	0	0	0	0	0	0	0	0	0	0
SINGAPORE	0	0	0	0	0	0	0	0	0	0	0	0	0
OTHERS	5109	0	3	12	573	663	500	293	779	489	490	646	671
TOTAL	67886	4219	5551	5818	6291	6108	4594	6763	7379	4938	4222	5923	5683

GUEST ARRIVALS AT ACCOMMODATION ESTABLISHMENTS IN BUKHOTHAI

1994

GROUP 5: HOTEL

(โรงแรมกลุ่มที่ 5)

NATIONALITY	TOTAL	MONTH-											
		JAN.	FEB.	MAR.	APR.	MAY	JUN.	JULY	AUG.	SEP.	OCT.	NOV.	DEC.
THAI	13717	1317	1098	1210	1115	1213	1211	1517	1709	1669	552	517	569
U.S.A.	947	50	32	20	59	47	18	63	50	32	137	164	167
CANADA	480	29	26	3	2	11	9	8	13	13	147	85	134
AUSTRIA	391	10	0	0	0	0	0	3	0	0	148	112	118
BELGIUM	243	4	6	2	0	0	3	14	10	1	97	73	33
DENMARK	173	8	4	0	1	0	3	3	1	11	64	38	39
FRANCE	7529	785	600	627	611	601	605	776	678	897	477	434	458
GERMANY	6994	789	632	658	567	550	605	766	653	726	412	276	362
ITALY	340	2	4	8	0	6	3	25	145	13	58	30	43
NETHERLANDS	277	2	2	3	9	10	0	21	121	14	44	25	26
SWEDEN	89	6	11	2	0	0	0	3	0	0	3	34	30
SWITZERLAND	5274	490	389	455	524	357	434	591	548	541	318	297	330
U.K.	534	21	9	25	22	23	40	77	44	25	61	104	83
MIDDLE EAST	60	0	0	0	2	54	0	0	0	0	0	4	0
AUSTRALIA	355	40	24	3	5	23	0	31	86	31	35	40	37
HONG KONG	547	6	2	0	85	19	86	17	10	10	139	86	88
JAPAN	3108	35	217	166	182	257	433	260	463	472	204	207	212
NEW ZEALAND	155	0	0	2	6	7	12	0	121	0	0	0	7
TAIWAN	515	8	0	12	145	210	74	9	3	0	0	33	21
MALAYSIA	180	4	0	3	4	0	35	91	0	0	0	43	0
SINGAPORE	206	6	8	8	30	25	43	3	0	3	0	49	31
OTHERS	4314	551	395	464	263	431	283	443	561	529	46	162	186
TOTAL	44428	4163	3459	3659	3633	3843	3897	4721	5216	4987	3042	2816	2992

GUEST ARRIVALS AT ACCOMMODATION ESTABLISHMENTS IN SUKHOTHAI
1994

GUEST HOUSE

(เกสท์เฮ้าส์)

NATIONALITY	TOTAL	MONTH											
		JAN.	FEB.	MAR.	APR.	MAY	JUN.	JULY	AUG.	SEP.	OCT.	NOV.	DEC.
THAI	672	14	16	11	209	209	183	0	5	5	5	11	9
U.S.A.	2442	274	164	195	236	224	274	162	143	161	212	166	241
CANADA	1655	221	143	132	59	107	46	182	170	148	113	125	209
AUSTRIA	246	0	5	11	10	30	0	22	53	14	18	58	25
BELGIUM	734	67	111	74	21	40	17	39	58	55	90	105	57
DENMARK	408	14	0	5	13	40	4	31	40	27	108	11	115
FRANCE	3438	375	244	248	329	375	356	221	228	232	361	166	303
W.GERMANY	4206	597	540	745	389	339	400	238	240	200	230	155	213
ITALY	1415	58	58	37	181	209	178	112	128	136	126	69	123
NETHERLANDS	415	19	16	53	8	34	20	28	30	32	72	25	79
SWEDEN	539	29	32	16	3	9	7	92	98	102	81	17	53
SWITZERLAND	1141	183	164	137	44	53	46	181	185	100	117	50	41
U.K.	2419	217	164	143	158	192	187	159	88	93	180	261	577
MIDDLE EAST	149	48	37	0	0	0	0	11	15	15	0	6	16
AUSTRALIA	1290	159	111	116	86	111	128	117	83	79	135	67	98
HONG KONG	53	24	11	5	0	9	4	0	0	0	0	0	0
JAPAN	779	58	169	132	57	45	87	28	38	16	77	47	25
NEW ZEALAND	623	58	5	0	80	23	78	39	48	57	167	19	49
TAIWAN	286	0	0	0	0	2	0	0	0	5	171	67	41
MALAYSIA	6	0	0	0	0	0	0	6	0	0	0	0	0
SINGAPORE	96	0	0	0	3	9	0	6	0	0	23	14	41
OTHERS	83	0	0	0	0	17	11	14	10	15	9	6	0
TOTAL	23895	2415	1990	2050	1906	2077	2026	1608	1580	1494	2295	1445	2389

GUEST ARRIVALS AT ACCOMMODATION ESTABLISHMENTS IN SUKHOTHAI
1994

TOTAL (คน)

NATIONALITY	MONTH												
	TOTAL	JAN.	FEB.	MAR.	APR.	MAY	JUN.	JULY	AUG.	SEP.	OCT.	NOV.	DEC.
THAI	28860	2101	2261	2379	2732	2704	2369	2871	3125	2683	1649	2112	1874
U.S.A.	4051	327	199	225	317	308	292	389	222	215	682	383	572
CANADA	2458	256	169	175	66	118	55	236	195	172	326	255	475
AUSTRIA	914	10	5	11	27	48	0	25	53	14	264	206	261
BELGIUM	1106	71	117	76	36	61	24	92	90	71	187	178	103
DENMARK	727	22	4	5	23	54	7	68	77	40	215	49	162
FRANCE	24835	2419	2353	2492	2230	2010	1723	2524	2331	2023	1429	1792	1529
W.GERMANY	25320	2561	2540	2024	2098	1999	1971	2604	2415	1860	1057	1372	1829
ITALY	2165	63	62	48	203	215	181	194	367	171	393	102	166
NETHERLANDS	859	24	18	56	20	44	20	111	209	53	116	50	138
SWEDEN	725	35	43	18	3	9	7	141	134	117	54	51	83
SWITZERLAND	17143	1488	1919	1988	1553	1624	1335	1738	1601	1320	784	909	905
U.K.	4367	241	182	175	182	215	234	528	474	313	289	609	927
MIDDLE EAST	288	48	37	0	2	54	0	11	15	16	79	10	15
AUSTRALIA	1912	208	135	122	216	139	132	159	181	112	258	107	143
HONG KONG	600	30	13	5	85	27	90	17	10	10	139	86	88
JAPAN	8462	266	532	467	845	1032	1041	576	852	1008	502	675	666
NEW ZEALAND	813	56	5	2	86	30	90	50	171	79	167	19	56
TAIWAN	1010	0	0	12	145	212	74	9	3	5	380	100	62
MALAYSIA	186	4	0	3	4	0	35	97	0	0	0	43	0
SINGAPORE	302	6	8	8	33	34	43	9	0	3	23	63	72
OTHERS	9505	551	398	476	836	1111	794	740	1350	1034	545	814	857
TOTAL	136609	10797	11000	11527	11730	12028	10517	13089	13875	11319	9559	10184	10984

ตารางที่ 31.5 ระยะเวลาพักแรมเฉลี่ยของนักท่องเที่ยวที่พักในที่พักแรมของจังหวัดสุโขทัย ปี 2537
จำแนกตามเดือนต่าง ๆ และกลุ่มโรงแรม

AVERAGE LENGTH OF STAY AT ACCOMMODATION ESTABLISHMENT IN SUKHOTHAI
1994

ACCOMMODATION	HOTEL					GUEST HOUSE						TOTAL GRAND TOTAL		
	MONTH	GROUP 1	GROUP 2	GROUP 3	GROUP 4	GROUP 5	TOTAL	(1)	(2)	(3)	(4)		(5)	(6)
JANUARY		1.59	1.48	1.54								1.62	1.62	1.55
FEBRUARY		1.66	1.40	1.54								1.71	1.71	1.57
MARCH		1.36	1.69	1.51								1.77	1.77	1.55
APRIL		1.45	1.86	1.64								2.08	2.08	1.70
MAY		1.15	1.67	1.39								1.75	1.75	1.44
JUNE		1.45	1.49	1.47								1.71	1.71	1.50
JULY		2.05	2.06	2.05								2.11	2.11	2.06
AUGUST		2.11	2.03	2.07								2.40	2.40	2.12
SEPTEMBER		2.08	2.09	2.08								2.45	2.45	2.14
OCTOBER		1.84	2.11	1.96								1.87	1.87	1.95
NOVEMBER		1.89	2.10	1.99								3.00	3.00	2.13
DECEMBER		1.89	2.11	1.99								2.00	2.00	1.99
TOTAL		1.71	1.84	1.77								2.04	2.04	1.81

4.7 ข้อมูลการพักแรมในจังหวัดตาก

ในปี 2537 พบว่ามีที่พักแรมทั้งหมด 22 แห่ง เป็นโรงแรม 19 แห่ง เพิ่มขึ้นจากปี 2536 จำนวน 1 แห่ง ส่วนใหญ่เป็นโรงแรมกลุ่ม 5 คือมีถึง 15 แห่ง และมีเกสต์เฮ้าส์เพียง 3 แห่ง ห้องพักในโรงแรมมีจำนวน 1,441 ห้อง เกสต์เฮ้าส์มี 195 ห้อง รวมทั้งหมด 1,636 ห้อง

อัตราการเข้าพักเฉลี่ยรวมเป็นร้อยละ 53.16 โดยอัตราการเข้าพักเฉลี่ยของโรงแรมเป็นร้อยละ 54.09 และของเกสต์เฮ้าส์เป็นร้อยละ 17.17 เมื่อเปรียบเทียบทุกเดือนพบว่า ในกลุ่มโรงแรมอัตราการเข้าพักเฉลี่ยสูงสุดในเดือนเมษายน คือร้อยละ 64.93 ซึ่งเป็นเทศกาลสงกรานต์ มีนักท่องเที่ยวไปจังหวัดตากมาก โดยเฉพาะที่อำเภอแม่สอดมีประเพณีชกมวยคาดเชือกระหว่างนักมวยไทยและนักมวยพม่าเป็นที่นิยมมาก รองลงมาคือเดือนธันวาคม พฤศจิกายน และตุลาคม เป็นร้อยละ 62.15 59.00 และ 57.36 ตามลำดับ ในกลุ่มเกสต์เฮ้าส์อัตราการเข้าพักเฉลี่ยมีเพียงร้อยละ 17.17 และมีอัตราสูงที่สุดในเดือนพฤศจิกายนเป็นร้อยละ 32.00 และต่ำที่สุดในเดือนพฤษภาคมเป็นร้อยละ 6.99

จำนวนผู้พักแรมในจังหวัดตากมีรวมทั้งสิ้น 158,207 คน พักในโรงแรม 156,385 คน พักในเกสต์เฮ้าส์ 1,822 คน เป็นชาวไทย 151,151 คน ชาวต่างประเทศ 7,056 คน ชาวต่างประเทศส่วนใหญ่เป็นชาวญี่ปุ่น ฮองกง และอเมริกา นักท่องเที่ยวที่มาจากประเทศแถบยุโรป ส่วนใหญ่เป็นชาวเยอรมัน ระยะเวลาพำนักเฉลี่ยรวมเป็น 2.04 วัน

ตารางที่ 28.6 ข้อมูลที่พักแรมในจังหวัดตาก ปี 2537

กลุ่มโรงแรม	จำนวนโรงแรม (แห่ง)	จำนวนห้องพัก	อัตราการเข้าพักเฉลี่ย (ร้อยละ)	จำนวนนักท่องเที่ยวเข้าพัก (คน)			ระยะเวลาพักเฉลี่ยของ นักท่องเที่ยวที่พักโรงแรม
				ไทย	ต่างประเทศ	รวม	
1	-	-	-	-	-	-	-
2	-	-	-	-	-	-	-
3	-	-	-	-	-	-	-
4	4	771	58.23	65,945	3,962	69,907	1.69
5	15	670	52.13	85,174	1,304	86,478	2.23
รวมกลุ่มโรงแรม	19	1,441	54.09	151,119	5,266	156,385	2.05
6 (เกสต์เฮ้าส์)	3	195	17.17	32	1,790	1,822	1.52
รวม	22	1,636	53.16	151,151	7,056	158,207	2.04

ตารางที่ 29.6 อัตราการเข้าพักเฉลี่ยของนักท่องเที่ยวจังหวัดตาก ปี 2537
 จำแนกตามเดือนต่าง ๆ และกลุ่มโรงแรม

OCCUPANCY OF ACCOMMODATION ESTABLISHMENT IN TAK
 1994

ACCOMMODATION :		HOTEL					GUEST HOUSE							
MONTH	GROUP 1	GROUP 2	GROUP 3	GROUP 4	GROUP 5	TOTAL	(1)	(2)	(3)	(4)	(5)	(6)	TOTAL	GRAND TOTAL
JANUARY			49.03	44.36		45.86						18.28	18.28	45.17
FEBRUARY			56.27	47.89		50.58						16.95	16.95	49.74
MARCH			47.68	45.68		46.95						17.74	17.74	46.21
APRIL			65.67	64.58		64.93						13.89	13.89	63.65
MAY			52.55	57.88		56.11						6.99	6.99	54.88
JUNE			52.78	59.31		57.18						11.11	11.11	56.83
JULY			59.57	42.74		48.15						14.84	14.84	47.29
AUGUST			53.72	43.48		46.77						13.89	13.89	45.92
SEPTEMBER			63.59	49.55		54.06						13.86	13.86	53.85
OCTOBER			63.55	54.43		57.36						16.45	16.45	56.33
NOVEMBER			65.94	55.71		59.88						32.88	32.88	58.32
DECEMBER			68.46	59.16		62.15						31.68	31.68	61.38
TOTAL			58.23	52.13		54.89						17.17	17.17	53.16

ตารางที่ 30.6 จำนวนนักท่องเที่ยวที่เข้าพักในที่พักนรมกลุ่มต่าง ๆ ของจังหวัดตาก ปี 2537
จำแนกตามเดือนต่าง ๆ และสัญชาติ

GUEST ARRIVALS AT ACCOMMODATION ESTABLISHMENTS IN TAX
1994

GROUP 4: HOTEL

(โรงแรมกลุ่มที่ 3 และ 4)

NATIONALITY	TOTAL	MONTH											
		JAN.	FEB.	MAR.	APR.	MAY	JUN.	JULY	AUG.	SEP.	OCT.	NOV.	DEC.
THAI	65945	3765	4150	4194	7316	4548	5260	5658	5002	5850	6846	7070	6286
U.S.A.	527	66	48	48	122	49	71	53	12	0	0	28	30
CANADA	8	0	0	0	0	7	0	0	1	0	0	0	0
AUSTRIA	45	13	13	1	12	0	6	0	0	0	0	0	0
BELGIUM	139	22	29	30	0	0	0	0	0	0	58	0	0
DENMARK	87	23	29	30	0	5	0	0	0	0	0	0	0
FRANCE	172	19	25	13	32	22	7	9	0	0	7	12	26
W.GERMANY	165	19	26	20	16	10	2	9	6	3	3	42	9
ITALY	4	0	0	0	0	0	0	4	0	0	0	0	0
NETHERLANDS	0	0	0	0	0	0	0	0	0	0	0	0	0
SWEDEN	12	0	0	0	12	0	0	0	0	0	0	0	0
SWITZERLAND	2	0	0	0	2	0	0	0	0	0	0	0	0
U.K.	147	1	2	3	22	32	25	5	57	0	0	0	0
MIDDLE EAST	10	0	0	0	0	10	0	0	0	0	0	0	0
AUSTRALIA	304	24	7	20	34	34	0	30	6	3	26	42	78
HONG KONG	600	66	48	57	163	92	51	32	27	21	12	14	17
JAPAN	811	138	50	63	191	175	56	52	11	14	26	23	12
NEW ZEALAND	6	0	0	0	6	0	0	0	0	0	0	0	0
TAIWAN	275	33	38	33	18	48	52	20	14	14	5	0	0
MALAYSIA	44	1	2	3	6	7	23	2	0	0	0	0	0
SINGAPORE	82	13	2	5	12	9	0	5	7	3	0	19	7
OTHERS	522	75	64	66	49	51	57	42	36	82	0	0	0
TOTAL	69907	4278	4533	4586	8013	5099	5610	5921	5179	5990	6983	7250	6465

GUEST ARRIVALS AT ACCOMMODATION ESTABLISHMENTS IN TAK
1994

GROUP 5: HOTEL

(โรงแรมกลุ่มที่ 5)

NATIONALITY	MONTH												
	TOTAL	JAN.	FEB.	MAR.	APR.	MAY	JUN.	JULY	AUG.	SEP.	OCT.	NOV.	DEC.
THAI	85174	6597	6577	6389	8536	7755	7219	5614	6184	6571	7766	7900	8866
U.S.A.	78	20	17	18	3	1	0	0	0	0	7	0	12
CANADA	91	0	0	0	0	0	0	31	40	0	11	4	5
AUSTRIA	3	0	0	0	0	0	0	0	3	0	0	0	0
BELGIUM	35	0	0	0	0	0	2	0	0	15	15	3	0
DENMARK	18	0	0	0	0	0	0	5	3	0	1	5	4
FRANCE	23	0	0	0	2	0	2	2	3	6	3	1	4
W.GERMANY	78	20	17	17	1	0	0	0	3	0	0	4	8
ITALY	5	0	0	0	0	0	0	0	0	0	1	3	1
NETHERLANDS	64	20	17	18	0	0	1	1	3	0	3	0	1
SWEDEN	57	20	17	17	0	0	0	0	0	0	0	0	3
SWITZERLAND	10	0	0	0	0	0	0	0	0	0	3	4	3
U.K.	75	18	15	16	0	0	0	0	1	6	3	11	5
MIDDLE EAST	265	18	13	15	22	8	21	7	12	44	46	30	29
AUSTRALIA	43	0	0	0	1	0	0	0	0	21	14	3	4
HONG KONG	53	4	4	4	4	4	1	3	5	6	11	4	3
JAPAN	23	0	0	0	0	3	1	2	3	4	1	0	9
NEW ZEALAND	3	0	0	0	0	0	0	0	0	3	0	0	0
TAIWAN	42	0	0	0	2	1	4	8	5	0	11	10	1
MALAYSIA	105	18	13	15	4	1	5	5	9	3	12	12	8
SINGAPORE	61	3	10	13	1	0	2	2	1	9	4	8	8
OTHERS	180	3	2	3	16	9	14	10	13	57	25	14	14
TOTAL	86478	6741	6702	6525	8592	7782	7272	5690	6288	6745	7937	8016	8188

GUEST ARRIVALS AT ACCOMMODATION ESTABLISHMENTS IN TAX
1994

GUEST HOUSE

(เกสต์เฮ้าส์)

NATIONALITY	TOTAL	MONTH											
		JAN.	FEB.	MAR.	APR.	MAY	JUN.	JULY	AUG.	SEP.	OCT.	NOV.	DEC.
THAI	32	4	3	5	4	0	0	2	0	0	0	4	10
U.S.A.	139	13	14	18	10	7	12	10	17	3	10	9	16
CANADA	100	13	7	15	9	1	11	4	6	0	13	11	10
AUSTRIA	2	0	0	0	0	0	0	0	0	2	0	0	0
BELGIUM	117	1	1	3	4	4	23	27	6	2	3	22	21
DENMARK	163	13	16	20	11	1	8	10	3	9	13	31	28
FRANCE	75	7	8	3	4	4	3	1	11	9	13	7	5
N.GERMANY	360	41	42	49	19	9	9	21	23	12	40	49	47
ITALY	28	3	1	1	0	0	0	1	0	0	13	4	5
NETHERLANDS	99	5	0	1	7	4	5	2	16	3	7	18	31
SWEDEN	30	3	1	3	0	3	2	0	0	3	3	7	5
SWITZERLAND	51	9	12	4	2	1	2	0	3	3	3	4	8
U.K.	280	29	22	32	27	26	23	10	16	16	13	27	39
MIDDLE EAST	20	0	0	0	1	0	8	1	3	7	0	0	0
AUSTRALIA	142	29	16	12	10	4	8	12	2	17	20	2	10
HONG KONG	1	0	1	0	0	0	0	0	0	0	0	0	0
JAPAN	44	4	5	4	1	7	0	0	2	2	7	4	8
NEW ZEALAND	47	8	4	7	0	1	8	4	3	2	10	0	0
TAIWAN	0	0	0	0	0	0	0	0	0	0	0	0	0
MALAYSIA	2	0	0	0	0	0	0	0	2	0	0	0	0
SINGAPORE	0	0	0	0	0	0	0	0	0	0	0	0	0
OTHERS	90	13	15	14	5	0	3	10	0	5	0	9	16
TOTAL	1822	195	168	191	113	72	125	115	113	95	168	208	259

GUEST ARRIVALS AT ACCOMMODATION ESTABLISHMENTS IN TAX
1994

TOTAL

(572)

NATIONALITY	MONTH												
	TOTAL	JAN.	FEB.	MAR.	APR.	MAY	JUN.	JULY	AUG.	SEP.	OCT.	NOV.	DEC.
THAI	151151	18366	10730	10588	15856	12303	12479	11274	11186	12421	14612	14974	14362
U.S.A.	744	99	79	84	135	57	93	63	29	3	17	37	58
CANADA	199	13	7	15	9	8	11	35	47	0	24	15	15
AUSTRIA	50	13	13	1	12	0	6	0	3	2	0	0	0
BELGIUM	291	23	30	33	4	4	25	27	6	17	76	25	21
DENMARK	269	36	45	50	11	6	8	15	6	9	14	36	32
FRANCE	270	26	33	16	39	26	12	12	14	15	23	20	35
W.GERMANY	595	80	85	86	35	19	11	30	32	15	43	95	64
ITALY	37	3	1	1	0	0	0	5	0	0	14	7	6
NETHERLANDS	163	25	17	19	7	4	6	3	19	3	10	18	32
SWEDEN	99	23	18	20	12	3	2	0	0	3	3	7	8
SWITZERLAND	63	9	12	4	4	1	2	0	3	3	6	8	11
U.K.	502	48	39	51	49	58	48	15	74	22	16	38	44
MIDDLE EAST	295	18	13	15	23	18	29	8	15	51	46	30	29
AUSTRALIA	489	53	23	32	45	38	8	42	8	41	60	47	92
HONG KONG	654	70	53	61	167	96	52	35	32	27	23	18	20
JAPAN	878	142	55	67	192	185	57	54	16	20	34	27	29
NEW ZEALAND	56	8	4	7	6	1	8	4	3	5	10	0	0
TAIWAN	317	33	38	33	20	49	56	28	19	14	16	10	1
MALAYSIA	151	19	15	18	10	8	28	7	11	3	12	12	8
SINGAPORE	143	16	12	18	13	9	2	7	8	12	4	27	15
OTHERS	792	91	81	83	70	60	74	62	49	144	25	23	30
TOTAL	158207	11214	11403	11302	16718	12953	13007	11726	11580	12830	15888	15474	14912

ตารางที่ 31.6 ระยะเวลาพักแรมเฉลี่ยของนักท่องเที่ยวที่พักในที่พักแรมของจังหวัดตาก ปี 2537
จำแนกตามเดือนต่าง ๆ และกลุ่มโรงแรม

AVERAGE LENGTH OF STAY AT ACCOMMODATION ESTABLISHMENT IN TAK
1994

ACCOMMODATION	HOTEL					GUEST HOUSE						GRAND TOTAL			
	MONTH	GROUP 1	GROUP 2	GROUP 3	GROUP 4	GROUP 5	TOTAL	(1)	(2)	(3)	(4)		(5)	(6)	TOTAL
JANUARY		1.75	2.12	2.00									1.16	1.16	1.98
FEBRUARY		1.71	2.08	1.96									1.10	1.10	1.94
MARCH		1.59	2.31	2.08									1.14	1.14	2.05
APRIL		1.21	2.35	1.98									1.46	1.46	1.97
MAY		1.58	2.40	2.14									1.16	1.16	2.11
JUNE		1.39	2.55	2.18									1.06	1.06	2.15
JULY		1.80	2.15	2.04									1.71	1.71	2.03
AUGUST		1.84	2.00	1.95									1.68	1.68	1.94
SEPTEMBER		1.75	2.06	1.95									1.93	1.93	1.95
OCTOBER		1.72	2.21	2.05									1.88	1.88	2.05
NOVEMBER		1.85	2.17	2.07									1.95	1.95	2.06
DECEMBER		2.03	2.33	2.23									2.01	2.01	2.23
TOTAL		1.69	2.23	2.05									1.52	1.52	2.04

ภาคผนวก

คำนิยามศัพท์การท่องเที่ยว

ผู้เยี่ยมเยือน

บุคคลที่เดินทางไปยังสถานที่ซึ่งมิใช่ถิ่นพำนักถาวรของตนเป็นการชั่วคราว โดยมีวัตถุประสงค์เพื่อพักผ่อน เยี่ยมญาติมิตร ศึกษาหาความรู้ การกีฬา การศาสนา ติดต่อธุรกิจ การประชุม การรักษาสุขภาพ หรือเพื่อประกอบภารกิจใด ๆ โดยมีได้รับค่าจ้างในการดังกล่าวนั้น โดยมีอายุไม่ต่ำกว่า 11 ปี

ผู้เยี่ยมเยือน แบ่งเป็น 2 ประเภท คือ

- ผู้เยี่ยมเยือนที่ค้างคืน เรียกว่า นักท่องเที่ยว
- ผู้เยี่ยมเยือนที่ไม่ค้างคืน เรียกว่า นักทัศนาจร

นักท่องเที่ยว

คือ ผู้เดินทางไปเยือนจังหวัดนั้น โดยวัตถุประสงค์ต่าง ๆ ที่ไม่ใช่การไปทำงานประจำ หรือศึกษาอยู่ที่จังหวัดนั้น ทั้งนี้ต้องพักค้างคืนอย่างน้อย 1 คืน แต่ไม่เกิน 60 คืน

นักทัศนาจร

คือ ผู้เดินทางไปเยี่ยมเยือนจังหวัดนั้นที่ไม่พักค้างคืน

การท่องเที่ยวภายในประเทศ

คือ การเดินทางของนักท่องเที่ยวทั้งชาวไทยและชาวต่างประเทศ จากจังหวัดหนึ่งไปอีกจังหวัดหนึ่ง โดยมีวัตถุประสงค์ต่าง ๆ ที่ไม่ใช่การไปทำงานประจำ การศึกษา และต้องไม่เป็นคนที่ต้องเดินทางไปภูมิลำเนาหรือทำงานประจำหรือศึกษาอยู่ที่จังหวัดที่เดินทางไป

ที่พักแรม

คือ สถานที่ที่นักท่องเที่ยวใช้พักระหว่างการเดินทาง ซึ่งอาจจำแนกเป็นประเภทต่าง ๆ ตามลักษณะการใช้ ได้แก่

- โรงแรม
- เกสต์เฮ้าส์
- บังกาโล/รีสอร์ท
- บ้านญาติ/เพื่อน
- ที่พักในอุทยานแห่งชาติ
- บ้านรับรองของทางราชการหรือเอกชน
- อื่น ๆ เช่น โมเต็ล โรงแรมมานูรูต วัด หอพัก อพาร์ทเมนท์ ให้จัดอยู่ในประเภทอื่น ๆ โดยต้องระบุชนิดของที่พักแรมลงในแบบสอบถามด้วย

โรงแรม	คือ ที่พักแรมที่สร้างขึ้นเฉพาะและแบ่งเป็นห้องพัก มีสิ่งอำนวยความสะดวกที่จำเป็นแก่นักเดินทาง และเก็บค่าเช่าเป็นรายห้อง
เกสต์เฮ้าส์	คือ บ้านที่ดัดแปลงหรือสร้างขึ้นและแบ่งห้องเป็นที่พักแรม โดยเก็บค่าเช่า
บังกาโล กระโจม เรือนทัศนาจร	คือ ที่พักแรมที่กลุ่มบุคคลหรือสถาบันจัดไว้เพื่อให้แก่นักเดินทางพัก โดยเก็บค่าเช่า
รีสอร์ท	คือ ที่พักที่มีลักษณะห้องพักเป็นหลัง ๆ มีบริเวณแวดล้อมด้วยธรรมชาติ
บ้านรับรอง	คือ ที่พักที่หน่วยราชการ บริษัท หรือเอกชนจัดไว้เพื่อใช้รับรองหรือพักผ่อนโดยไม่เก็บค่าเช่า
บ้านญาติหรือบ้านเพื่อน	คือ บ้านญาติมิตรของนักเดินทางที่จัดให้เป็นที่พักแรม โดยไม่เก็บค่าเช่า
โมเต็ล	คือ ที่พักที่สร้างขึ้นเฉพาะ โดยเก็บค่าเช่า มีห้องพักซึ่งมีที่จอดรถเฉพาะ ห้องพักแต่ละห้อง และ/หรือมีห้องพักส่วนหนึ่งที่มีลักษณะและการใช้สอยเช่นเดียวกับโรงแรม
ที่พักในวัด	คือ ที่พักแรมซึ่งทางวัดหรือสถานที่ประกอบกิจกรรมทางศาสนาจัดไว้สำหรับนักเดินทางเข้าพักได้
รถโดยสารประจำทาง	คือ รถที่ใช้ขนส่งผู้โดยสารตามเส้นทางที่กำหนด เก็บค่าบริการเป็นรายบุคคล และมีที่นั่งเกินกว่า 7 คนขึ้นไป ทั้งที่มีเครื่องปรับอากาศและไม่มีเครื่องปรับอากาศ
รถบริการนำเที่ยว	คือ รถที่ใช้บริการนักท่องเที่ยวซึ่งจัดกำหนดการไว้ล่วงหน้า มีการเก็บค่าบริการเป็นรายบุคคลในลักษณะเหมาจ่าย และมีที่นั่งเกินกว่า 7 คนขึ้นไป
รถยนต์ส่วนบุคคล	คือ รถยนต์ส่วนตัวของนักเดินทางหรือรถยนต์ของหน่วยราชการหรือเอกชนที่นักเดินทางใช้ โดยไม่มีอัตราค่าบริการ มีขนาดและลักษณะใดก็ได้



หมายเลขแบบสอบถาม

แบบสอบถามนักท่องเที่ยว ชุดที่ 1 ณ จุดเดินทางออก
 จังหวัดที่สำรวจ..... จุดสำรวจ.....
 ชื่อผู้สัมภาษณ์..... วันที่.....เดือน.....พ.ศ.

1 2
 3 5
 7 8

1. ปัจจุบันท่านทำงาน ศึกษาหรือมีภูมิลำเนาอยู่จังหวัด..... 9 11
2. วัตถุประสงค์หลักของการเดินทางมายังจังหวัดนี้
 - () 1. ท่องเที่ยว/พักผ่อน () 2. ธุรกิจ
 - () 3. ปฏิบัติราชการ () 4. ประชุม/สัมมนา
 - () 5. ทักษศึกษา () 6. อื่น ๆ (โปรดระบุ)..... 12
3. พาหนะที่ท่านใช้เดินทางมาจังหวัดนี้คือ
 - () 1. เครื่องบิน () 2. รถไฟ
 - () 3. รถโดยสารประจำทาง 13
4. ท่านเดินทางมาจังหวัดนี้ ท่านเดินทางมากับบริษัทนำเที่ยวใช่หรือไม่
 - () 1. ใช่ () 2. ไม่ใช่ 14
5. ท่านพักค้างคืนที่จังหวัดนี้หรือไม่
 - () 1. ไม่ค้างคืน () 2. ค้างคืน 15
6. ถ้าค้างคืน ท่านพักที่คืน.....คืน 16 17
7. ลักษณะของที่พักรที่ท่านพักในจังหวัดนี้
 - () 1. โรงแรม () 2. เกสต์เฮ้าส์
 - () 3. บังกาโล/รีสอร์ท () 4. บ้านญาติ/เพื่อน
 - () 5. ที่พักในอุทยานแห่งชาติ () 6. บ้านรับรองของทางราชการหรือเอกชน
 - () 7. อื่น ๆ (โปรดระบุ)..... 21
8. ในรอบ 1 ปีนี้ ท่านเดินทางมาจังหวัดนี้กี่ครั้ง ครั้ง (รวมครั้งนี้ด้วย) 22 23
9. ในการเดินทางครั้งนี้ ท่านแวะพักหรือท่องเที่ยวทั้งหมดกี่จังหวัด
จังหวัด (รวมจังหวัดนี้ด้วย) 24 25
10. ระหว่างที่อยู่ในจังหวัดนี้ ท่านใช้จ่ายเงินในหมวดต่อไปนี้ตามประมาณเท่าใดต่อวัน
 (ค่าใช้จ่ายต่อคนต่อวัน)
 - 10.1 ค่าที่พัก บาท 27 30
 - 10.2 ค่าอาหารและเครื่องดื่ม บาท 32 35
 - 10.3 ค่าบริการเดินทางท่องเที่ยวภายในจังหวัดบาท 37 40
 - 10.4 ค่าซื้อสินค้าและของที่ระลึกบาท 42 45
 - 10.5 ค่าใช้จ่ายบันเทิงบาท 47 50
 - 10.6 ค่าใช้จ่ายเบ็ดเตล็ดบาท 52 55
 - รวมทั้งสิ้นบาท 57 61
11. อายุ.....ปี เพศ : () 1. ชาย () 2. หญิง 63 64 65
12. อาชีพหลัก :
 - () 1. ข้าราชการ/พนักงานรัฐวิสาหกิจ () 2. นักศึกษา
 - () 3. ประกอบธุรกิจส่วนตัว/ค้าขาย () 4. ตัวแทนขายสินค้า
 - () 5. แม่บ้าน () 6. พนักงาน/ลูกจ้างบริษัท
 - () 7. เกษตรกร () 8. อื่น ๆ (โปรดระบุ)..... 66
13. ระหว่างที่อยู่ในจังหวัดนี้ ท่านได้ไปเที่ยวสถานที่ท่องเที่ยวที่ใดบ้าง (โปรดระบุ)
 - (1)..... (2)..... (3).....

67 68 69 70 71 72

หมายเหตุ แบบสอบถามชุดนี้ให้ตามข้อ 3 ก่อน ถ้าผู้ตอบเดินทางโดยพาหนะอย่างอื่น นอกเหนือไปจากเครื่องบิน รถไฟ และรถโดยสารประจำทาง ให้เติมตามแล้วเปลี่ยนหน่วยตัวอย่างใหม่



หมายเลขแบบสอบถาม

TOURIST SURVEY QUESTIONNAIRE ชุดที่ 1 ณ จุดเดินทางออก
จังหวัดที่สำรวจ.....จุดสำรวจ.....
ชื่อผู้สัมภาษณ์..... วันที่.....เดือน.....พ.ศ.

1 2
3 5
7 8

1. Your Country of Residence..... 9 11
2. The Main purpose of your visit to this province
 () 1. Pleasure/Holiday () 2. Business
 () 3. Official () 4. Convention/Meeting
 () 5. Educational Trip () 6. Others (please specify)..... 12
3. You came to this province by
 () 1. Plane () 2. Train
 () 3. Bus 13
4. Did you come to this province by the travelling agency?
 () 1. Yes () 2. No 14
5. Did you stay overnight in this province ?
 () 1. No. () 2. Yes. 15
6. If yes, fornights. 16 17
7. Type of accommodation
 () 1. Hotel () 2. Guest-house
 () 3. Bungalow/Resort () 4. Relatives or Friend's Home
 () 5. National Park () 6. Official or Company's Guest-House
 () 7. Others (please specify)..... 21
8. How many times within this year did you visit this province ?
times. (including this time) 22 23
9. On this trip, how many provinces did you visit ?
provinces. (including this province) 24 25
10. During your stay in this province, how much did you spend?
 (per person per day)
- 10.1 AccomodationBaht 27 30
- 10.2 Food and BeveragesBaht 32 35
- 10.3 Cost of Local Sightseeing Tours
 and Local TransportationBaht 37 40
- 10.4 Shopping & SouvenirBaht 42 45
- 10.5 EntertainmentBaht 47 50
- 10.6 MiscellaneousBaht 52 55
- Total**Baht 57 61
11. Your ageYears; Sex : () 1. Male () 2. Female 63 64 65
12. Main Occupation ;
 () 1. Government/State Enterprise Personnel () 2. Student
 () 3. Firm Owner/Merchant () 4. Salesman
 () 5. Housewife () 6. Labourer/Employee
 () 7. Agricultural Workers () 8. Others (please specify)..... 66
13. During your stay in this province, which tourist places have you visited.
 (1)..... (2)..... (3).....
 67 68 69 70 71 72

หมายเหตุ แบบสอบถามชุดนี้ให้ถามซ้ำ 3 ก่อน ถ้าผู้ตอบเดินทางโดยพาหนะอย่างอื่น นอกเหนือไปจากเครื่องบิน รถไฟ และรถโดยสารประจำทาง ให้เติมถามแล้วเปลี่ยนหน่วยตัวอย่างใหม่



ภาษาฝรั่งเศส หมายเลขแบบสอบถาม

TOURIST SURVEY QUESTIONNAIRE ชุดที่ 1 ณ จุดเดินทางออก
 จังหวัดที่สำรวจ.....จุดสำรวจ.....
 ชื่อผู้สัมภาษณ์.....วันที่.....เดือน.....พ.ศ.

1 2
 3 5
 7 8

1. Votre pays de residence 9 11
2. Le but principal de votre visite de cette province
 () 1. vacances () 2. affaires
 () 3. officielle () 4. conférence/réunion
 () 5. voyage d'études () 6. autres (precisez)..... 12
3. Vous êtes venu dans cette province en
 () 1. avion () 2. train
 () 3. autocar 13
4. Vous venez en cette province avec une agence de voyage?
 () 1. oui () 2. non 14
5. Avez vous passe la nuit dans cette province?
 () 1. non () 2. oui 15
6. Si oui, pour nuits. 16 17
7. Mode de logement
 () 1. hotel () 2. guest-house
 () 3. bungalow/resort () 4. chez un(e) ami(e)
 () 5. parc national () 6. guest-house d'entreprise
 () 7. autres precisez 21
8. Combien de fois avez-vous visité cette province en cette année?
 fois (compris cette fois-ci). 22 23
9. Pendant ce voyage, combien de provinces avez-vous visitées?
 provinces (y compris cette province) 24 25
10. Pendant votre séjour en cette province, combien avez-vous dépensé?
 (par jour et par personne)
- 10.1 logementtBaht 27 30
- 10.2 nourritureBaht 32 35
- 10.3 frais d'excursion et transport localBaht 37 40
- 10.4 shopping et souvenirBaht 42 45
- 10.5 distractionBaht 47 50
- 10.6 frais diversBaht 52 55
- 57 61
11. Votre âge ans; Sexe () M () F 63 64 65
12. Profession
 () 1. personnel d'une entreprise d'état/d'un gouvernement
 () 2. étudiant
 () 3. propriétaire d'une maison de commerce (marchand)
 () 4. représentant de commerce
 () 5. femme au foyer
 () 6. employé/travailleur
 () 7. ouvrier agricole
 () 8. autres (precisez)..... 66
13. Pendant votre séjour en cette province, quels endroits touristiques
 avez-vous visités?
 (1)..... (2)..... (3).....
 67 68 69 70 71 72

หมายเหตุ แบบสอบถามชุดนี้ให้ถามข้อ 3 ก่อน ถ้าผู้ตอบเดินทางโดยพาหนะอย่างอื่น นอกเหนือไปจากเครื่องบิน รถไฟ
 และรถโดยสารประจำทาง ให้เลิกถามแล้วเปลี่ยนหน่วยตัวอย่างใหม่



ภาษาเยอรมัน หมายเลขแบบสอบถาม

TOURIST SURVEY QUESTIONNAIRE ชุดที่ 1 ณ จุดเดินทางออก

จังหวัดที่สำรวจ.....จุดสำรวจ.....
 ชื่อผู้สัมภาษณ์..... วันที่.....เดือน.....พ.ศ.

1 2
 3 5
 7 8

1. Ort des festen Wohnsitz/Land 9 11
2. Hauptziel des Besuches in dieser Provinz
 () 1. Ferien/Erholung () 2. Geschäftlich
 () 3. Dienstlich () 4. Tagung/Seminar
 () 5. Studienreise () 6. andees (bitte angeben) 12
3. Sie sind mit... hierher gekommen.
 () 1. dem Flugzeug () 2. dem Zug
 () 3. dem Bus 13
4. Sind Sie mit einer Reisegesellschaft heirber gekommen? 14
 () 1. Ja. () 2. Nein.
5. Haben Sie hier übernachtet?
 () 1. Nein. () 2. Ja. 15
6. Wenn ja, (wie viele) Nächte. 16 17
7. Wo haben Sie hier übernachtet? In..
 () 1. dem Hotel () 2. dem Gästehaus
 () 3. dem Bungalow/Erholungsort () 4. dem Haus eines Freundes/Verwandten
 () 5. dem Gästehaus im Nationalpark
 () 6. dem Gästehaus einer Behörde/ einer Firma
 () 7. woanders (bitte angeben) 21
8. Wie oft haben Sie im letzten Jahr diese Provinz schon besucht?
 (einschließlich dieses Besuches) mal 22 23
9. Wie viele Provinzen haben Sie auf dieser Reise besucht?
 (einschließlich dieser Provinz)Provinzen 24 25
10. Wieviel haben Sie während des Aufenthalts in dieser Provinz ausgegeben?
 (pro Tag pro Person) für

10.1 UnterkunftBaht	27	<input type="text"/>	<input type="text"/>	<input type="text"/>	<input type="text"/>	30	
10.2 Essen und GetrankeBaht	32	<input type="text"/>	<input type="text"/>	<input type="text"/>	<input type="text"/>	35	
10.3 Besichtigung und TransportkostenBaht	37	<input type="text"/>	<input type="text"/>	<input type="text"/>	<input type="text"/>	40	
10.4 Einkauf und Kauf von AndenkBaht	42	<input type="text"/>	<input type="text"/>	<input type="text"/>	<input type="text"/>	45	
10.5 UnterhaltungBaht	47	<input type="text"/>	<input type="text"/>	<input type="text"/>	<input type="text"/>	50	
10.6 anderensBaht	52	<input type="text"/>	<input type="text"/>	<input type="text"/>	<input type="text"/>	55	
insgesamt :	Baht	57	<input type="text"/>	<input type="text"/>	<input type="text"/>	<input type="text"/>	61
11. Ihr Alter : Jahr; Geschlecht: 1. männlich 2. weiblich 63 64 65
12. Ihr Hauptberuf :

1. Beame(r)/ im öffentlichen Dienst	2. Student
3. Selbstständige(r)/ im Handel	4. Verkaufsvertreter
5. Hausfrau	6. Angestellter/Lohnempfänger
7. in der Landwirtschaft	8. (bitte angeben)..... 66 <input type="text"/>
13. Welche touristische Ziele haben Sie während des Aufenthalts in dieser Provinz schon besucht? (bitte angeben)
 (1)..... (2)..... (3).....
 67 68 69 70 71 72

หมายเหตุ แบบสอบถามชุดนี้ให้ถามข้อ 3 ก่อน ถ้าผู้ตอบเดินทางโดยพาหนะอย่างอื่น นอกเหนือไปจากเครื่องบิน รถไฟ และรถโดยสารประจำทาง ให้เติมถามตัวเลขเปลี่ยนหน่วยด้วยอย่างใหม่



(ภาษาญี่ปุ่น) หมายเลขตอบตาม

TOURIST SURVEY QUESTIONNAIRE ชุดที่ 1 ณ จุดเดินทางออก
จังหวัดที่สำรวจ..... จุดสำรวจ.....
ชื่อผู้สัมภาษณ์..... วันที่.....เดือน.....พ.ศ.

1 2
3 4 5
7 8

タイ内閣府観光庁の旅行者に対するアンケート [記入してください]

1. 現在：出身都道府県 _____

9 11

2. 旅行の目的

- () 1. 観光 () 2. ビジネス
- () 3. 公務 () 4. 会議/セミナー
- () 5. 見学 () 6. その他.....

12

3. 使用した交通機関

- () 1. 飛行機 () 2. 列車 () 3. バス

13

4. 今回の旅行は

- () 1. 団体旅行(ツアー) () 2. 個人旅行

14

5. この県で宿泊しますか。

- () 1. いいえ () 2. はい

15

6. 宿泊、何泊しますか。 _____泊

16 17

7. この県の宿泊所

- () 1. ホテル () 2. ゲストハウス
- () 3. パンガロー () 4. 知っている人のお宅
- () 5. 国立公園内の宿泊施設 () 6. 遊覧館
- () 7. その他.....

21

8. 今年一年間、この県に何回旅行しますか。

_____回 (今回も含む)

22 23

9. 今回の旅行で訪問した県の数はいくつですか。

_____ (この県も含む)

24 25

10. この県にいる間にどのくらいお金を使いますか。(一日/一人)

- 10. 1 宿泊費 _____ バーツ
- 10. 2 飲食費 _____ バーツ
- 10. 3 交通費 _____ バーツ
- 10. 4 おみやげ代@ _____ バーツ
- 10. 5 遊興費 _____ バーツ
- 10. 6 雑費 _____ バーツ

27 30

32 35

37 40

42 45

47 50

52 55

合計 _____ バーツ

57 61

11. 年齢 _____才 性別：() 1. 男 () 2. 女

63 64 65

12. 本国での職業

- () 1. 公務員 () 2. 学生
- () 3. 自営業 () 4. セールスマン
- () 5. 主婦 () 6. 会社員
- () 7. 農業者 () 8. その他.....

66

13. 今回この県のどこを訪れましたか。

- 1. _____ 2. _____ 3. _____

67 68 69 70 71 72

หมายเหตุ แบบสอบถามชุดนี้ให้ตามข้อ 3 ก่อน ถ้าไม่ชอบเดินทางโดยพาหนะอย่างอื่น หากเพิ่มไปจากเครื่องบิน รถไฟ และรถโดยสารประจำทาง ให้แจ้งตามแนวแบบสอบถามด้วยอย่างละเอียด



หมายเลขแบบสอบถาม

แบบสอบถามนักท่องเที่ยว ชุดที่ 2 ณ จุดที่พักรวม

จังหวัดที่สำรวจ.....ชื่อสถานที่ที่พักรวม.....กลุ่มที่พักรวม.....
 ชื่อผู้สัมภาษณ์..... วันที่.....เดือน.....พ.ศ.

1 2 3 4 5 6 7 8

1. ปัจจุบันท่านทำงาน ศึกษาหรือนักค้าเนาอยู่จังหวัด..... 9 11
2. วัตถุประสงค์หลักของการเดินทางมายังจังหวัดนี้
 - () 1. ท่องเที่ยว/พักผ่อน () 2. ธุรกิจ
 - () 3. ปฏิบัติราชการ () 4. ประชุม/สัมมนา
 - () 5. ทัดคนศึกษา () 6. อื่น ๆ (โปรดระบุ)..... 12
3. พาหนะที่ท่านใช้เดินทางมาจังหวัดนี้คือ
 - () 1. เครื่องบิน () 2. รถไฟ
 - () 3. รถโดยสารประจำทาง () 4. ขับรถส่วนตัวมาเอง
 - () 5. รถเช่า (ขับเองหรือมีคนขับ) () 6. รถบริการนำเที่ยว (ชื่อทัวร์มา)
 - () 7. อื่น ๆ (โปรดระบุ) 13
4. ในการเดินทางมายังจังหวัดนี้ ท่านเดินทางมากับบริษัทท่องเที่ยวหรือไม่
 - () 1. ใช่ () 2. ไม่ใช่
5. ท่านจะพักที่.....คืน 14
6. ห้องพักของท่านพักด้วยกันกี่คนรวมทั้งตัวท่านด้วย.....คน 16 17
7. ในรอบ 1 ปีนี้ ท่านเดินทางมาจังหวัดนี้กี่ครั้งครั้ง (รวมครั้งไปด้วย) 18 20
8. ในการเดินทางครั้งนี้ ท่านแวะพักหรือท่องเที่ยวทั้งหมดกี่จังหวัดจังหวัด (รวมจังหวัดด้วย) 22 23
9. ระหว่างที่อยู่ในจังหวัดนี้ ท่านใช้จ่ายเงินในหมวดต่อไปนี้.....บาท
 - 9.1 ค่าที่พักบาท 27 30
 - 9.2 ค่าอาหารและเครื่องดื่มบาท 32 35
 - 9.3 ค่าบริการเดินทางท่องเที่ยวภายในจังหวัดบาท 37 40
 - 9.4 ค่าซื้อสินค้าและของที่ระลึกบาท 42 45
 - 9.5 ค่าใช้จ่ายบันเทิงบาท 47 50
 - 9.6 ค่าใช้จ่ายเบ็ดเตล็ดบาท 52 55
 - รวมทั้งสิ้นบาท 57 61
10. อายุ.....ปี เพศ : () 1. ชาย () 2. หญิง 63 64 65
11. อาชีพหลัก :
 - () 1. ข้าราชการ/พนักงานรัฐวิสาหกิจ () 2. นักศึกษา
 - () 3. ประกอบธุรกิจส่วนตัว/ค้าขาย () 4. ตัวแทนขายสินค้า
 - () 5. แม่บ้าน () 6. พนักงาน/ลูกจ้างบริษัท
 - () 7. เกษตรกร () 8. อื่น ๆ (โปรดระบุ)..... 66
12. ระหว่างที่อยู่ในจังหวัดนี้ ท่านได้ไปเที่ยวสถานที่ท่องเที่ยวใดบ้าง (โปรดระบุ)
 - (1)..... (2)..... (3).....

67 68 69 70 71 72



หมายเลขแบบสอบถาม

TOURIST SURVEY QUESTIONNAIRE ชุดที่ 2 ณ จุดที่พำนัก
 จังหวัดที่สำรวจ.....ชื่อสถานที่พำนัก.....กลุ่มที่พำนัก..... 1 2 2
 ชื่อผู้สัมภาษณ์..... วันที่.....เดือน.....พ.ศ. 3 5 6
 7 8

1. Your Country of Residence..... 9 11
2. The **Main purpose** of your visit to this province
 () 1. Pleasure/Holiday () 2. Business
 () 3. Official () 4. Convention/Meeting
 () 5. Educational Trip () 6. Others (please specify)..... 12
3. You came to **this province** by
 () 1. Plane () 2. Train
 () 3. Bus () 4. Private car
 () 5. Rental Car () 6. Tour Bus (Package Tour)
 () 7. Others (please specify)..... 13
4. Did you come to this province by the travelling agency?
 () 1. Yes () 2. No 14
5. How many nights will you stay in this accommodation?
nights. 16 17
6. Including yourself, how many persons stay in your room?
persons. 18 20
7. How many times within this year did you visit **this province** ?
times. (including this time) 22 23
8. On this trip, how many provinces did you visit ?
provinces. (including this province) 24 25
9. During your stay in **this province**, how much did you spend ?
 (per person per day)
- 9.1 AccomodationBaht 27 30
- 9.2 Food and BeveragesBaht 32 35
- 9.3 Cost of Local Sightseeing Tours
 and Local TransportationBaht 37 40
- 9.4 Shopping & SouvenirBaht 42 45
- 9.5 EntertainmentBaht 47 50
- 9.6 MiscellaneousBaht 52 55
- Total**Baht 57 61
10. Your ageYears; Sex : () 1. Male () 2. Female 63 64 65
11. Main occupation ;
 () 1. Government/State Enterprise Personnel () 2. Student
 () 3. Firm Owner/Merchant () 4. Salesman
 () 5. Housewife () 6. Labourer/Employee
 () 7. Agricultural Workers () 8. Others (please specify)..... 66
12. During your stay in **this province**, which tourist places have you visited
 (1)..... (2)..... (3).....
 67 68 69 70 71 72



ภาษาฝรั่งเศส หมายเลขแบบสอบถาม

TOURIST SURVEY QUESTIONNAIRE ชุดที่ 2 ณ จุดที่พิกนวม
 จังหวัดที่สำรวจ..... ชื่อสถานที่พิกนวม..... กลุ่มที่พิกนวม.....
 ชื่อผู้สัมภาษณ์..... วันที่..... เดือน..... พ.ศ.

1 2
 3 5 6
 7 8

1. Votre pays de residence 9 11
2. Le but principal de votre visite de cette province
 () 1. vacances () 2. affaires
 () 3. officielle () 4. conférence/reunion
 () 5. voyage d'études () 6. autres (précisez)..... 12
3. Vous êtes venu dans cette province en
 () 1. avion () 2. train
 () 3. autocar () 4. voiture personnelle
 () 5. viture louée () 6. voyage organisé
 () 7. autres (précisez) 13
4. Vous venez en cette province avec une agence de voyage?
 () 1. oui () 2. non 14
5. Combien de nuits comptez-vous rester ici? nuits 16 17
6. Combien de personnes y a-t-il dans votre chambre (y compris vous-même)
 personnes 18 17
7. Combien de fois avez-vous visité cette province en cette année?
 fois (compris cette fois-ci). 22 23
8. Pendant ce voyage, combien de provinces avez-vous visitées?
 provinces (y compris cette province) 24 25
9. Pendant votre séjour en cette province, combien avez-vous dépensé?
 (par jour et par personne)
 9.1 logementBaht 27 30
 9.2 nourritureBaht 32 35
 9.3 frais d'excursion et transport localBaht 37 40
 9.4 shopping et souvenirBaht 42 45
 9.5 distractionBaht 47 50
 9.6 frais diversBaht 52 55
 57 61
10. Votre âge ans; Sexe () M () F 63 64 65
11. Profession
 () 1. personnel d'une entreprise d'état/d'un gouvernement
 () 2. étudiant
 () 3. propriétaire d'une maison de commerce (marchand)
 () 4. représentant de commerce
 () 5. femme au foyer
 () 6. employé/travailleur
 () 7. ouvrier agricole
 () 8. autres (précisez) 66
12. Pendant votre séjour en cette province, quels endroits touristiques
 avez-vous visités?
 (1)..... (2)..... (3).....
 67 68 69 70 71 72



ภาษาเยอรมัน หมายเลขแบบสอบถาม

TOURIST SURVEY QUESTIONNAIRE ชุดที่ 2 ณ จุดที่พำนัก
 จังหวัดที่สำรวจ.....ชื่อสถานที่พำนัก.....กลุ่มที่พำนัก.....
 ชื่อผู้สัมภาษณ์.....วันที่.....เดือน.....พ.ศ.

1 2
 3 5 6
 7 8

1. Ort des festen Wohnsitz/Land 9 11
2. Hauptziel des Besuches in dieser Provinz
 - () 1. Ferien/Erholung () 2. Geschäftlich
 - () 3. Dienstlich () 4. Tagung/Seminar
 - () 5. Studienreise () 6. andees (bitte angeben) 12
3. Sie sind mit... hierher gekommen.
 - () 1. dem Flugzeug () 2. dem Zug
 - () 3. dem Bus () 4. eigenem PKW
 - () 5. dem Mietwagen () 6. dem Reisebus einer Reisegesellschaft
 - () 7. (bitte angeben) 13
4. Sind Sie hierher mit einer Reisegesellschaft gekommen?
 - () 1. Ja. () 2. Nein. 14
5. Wie lange wollen Sie hier/ in dieser Unterkunft bleiben?
 - Nächte. 16 17
6. Wie viele Person bleiben in Ihrem Zimmer? (Sie eingeschlossen)
 - Personen 18 20
7. Wie oft haben Sie im letzten Jahr diese Provinz schon besucht?
 - (einschließlich dieses Besuches) mal 22 23
8. Wie viele Provinzen haben Sie auf dieser Reise besucht?
 - (einschließlich dieser Provinz)Provinzen 24 25
9. Wieviel haben Sie während des Aufenthalts in dieser Provinz ausgegeben?
 - (pro Tag pro Person) für
 - 9.1 UnterkunftBaht 27 30
 - 9.2 Essen und GetrankeBaht 32 35
 - 9.3 Besichtigung und TransportkostenBaht 37 40
 - 9.4 Einkauf und Kauf von AndenkknBaht 42 45
 - 9.5 UnterhaltungBaht 47 50
 - 9.6 andere nsBaht 52 55
 - insgesamt :Baht 57 61
10. Ihr Alter : Jahr; Geschlecht: 1. männlich 2. weiblich 63 64 65
11. Ihr Hauptberuf :
 - 1. Beamte(r)/ im öffentlichen Dienst 2. Student
 - 3. Selbstständige(r)/ im Handel 4. Verkaufsvertreter
 - 5. Hausfrau 6. Angestellter/Lohnempfänger
 - 7. in der Landwirtschaft 8. (bitte angeben)..... 66
12. Welche touristische Ziele haben Sie während des Aufenthalts in dieser Provinz schon besucht? (bitte angeben)
 - (1)..... (2)..... (3).....
 - 67 68 69 70 71 72



(ภาษาไทย) หมายเลขแบบสอบถาม

TOURIST SURVEY QUESTIONNAIRE ชุดที่ 2 ณ จุดที่พัฒนา
จังหวัดที่สำรวจ.....ชื่อสถานที่พัฒนา.....กลุ่มที่พัฒนา.....
ชื่อผู้สัมภาษณ์.....วันที่.....เดือน.....พ.ศ.

1 2 2
3 5 6
7 8

タイ国政府観光庁の旅行者に対するアンケート (記入してください)

- 1. 現在：出身都道府県 _____ 9 11
- 2. 旅行の目的
 - () 1. 観光 () 2. ビジネス
 - () 3. 公務 () 4. 会議/セミナー
 - () 5. 見学 () 6. その他.....
- 3. 使用した交通機関
 - () 1. 飛行機 () 2. 汽車
 - () 3. バス () 4. 自分の車
 - () 5. レンタカー () 6. シアーバス
 - () 7. その他.....
- 4. 今回の旅行は
 - () 1. 団体旅行(シアー) () 2. 個人旅行
- 5. この県で何泊しますか。 _____ 泊 12 14
- 6. あなたの泊まっている部屋は何人部屋ですか。 _____ 人 16 17
- 7. 今年一年間、この県に何回旅行しますか。
_____ 回 (今回も含む) 18 20 22 23
- 8. 今回の旅行で訪問した県の数はいくつですか。
_____ (この県も含む) 24 25
- 9. この県にいる間にどのぐらいお金を使いますか。(一日/一人)
 - 9. 1 宿泊費 _____ パーツ 27 30
 - 9. 2 飲食費 _____ パーツ 32 35
 - 9. 3 交通費 _____ パーツ 37 40
 - 9. 4 おみやげ代 _____ パーツ 42 45
 - 9. 5 遊興費 _____ パーツ 47 50
 - 9. 6 雑費 _____ パーツ 52 55
 - 合計 _____ パーツ 57 61
- 10. 年齢： _____ 才 63 64 65
- 性別： () 1. 男 () 2. 女
- 11. 本国での職業
 - () 1. 公務員 () 2. 学生
 - () 3. 自営業 () 4. セールスマン
 - () 5. 主婦 () 6. 会社員
 - () 7. 農家 () 8. その他.....
- 12. 今回この県のどこを訪れましたか。
 - 1. _____ 2. _____ 3. _____



หมายเลขแบบสอบถาม

แบบสอบถามนักท่องเที่ยว ชุดที่ 3 จุดท่องเที่ยว
 จังหวัดที่สำรวจ..... จุดสำรวจ.....
 ชื่อผู้สัมภาษณ์..... วันที่.....เดือน.....พ.ศ.

1 2
 3 5
 7 8

1. ปัจจุบันท่านทำงาน ศึกษาหรือนักเรียนอยู่จังหวัด..... 9 11
2. วัตถุประสงค์หลักของการเดินทางมายังจังหวัดนี้
 - () 1. ท่องเที่ยว/พักผ่อน () 2. ธุรกิจ
 - () 3. ปฏิบัติราชการ () 4. ประชุม/สัมมนา
 - () 5. ทักษศึกษา () 6. อื่น ๆ (โปรดระบุ)..... 12
3. ท่านเดินทางมาจังหวัดนี้โดย
 - () 4. ขับรถส่วนตัวมาเอง () 5. รถเช่า (รับเองหรือมีคนรับ)
 - () 6. ชื่อทัวร์ร่วมกับบริษัทนำเที่ยว () 7. อื่น ๆ (โปรดระบุ)
 - () 8. จัดนำเที่ยวคนเดียว 13
4. ท่านพักค้างคืนที่จังหวัดนี้หรือไม่
 - () 1. ไม่ค้างคืน () 2. ค้างคืน 15
5. ถ้าค้างคืน ท่านพักที่คืน.....คืน 16 17
6. ลักษณะของที่พักที่ท่านพักในจังหวัดนี้
 - () 1. โรงแรม () 2. เกสต์เฮ้าส์
 - () 3. บังกาโล/รีสอร์ท () 4. บ้านญาติ/บ้านเพื่อน
 - () 5. ที่พักในอุทยานแห่งชาติ () 6. บ้านรับรองของทางราชการหรือเอกชน
 - () 7. อื่น ๆ (โปรดระบุ)..... 21
7. ในรอบ 1 ปีนี้ ท่านเดินทางมาจังหวัดนี้กี่ครั้ง ครั้ง (รวมครั้งนี้ด้วย) 22 23
8. ในการเดินทางครั้งนี้ ท่านแวะพักหรือท่องเที่ยวทั้งหมดกี่จังหวัด
จังหวัด (รวมจังหวัดนี้ด้วย) 24 25
9. ระยะเวลาที่อยู่ในจังหวัดนี้ ท่านใช้จ่ายเงินในหมวดต่อไปนี้แต่ละประเภทเท่าใดต่อวัน
 (ค่าใช้จ่ายต่อคนต่อวัน)
 - 9.1 ค่าที่พัก บาท 27 30
 - 9.2 ค่าอาหารและเครื่องดื่ม บาท 32 35
 - 9.3 ค่าบริการเดินทางท่องเที่ยวภายในจังหวัดบาท 37 40
 - 9.4 ค่าซื้อสินค้าและของที่ระลึกบาท 42 45
 - 9.5 ค่าใช้จ่ายบันเทิงบาท 47 50
 - 9.6 ค่าใช้จ่ายเบ็ดเตล็ดบาท 52 55
 - รวมทั้งสิ้น**บาท 57 61
10. อายุ.....ปี เพศ : () 1. ชาย () 2. หญิง 63 64 65
11. อาชีพหลัก :
 - () 1. ข้าราชการ/พนักงานรัฐวิสาหกิจ () 2. นักศึกษา
 - () 3. ประกอบธุรกิจส่วนตัว/ค้าขาย () 4. ตัวแทนขายสินค้า
 - () 5. แม่บ้าน () 6. พนักงาน/ลูกจ้างบริษัท
 - () 7. เกษตรกร () 8. อื่น ๆ (โปรดระบุ)..... 66
12. ระยะเวลาที่อยู่ในจังหวัดนี้ ท่านได้ไปเที่ยวสถานที่ท่องเที่ยวที่ใดบ้าง (โปรดระบุ)
 (1)..... (2)..... (3).....
 67 68 69 70 71 72

หมายเหตุ แบบสอบถามชุดนี้ ให้ตามข้อ 3 ก่อน ถ้าผู้ตอบเดินทางโดยเครื่องบิน รถไฟ หรือ รถโดยสารประจำทาง ให้เลิกถาม แล้วเปลี่ยนหน่วยตัวอย่างใหม่



หมายเลขแบบสอบถาม

TOURIST SURVEY QUESTIONNAIRE ชุดที่ 3 ณ จุดท่องเที่ยว
 จังหวัดที่สำรวจ..... จุดสำรวจ.....
 ชื่อผู้สัมภาษณ์..... วันที่.....เดือน.....พ.ศ.

1 3 2 2
 3 5
 7 8

1. Your Country of Residence..... 9 11
2. The Main purpose of your visit to this province
 - () 1. Pleasure/Holiday () 2. Business
 - () 3. Official () 4. Convention/Meeting
 - () 5. Educational Trip () 6. Others (please specify)..... 12
3. You came to this province by
 - () 4. Private Car () 5. Rental Car
 - () 6. Package Tour () 7. Others (please specify).....
 - () 8. Group Tour 13
4. Did you stay overnight in this province ?
 - () 1. No. () 2. Yes. 15
5. If yes, fornights. 16 17
6. Type of accommodation that you stayed overnight in this province
 - () 1. Hotel () 2. Guest-House
 - () 3. Bungalow/Resort () 4. Relatives or Friend's Home
 - () 5. National Park () 6. Official or Company's Guest-House
 - () 7. Others (please specify)..... 21
7. How many times within this year did you visit this province ?

.....times. (including this time) 22 23
8. On this trip, how many provinces did you visit ?

.....provinces. (including this province) 24 25
9. During your stay in this province, how much did you spend (per person per day)
 - 9.1 AccomodationBaht 27 30
 - 9.2 Food and BeveragesBaht 32 35
 - 9.3 Cost of Local Sightseeing Tours
and Local TransportationBaht 37 40
 - 9.4 Shopping & SouvenirBaht 42 45
 - 9.5 EntertainmentBaht 47 50
 - 9.6 MiscellaneousBaht 52 55
 - Total**Baht 57 61
10. Your ageYears; Sex : () 1. Male () 2. Female 63 64 65
11. Main occupation ;
 - () 1. Government/State Enterprise Personnel () 2. Student
 - () 3. Firm Owner/Merchant () 4. Salesman
 - () 5. Housewife () 6. Labourer/Employee
 - () 7. Agricultural Workers () 8. Others (please specify)..... 66
12. During your stay in this province, which tourist places have you visited.

(1)..... (2)..... (3).....

67 68 69 70 71 72

หมายเหตุ แบบสอบถามชุดนี้ ให้ตามข้อ 3 ก่อน ถ้าผู้ตอบเดินทางโดยเครื่องบิน รถไฟ หรือ รถโดยสารประจำทาง ให้เลิกถาม แล้วเปลี่ยนหน่วยตัวอย่างใหม่



ภาษาฝรั่งเศส หมายเลขแบบสอบถาม

TOURIST SURVEY QUESTIONNAIRE ชุดที่ 3 ณ จุดท่องเที่ยว

จังหวัดที่สำรวจ..... จุดสำรวจ.....
 ชื่อผู้สัมภาษณ์..... วันที่.....เดือน.....พ.ศ.

1 2 3 57 8

1. Votre pays de residence 9 11
2. Le but principal de votre visite de cette province
 () 1. vacances () 2. affaires
 () 3. officielle () 4. conférence/réunion
 () 5. voyage d'études () 6. autres (précisez)..... 12
3. Vous êtes venu dans cette province en
 () 4. voiture personnelle () 5. Voiture louée
 () 6. voyage organisé () 7. autres (précisez)
 () 8. voyage en group 13
4. Avez vous passé la nuit dans cette province?
 () 1. non () 2. oui 15
5. Si oui, pour nuits. 26 27
6. Mode de logement
 () 1. hôtel () 2. guest-house
 () 3. bungalow/resort () 4. chez un(e) ami(e)
 () 5. parc national () 6. guest-house d'entreprise
 () 7. autres précisez 21
7. Combien de fois avez-vous visité cette province en cette année?
 fois (compris cette fois-ci). 22 23
8. Pendant ce voyage, combien de provinces avez-vous visitées?
 provinces (y compris cette province) 24 25
9. Pendant votre séjour en cette province, combien avez-vous dépensé?
 (par jour et par personne)
- 9.1 logementtBaht 27 30
- 9.2 nourritureBaht 32 35
- 9.3 frais d'excursion et transport localBaht 37 40
- 9.4 shopping et souvenirBaht 47 45
- 9.5 distractionBaht 52 50
- 9.6 frais diversBaht 52 55
- 57 61
10. Votre âge ans; Sexe () M () F 63 64 65
11. Profession
 () 1. personnel d'une entreprise d'état/d'un gouvernement
 () 2. étudiant
 () 3. propriétaire d'une maison de commerce (marchand)
 () 4. représentant de commerce
 () 5. femme au foyer
 () 6. employé/travailleur
 () 7. ouvrier agricole
 () 8. autres (précisez) 66
12. Pendant votre séjour en cette province, quels endroits touristiques
 avez-vous visités?
 (1)..... (2)..... (3).....
 67 68 69 70 71 72



ภาษาเยอรมัน หมายเลขแบบสอบถาม

TOURIST SURVEY QUESTIONNAIRE ชุดที่ 3 ณ จุดท่องเที่ยว

จังหวัดที่สำรวจ..... จุดสำรวจ..... 1 2
 ชื่อผู้สัมภาษณ์..... วันที่.....เดือน.....พ.ศ. 3 5
 7 8

1. Ort des festen Wohnsitz/Land 9 11
2. Hauptziel des Besuches in dieser Provinz
 () 1. Ferien/Erholung () 2. Geschäftlich
 () 3. Dienstlich () 4. Tagung/Seminar
 () 5. Studienreise () 6. andees (bitte angeben) 12
3. Sie sind mit... hierher gekommen.
 () 4. eigenem PKW () 5. Mietwagen
 () 6. Reisegesellschaft () 7. (bitte angeben)
 () 8. eigener Grupper 13
4. Haben Sie hier übernachtet?
 () 1. Nein. () 2. Ja. 15
5. Wenn ja, (wie viele) Nächte. 16 17
6. Wo haben Sie hier übernachtet? In..
 () 1. dem Hotel () 2. dem Gästehaus
 () 3. dem Bungalow/Erholungsort () 4. dem Haus eines Freundes/Verwandten
 () 5. dem Gästehaus im Nationalpark
 () 6. dem Gästehaus einer Behörde/ einer Firma
 () 7. woanders (bitte angeben) 21
7. Wie oft haben Sie im letzten Jahr diese Provinz schon besucht?
 (einschließlich dieses Besuches) mal 22 23
8. Wie viele Provinzen haben Sie auf dieser Reise besucht?
 (einschließlich dieser Provinz)Provinzen 24 25
9. Wieviel haben Sie während des Aufenthalts in dieser Provinz ausgegeben?
 (pro Tag pro Person) für
 9.1 UnterkunftBaht 27 30
 9.2 Essen und GetränkeBaht 32 35
 9.3 Besichtigung und TransportkostenBaht 37 40
 9.4 Einkauf und Kauf von AndenknBaht 42 45
 9.5 UnterhaltungBaht 47 50
 9.6 anderensBaht 52 55
 insgesamt :Baht 57 61
10. Ihr Alter : Jahr; Geschlecht: 1. männlich 2. weiblich 63 64 65
11. Ihr Hauptberuf :
 1. Beante(r)/ im öffentlichen Dienst 2. Student
 3. Selbstständige(r)/ im Handel 4. Verkaufsvertreter
 5. Hausfrau 6. Angestellter/Lohnempfänger
 7. in der Landwirtschaft 8. (bitte angeben)..... 66
12. Welche touristische Ziele haben Sie während des Aufenthalts in dieser
 Provinz schon besucht? (bitte angeben)
 (1)..... (2)..... (3).....
 67 68 69 70 71 72

หมายเหตุ แบบสอบถามชุดนี้ ให้ทำมข้อ 3 ก่อน ถ้าผู้ตอบเดินทางโดยเครื่องบิน รถไฟ หรือ รถโดยสารประจำทาง ให้เลิกถาม แล้วเปลี่ยนหน่วยตัวอย่างใหม่



(ภาษาญี่ปุ่น) หมายเลขแบบสอบถาม

TOURIST SURVEY QUESTIONNAIRE ชุดที่ 3 ณ จุดท่องเที่ยว
 จังหวัดที่สำรวจ..... จุดสำรวจ.....
 ชื่อผู้สัมภาษณ์..... วันที่.....เดือน.....พ.ศ.

1 2
 3 4 5
 7 8

タイ内閣府観光庁の旅行者に対するアンケート [記入してください]

1. 現在：出身都道府県 _____ 9 11
2. 旅行の目的
 () 1. 観光 () 2. ビジネス
 () 3. 公務 () 4. 会議/セミナー
 () 5. 見学 () 6. その他..... 12
3. 使用した交通機関
 () 4. 自分の車 () 5. レンタカー
 () 6. シアーバス () 7. その他.....
 () 8. グループ旅行 13
4. この県で宿泊しますか。
 () 1. いいえ () 2. はい 15
5. 宿泊、何泊しますか。 _____ 泊 16 17
6. この県の宿泊所は
 () 1. ホテル () 2. ゲストハウス
 () 3. バンガロー () 4. 知っている人のお宅
 () 5. 国立公園無しの宿泊施設 () 6. 遊覧船
 () 7. その他..... 21
7. 今年一年間、この県に何回旅行しますか。
 _____ 回 (今回も含む) 22 23
8. 今回の旅行で訪問した県の数はいくつですか。
 _____ (この県も含む) 24 25
9. この県にいる間にどのぐらいお金を使いますか。(一日/一人)
 9. 1 宿泊費 _____ パーツ 27 30
 9. 2 飲食費 _____ パーツ 32 35
 9. 3 交通費 _____ パーツ 37 40
 9. 4 おみやげ代 _____ パーツ 42 45
 9. 5 遊興費 _____ パーツ 47 50
 9. 6 雑費 _____ パーツ 52 55
 合計 _____ パーツ 57 61
10. 年齢： _____ 才
 性別： () 1. 男 () 2. 女 63 64 65
11. 本国での職業
 () 1. 公務員 () 2. 学生
 () 3. 自営業 () 4. セールスマン
 () 5. 主婦 () 6. 会社員
 () 7. 農業 () 8. その他..... 66
12. 今回この県のどこを訪れましたか。
 1. _____ 2. _____ 3. _____
 67 68 69 70 71 72



การท่องเที่ยวแห่งประเทศไทย
แบบสอบถามรายละเอียดสถานที่พักแรม ปี 2537

ชื่อสถานพักแรม.....

ที่ตั้ง..... โทรศัพท์.....

ประเภทสถานพักแรม

- โรงแรม เกสต์เฮ้าส์ บังกาโล
 รีสอร์ท, แพพัก อื่น ๆ (โปรดระบุ).....

จำนวนห้องพักทั้งหมด.....ห้อง

ราคาห้องพักจำแนกตามประเภทห้องพัก ดังนี้

ประเภท ห้องพัก	ห้องพัดลม		ห้องปรับอากาศ	
	จำนวนห้อง	ราคา	จำนวนห้อง	ราคา
ห้องเตียงเดี่ยว				
ห้องเตียงคู่				
ห้องชุด				

แบบฟอร์มนี้ส่งคืนที่.....

ข้อมูลนี้ จะนำไปใช้ประโยชน์เพื่อการศึกษาเท่านั้น และจะเก็บเป็นความลับที่สุดขอขอบพระคุณที่ให้ความร่วมมือด้วยดี
การท่องเที่ยวแห่งประเทศไทย

ชื่อที่พักแรม.....จังหวัด.....

จำนวนผู้เข้าพักแรม พ.ศ.2537 จำนวนตามประเทศของผู้เข้าพัก

ประเทศที่มาจากของผู้เข้าพักโรงแรม	เดือนมกราคม	เดือนกุมภาพันธ์	เดือนมีนาคม
ไทย			
สหรัฐอเมริกา			
คานาดา			
ออสเตรเลีย			
เบลเยียม			
เคนมาร์ค			
ฝรั่งเศส			
เยอรมัน			
อิตาลี			
เนเธอร์แลนด์			
สวีเดน			
ลวิตเซอร์แลนด์			
สหราชอาณาจักร			
ตะวันออกกลาง			
ออสเตรเลีย			
ฮ่องกง			
ญี่ปุ่น			
นิวซีแลนด์			
ไต้หวัน			
มาเลเซีย			
สิงคโปร์			
อื่น ๆ			
รวม			
จำนวนวันพักเฉลี่ยต่อครั้ง			
จำนวนห้องพักที่ขายได้ต่อเดือน			
อัตราการพักเฉลี่ย (%) (Occupancy Rate)			

ข้อมูลนี้ จะนำไปใช้ประโยชน์เพื่อการศึกษาเท่านั้น และจะเก็บเป็นความลับที่สุจริตขอพระคุณที่ให้ความร่วมมือด้วยดี
การท่องเที่ยวแห่งประเทศไทย

จำนวนผู้เข้าพักแรม จำแนกประเภทการเข้าพัก
ปี 2537

ประเภทของผู้เข้าพักโรงแรม	มกราคม		กุมภาพันธ์		มีนาคม	
	จำนวนคน	%	จำนวนคน	%	จำนวนคน	%
1. ประเภทที่มากับทัวร์ (Package & Tour)						
1.1 คนไทย						
1.2 คนต่างประเทศ						
2. ประเภทที่เดินทางมาเอง (F.I.T)						
2.1 คนไทย						
2.2 คนต่างประเทศ						
รวมจำนวนผู้เข้าพักแรม		100		100		100

ข้อมูลนี้ ททท. จะนำไปใช้ประโยชน์เพื่อการศึกษาเท่านั้น และจะเก็บเป็นความลับที่สุดขอขอบพระคุณที่กรุณาให้ความร่วมมือด้วยดี
การท่องเที่ยวแห่งประเทศไทย

ชื่อที่พักแรม.....จังหวัด.....

จำนวนผู้เข้าพักแรม พ.ศ.2537 จำแนกตามประเทศของผู้เข้าพัก

ประเทศที่มาของผู้เข้าพักโรงแรม	เดือนเมษายน	เดือนพฤษภาคม	เดือนมิถุนายน
ไทย			
สหรัฐอเมริกา			
แคนาดา			
ออสเตรเลีย			
เบลีซ			
เดนมาร์ก			
ฝรั่งเศส			
เยอรมัน			
อิตาลี			
เนเธอร์แลนด์			
สวีเดน			
สวิตเซอร์แลนด์			
สหราชอาณาจักร			
ตะวันออกกลาง			
ออสเตรเลีย			
ฮ่องกง			
ญี่ปุ่น			
นิวซีแลนด์			
ไต้หวัน			
มาเลเซีย			
สิงคโปร์			
อื่น ๆ			
รวม			
จำนวนวันพักเฉลี่ยต่อครั้ง			
จำนวนห้องพักที่ขายได้ต่อเดือน			
อัตราการพักเฉลี่ย (%) (Occupancy Rate)			

ข้อมูลนี้ จะนำไปใช้ประโยชน์เพื่อการศึกษเท่านั้น และจะเก็บเป็นความลับที่สุดขอขอบพระคุณที่ให้ความร่วมมือด้วยดี
การท่องเที่ยวแห่งประเทศไทย

จำนวนผู้เข้าพักแรม จำแนกประเภทการเข้าพัก
ปี 2537

ประเภทของผู้เข้าพักโรงแรม	เมษายน		พฤษภาคม		มิถุนายน	
	จำนวนคน	%	จำนวนคน	%	จำนวนคน	%
1. ประเภทที่มากับทัวร์ (Package & Tour)						
1.1 คนไทย						
1.2 คนต่างประเทศ						
2. ประเภทที่เดินทางมาเอง (F.I.T)						
2.1 คนไทย						
2.2 คนต่างประเทศ						
รวมจำนวนผู้เข้าพักแรม		100		100		100

ข้อมูลนี้ ททท. จะนำไปใช้ประโยชน์เพื่อการศึกษาเท่านั้น และจะเก็บเป็นความลับที่สุดขอขอบพระคุณที่กรุณาให้ความร่วมมือด้วยดี
การท่องเที่ยวแห่งประเทศไทย

ชื่อที่พักแรม.....จังหวัด.....

จำนวนผู้เข้าพักแรม พ.ศ.2537 จำนวนตามประเทศของผู้เข้าพัก

ประเทศที่มาของผู้เข้าพักโรงแรม	เดือนกรกฎาคม	เดือนสิงหาคม	เดือนกันยายน
ไทย			
สหรัฐอเมริกา			
แคนาดา			
ออสเตรเลีย			
เบลเยียม			
เดนมาร์ค			
ฝรั่งเศส			
เยอรมัน			
อิตาลี			
เนเธอร์แลนด์			
สวีเดน			
สวิตเซอร์แลนด์			
สหราชอาณาจักร			
ตะวันออกกลาง			
ออสเตรเลีย			
ฮ่องกง			
ญี่ปุ่น			
นิวซีแลนด์			
ไต้หวัน			
มาเลเซีย			
สิงคโปร์			
อื่น ๆ			
รวม			
จำนวนวันพักเฉลี่ยต่อครั้ง			
จำนวนห้องพักที่ขายได้ต่อเดือน			
อัตราการพักเฉลี่ย (%) (Occupancy Rate)			

ข้อมูลนี้ จะนำไปใช้ประโยชน์เพื่อการศึกษาเท่านั้น และจะเก็บเป็นความลับที่สุดขอขอบพระคุณที่ให้ความร่วมมือด้วยดี
การท่องเที่ยวแห่งประเทศไทย

**จำนวนผู้เข้าพักแรม จำแนกประเภทการเข้าพัก
ปี 2537**

ประเภทของ ผู้เข้าพักโรงแรม	กรกฎาคม		สิงหาคม		กันยายน	
	จำนวนคน	%	จำนวนคน	%	จำนวนคน	%
1. ประเภทที่มากับทัวร์ (Package & Tour)						
1.1 คนไทย						
1.2 คนต่างประเทศ						
2. ประเภทที่เดินทางมาเอง (F.I.T)						
2.1 คนไทย						
2.2 คนต่างประเทศ						
รวมจำนวนผู้เข้าพักแรม		100		100		100

ข้อมูลนี้ ททท. จะนำไปใช้ประโยชน์เพื่อการศึกษาเท่านั้น และจะเก็บเป็นความลับที่สุดขอขอบพระคุณที่กรุณาให้ความร่วมมือด้วยดี
การท่องเที่ยวแห่งประเทศไทย

ชื่อที่พักแรม.....จังหวัด.....

จำนวนผู้เข้าพักแรม พ.ศ.2537 จำแนกตามประเทศของผู้เข้าพัก

ประเทศที่มาของผู้เข้าพักโรงแรม	เดือนตุลาคม	เดือนพฤศจิกายน	เดือนธันวาคม
ไทย			
สหรัฐอเมริกา			
แคนาดา			
ออสเตรเลีย			
เบลเยียม			
เดนมาร์ก			
ฝรั่งเศส			
เยอรมัน			
อิตาลี			
เนเธอร์แลนด์			
สวีเดน			
สวิตเซอร์แลนด์			
สหราชอาณาจักร			
ตะวันออกกลาง			
ออสเตรเลีย			
ฮ่องกง			
ญี่ปุ่น			
นิวซีแลนด์			
ไต้หวัน			
มาเลเซีย			
สิงคโปร์			
อื่น ๆ			
รวม			
จำนวนวันพักเฉลี่ยต่อครั้ง			
จำนวนห้องพักที่ขายได้ต่อเดือน			
อัตราการพักเฉลี่ย (%) (Occupancy Rate)			

ข้อมูลนี้ จะนำไปใช้ประโยชน์เพื่อการศึกษาเท่านั้น และจะเก็บเป็นความลับที่สุดขอขอบพระคุณที่ให้ความร่วมมือด้วยดี
การท่องเที่ยวแห่งประเทศไทย

จำนวนผู้เข้าพักแรม จำแนกประเภทการเข้าพัก
ปี 2537

ประเภทของผู้เข้าพักโรงแรม	ตุลาคม		พฤศจิกายน		ธันวาคม	
	จำนวนคน	%	จำนวนคน	%	จำนวนคน	%
1. ประเภทที่มากับทัวร์ (Package & Tour)						
1.1 คนไทย						
1.2 คนต่างประเทศ						
2. ประเภทที่เดินทางมาเอง (F.I.T)						
2.1 คนไทย						
2.2 คนต่างประเทศ						
รวมจำนวนผู้เข้าพักแรม		100		100		100

ข้อมูลนี้ ททท. จะนำไปใช้ประโยชน์เพื่อการศึกษาเท่านั้น และจะเก็บเป็นความลับที่สุดขอขอบพระคุณที่กรุณาให้ความร่วมมือด้วยดี
การท่องเที่ยวแห่งประเทศไทย

คำชี้แจง

1. จำนวนผู้เข้าพักแรม หมายถึง จำนวนคนที่เข้าพักแรมทั้งหมดในแต่ละวันรวมเป็นเดือน ๆ หนึ่ง โดยไม่นับซ้ำ
2. จำนวนห้องพักที่ขายได้ หมายถึง จำนวนห้องพักที่ขายได้ในแต่ละวันรวมกัน 1 เดือน
3. จำนวนห้องพักทั้งหมด หมายถึง จำนวนห้องพักที่มีไว้ให้ผู้มาเข้าพักทั้งหมดของโรงแรม ไม่รวมห้องพักของพนักงาน
4. วันพักเฉลี่ย หมายถึง จำนวนวันที่ผู้เข้าพักในห้องพักหนึ่ง ๆ ในแต่ละครั้งโดยประมาณที่วัน ซึ่งคำนวณได้จากสูตร

$$\text{จำนวนวันพักเฉลี่ย} = \frac{\text{ผลรวมของจำนวนวันที่ขายได้ของแต่ละห้องใน 1 เดือน}}{\text{ผลรวมของจำนวนครั้งที่แต่ละห้องขายได้ใน 1 เดือน}}$$

หมายเหตุ ในส่วนข้อมูลนี้ทางโรงแรมอาจจะไม่ได้เก็บข้อมูลไว้ จึงขอให้ประมาณจากการสังเกตการณ์ในแต่ละเดือนก็ได้ และใส่ไว้จำนวนวันพักเฉลี่ยต่อเดือนในช่องแต่ละเดือน

5. อัตราการเข้าพักเฉลี่ย (%) ในแต่ละเดือน หมายถึง จำนวนห้องพักที่ขายได้ใน 1 เดือน ๓ เป็นเปอร์เซ็นต์ (%) หรือร้อยละเทียบกับจำนวนห้องพักที่มีอยู่ทั้งหมด
- ตัวอย่าง เช่น โรงแรมมีห้องพักทั้งหมด 400 ห้อง ขายห้องพักได้ในแต่ละวันรวมกัน 1 เดือน (มกราคม) เท่ากับ 7,200 ห้อง คิดเป็นเปอร์เซ็นต์ (%) หรือร้อยละ

$$= \frac{7,200 \times 100}{400 \times 31} = 58.06 \% \text{ (ทศนิยม 2 ตำแหน่ง)}$$

$$\text{อัตราการเข้าพักเฉลี่ยของเดือนมกราคม} = 58.06 \%$$

* จำนวนวันในแต่ละเดือนอาจจะไม่เท่ากัน เช่น มกราคมมี 31 วัน
กุมภาพันธ์มี 28 วัน
เมษายน 30 วัน

ให้เอาจำนวนวันของเดือนนั้น ๆ เป็นตัวหาร

หมายเหตุ สำหรับการคำนวณอัตราการเข้าพักเฉลี่ย ถ้าท่านไม่อาจคำนวณให้ได้ให้เว้นไว้ แต่ขอความกรุณากรอกจำนวนห้องพักที่ขายได้ในแต่ละเดือนให้ด้วย