

สรุปสถานการณ์การท่องเที่ยวภายในประเทศ ปี 2547



ห้องสมุดการท่องเที่ยวฯ
T19845
915.93021
ทส
2547



สถานการณ์การกระจายตัวของ
เที่ยวภายในประเทศของคนไทย

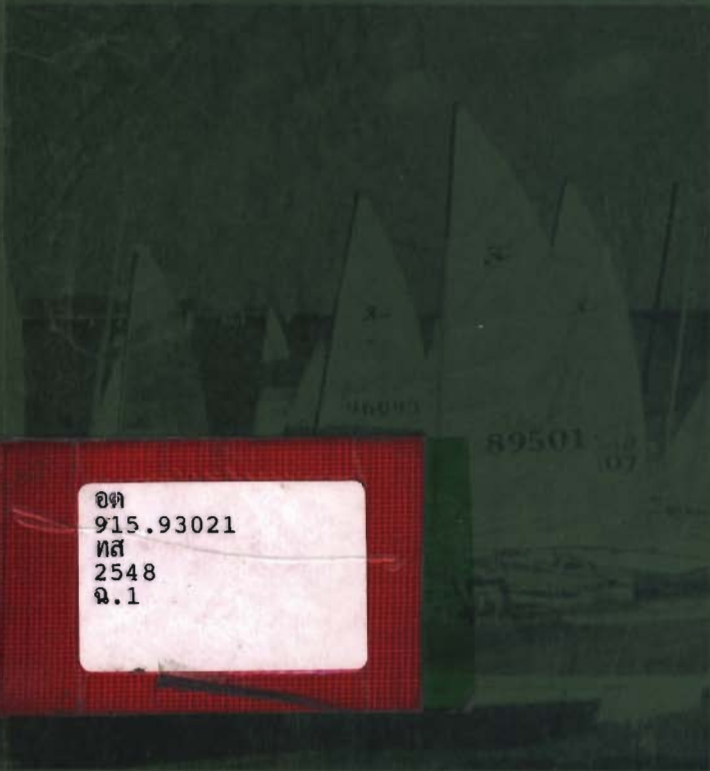

จด
915.93021
ทส
2548
ฉ.1



TOURISM AUTHORITY OF THAILAND

UNSEEN
IN THAILAND

การท่องเที่ยวในประเทศไทยที่มองไม่เห็น



สถานการณ์และการกระจายตัวท่องเที่ยว
ภายในประเทศของคนไทย

และชาวต่างประเทศตามภูมิภาคของไทย

ปี 2547

(Internal Tourism)

๒๕๔๗ ๒๕๔๘

สารบัญ

	หน้า
คำนำ	
บทนำ	1
สรุปสถานการณ์ท่องเที่ยวภายในประเทศปี 2547(Internal Tourism)	8
การกระจายตัวเดินทางท่องเที่ยวภายในประเทศ	12
จำนวนคืนพักของนักท่องเที่ยวที่เดินทางท่องเที่ยวภายในประเทศ	14
รายได้จากการเดินทางท่องเที่ยวภายในประเทศ	16
แหล่งท่องเที่ยวหลักที่ได้รับความนิยม	19
สถานการณ์ท่องเที่ยวภายในประเทศของคนไทย	22
แหล่งท่องเที่ยวหลักในประเทศที่ได้รับความนิยมจากนักท่องเที่ยวของคนไทย	34
สถานการณ์ท่องเที่ยวภายในประเทศของชาวต่างประเทศ	37
แหล่งท่องเที่ยวหลักในประเทศที่ได้รับความนิยมจากชาวต่างประเทศ	43
สถานการณ์ท่องเที่ยวภายในประเทศภาคเหนือ	46
สถานการณ์ท่องเที่ยวภายในประเทศภาคกลางและกรุงเทพมหานคร	58
สถานการณ์ท่องเที่ยวภายในประเทศภาคตะวันออก	71
สถานการณ์ท่องเที่ยวภายในประเทศภาคตะวันออกเฉียงเหนือ	83
สถานการณ์ท่องเที่ยวภายในประเทศภาคใต้	95

คำนำ

รายงานโครงการสำรวจสถิติการท่องเที่ยวภายในประเทศปี 2547 ฉบับนี้ เป็นผลสรุปสถานการณ์การท่องเที่ยวภายในประเทศของผู้เยี่ยมชมซึ่งประกอบด้วยนักท่องเที่ยวและนักทัศนกร ทั้งชาวไทยและชาวต่างประเทศที่กระจายการเดินทางท่องเที่ยวในภูมิภาคต่าง ๆ ของไทย โดยคนไทยนั้นเป็นการกระจายการเดินทางจากภูมิภาคหนึ่งไปยังอีกภูมิภาคหนึ่ง ขณะที่นักท่องเที่ยวระหว่างประเทศนั้นเป็นการเดินทางของนักท่องเที่ยวจากทั่วโลกที่เดินทางเข้ามาในประเทศไทยแล้วเดินทางไปยังจังหวัดต่างๆ ทั่วประเทศไทย แล้วมีการใช้จ่ายหมุนเวียนในท้องถิ่น โดยการท่องเที่ยวแห่งประเทศไทย(ททท.) กองวิชาการ ฝ่ายนโยบายและแผน เป็นผู้ดำเนินการรวบรวมข้อมูล และได้รับความร่วมมือกับเจ้าหน้าที่ในพื้นที่ในการสำรวจข้อมูลจากสถานพักแรม ซึ่งประกอบด้วยจำนวนคนเข้าพักแรมรายสัปดาห์ วันพักเฉลี่ย และคนพักต่อห้อง รวมทั้งพนักงานสัมภาษณ์ที่ใช้แบบสอบถามสัมภาษณ์ผู้เยี่ยมชมในแต่ละพื้นที่ ตามสถานที่ต่าง ๆ คือ จุดเดินทางออก จุดท่องเที่ยว และจุดพักแรม ระหว่างเดือนมกราคม – ธันวาคม 2547 รวมระยะเวลา 12 เดือน แล้วทำการประมาณการผู้เยี่ยมชมที่เดินทางเข้าไปท่องเที่ยวในแต่ละจังหวัดข้างต้น หวังว่าผลการศึกษารั้งนี้จะเป็นข้อมูลพื้นฐานเชิงสถิติด้านการท่องเที่ยวที่จะเอื้อประโยชน์ต่อการวางแผนพัฒนา และส่งเสริมอุตสาหกรรมการท่องเที่ยวต่อไป

ขอขอบคุณผู้ประสานงานเก็บข้อมูลตามสถานพักแรม พนักงานสัมภาษณ์ โรงแรมท่าอากาศยานแห่งประเทศไทย สถานีรถไฟ สถานีขนส่งผู้โดยสาร สถานที่ท่องเที่ยว ตลอดจนนักท่องเที่ยวที่ตกเป็นตัวอย่างในการสัมภาษณ์ ณ สถานที่ต่าง ๆ คือจุดเดินทางออก จุดท่องเที่ยวและจุดพักแรมในแต่ละจังหวัดที่ให้การสนับสนุนร่วมมือประสานงานและช่วยให้การดำเนินงานโครงการนี้ลุล่วงไปด้วยดีมา ณ โอกาสนี้

งานฐานข้อมูลการตลาด
กองวิชาการ
การท่องเที่ยวแห่งประเทศไทย

มิถุนายน 2548

บทนำ

1.แนวคิดเรื่องการท่องเที่ยว

◎ การท่องเที่ยวประกอบด้วยกิจกรรมต่างๆ ของบุคคลที่เดินทางและพักอาศัยในสถานที่อื่นที่ไม่ใช่ที่อยู่อาศัยปกติเพื่อการพักผ่อนหย่อนใจ เพื่อธุรกิจและเพื่อวัตถุประสงค์อื่นๆ เป็นเวลาติดต่อกันไม่เกิน 1 ปี

◎ การใช้แนวคิดแบบกว้างนี้ทำให้เกิดความเป็นไปได้ในการวินิจฉัยเพื่อจำแนกการท่องเที่ยวระหว่างประเทศ และการท่องเที่ยวภายในประเทศ “การท่องเที่ยว” เกี่ยวข้องถึงกิจกรรมทั้งหมดของ “ผู้เยี่ยมชมเยือน (visitors)” รวมไปถึง “นักท่องเที่ยว (ผู้เยี่ยมชมเยือนแบบค้างคืน) (over-night visitors) และ “ผู้มาเยือนและจากสถานที่นั้นไปภายในวันเดียวกัน (same-day visitors)”

2.รูปแบบของการท่องเที่ยว รูปแบบของการท่องเที่ยวแบ่งได้ดังต่อไปนี้ :

(ก) การท่องเที่ยวภายในประเทศ (Domestic Tourism) หมายถึงผู้พำนักอาศัยที่มีถิ่นพำนักอยู่ในประเทศและเดินทางท่องเที่ยวภายในประเทศ

(ข) การท่องเที่ยวขาเข้า (Inbound Tourism) หมายถึงผู้พำนักอาศัยที่มีถิ่นพำนักในต่างประเทศและเดินทางเข้ามาท่องเที่ยวในอีกประเทศหนึ่ง

(ค) การท่องเที่ยวขาออก (Outbound Tourism) หมายถึงผู้พำนักอาศัยที่มีถิ่นพำนักอยู่ในประเทศและเดินทางออกไปยังประเทศอื่น

◎ รูปแบบเดียวกันของการท่องเที่ยวอาจจะอธิบายได้โดยการแทนที่คำว่า “ประเทศ” ด้วยคำว่า “ภูมิภาค” ในกรณีนี้รูปแบบการท่องเที่ยวเหล่านี้จะไม่ได้หมายความถึงประเทศอีกต่อไป แต่จะเป็นภูมิภาคแทน คำว่า “ภูมิภาค” อาจจะหมายความถึงพื้นที่ภายในประเทศนั้นหรือกลุ่มประเทศซึ่งรวมเป็นภูมิภาค

◎ รูปแบบพื้นฐาน 3 ประเภทของการท่องเที่ยว สามารถนำมาผสมความหมายรวมกันได้หลายวิธีเพื่อที่จะก่อให้เกิดการแตกแขนงประเภทการท่องเที่ยว ดังต่อไปนี้

(ก) การท่องเที่ยวในประเทศ (Internal Tourism) ประกอบด้วยการท่องเที่ยวภายในประเทศ (Domestic Tourism) และการท่องเที่ยวขาเข้า (Inbound Tourism)

(ข) การท่องเที่ยวระดับชาติ (National Tourism) ประกอบด้วยการท่องเที่ยวภายในประเทศ (Domestic Tourism) และการท่องเที่ยวขาออก (Outbound Tourism)

(ค) การท่องเที่ยวระหว่างประเทศ (International Tourism) ประกอบด้วยการท่องเที่ยวขาเข้า (Inbound Tourism) และการท่องเที่ยวขาออก (Outbound Tourism)

◎ คำว่า “ภายในประเทศ” (Domestic) ในบริบทของการท่องเที่ยวได้สงวนเอาความหมายแฝงของการตลาดดั้งเดิมเอาไว้อันหมายความไปถึงผู้พำนักอาศัยที่มีถิ่นพำนักอยู่ในประเทศและเดินทางท่องเที่ยวภายในประเทศของตนเอง ทำให้มีความหมายผนวกรวมทั้ง การท่องเที่ยวภายในประเทศ (Domestic Tourism) และการท่องเที่ยวขาเข้า (Inbound Tourism)

3. หน่วยพื้นฐานของการท่องเที่ยว

หน่วยพื้นฐานของการท่องเที่ยวมีความหมายถึง ปัจเจกบุคคลหรือครอบครัวผู้ซึ่งเป็นประชากรของกิจกรรมการท่องเที่ยวต่างๆ และสามารถนำมาใช้ในการสำรวจในฐานะที่เป็นหน่วยสถิติ (ถึงอย่างไรก็ตามแนวคิดของหน่วยสถิติอาจมีความหมายในขอบเขตที่กว้างกว่ากันหรือแตกต่างกัน ดังเช่น หน่วยที่ใช้ในการศึกษา จำนวนประชากรที่ใช้ในการศึกษา การประมวลผล การวิเคราะห์) แนวความคิดทั้งหมดของผู้เดินทาง (Traveler) หมายถึงบุคคลใดก็ตามที่เดินทางระหว่างประเทศสองประเทศหรือมากกว่านั้นหรือเดินทางระหว่างสถานที่สองแห่งหรือมากกว่านั้นภายในประเทศที่ผู้เดินทางนั้นพำนักอาศัยอยู่

◎ ผู้เดินทางระหว่างประเทศ (International Traveler) หมายถึง บุคคลใดก็ตามที่เดินทางออกนอกประเทศที่ตนพำนักอาศัยอยู่ (โดยไม่คำนึงถึงวัตถุประสงค์และวิธีการในการเดินทาง ถึงแม้ว่าบุคคลนั้นจะเดินทางด้วยการเดินเท้าก็ตาม)

◎ ผู้เดินทางภายในประเทศ (Domestic Traveler) หมายถึง บุคคลใดก็ตามที่เดินทางภายในประเทศที่ตนพำนักอาศัยอยู่ (โดยไม่คำนึงถึงวัตถุประสงค์และวิธีการในการเดินทาง ถึงแม้ว่าบุคคลนั้นจะเดินทางด้วยการเดินเท้าก็ตาม) ความแตกต่างระหว่างประเภทของผู้เดินทางซึ่งแบ่งออกกว้างๆ ได้เป็น 2 ประเภท อันได้แก่

- ผู้มาเยือน (Visitors)
- ผู้เดินทางประเภทอื่น (Other Travelers)

ผู้เดินทางทุกประเภทที่เกี่ยวข้องกับการท่องเที่ยวก็คือผู้มาเยือน (Visitors) โดยแบ่งออกเป็น 2 กลุ่ม คือ

1. นักท่องเที่ยว (ผู้มาเยือนแบบค้างคืน (Overnight visitors))
2. ผู้ที่มาเยือนและจากสถานที่นั้น ไปภายในวันเดียวกัน (Same-day Visitors)

สำหรับวัตถุประสงค์ของสถิติการท่องเที่ยว คำว่า “ผู้มาเยือน (Visitors)” คือบุคคลใดก็ตามที่เดินทางจากที่อยู่อาศัยปกติไปยังสถานที่อื่นไม่เกิน 1 ปี และมีวัตถุประสงค์หลักของการเดินทางที่นอกเหนือไปจากการประกอบอาชีพหรือหารายได้ภายในสถานที่ที่บุคคลนั้นเดินทางไปเยี่ยมเยือน

บรรทัดฐานที่สำคัญ 3 ประการ ที่มีรายละเอียดชัดเจนเพื่อใช้ในการจำแนกผู้มาเยือน (Visitors) ออกจากผู้เดินทางประเภทอื่น (Other Travelers) ได้แก่

- (ก) การเดินทางจะต้องเป็นการเดินทางไปยังสถานที่ที่ไม่ใช่ที่อยู่อาศัยปกติ และไม่นับรวมการเดินทางประจำไปยังที่ทำงานหรือสถานการศึกษาและที่อยู่ภูมิลำเนาของบุคคลนั้นๆ
- (ข) การพักค้างคืนในสถานที่ที่ไปเยี่ยมเยือนนั้นติดต่อกันได้ไม่เกิน 1 ปี ถ้าผู้มาเยือนพักค้างคืนในสถานที่นั้นเกินระยะเวลาที่กำหนดจะกลายเป็นผู้ที่มีถิ่นพำนักอยู่ในสถานที่ที่ไปเยี่ยม
- (ค) วัตถุประสงค์หลักของการเดินทางไปเยี่ยมเยือนสถานที่นั้นต้องนอกเหนือไปจากการประกอบอาชีพหรือหารายได้ภายในสถานที่นั้น ซึ่งจะไม่นับรวมการเคลื่อนไหลงของผู้ย้ายถิ่นเพื่อเดินทางไปทำงาน

4.ประเภทของสถานพักแรม หมายถึงสถานที่ที่นักเดินทางใช้พักระหว่างเดินทาง จำแนกตามลักษณะการใช้บริการ

1. โรงแรม คือ ที่พักแรมที่สร้างขึ้นเฉพาะและแบ่งเป็นห้องพัก มีสิ่งอำนวยความสะดวกแก่นักเดินทาง และเก็บค่าเช่าเป็นรายห้อง

2. เกสต์เฮาส์ คือ บ้านที่ดัดแปลงหรือสร้างขึ้นและแบ่งห้องเป็นที่พักแรม โดยเก็บค่าเช่า

3. บังกาโล คือ ที่พักแรมที่กลุ่มบุคคลหรือสถาบันจัดไว้เพื่อให้นักท่องเที่ยว โดยเก็บค่าเช่า

4. รีสอร์ท คือ ที่พักที่มีลักษณะห้องพักเป็นหลัก ๆ มีบริเวณแวดล้อมด้วยธรรมชาติ

5. บ้านรับรอง คือ ที่พักหน่วยราชการ บริษัท หรือเอกชนจัดไว้เพื่อใช้รับรองหรือพักผ่อน โดยไม่เก็บค่าเช่า เช่น

5.1 บ้านรับรองของหน่วยราชการ หมายถึงที่พักที่หน่วยราชการจัดสร้างไว้ในจังหวัดต่างๆ เพื่อใช้รับรองแขกของทางราชการหรือผู้เกี่ยวข้องเข้าพัก สถานที่พักในลักษณะนี้มักจะไม่ต้องเสียค่าเช่า

5.2 บ้านรับรองของบริษัทเอกชน หมายถึงที่พักที่บริษัทเอกชนได้จัดสร้างไว้ในจังหวัดต่าง ๆ เพื่อรับรองหรือให้พนักงานของบริษัทที่เดินทางไปจังหวัดนั้นๆ ได้ใช้เป็นสวัสดิการของบริษัท

6. บ้านญาติหรือบ้านเพื่อน คือบ้านญาติมิตรของนักท่องเที่ยวที่จัดให้เป็นที่พักแรม โดยไม่เก็บค่าเช่า

7. โมเต็ล คือ ที่พักที่สร้างขึ้นเฉพาะ โดยเก็บค่าเช่า มีห้องพักแต่ละห้อง หรือมีห้องพักส่วนหนึ่งที่มีลักษณะและการใช้สอยเช่นเดียวกับโรงแรม แต่เนื่องจากลักษณะการใช้ห้องพักประเภทนี้ในประเทศไทยส่วนใหญ่ไม่ใช่เพื่อการท่องเที่ยว ดังนั้นในการรวบรวมข้อมูลสถานพักแรมจึงไม่นับรวมห้องพักประเภทนี้รวมอยู่ในห้องพักสำหรับนักท่องเที่ยว

8. ที่พักของหน่วยราชการ ณ แหล่งท่องเที่ยว หมายถึงที่พักของหน่วยราชการต่างๆ ที่ตั้งอยู่ ณ สถานที่ทำการของหน่วยราชการซึ่งอยู่ในบริเวณแหล่งท่องเที่ยว นั้น เพื่อไว้บริการนักท่องเที่ยวได้เข้าพัก โดยการจะเข้าพักแต่ละครั้งจะต้องติดต่อกับหน่วยงานเจ้าของสังกัดก่อน เช่น ที่พักของอุทยานแห่งชาติ กรมป่าไม้ และเขื่อนต่างๆ ของการไฟฟ้าฝ่ายผลิตและของกรมชลประทาน เป็นต้น

9. ที่พักอื่น ๆ เช่น

- วัด หมายถึงสถานที่ประกอบกิจกรรมทางศาสนา ซึ่งได้จัดบริเวณส่วนหนึ่งให้เป็นที่พักสำหรับผู้เดินทาง และบริการโดยไม่คิดค่าเช่า นอกจากนี้ผู้เข้าพักจะทำบุญถวายวัดตามกำลังศรัทธา

- หอพักเยาวชน หมายถึงที่พักที่กลุ่มบุคคลจัดไว้เพื่อสมาชิกของกลุ่มมาใช้บริการ โดยเสียค่าเช่าในอัตราประหยัด และเปิดให้บุคคลภายนอกมาใช้บริการได้ เช่น YMCA เป็นต้น

5.ประเภทของพาหนะที่ใช้ในการเดินทาง

1. เครื่องบิน

2. รถไฟ

3. รถโดยสารประจำทาง คือ รถที่ใช้งานส่งผู้โดยสารตามเส้นทางที่กำหนดคิดค่าบริการเป็นรายบุคคล และมีที่นั่งเกินกว่า 7 คนขึ้นไป ทั้งที่มีเครื่องปรับอากาศและไม่มีเครื่องปรับอากาศ

4. รถบริการนำเที่ยว คือ รถที่ใช้บริการท่องเที่ยว ซึ่งจัดกำหนดการไว้ล่วงหน้ามีการเก็บค่าบริการเป็นรายบุคคลในลักษณะเหมาจ่าย และมีที่นั่งเกินกว่า 7 คนขึ้นไป

5. รถยนต์ส่วนบุคคล คือรถยนต์ส่วนตัวของนักเดินทาง หรือรถยนต์ของหน่วยราชการ หรือเอกชนที่นักเดินทางใช้โดยไม่มีอัตราค่าบริการ มีขนาดและลักษณะใดก็ได้

6. พาหนะอื่น ๆ ที่ใช้ในการเดินทางทางน้ำและทางทะเล หมายถึงพาหนะที่นักท่องเที่ยวใช้ในการข้ามฟากไปยังแหล่งท่องเที่ยวอีกแหล่งหนึ่งที่อยู่นอกพื้นดิน ได้แก่ เรือนำเที่ยว เรือสำราญ เรือเช่าโดยสารทางน้ำ เรือโดยสารตามชายฝั่งทะเลและข้ามมหาสมุทรแบบมีตารางและไม่ตารางเวลา เช่น เรือเฟอร์รี่ เรือเรือเหมาลำ

6.หมวดค่าใช้จ่าย จำแนกเป็นหมวดค่าใช้จ่ายหลัก 7 หมวดดังต่อไปนี้

1. ค่าใช้จ่ายเพื่อเป็นค่าที่พัก เช่น ค่าใช้จ่ายที่จ่ายเป็นค่าเช่า/ค่าบริการ โรงแรม เกสต์เฮาส์ รีสอร์ท/บังกะโล ที่พักอุทยาน ค่าบำรุงวัด(กรณีพักวัด)อื่น ๆ

2. ค่าใช้จ่ายเพื่อเป็นค่าอาหาร/เครื่องดื่ม รวมค่าอาหาร/เครื่องดื่มทุกรายการที่จ่ายระหว่างท่องเที่ยวในจังหวัดที่เดินทางไป

3. ค่าใช้จ่ายเพื่อเป็นค่าบริการท่องเที่ยวในพื้นที่ เช่น ค่าใช้จ่ายที่จ่ายเพื่อเป็นค่าบริการนำเที่ยวโดยตรง (ค่าไกด์) ค่าผ่านประตูเพื่อเข้าชมพิพิธภัณฑ์ อุทยาน สวนสัตว์ โบราณสถาน เป็นต้น

4. ค่าใช้จ่ายเพื่อเป็นค่าพาหนะเดินทางในพื้นที่ เช่น ค่าใช้จ่ายที่จ่ายเพื่อเป็นค่าเดินทางระหว่างท่องเที่ยวภายในจังหวัด เช่น รถไฟ ค่ารถโดยสารประทางในจังหวัด Taxi ตุ๊กตุ๊ก สามล้อ รถม้า เรือโดยสารเรือข้ามฟาก รถเช่า เป็นต้น ซึ่งไม่รวมค่าโดยสารระหว่างจังหวัด

5. ค่าใช้จ่ายเพื่อเป็นค่าซื้อสินค้าและของที่ระลึก เช่น ค่าใช้จ่ายที่จ่ายเพื่อซื้อสินค้าทั้งสินค้าอุปโภค/บริโภค เพื่อกลับไปยังถิ่นที่อยู่ถาวรของตน แต่ต้องไม่ใช่เพื่อนำกลับไปขายต่อ เช่น สินค้าประเภทอัญมณี เสื้อผ้าสำเร็จรูป ผ้าไหม สินค้าประเภทเบรนเนม หรือเครื่องหนัง เป็นต้น

6. ค่าใช้จ่ายทางด้านความบันเทิง เช่น ค่าใช้จ่ายที่จ่ายเพื่อเข้าร่วมกิจกรรมเอง เพื่อความสำราญ/บันเทิง เช่น ค่าบริการเชิงสุขภาพ กอล์ฟ ดำน้ำ ล่องแก่ง กีฬาต่างๆ การชมการแสดงทางศิลปวัฒนธรรม/การแสดงสินค้า ค่าเช่าอุปกรณ์กีฬาบางชนิดเช่นเจ็ตสกี บานา โบ๊ต เป็นต้น

7. ค่าใช้จ่ายอื่น ๆ เช่นค่าทำบุญ ค่ารักษาพยาบาล ค่าฟิล์ม เป็นต้น

ระยะเวลาพักนักเฉลี่ย คือ จำนวนคืนพักที่นักท่องเที่ยวพักระหว่างเดินทางไปท่องเที่ยวในจังหวัดใดจังหวัดหนึ่ง เช่น นาย ก เดินทางจากกรุงเทพไปท่องเที่ยวในจังหวัดขอนแก่น 3 คืน โดยพักโรงแรม 2 คืน พักบ้านญาติ/เพื่อน 1 คืน เป็นต้น

7. ขั้นตอนการรวบรวมข้อมูลสถิตินักท่องเที่ยวภายในประเทศ

❶ สํารวจข้อมูลด้านสถานพักแรม

ในการดำเนินการรวบรวมข้อมูลจำนวนนักท่องเที่ยวที่เข้าพักแรมในสถานประกอบการประเภทโรงแรม เกสต์เฮาส์ รีสอร์ท บังกะโล นั้น เป็นการดำเนินงานของ ททท.ภูมิภาคในการจัดส่งแบบสอบถามขอความร่วมมือไปยังสถานประกอบการพักแรมสำหรับนักท่องเที่ยวทุกประเภทยกเว้นสถานประกอบการประเภทชั่วคราว(ม่านรูด) ห้องพักที่ให้เช่ารายเดือนหรือห้องพักที่เปิดบริการสำหรับ Saleman เพื่อสำรวจจำนวนผู้เข้าพักแรมรายสัญชาติ ระยะเวลาพำนักเฉลี่ย คนพักต่อห้อง จำนวนห้องพักที่ขายได้ในแต่ละเดือน โดยในแต่ละจังหวัดจะมีประเภทของสถานพักแรมแตกต่างกันไป ขึ้นอยู่กับการกระจายตัวของแหล่งท่องเที่ยวและสถานพักแรม โดยการรวบรวมจำนวนคนเข้าพักแรมรายสัญชาติ อัตราการเข้าพักเฉลี่ย(Occupancy Rate : OR) ระยะเวลาพำนักเฉลี่ย(Stay) หรือคืนพักเฉลี่ย จำนวนคนพักต่อห้อง ในสถานพักแรมเป็นรายเดือนหรือรายไตรมาส นั้น ตามแบบสอบถาม(เอกสาร 1)

❶ อัตราการเข้าพักเฉลี่ย(Occupancy Rate : OR) หรือร้อยละของจำนวนห้องพักที่ขายได้ในแต่ละเดือนเทียบกับจำนวนห้องทั้งหมด

$$\text{อัตราการเข้าพักเฉลี่ยต่อเดือน} = \frac{\text{จำนวนห้องพักที่ขายได้ในเดือนนั้น} \times 100}{\text{จำนวนวัน} \times \text{จำนวนห้องพักทั้งหมด}}$$

ห้องพักที่ขายได้ คือ จำนวนห้องพักของสถานพักแรมที่ขายให้กับผู้เข้าพักแรม

หรับหลักการแบ่งกลุ่มโรงแรมเพื่อการท่องเที่ยว นั้น ททท. ได้กำหนดการแบ่งตามระดับราคาห้องพักโดยพิจารณาจากราคาประกาศขายต่ำสุด (Rack Rate) เพื่อประโยชน์ในการดำเนินการวิเคราะห์สถานการณ์และการวางแผนการตลาดเท่านั้น ซึ่งสามารถจัดกลุ่มได้ดังนี้

กลุ่ม 1 :ราคาตั้งแต่ 2,500 บาทขึ้นไป	กลุ่ม 2 :ราคาตั้งแต่ 1,500 - 2,499 บาท
กลุ่ม 3 :ราคาตั้งแต่ 1,000 - 1,499 บาท	กลุ่ม 4 :ราคาตั้งแต่ 500 - 999 บาท
กลุ่ม 5 :ราคาต่ำกว่า 500 บาท	

❷ ระยะเวลาพำนักเฉลี่ยในสถานพักแรม(Stay)คือจำนวนคืนพักที่ผู้เข้าพักแรมคนหนึ่งใช้บริการในโรงแรมนั้นแต่ละครั้ง

❸ คนพักต่อห้อง(Person/Room : P/R) คือจำนวนคนเฉลี่ยที่ใช้บริการห้องพักห้องใดห้องหนึ่งแต่ละครั้ง หรือห้องพักห้องหนึ่งมีคนเข้าพักเฉลี่ยที่

$$\text{Pop}(\text{Group}_n) = \frac{\{\text{Room}_n \text{ คูณ } \text{OR}_n \text{ คูณ } \text{P/R}_n \text{ คูณ } \text{จำนวนวันในเดือนนั้น}\}}{(\text{Stay}_n \text{ คูณ } 100)}$$

8. การประมาณจำนวนนักท่องเที่ยว นักทัศนาจร ตามประเภทพาหนะเดินทาง

การประมาณนักท่องเที่ยว

ขั้นตอนนี้เป็น การดำเนินการ สืบหาข้อมูลจากผู้เดินทางเข้าไปในแต่ละจังหวัดโดยการสัมภาษณ์ นักท่องเที่ยวโดยตรง ตามจุดการเดินทาง 3 จุดคือจุดท่องเที่ยว จุดเดินทางออก(รถไฟ เครื่องบิน บขส ท่าเรือ) และจุดพักแรม ประมาณเดือนละ 200 -400 ตัวอย่าง เพื่อทราบ พฤติกรรมการเดินทางของผู้เยี่ยมเยือนราย จังหวัด(ตัวอย่างแบบสอบถามแนบ 2) และนำสัดส่วนที่ได้มาประมาณการจำนวนการเดินทางตามประเภท ของพาหนะ(Pop) รวมทั้งเพื่อศึกษาโครงสร้างทั่วไป ลักษณะการเดินทาง การใช้จ่ายเฉลี่ย วันพัก หลังจากนั้น จึงทำการประมาณจำนวนผู้เยี่ยมเยือนดังนี้

1.เป็นการหาจำนวนการเดินทางท่องเที่ยวภายในประเทศของนักท่องเที่ยว(Tourist)ทั้งคนไทยและชาว ต่างประเทศ ที่เดินทางไปเยือนในแต่ละพื้นที่ศึกษา โดยใช้แบบสอบถาม ณ จุดพักแรม สืบหาทุกเดือนทั้ง ช่วงวันหยุดและวันธรรมดา จากแบบสอบถาม ณ จุดพักแรม เราจะถามนักท่องเที่ยวว่าท่านเดินทางเข้ามา จังหวัดนี้โดยพาหนะประเภทใด หลังจากนั้นจึงนำจำนวนนักท่องเที่ยวที่พักในสถานพักแรมทั้งหมด(แบ่ง ตามลักษณะการจัดการเดินทางจากแบบสอบถาม 1)

2.ประมาณจำนวนนักท่องเที่ยวที่พักแรมอื่น ๆ คือ กลุ่มที่พักแรมตามบ้านญาติ/เพื่อน บ้านพัก อุทยาน บ้านรับรองและอื่น ๆ นั้น จะใช้แบบสอบถามนักท่องเที่ยว(ค้างคืน)จากจุดท่องเที่ยว/จุดเดินทางออก ซึ่งจะถามนักท่องเที่ยวท่านเดินทางเข้าจังหวัดนี้ด้วยพาหนะประเภทใด และพักแรมที่ไหน เนื่องจากเราไม่มี จำนวนนักท่องเที่ยวที่รวบรวมได้จริงของกลุ่มนี้จึงต้องมีการประมาณการเทียบค่าจากนักท่องเที่ยวที่พักแรม ในสถานพักแรม/ตามพาหนะต่าง ๆ (สำหรับกลุ่มที่เดินทางมากับบริษัทนำเที่ยว นั้น ส่วนใหญ่จะเป็นการพัก แรมในโรงแรม พาหนะที่ใช้ในการเดินทางส่วนใหญ่เป็นรถส่วนตัว(รถของบริษัททัวร์) เครื่องบิน รถไฟ)

การประมาณจำนวนนักทัศนาจร

การประมาณจำนวนนักทัศนาจร(Excursionist or Same day Visitor)นั้นเราจะพิจารณาจากประเภทของ พาหนะที่นักทัศนาจรใช้ในการเดินทาง ซึ่งสืบหาจากผู้เยี่ยมเยือนที่ไม่มีการค้างคืน(นักทัศนาจร) ณ จุดเดินทางออก/จุดท่องเที่ยวในแหล่งท่องเที่ยวที่ท่านเดินทางไป โดยถามว่าท่านเดินทางเข้ามาท่องเที่ยวครั้งนี้เดินทางเข้ามาโดยวิธีใด

9. ประมาณจำนวนรายได้จากการท่องเที่ยว

เป็นขั้นตอนสุดท้ายเพื่อหาคำนวณหารายได้ที่เกิดจากการท่องเที่ยวในแต่ละแหล่งท่องเที่ยว โดย ในทางปฏิบัติเราไม่สามารถหารายได้จากการท่องเที่ยวได้โดยตรง เราจึงจำเป็นต้องหาจากการใช้จ่ายของ นักท่องเที่ยวแต่ละคนย้อนกลับไป จากค่าใช้จ่ายแต่ละหมวดที่นักท่องเที่ยว นักทัศนาจรใช้จ่ายในแหล่ง ท่องเที่ยวต่อคนต่อวัน โดยกลุ่มที่จัดการเดินทางเองนั้นเราสามารถสอบถามที่จุดเดินทางออก/จุดท่องเที่ยว

เฉลี่ยเป็นต่อคนต่อวัน ได้ทันที ขณะกลุ่มที่เดินทางมากับบริษัทนำเที่ยวที่นั่นผู้เยี่ยมชมจะตอบได้เฉพาะว่าซื้อทัวร์มาท่องเที่ยวจังหวัดนี้กับบริษัทนำเที่ยวนี้เป็นจำนวนเงินจำนวนหนึ่งเท่านั้น จึงต้องมีการเช็คข้อมูลในหมวดค่าที่พัก ค่าบริการนำเที่ยวและค่าพาหนะเดินทางกลับไปยังบริษัทนำเที่ยวอีกรอบว่าคิดค่าใช้จ่ายแต่ละหมวดอย่างไร ขณะที่ค่าใช้จ่ายหมวดอื่นนี้นักท่องเที่ยวจะเป็นผู้จ่ายเองนอกเหนือจากค่าทัวร์หลังจากนั้นจึงคำนวณหารายได้จากการท่องเที่ยวดังนี้

1. รายได้จากนักท่องเที่ยว = จำนวนนักท่องเที่ยว คูณ วันพัก คูณ ค่าใช้จ่ายต่อคนต่อวัน
2. รายได้จากนักท่องเที่ยว = จำนวนนักท่องเที่ยว คูณ ค่าใช้จ่ายต่อคนต่อวัน
3. รายได้ของผู้เยี่ยมชม = รายได้จากนักท่องเที่ยว + รายได้จากนักท่องเที่ยว

สรุปสถานการณ์การเดินทางท่องเที่ยวภายในประเทศ ปี 2547 (Internal Tourism)

● ภาพรวมสถานการณ์ท่องเที่ยวภายในประเทศ

สถานการณ์ท่องเที่ยวภายในประเทศภาพรวม ปี 2547 มีการเดินทางท่องเที่ยวภายในประเทศทั้งคนไทยและต่างประเทศ จำนวน 86.45 ล้านคน-ครั้ง เพิ่มขึ้นร้อยละ 8.93 แยกเป็นการเดินทางของคนไทยท่องเที่ยวภายในประเทศ จำนวน 74.79 ล้านคน-ครั้ง มีเพิ่มขึ้นร้อยละ 7.84 และนักท่องเที่ยวระหว่างประเทศ จำนวน 11.65 ล้านคน-ครั้ง มีเพิ่มขึ้นร้อยละ 16.46 เมื่อเปรียบเทียบกับปีที่ผ่านมา

สำหรับการเดินทางท่องเที่ยวของคนไทยภายในประเทศยังคงเป็นไปตามแรงขับเคลื่อนให้คนไทยเดินทางท่องเที่ยวภายในประเทศอย่างต่อเนื่องจากปีที่ผ่านมา อีกทั้งในตลอดทั้งปี 2547 ก็ยังได้มีการส่งเสริมกระตุ้นให้เกิดกระแสการเดินทางท่องเที่ยวภายในประเทศ ทั้งการส่งเสริมกิจกรรมท่องเที่ยวระดับนานาชาติให้มีสีสันตลอดทั้งปี การจัดงานส่งเสริมการขายตลาดนัดผู้บริโภค(Consumer Fair) การส่งเสริมโครงการวันธรรมดาที่ไม่ธรรมดา โครงการสวรรค์ที่พักของนักเดินทาง (Unseen Paradise) โครงการท่องเที่ยววันเดียวเที่ยวสนุก โครงการเที่ยวไทยข้ามภูมิภาค เป็นต้น

ถึงแม้ว่าสถานการณ์ท่องเที่ยวของคนไทยจะชะลอตัวลงบ้างเล็กน้อยในบางช่วง เนื่องจากได้รับผลกระทบปัจจัยทั้งภายในและภายนอกประเทศตลอดเกือบทั้งปี นับตั้งแต่ต้นปีการเกิดเหตุการณ์ก่อความไม่สงบ 3 จังหวัดชายแดนภาคใต้ ยะลา ปัตตานี และนราธิวาส และต่อเนื่องด้วยการแพร่ระบาดของโรคไข้หวัดนก ภาวะราคาน้ำมันเบนซินขายปลีกเริ่มขยับสูงขึ้นในเดือนพฤษภาคม ในขณะที่รัฐบาลไทยยังประกาศตรึงราคาน้ำมันดีเซลคงที่ตลอดทั้งปี 2547 สาเหตุมาจากราคาน้ำมันดิบในตลาดโลกเพิ่มขึ้นสูงมากและมีความผันผวนจากความต้องการในตลาดโลกเพิ่มขึ้นสูง ทั้งจากการเติบโตทางเศรษฐกิจของประเทศที่กำลังพัฒนา มีความต้องการพลังงานและวัตถุดิบในการบริโภคสูง เช่น จีน อินเดีย รวมทั้งการเก็งกำไรซื้อขายน้ำมันล่วงหน้าของกองทุนการซื้อขายราคาน้ำมันดิบล่วงหน้า จวบจนกระทั่งในช่วงปลายปีได้เกิดเหตุการณ์ธรณีพิบัติคลื่นสึนามิถล่ม 6 จังหวัดชายฝั่งอันดามัน ภูเก็ต กระบี่ พังงา ตรัง สตูล และระนอง เมื่อวันที่ 26 ธันวาคม 2547

สำหรับนักท่องเที่ยวต่างประเทศที่เดินทางเข้ามาในประเทศไทยนั้น มีอัตราการเติบโตเพิ่มขึ้นสูงจากการฟื้นกลับคืนเข้าสู่ภาวะปกติ ภายหลังจากประเทศไทยได้รับผลกระทบจากวิกฤตการณ์ผลกระทบสงครามระหว่างสหรัฐกับอิรัก และการแพร่ระบาดของโรคระบบทางเดินหายใจเฉียบพลันรุนแรง (SARS : Severe Acute Respiratory Syndrome) จากหลายประเทศโดยรอบ ซึ่งภายหลังจากเหตุการณ์ดังกล่าว ประเทศไทยได้ดำเนินการส่งเสริมการท่องเที่ยวในต่างประเทศอย่างหนักเพื่อมุ่งหวังช่วงชิงส่วนแบ่งตลาดที่หายไปในช่วงที่เกิดวิกฤตการณ์ให้กลับคืน จากสภาวะดังกล่าวหลายประเทศที่ได้รับผลกระทบเช่นเดียวกับ

ไทยจึงมีการแข่งขันช่วงชิงนักท่องเที่ยวระหว่างประเทศกันสูงมาก โดยการดำเนินการของไทยได้เน้นในด้านการโฆษณาประชาสัมพันธ์สู่กลุ่มนักท่องเที่ยวต่างประเทศโดยตรงเพื่อสร้างภาพลักษณ์ที่ดีของประเทศ การส่งเสริมการตลาดเชิงรุกร่วมกับพันธมิตรในอุตสาหกรรมท่องเที่ยว และการส่งเสริมการตลาดในเชิงรุก เป็นต้น ดังนั้นเมื่อสิ้นปี 2547 การเดินทางกลับคืนมาท่องเที่ยวของนักท่องเที่ยวระหว่างประเทศในไทยจึงเป็นที่น่าพอใจ มีอัตราการเติบโตเพิ่มขึ้นสูงมากร้อยละ 16.46 นับตั้งแต่ภายหลังจากที่มีการส่งเสริมการท่องเที่ยวในปี Visit Thailand Year ปี 2530 เป็นต้นมา

ตารางที่ 1-A : แสดงจำนวนการเดินทางท่องเที่ยวภายในประเทศของคนไทย

และนักท่องเที่ยวระหว่างประเทศที่เดินทางเข้ามาในประเทศไทย

จำแนกตามลักษณะการเดินทางปี 2530-2547

หน่วย : Trips

ปี	รวม		คนไทย		ต่างประเทศ	
	จำนวน	Δ(%)	จำนวน	Δ(%)	จำนวน	Δ(%)
2530	49,644,350	-	46,161,392	-	3,482,958	23.59
2531	43,549,337	- 12.28	39,318,600	- 14.82	4,230,737	+ 21.47
2532	44,784,757	+ 2.84	39,975,249	+ 1.67	4,809,508	+ 13.68
2533	48,179,501	+ 7.58	42,880,641	+ 7.27	5,298,860	+ 10.17
2534	44,486,967	- 7.66	39,400,068	- 8.12	5,086,899	- 4.00
2535	41,082,152	- 7.65	35,945,709	- 8.77	5,136,443	+ 0.97
2536	44,459,776	+ 8.22	38,699,243	+ 7.66	5,760,533	+ 12.15
2537	48,812,952	+ 9.79	42,646,456	+ 10.20	6,166,496	+ 7.05
2538	59,208,132	+ 21.30	52,256,566	+ 22.53	6,951,566	+ 12.73
2539	59,658,089	+ 0.76	52,465,944	+ 0.40	7,192,145	+ 3.46
2540	59,274,596	- 0.64	52,053,251	- 0.79	7,221,345	+ 0.41
2541	59,445,965	+ 0.29	51,681,035	- 0.72	7,764,930	+ 7.53
2542	62,205,175	+ 4.64	53,624,843	+ 3.02	8,580,332	+ 10.50
2543	64,248,862	+ 3.29	54,740,239	+ 2.08	9,508,623	+ 10.82
2544	68,682,752	+ 6.90	58,620,802	+ 7.09	10,061,950	+ 5.82
2545	72,616,565	+ 5.73	61,817,498	+ 5.45	10,799,067	+ 7.33
2546	79,361,351	+ 9.29	69,356,898	+ 12.20	10,004,453	- 7.36
2547	86,445,891	+ 8.93	74,795,188	+ 7.84	11,650,703	+ 16.46

หมายเหตุ : ชาวต่างประเทศไม่รวมผู้ที่ใช้บัตรผ่านแดน : ลาว พม่า และมาเลเซีย ที่เป็นนักท่องเที่ยว

การกระจายตัวการเดินทางท่องเที่ยวภายในประเทศของคนไทย
ระหว่างปี 2531-2546

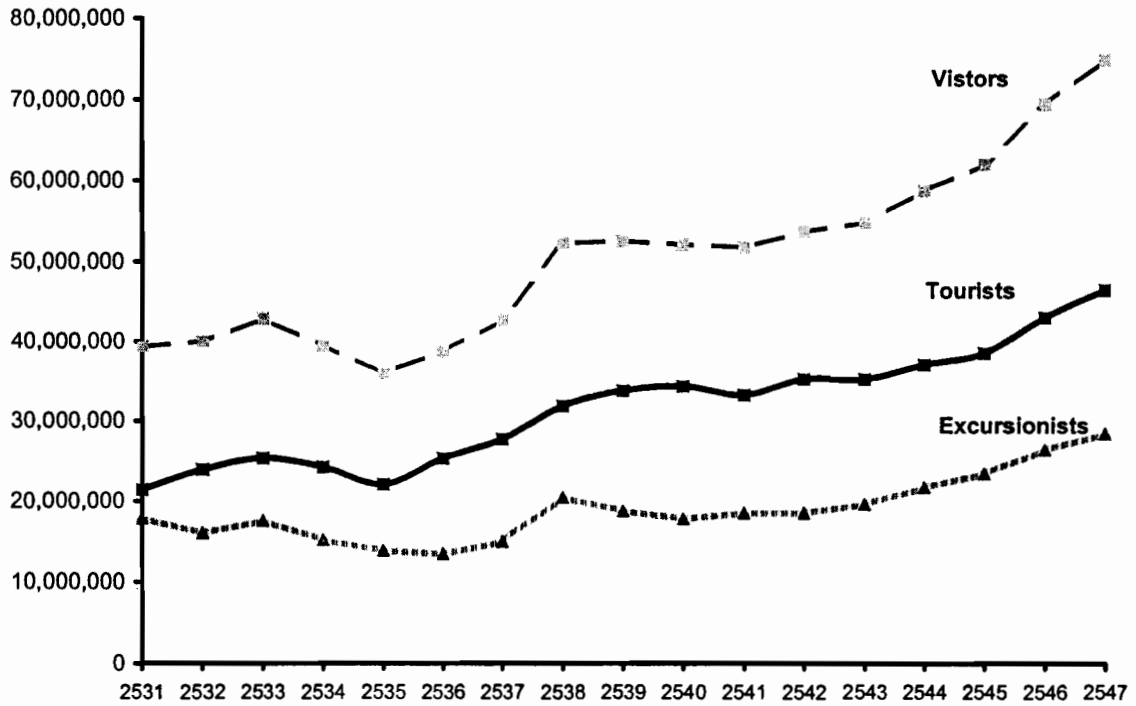

หน่วย : Trips

ปี	ผู้เยี่ยมเยือน		นักท่องเที่ยว		นักท่องเที่ยว	
	จำนวน	Δ(%)	จำนวน	Δ(%)	จำนวน	Δ(%)
2531	39,318,600	-	21,459,916	-	17,858,684	-
2532	39,975,249	+ 1.67	23,945,863	+ 11.58	16,029,386	- 10.24
2533	42,880,641	+ 7.27	25,324,031	+ 5.76	17,556,610	+ 9.53
2534	39,400,068	- 8.12	24,204,720	- 4.42	15,195,348	- 13.45
2535	35,945,709	- 8.77	22,076,290	- 8.79	13,869,419	- 8.73
2536	38,699,243	+ 7.66	25,285,476	+ 14.54	13,413,767	- 3.29
2537	42,646,456	+ 10.20	27,701,913	+ 9.56	14,944,543	+ 11.41
2538	52,256,566	+ 22.53	31,809,682	+ 14.83	20,446,884	+ 36.82
2539	52,465,944	+ 0.40	33,706,539	+ 5.96	18,759,405	- 8.25
2540	52,053,251	- 0.79	34,272,809	+ 1.68	17,780,442	- 5.22
2541	51,681,035	- 0.72	33,176,433	- 3.20	18,504,602	+ 4.07
2542	53,624,843	+ 3.76	35,136,858	+ 5.91	18,487,985	- 0.09
2543	54,740,239	+ 2.08	35,171,994	+ 0.10	19,568,245	+ 5.84
2544	58,620,802	+ 7.09	36,948,180	+ 5.05	21,672,622	+ 10.75
2545	61,817,498	+ 5.45	38,412,243	+ 3.96	23,405,255	+ 7.99
2546	69,356,898	+ 12.20	42,990,651	+ 11.92	26,366,247	+ 12.65
2547	74,795,188	+ 7.84	46,420,017	+ 7.98	28,375,171	+ 7.62

การกระจายการเดินทางท่องเที่ยวภายในประเทศ

การกระจายการเดินทางท่องเที่ยวภายในประเทศ จำแนกตามผู้เยี่ยมชมเยือนคนไทย และชาวต่างประเทศ ปรากฏว่า ผู้เยี่ยมชมเยือนคนไทยหนึ่งคนเดินทางเฉลี่ยแต่ละครั้ง เท่ากับ 1.18 จังหวัด ซึ่งไม่แตกต่างจากปีที่ผ่านมา ในขณะที่ผู้เยี่ยมชมเยือนชาวต่างชาติหนึ่งคนจะเดินทางเฉลี่ยแต่ละครั้ง เท่ากับ 2.72 จังหวัด เปลี่ยนแปลงลดลงจากปีที่ผ่านมาเล็กน้อย จึงทำให้ค่าเฉลี่ยโดยรวมของการเดินทางผู้เยี่ยมชมเยือนภายในประเทศที่เป็นทั้งคนไทยและชาวต่างประเทศ เท่ากับ 1.39 จังหวัด เพิ่มขึ้นจากปีที่ผ่านมา 0.02 จังหวัด ทำให้จำนวนการกระจายตัวรวมของผู้เยี่ยมชมเยือนภายในประเทศในแต่ละจังหวัด (หน่วยนับ : คน) มากกว่า 86.45 ล้านคน-ครั้ง (Trips) นั่นคือ เท่ากับ 119.88 ล้านคน เพิ่มขึ้นร้อยละ 9.88 แบ่งเป็นผู้เยี่ยมชมเยือนคนไทย 88.18 ล้านคน เพิ่มขึ้นร้อยละ 7.81 และผู้เยี่ยมชมเยือนชาวต่างประเทศ 31.70 ล้านคน เพิ่มขึ้นร้อยละ 16.00 ภูมิภาคที่มีการกระจายตัวของผู้เยี่ยมชมเยือนภายในประเทศจากมากไปน้อยเรียงตามลำดับ ดังนี้

1) กรุงเทพมหานคร	32.79 ล้านคน	เพิ่มขึ้นร้อยละ 11.90
2) ภาคกลาง (ไม่รวมกรุงเทพฯ)	23.34 ล้านคน	เพิ่มขึ้นร้อยละ 8.98
3) ภาคใต้	18.39 ล้านคน	เพิ่มขึ้นร้อยละ 11.01
4) ภาคตะวันออกเฉียงเหนือ	17.80 ล้านคน	เพิ่มขึ้นร้อยละ 7.27
5) ภาคตะวันออก	14.06 ล้านคน	เพิ่มขึ้นร้อยละ 10.60
6) ภาคเหนือ	13.49 ล้านคน	เพิ่มขึ้นร้อยละ 7.89

หากพิจารณาผู้เยี่ยมชมเยือนตามรูปแบบการค้างคืนคือนักท่องเที่ยวและนักท่องเที่ยวแล้ว จากจำนวนผู้เยี่ยมชมเยือนภายในประเทศทั้งหมด 119.88 ล้านคน จะเป็นนักท่องเที่ยว (การท่องเที่ยวที่มีการท่องเที่ยวแบบพักค้างคืนในแหล่งท่องเที่ยว) 77.25 ล้านคน เพิ่มขึ้นร้อยละ 11.14 คิดเป็นสัดส่วนร้อยละ 64.44 ของผู้เยี่ยมชมเยือนภายในประเทศทั้งหมด ซึ่งจะสังเกตเห็นว่าเป็นการเติบโตโดยเฉลี่ยของนักท่องเที่ยวจากทุกภูมิภาคของไทย และมีอัตราเพิ่มขึ้นสูงมากกว่าปีที่ผ่านมา (ปี 2546 มีอัตราการขยายตัวของนักท่องเที่ยวร้อยละ 6.05) ขณะที่การเดินทางในรูปแบบของนักท่องเที่ยว (การท่องเที่ยวแบบวันเดียวไม่มีการพักค้างคืน) มีจำนวน 42.63 ล้านคน เพิ่มขึ้นร้อยละ 7.66 มีสัดส่วนร้อยละ 35.56 ของผู้เยี่ยมชมเยือนภายในประเทศทั้งหมด มีแนวโน้มการขยายตัวต่ำกว่าปีที่ผ่านมา จึงสรุปได้ว่าผลกระทบจากวิกฤติการณ์ที่ผ่านมา ได้ทำให้พฤติกรรมนักท่องเที่ยวในภาพรวมบางส่วนได้เปลี่ยนเป็นการท่องเที่ยวแบบนักท่องเที่ยวไปเช้า-เย็นกลับเพิ่มขึ้น และได้เริ่มกลับเข้าสู่ภาวะปกติในปี 2547

การกระจายตัวเดินทางท่องเที่ยวภายในประเทศ จำแนกตามภูมิภาค ปี 2547

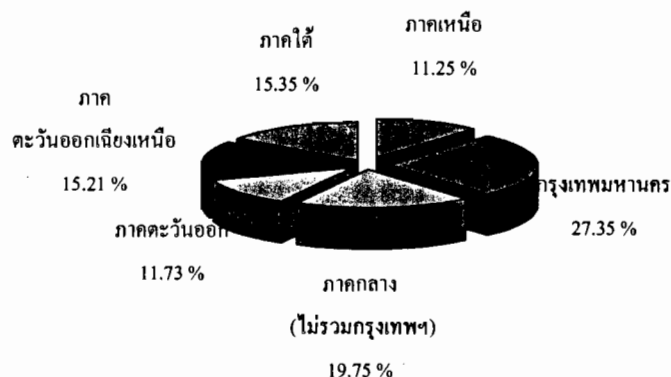

ตารางที่ 1 - 1 : การกระจายตัวเดินทางท่องเที่ยวภายในประเทศ จำแนกตามภูมิภาค

หน่วย : คน

ภูมิภาค	ผู้เยี่ยมเยือน		นักท่องเที่ยว		นักท่องเที่ยว	
	จำนวน	Δ (%)	จำนวน	Δ (%)	จำนวน	Δ (%)
รวม	119,881,432*	+ 9.88	77,253,560	+ 11.14	42,627,872	+ 7.66
ภาคเหนือ	13,491,959	+ 7.89	10,249,807	+ 7.35	3,242,152	+ 9.63
กรุงเทพมหานคร	32,791,448	+ 11.90	24,501,698	+ 14.19	8,289,750	+ 5.63
ภาคกลาง (ไม่รวมกรุงเทพฯ)	23,345,090	+ 8.98	7,949,474	+ 10.54	15,395,616	+ 8.20
ภาคตะวันออก	14,059,898	+ 10.60	9,206,674	+ 11.92	4,853,224	+ 8.18
ภาคตะวันออกเฉียงเหนือ	17,801,806	+ 7.27	11,211,655	+ 7.59	6,590,151	+ 6.72
ภาคใต้	18,391,231	+ 11.01	14,134,252	+ 11.59	4,256,979	+ 9.16

ตารางที่ 1 - 2 : การกระจายตัวเดินทางท่องเที่ยวภายในประเทศ จำแนกตามภูมิภาค

ภูมิภาค	รวม		คนไทย		ชาวต่างประเทศ	
	จำนวน	Δ (%)	จำนวน	Δ (%)	จำนวน	Δ (%)
รวม	119,881,432*	+ 9.88	88,179,165	+ 7.83	31,702,267	+ 16.00
ภาคเหนือ	13,491,959	+ 7.89	10,357,849	+ 6.57	3,134,110	+ 12.49
กรุงเทพมหานคร	32,791,448	+ 11.90	21,091,449	+ 8.03	11,699,999	+ 19.63
ภาคกลาง (ไม่รวมกรุงเทพฯ)	23,345,090	+ 8.98	20,198,392	+ 8.16	3,146,698	+ 14.56
ภาคตะวันออก	14,059,898	+ 10.60	9,980,045	+ 7.51	4,079,853	+ 18.95
ภาคตะวันออกเฉียงเหนือ	17,801,806	+ 7.27	17,065,959	+ 7.29	735,847	+ 6.63
ภาคใต้	18,391,231	+ 11.01	9,485,471	+ 9.40	8,905,760	+ 12.79

* ยอดรวมของผู้เยี่ยมเยือนทุกจังหวัดจะมีจำนวนมากกว่าจำนวนคนเดินทาง 86.44 ล้านคน-ครั้ง

เนื่องจากการเดินทางท่องเที่ยวในแต่ละครั้งของผู้เยี่ยมเยือนสามารถเดินทางได้ 1.39 จังหวัด

จำนวนคีนพักนทงเทยวเทเดนทงภยในประเทศ

จกวกฤตถการณสงครมศหฐและอรก และการแพรระบคขงโรคซาร์สได้สงผลกระทบกบการทงเทยวไทยในปีเทผ่านม แต่สำหรับประเทศไทยในภพรวมแล้วได้รับผลกระทบไม่มก เนองจกคนไทยได้มการเดนทงภยในประเทศเพิ่มขึ้นถึงร้อยละ 14.53 ทคแทนนทงเทยวระหว่งประเทศเทซคคหยไป ทำใหจนวนคีนพคโดยรวมขงปีเทผ่านมยงคงมอัตรการเดบโดเพิ่มขึ้น รวมทงสถนการณนทงเทยวระหว่งประเทศขงไทยได้กลับคีนสู่ภวะปกต จนวนคีนพคในภพรวมขงไทยได้เพิ่มจนวนข้ันอื่ก มจนวนทงล้น 229.08 ล้านคีนพค เพิ่มขึ้นร้อยละ 11.65 ส่วนระยเวเลพำนกเฉลยเท่กบ 2.97 เพิ่มขึ้นจกปีเทผ่านมเล็กนอยข้่งเป็นผลมจกนทงเทยวระหว่งประเทศเดนทงเข้ไทยเพิ่มมกข้ัน

ทงนี้จะสงเกตเห็นจนวนคีนพคส่วนใหญยงกระจกอยู่เทกรุงเทพฯ และภคใต้ เป็นสคส่วนร้อยละ 55 ขงคีนพคทงหมค จะเห็นได้วอัตรการเดบโดขงคีนพคเทเพิ่มขึ้นมจกทุกภคภคขงไทยโดยภคใต้มอัตรการเดบโดเพิ่มขึ้นสูงที่สุดร้อยละ 13.99 รองลงมเป็นภคตะวันออก เพิ่มขึ้นร้อยละ 13.88 กรุงเทพฯ เพิ่มขึ้นร้อยละ 13.32 ภคกลาง(ไม่รวมกรุงเทพ) เพิ่มขึ้นร้อยละ 10.22 ภคตะวันออกเฉยงเหนือ เพิ่มขึ้นร้อยละ 8.60 และภคเหนือ เพิ่มขึ้นนอยที่สุดคือร้อยละ 6.32

ตารางที่ 1 - 6 : เปรียบเทียบจำนวนคืนพักและระยะเวลาพำนักเฉลี่ย
ของนักท่องเที่ยว จำแนกตามภูมิภาค

หน่วย : วัน

ภูมิภาค	2547			2546			Δ(%)
	จำนวนคืนพัก	สัดส่วน	ระยะเวลา พำนักเฉลี่ย	จำนวนคืนพัก	สัดส่วน	ระยะเวลา พำนักเฉลี่ย	
รวม	229,081,148	100.00	2.97	205,185,043	100.00	2.95	+ 11.65
ภาคเหนือ	28,635,834	12.50	2.79	26,932,818	13.13	2.82	+ 6.32
กรุงเทพมหานคร	76,853,848	33.55	3.14	67,822,258	33.05	3.16	+ 13.32
ภาคกลาง (ไม่รวมกรุงเทพฯ)	14,647,519	6.39	1.84	13,289,178	6.48	1.85	+ 10.22
ภาคตะวันออก	24,652,456	10.76	2.68	21,648,308	10.55	2.63	+ 13.88
ภาคตะวันออกเฉียงเหนือ	35,498,768	15.50	3.17	32,687,310	15.93	3.14	+ 8.60
ภาคใต้	48,792,723	21.30	3.45	42,805,171	20.86	3.38	+ 13.99

* วันพักเฉลี่ยในแต่ละจังหวัด

รายได้จากการท่องเที่ยวภายในประเทศ

จากสภาวะการท่องเที่ยวของไทยได้เข้าสู่ภาวะปกติจากวิกฤติการณ์ในปีที่ผ่านมา ทำให้เกิดรายได้จากการท่องเที่ยวหมุนเวียนภายในประเทศได้เพิ่มขึ้นจากปีที่ผ่านมา โดยเฉพาะจากนักท่องเที่ยวต่างชาติ มีการใช้จ่ายภายในท้องถิ่น(รายจังหวัด) ทำให้ในปี 2547 ประเทศไทยมีรายได้จากการท่องเที่ยวในแต่ละจังหวัด(ไม่รวมรายได้ระหว่างจังหวัด)รวมทั้งสิ้น 667,536.83 ล้านบาท เพิ่มขึ้นร้อยละ 14.45 เมื่อเทียบกับปีที่ผ่านมา โดยเป็นรายได้จากการเดินทางของนักท่องเที่ยว 621,530.17 ล้านบาท เพิ่มขึ้นร้อยละ 14.88 เป็นสัดส่วนถึงร้อยละ 93.10 และเป็นรายได้จากการเดินทางของนักท่องเที่ยว 46,006.66 ล้านบาท เพิ่มขึ้นร้อยละ 8.84 มีสัดส่วนเพียงร้อยละ 6.90 เมื่อเทียบกับรายได้ทั้งหมด ซึ่งจากข้อมูลข้างต้นจะเห็นว่ารายได้จากกลุ่มนักท่องเที่ยวพักค้างคืนนำมาซึ่งจะรวมรายได้จากค่าที่พักเป็นรายได้จากการท่องเที่ยวที่มีสัดส่วนสูงมาก ทั้งนี้หากพิจารณารายได้รายภูมิภาคจะเห็นว่ารายได้จากการท่องเที่ยวส่วนใหญ่ยังคงกระจุกตัวตามภูมิภาคท่องเที่ยวหลักที่สำคัญ เช่นเดียวกับปีที่ผ่านมาคือ กรุงเทพมหานคร 306,873.79 ล้านบาท มีสัดส่วนถึงร้อยละ 46 รองลงมาเป็นภาคใต้ 156,455.15 ล้านบาท สัดส่วนร้อยละ 23.44 และภาคเหนือ 70,767.31 ล้านบาท สัดส่วนร้อยละ 10.60 ซึ่งยังคงเป็นสัดส่วนการถือครองรายได้จากการท่องเที่ยวไม่แตกต่างจากปีที่ผ่านมา

ทั้งนี้หากพิจารณาค่าใช้จ่ายเฉลี่ยโดยรวมของผู้เยี่ยมชมในปีนี้มีค่าใช้จ่ายเฉลี่ยประมาณ 2,456.81 บาท/คน/วัน เพิ่มขึ้นร้อยละ 3.11 ส่วนหนึ่งคาดว่าเนื่องมาจากภาวะเศรษฐกิจมีการเติบโต อัตราการจ้างงานเพิ่มขึ้น อัตราค่าจ้างและผลตอบแทนเพิ่มขึ้น รวมทั้งดัชนีราคาผู้บริโภค และอัตราเงินเฟ้อได้ปรับตัวเพิ่มขึ้น

รายได้จากการเดินทางท่องเที่ยวภายในประเทศ ปี 2547

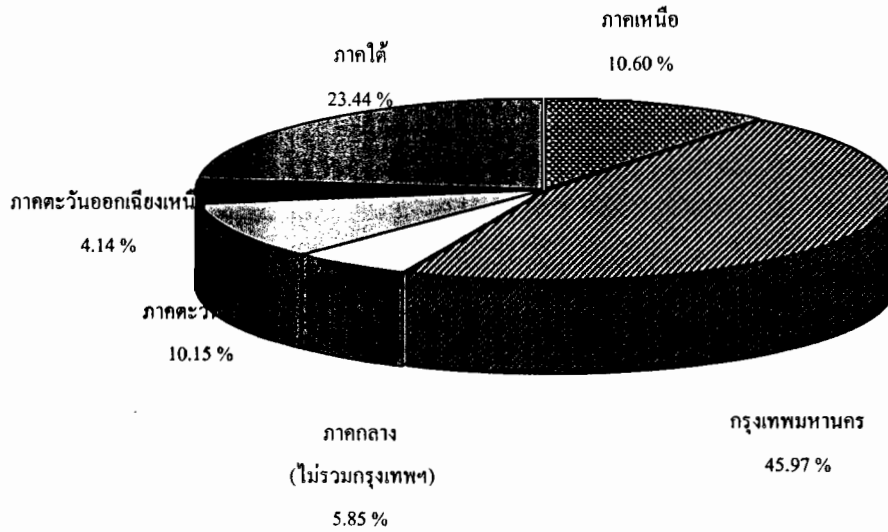

ตารางที่ 1 - 8 : เปรียบเทียบรายได้จากการเดินทางท่องเที่ยวภายในประเทศ ปี 2547

ภูมิภาค	รายได้จากการท่องเที่ยว(ล้านบาท)				ค่าใช้จ่าย(บาท/คน/วัน)	
	ผู้เยี่ยมเยือน	Δ (%)	คนไทย	ต่างประเทศ	จำนวน	Δ (%)
รวม	667,536.83	+ 14.45	317,224.62	350,312.21	2,456.81	+ 3.11
ภาคเหนือ	70,767.31	+ 13.77	41,748.65	29,018.66	2,219.94	+ 6.67
กรุงเทพมหานคร	306,873.79	+ 14.61	151,482.50	155,391.29	3,604.77	+ 1.78
ภาคกลาง (ไม่รวมกรุงเทพฯ)	38,018.27	+ 11.59	28,633.81	9,384.46	1,265.46	+ 2.21
ภาคตะวันออก	67,754.02	+ 18.35	25,670.40	42,083.62	2,296.30	+ 4.83
ภาคตะวันออกเฉียงเหนือ	27,668.29	+ 10.52	26,330.45	1,337.84	657.38	+ 2.05
ภาคใต้	156,455.15	+ 14.25	43,358.81	113,096.34	2,949.22	+ 0.58

หมายเหตุ : ค่าใช้จ่ายไม่นับรวมค่าพาหนะเดินทางระหว่างจังหวัด

ตารางที่ 1 - 9 : เปรียบเทียบรายได้จากการเดินทางท่องเที่ยวภายในประเทศ ปี 2547

ภูมิภาค	ผู้เยี่ยมชมเยือน				นักท่องเที่ยว				นักท่องเที่ยว			
	รายได้ (ล้านบาท)	Δ (%)	ค่าใช้จ่าย เฉลี่ย (บาท/คน/วัน)	Δ (%)	รายได้ (ล้านบาท)	Δ (%)	ค่าใช้จ่าย เฉลี่ย (บาท/คน/วัน)	Δ (%)	รายได้ (ล้านบาท)	Δ (%)	ค่าใช้จ่าย เฉลี่ย (บาท/คน/วัน)	Δ (%)
รวม	667,536.83	+ 14.45	2,456.81	+ 3.11	621,530.17	+ 14.89	2,713.14	+ 2.90	46,006.66	+ 8.85	1,079.26	+ 1.11
ภาคเหนือ	70,767.31	+ 13.77	2,219.94	+ 6.67	68,147.13	+ 13.87	2,379.79	+ 7.09	2,620.18	+ 11.28	808.16	+ 1.51
กรุงเทพมหานคร	306,873.79	+ 14.61	3,604.77	+ 1.78	290,524.77	+ 15.07	3,780.89	+ 1.46	16,349.02	+ 7.00	1,972.19	+ 1.30
ภาคกลาง (ไม่รวมกรุงเทพฯ)	38,018.27	+ 11.59	1,265.46	+ 2.21	25,329.91	+ 12.47	1,729.30	+ 2.04	12,688.36	+ 9.88	824.15	+ 1.55
ภาคตะวันออก	67,754.02	+ 18.35	2,296.30	+ 4.83	63,287.58	+ 18.76	2,567.19	+ 4.29	4,466.44	+ 12.88	920.30	+ 4.35
ภาคตะวันออกเฉียงเหนือ	27,668.29	+ 10.52	657.38	+ 2.05	24,035.14	+ 10.68	677.07	+ 1.91	3,633.15	+ 9.47	551.30	+ 2.58
ภาคใต้	156,455.15	+ 14.25	2,949.22	+ 0.58	150,205.64	+ 14.55	3,078.44	+ 0.49	6,249.51	+ 7.57	1,468.06	- 1.46

หมายเหตุ : ค่าใช้จ่ายไม่นับรวมค่าพาหนะเดินทางระหว่างจังหวัด

แหล่งท่องเที่ยวหลักที่ได้รับความนิยม

ลำดับแหล่งท่องเที่ยวหลักที่ได้รับความนิยมในภาพรวมแยกเป็น 2 ลักษณะ โดยจำแนกตามจำนวนและรายได้จากผู้เยี่ยมชม 10 อันดับแรก ดังนี้

จำนวนผู้เยี่ยมชม ภายในประเทศ	สัดส่วน (ร้อยละ)	รายได้จากการท่องเที่ยวของ ผู้เยี่ยมชมภายในประเทศ	สัดส่วน (ร้อยละ)
1. กรุงเทพมหานคร	27.35	1. กรุงเทพมหานคร	45.97
2. ชลบุรี	5.16	2. ภูเก็ต	12.83
3. กาญจนบุรี	4.40	3. ชลบุรี	7.53
4. ภูเก็ต	4.00	4. เชียงใหม่	6.75
5. นครราชสีมา	3.27	5. กระบี่	2.89
6. เชียงใหม่	3.25	6. หาดใหญ่	2.10
7. ชะอำ	2.76	7. สุราษฎร์ธานี	2.07
8. อุทยาน	2.52	8. พังงา	1.46
9. พังงา	2.41	9. กาญจนบุรี	1.46
10. ระยอง	2.26	10. เชียงราย	1.42

จะสังเกตเห็นว่าในปี 2547 แหล่งท่องเที่ยวที่มีจำนวนและรายได้เพิ่มสูงขึ้นมาก คือ พังงา จากอันดับของจำนวนผู้เยี่ยมชมที่ 11 เป็นอันดับที่ 9 ในปี 2547 และอันดับของรายได้จากการท่องเที่ยวของผู้เยี่ยมชมที่ 13 ในปี 2546 เป็นอันดับที่ 8 ในปี 2547

ตารางที่ 1 - 12 : การเดินทางภายในประเทศ ปี 2547
 จำแนกตามแหล่งท่องเที่ยวหลัก

แหล่งท่องเที่ยว หลัก	ผู้เยี่ยมชมเยือน		นักท่องเที่ยว		นักท่องเที่ยว	
	จำนวน	Δ(%)	จำนวน	Δ(%)	จำนวน	Δ(%)
รวมทั้งหมด	119,881,432	+ 9.88	77,253,560	+ 11.14	42,627,872	+ 7.66
1.กรุงเทพมหานคร	32,791,448	+ 11.90	24,501,698	+ 14.19	8,289,750	+ 5.63
2.ชลบุรี	6,189,644	+ 12.60	5,159,170	+ 15.53	1,030,474	- 0.10
3.กาญจนบุรี	5,280,569	+ 11.68	1,770,783	+ 13.50	3,509,786	+ 10.78
4.ภูเก็ต	4,793,252	+ 18.35	4,642,302	+ 18.83	150,950	+ 5.31
5.นครราชสีมา	3,922,081	+ 7.13	2,271,416	+ 7.94	1,650,665	+ 6.03
6.เชียงใหม่	3,898,543	+ 14.67	3,623,395	+ 15.17	275,148	+ 8.45
7.ชะอำ	3,307,988	+ 2.32	1,392,546	+ 0.82	1,915,442	+ 3.43
8.อยุธยา	3,023,933	+ 11.52	582,661	+ 30.23	2,441,272	+ 7.82
9.พังงา	2,894,654	+ 23.99	803,508	+ 59.17	2,091,146	+ 14.28
10.ระยอง	2,715,377	+ 7.21	1,733,711	+ 5.86	981,666	+ 9.67
11.ลพบุรี	2,617,936	+ 15.67	638,478	+ 19.89	1,979,458	+ 14.37
12.สงขลา(หาดใหญ่)	2,361,643	+ 0.93	2,034,614	+ 0.86	327,029	+ 1.34
13.ขอนแก่น	2,128,424	+ 7.64	1,576,227	+ 7.73	552,197	+ 7.39
14.พิษณุโลก	2,045,503	+ 4.91	1,587,300	+ 4.07	458,203	+ 7.95
15.หัวหิน	2,004,603	+ 5.17	1,154,402	+ 3.97	850,201	+ 6.84
16.สระบุรี	1,901,684	+ 15.27	642,497	+ 26.78	1,259,187	+ 10.17
17.กระบี่	1,796,591	+ 10.68	1,530,954	+ 11.45	265,637	+ 6.45
18.อุดรธานี	1,794,942	+ 9.16	1,384,926	+ 8.87	410,016	+ 10.16
19.สุราษฎร์ธานี	1,732,263	+ 5.65	1,637,670	+ 5.20	94,593	+ 13.95
20.นครปฐม	1,402,226	+ 3.42	567,749	+ 0.03	834,477	+ 5.86
21.ฉะเชิงเทรา	1,273,880	+ 6.47	118,864	- 17.49	1,155,016	+ 9.74
22.สุพรรณบุรี	1,223,799	+ 7.82	420,681	+ 15.17	803,118	+ 4.33
23.นครศรีธรรมราช	1,219,813	+ 19.36	926,855	+ 17.77	292,958	+ 24.68
24.อุบลราชธานี	1,166,203	+ 5.65	949,140	+ 4.91	217,063	+ 8.99
25.เชียงราย	1,149,101	+ 9.17	1,072,872	+ 8.48	76,229	+ 19.85
อื่น ๆ	25,245,332	+ 6.10	14,529,141	+ 5.41	10,716,191	+ 7.07

ตารางที่ 1 - 13 : การกระจายรายได้และการเดินทางภายในประเทศ ปี 2547
 จำแนกตามแหล่งท่องเที่ยว

แหล่งท่องเที่ยว หลัก	ผู้เยี่ยมเยือน		จำนวน		รายได้	
	จำนวน	Δ (%)	นักท่องเที่ยว	นักท่องเที่ยว	(ล้านบาท)	สัดส่วน
จำนวนผู้เดินทาง โดยประมาณ	88,079,546		58,070,720	30,008,826	317,224.62	
รวมทั้งหมด	119,881,432	+ 9.88	77,253,560	42,627,872	667,536.83	100.00
1.กรุงเทพมหานคร	32,791,448	+ 11.90	24,501,698	8,289,750	306,873.79	45.97
2.ภูเก็ต	4,793,252	+ 18.35	4,642,302	150,950	85,670.63	12.83
3.ชลบุรี	6,189,644	+ 12.60	5,159,170	1,030,474	50,282.93	7.53
4.เชียงใหม่	3,898,543	+ 14.67	3,623,395	275,148	45,066.89	6.75
5.กระบี่	1,796,591	+ 10.68	1,530,954	265,637	19,325.37	2.90
6.สงขลา(หาดใหญ่)	2,361,643	+ 0.93	2,034,614	327,029	14,033.97	2.10
7.สุราษฎร์ธานี	1,732,263	+ 5.65	1,637,670	94,593	13,832.18	2.07
8.พังงา	2,894,654	+ 23.99	803,508	2,091,146	9,773.86	1.46
9.กาญจนบุรี	5,280,569	+ 11.68	1,770,783	3,509,786	9,767.17	1.46
10.เชียงราย	1,149,101	+ 9.17	1,072,872	76,229	9,515.80	1.43
11.ระยอง	2,715,377	+ 7.21	1,733,711	981,666	8,728.67	1.31
12.หัวหิน	2,004,603	+ 5.17	1,154,402	850,201	8,469.56	1.27
13.ชะอำ	3,307,988	+ 2.32	1,392,546	1,915,442	7,624.49	1.14
14.นครราชสีมา	3,922,081	+ 7.13	2,271,416	1,650,665	5,731.62	0.86
15.พิษณุโลก	2,045,503	+ 4.91	1,587,300	458,203	5,313.75	0.80
16.อุดรธานี	1,794,942	+ 9.16	1,384,926	410,016	4,804.49	0.72
17.ขอนแก่น	2,128,424	+ 7.64	1,576,227	552,197	4,503.72	0.67
18.อยุธยา	3,023,933	+ 11.52	582,661	2,441,272	4,475.07	0.67
19.ตรัง	736,172	+ 35.38	591,842	144,330	3,216.48	0.48
20.ตราด	737,100	+ 13.19	690,161	46,939	3,122.32	0.47
21.นครศรีธรรมราช	1,219,813	+ 19.36	926,855	292,958	2,922.10	0.44
22.นราธิวาส(สุโหง โภ-ลก)	635,513	- 20.67	504,888	130,625	2,878.34	0.43
23.อุบลราชธานี	1,166,203	+ 5.65	949,140	217,063	2,467.04	0.37
24.ลพบุรี	2,617,936	+ 15.67	638,478	1,979,458	2,162.32	0.32
25.ตาก	658,025	+ 4.11	519,043	138,982	1,746.74	0.26
อื่น ๆ	28,280,111	+ 6.71	13,972,998	14,307,113	35,227.53	5.29

หมายเหตุ : การเดินทางท่องเที่ยวในแต่ละครั้งของผู้เยี่ยมเยือนจะเดินทางโดยเฉลี่ย 1.39จังหวัด

● สถานการณ์ท่องเที่ยวคนไทยภายในประเทศ (Thai Tourism)

สถานการณ์การเดินทางท่องเที่ยวคนไทยภายในประเทศ ปี 2547 มีจำนวนผู้เยี่ยมชมทั้งสิ้น 74.79 ล้านคน-ครั้ง เพิ่มขึ้นร้อยละ 7.84 ยังคงเติบโตขับเคลื่อนไปได้ดีต่อเนื่องจากปี 2546 ถึงแม้ว่าจะมีอัตราการเติบโตชะลอตัวลงเมื่อเปรียบเทียบกับปีที่ผ่านมาตามภาวะเศรษฐกิจของประเทศที่ขยายตัวลดลง ก่อให้เกิดรายได้จากการท่องเที่ยวคนไทย 317,224.62 ล้านบาท เพิ่มขึ้นร้อยละ 9.39 ในแคมเปญของการรณรงค์ต่อเนื่องจากปีที่ผ่านมา ก็คือ มุมมองใหม่เมืองไทย "Unseen Thailand" ได้มีการสร้างสรรค์กิจกรรมและแหล่งท่องเที่ยวใหม่ ๆ ขึ้นมาเพิ่มเติมจากแหล่งท่องเที่ยวอันซีนเดิม อาทิ มุมมองใหม่ แหล่งท่องเที่ยวมหัศจรรย์และธรรมชาติ มุมมองใหม่ผจญภัย มุมมองใหม่สิ่งศักดิ์สิทธิ์ มุมมองใหม่วิถีชีวิต ประเพณีและวัฒนธรรม หรือแม้กระทั่งโครงการส่งเสริมการตลาดในประเทศเพื่อเจาะกลุ่มนักท่องเที่ยว เช่น โครงการสวรรค์ของนักเดินทาง "Unseen Paradise" เพื่อเจาะกลุ่มนักท่องเที่ยวคนไทยที่มีรายได้สูง โครงการวันธรรมดาที่ไม่ธรรมดาเพื่อเจาะกลุ่มนักท่องเที่ยวคนไทยให้เดินทางในวันธรรมดามากขึ้น หรือโครงการตลาดนัดผู้บริโภค (Consumer Fair) เป็นการจัดงานเพื่อกระตุ้นให้คนไทยออกเดินทางท่องเที่ยวภายในประเทศตลอดทั้งปี รวมทั้งยังมีการจัดกิจกรรมส่งเสริมการท่องเที่ยวสร้างสีสันในระดับนานาชาติ (World Event) ทั้ง 6 กิจกรรม เช่น งาน Countdown 2003 และ Happy New Year 2004, Bangkok International Film Festival ,งานตรุษจีน , Pattaya Music Festival ,งานประเพณีสงกรานต์, Amazing Thailand Grand Sale และงานประเพณีลอยกระทง

แม้ว่าตลอดทั้งปี 2547 สถานการณ์ท่องเที่ยวของไทยจะได้รับผลกระทบจากเหตุการณ์ต่างๆ ทั้งภายในและภายนอกประเทศ ซึ่งจะสรุปสถานการณ์ท่องเที่ยวและความเคลื่อนไหวของสถานการณ์ได้ดังนี้ เหตุการณ์การก่อความไม่สงบของ 3 จังหวัดชายแดนภาคใต้ ยะลา ปัตตานี นราธิวาส เริ่มตั้งแต่ต้นปี 2547 มีการลอบวางเพลิงเผาโรงเรียนถึง 20 แห่งและวางแผนปล้นอาวุธปืนในคืนเดียวกัน ต่อมาด้วยการแพร่ระบาดของโรคไข้หวัดนกในช่วงปลายเดือนมกราคม 2547 แต่ในที่สุดไตรมาสแรกของปี 2547 (เดือนมกราคม – มีนาคม 2547) สถานการณ์ท่องเที่ยวคนไทยภายในประเทศก็ยังคงเติบโตเพิ่มขึ้นร้อยละ 8.39 สูงกว่าการประมาณการณ์แนวโน้มการท่องเที่ยวคนไทยภายในประเทศ

ส่วนในไตรมาสที่ 2 ของปี 2547 (เดือนเมษายน – มิถุนายน 2547) ได้เกิดเหตุการณ์การปะทะกันรุนแรงระหว่างหน่วยงานของรัฐและผู้ก่อความไม่สงบที่ ตำบลกรือเซะ จ.นราธิวาส ในวันที่ 28 เมษายน 2547 มีผู้เสียชีวิต 106 คน จากเหตุการณ์นั้นได้เกิดผลกระทบต่อความไม่มั่นใจในการเดินทางของนักท่องเที่ยว มีการหยุดชะงักการเดินทางท่องเที่ยวในช่วงระยะสั้น ๆ ทั้งนักท่องเที่ยวคนไทยและต่างประเทศ โดยเฉพาะชาวมาเลเซีย ซึ่งเป็นกลุ่มตลาดต่างประเทศใกล้ชิดกับพื้นที่จังหวัดชายแดนภาคใต้ของไทย และจากความไม่เชื่อมั่นทางด้านความปลอดภัยในการท่องเที่ยวพื้นที่ที่มีความเสี่ยง รวมทั้งบางครั้ง

ได้มีการขยายพื้นที่ความไม่มั่นใจทางด้านความปลอดภัยในการเดินทางท่องเที่ยวไปในพื้นที่ขนาดใหญ่ จังหวัดสงขลา จากเหตุการณ์ความไม่สงบดังกล่าวทำให้พฤติกรรมการเดินทางท่องเที่ยวของนักท่องเที่ยวเปลี่ยนแปลงไปโดยหลีกเลี่ยงการเดินทางเข้าพื้นที่เสี่ยง เปลี่ยนโปรแกรมเส้นทางท่องเที่ยวเป็นแหล่งท่องเที่ยวอื่นในภาคใต้แทน เช่น ภูเก็ต กระบี่ สมุย สุราษฎร์ธานี ตรัง และนครศรีธรรมราช หรือเปลี่ยนเส้นทางท่องเที่ยวเป็นเลือกภูมิภาคอื่นของไทยทดแทน รวมทั้งสถานการณ์ราคาน้ำมันเบนซินเริ่มปรับราคาสูงขึ้น ตั้งแต่เดือนพฤษภาคม 2547 ในขณะที่น้ำมันดีเซลยังมีราคาคงที่ตามนโยบายรัฐบาลเพื่อป้องกันผลกระทบทางจิตวิทยากับประชาชนคนไทย ในคราวนั้น ททท. ได้พยายามรณรงค์สนับสนุนการท่องเที่ยวตามนโยบายการประหยัดพลังงานของรัฐบาล เช่น การส่งเสริมการท่องเที่ยวภายในประเทศโดยใช้ระบบคมนาคมขนส่งสาธารณะ การสนับสนุนการเดินทางท่องเที่ยวเป็นหมู่คณะ เป็นต้น เพื่อสร้างกระแสการเดินทางท่องเที่ยวคนไทยให้ขับเคลื่อนต่อไป ทำให้สิ้นไตรมาสที่ 2 การเดินทางท่องเที่ยวภายในประเทศของคนไทยยังคงเพิ่มขึ้นถึงร้อยละ 8.44 สูงกว่าที่ได้มีการประมาณการไว้ แต่ได้มีสัญญาณของการเดินทางท่องเที่ยวในภาคกลางซึ่งเป็นแหล่งท่องเที่ยวที่คนไทยนิยมขับรถยนต์ท่องเที่ยวว่าจะชะลอตัวลงจากผลกระทบราคาน้ำมันแพง ก็คือมีอัตราการเติบโตเพิ่มขึ้นชะลอตัวลงกว่าไตรมาสที่ 2 แต่ต้องเฝ้าติดตามสถานการณ์ความเคลื่อนไหวของคนไทยในไตรมาสถัดไป

ในไตรมาสที่ 3 ปี 2547 (เดือนกรกฎาคม – กันยายน 2547) เหตุการณ์ปัญหาน้ำมันราคาแพงได้เข้ามากกระทบกับการตัดสินใจท่องเที่ยวของประชาชนภายในประเทศเพิ่มมากขึ้น รวมทั้งข่าวการแพร่ระบาดของโรคไข้หวัดนกกลับมาอีกครั้งในเดือนกรกฎาคม แต่ในคราวนี้รัฐบาลได้ออกมาตรการควบคุมการระบาดและจับตามองความเคลื่อนไหวอย่างใกล้ชิด ทำให้การระบาดของโรคไข้หวัดนกรอบสองไม่รุนแรงและกระทบกับความรู้สึกของนักท่องเที่ยวคนไทยเท่ากับต้นปีที่ผ่านมา และเมื่อสิ้นไตรมาสที่ 3 นี้ ปรากฏผลว่า อัตราการขยายตัวของจำนวนการท่องเที่ยวคนไทยภายในประเทศ ยังเพิ่มขึ้นร้อยละ 9.57 สูงกว่าไตรมาสที่ผ่านมา อาจจะกล่าวได้ว่าผลกระทบราคาน้ำมันแพงไม่ได้กระทบต่อการเดินทางท่องเที่ยวมากนัก แต่จะสังเกตเห็นว่ากระแสความแรงของการเดินทางท่องเที่ยวคนไทยในประเทศเริ่มแผ่ลงจากความไม่มั่นใจในระบบเศรษฐกิจมากขึ้น ความเชื่อมั่นในการบริโภคเริ่มลดถอยลงตามลำดับ แต่กระนั้นก็ยังพยายามส่งเสริมตลาดภายในประเทศเพื่อกระตุ้นการเดินทางท่องเที่ยวของคนไทยอย่างต่อเนื่องท่ามกลางอุปสรรค และสอดคล้องตามนโยบายของรัฐบาล เช่น สนับสนุนการท่องเที่ยวโดยใช้ระบบขนส่งสาธารณะ อาทิ โครงการล่องใต้ดินบินเหนือเมฆ เพื่อใช้ประโยชน์จากการเปิดรถไฟฟ้าใต้ดินสายแรกของประเทศกับการส่งเสริมการท่องเที่ยวในประเทศ การจัดงานสิงหาพาแม่เที่ยว การจัดงานเทศกาลท่องเที่ยวภาคตะวันออก ที่พัทยา จ.ชลบุรี ระหว่างวันที่ 16-18 กรกฎาคม 2547 เป็นการรวมกลุ่มการจัดงานของพื้นที่ พัทยา ระยอง จันทบุรี ตราด เพื่อกระตุ้นการเดินทางคนไทยให้เดินทางท่องเที่ยวชายฝั่งทะเลตะวันออกที่มีระยะทางไม่ไกลจากกรุงเทพฯ และการส่งเสริมการท่องเที่ยวในระยะใกล้ ในโครงการวันเดียวเที่ยวสนุก เพื่อให้เป็นทางเลือกของการตัดสินใจเดินทางท่องเที่ยวได้มากขึ้น เป็นต้น

ไตรมาสสุดท้ายของปี 2547 (เดือนตุลาคม - ธันวาคม 2547) ปัญหาการก่อความไม่สงบใน 3 จังหวัดชายแดนภาคใต้ที่ยืดเยื้อมานาน ก็ได้เกิดการปะทะกันอย่างรุนแรงอีกครั้งในเหตุการณ์การประท้วงของผู้ชุมนุม ณ สถานที่ทำการสถานีตำรวจภูธร อ.ตากใบ จ.นราธิวาส ในวันที่ 25 ตุลาคม 2547 มีผู้เสียชีวิตจำนวน 85 คน และยังมีเหตุการณ์วางระเบิดบาร์เบียร์ ใกล้กับศาลเจ้าแม่โต๊ะโมะลิมกอเหนี่ยว อ.สุไหงโกทก จ.นราธิวาส วันที่ 28 ตุลาคม 2547 มีผู้เสียชีวิต เป็นชาวมาเลเซีย 1 คน จบจนกระทั่งปลายปี 2547 วันที่ 26 ธันวาคม 2547 ได้เกิดวิกฤตการณ์ครั้งใหญ่ที่สุดของประเทศไทย การเกิดกรณีพิพัตติจากคลื่นสึนามิต่อมา 6 จังหวัดชายฝั่งทะเลอันดามัน ภูเก็ต กระบี่ พังงา ตรัง สตูล และระนอง มีผู้เสียชีวิต 5,393 คน สูญหาย 3,066 คน ท่ามกลางเหตุการณ์ดังกล่าว แต่ในไตรมาสสุดท้ายซึ่งนับเป็นช่วงเวลาหนึ่งที่คนไทยนิยมเดินทางท่องเที่ยว เนื่องจากเป็นช่วงเวลาที่ปิดเทอม เข้าสู่ฤดูกาลท่องเที่ยว และมีวันหยุดติดต่อกันหลายวัน รวมทั้งยังมีหน่วยงานต่าง ๆ ทั้งภาครัฐและเอกชนยังเข้ามาให้การสนับสนุนโครงการจัดทัศนศึกษาของนักเรียนและเยาวชน อาทิ การสนับสนุนของกระทรวงศึกษาธิการ จัดโครงการนำนักเรียนมัธยมระดับต้นทั่วประเทศทัศนศึกษาท่องเที่ยวข้ามภูมิภาค เพื่อสร้างเสริมประสบการณ์และการเรียนรู้นอกตำรา และกระทรวงมหาดไทย จัดโปรแกรมทัศนศึกษานำนักเรียนมัธยมปลาย อาชีววะ และจากโรงเรียนปอเนาะ นำเที่ยวทัศนศึกษาใน "โครงการสานฝันนักเรียนไทยหัวใจเดียวกัน" ไปในภูมิภาคต่าง ๆ ของไทย สุดท้ายแล้วในไตรมาสที่ 4 อัตราการเดินทางท่องเที่ยวของคนไทยเพิ่มขึ้นร้อยละ 4.45 แต่ต่ำกว่าที่ประมาณการณไว้ว่าจะเพิ่มขึ้นร้อยละ 5 สืบเนื่องจากการเดินทางท่องเที่ยวของภาคใต้มีอัตราการเติบโตลดลงร้อยละ 0.43 ซึ่งเกิดจากปัญหาการก่อความไม่สงบในจังหวัดชายแดนภาคใต้ รวมทั้งการเกิดวิกฤตการณ์กรณีพิพัตติคลื่นสึนามิในช่วงปลายปี

การกระจายการเดินทางท่องเที่ยวคนไทยภายในประเทศ

การเดินทางท่องเที่ยวของผู้เยี่ยมชมคนไทย ปี 2547 จำนวน 74.79 ล้านคนครั้ง แยกเป็นนักท่องเที่ยว 46.42 ล้านคนครั้ง เพิ่มขึ้นร้อยละ 7.98 คิดเป็นสัดส่วนร้อยละ 62 และนักท่องเที่ยว 28.37 ล้านคนครั้ง เพิ่มขึ้นร้อยละ 7.62 เป็นสัดส่วนอีกร้อยละ 38 ซึ่งจะเห็นได้ว่า สัดส่วนการถือครองส่วนแบ่งระหว่างนักท่องเที่ยวและนักท่องเที่ยวของคนไทยท่องเที่ยวภายในประเทศไม่แตกต่างจากปีที่ผ่านมา

หากพิจารณาการกระจายการเดินทางท่องเที่ยวคนไทย ทั้ง 76 จังหวัด จะพบว่า คนไทยหนึ่งคนมีการเดินทางท่องเที่ยวในประเทศโดยเฉลี่ยเท่ากับ 1.18 จังหวัด ดังนั้น จำนวนผู้เยี่ยมชมคนไทยเดินทางท่องเที่ยวโดยรวมกระจายไปยังทุกจังหวัดเท่ากับ 88.18 ล้านคน เพิ่มขึ้นร้อยละ 7.83 เมื่อเปรียบเทียบกับปีที่ผ่านมา ซึ่งเป็นการเพิ่มขึ้นจากทั่วทุกภูมิภาคของประเทศ โดยกรุงเทพฯ เป็นจังหวัดที่มีการกระจายการเดินทางท่องเที่ยวคนไทยเข้าพื้นที่มากที่สุด สัดส่วนร้อยละ 23.91 รองลงมาจะเป็นภาคกลาง(ไม่รวมกรุงเทพฯ) สัดส่วนร้อยละ 22.90 และภาคตะวันออกเฉียงเหนือ สัดส่วนร้อยละ 19.35 ซึ่งทั้ง 3 ส่วนนี้ยังถือครองสัดส่วนสูงเช่นเดียวกับปีที่ผ่านมา แต่ภูมิภาคที่มีการเดินทางท่องเที่ยวของคนไทยเพิ่มขึ้นมาก

ที่สุดจะเป็นภาคใต้ เพิ่มขึ้นร้อยละ 9.40 ถึงแม้ว่าจะมีเหตุการณ์ต่าง ๆ เข้ามากระทบ ทั้งเหตุการณ์ความไม่สงบ 3 จังหวัดชายแดนภาคใต้ และวิกฤตการณ์ธรณีพิบัติคลื่นสึนามิก็ตาม

จำนวนคีนพักนักท่องเที่ยวคนไทยภายในประเทศ

จำนวนคีนพักของนักท่องเที่ยวคนไทยปี 2547 จำนวน 134.98 ล้านคีนพัก เพิ่มขึ้นร้อยละ 7.77 จากปีที่ผ่านมา คิดเป็นร้อยละ 58.92 เมื่อเปรียบเทียบกับคีนพักทั้งหมด โดยจำนวนคีนพักของคนไทยมีอัตราการเติบโตสูงขึ้นมา ตั้งแต่ปี 2545 เป็นต้นมา โดยมีอัตราการเติบโตเพิ่มขึ้นโดยเฉลี่ยเกือบร้อยละ 10 ต่อปี นั้นหมายความว่าพฤติกรรมนักท่องเที่ยวคนไทยเปลี่ยนแปลงไปในลักษณะการท่องเที่ยวอย่างแท้จริงมากกว่าแต่เดิมที่เป็นการท่องเที่ยวแบบผนวกการเดินทางท่องเที่ยวกับวัตถุประสงค์อื่น ๆ เช่น เยี่ยมญาติ/เพื่อน การเดินทางเพื่อไปจับจ่ายซื้อของ และจากนิคมพักแรมบ้านญาติ/เพื่อน มาเป็นการพักแรมตามสถานประกอบการมากขึ้น ระยะเวลาพำนักเฉลี่ยคนไทย 2.60 วัน ลดลงจากปีที่ผ่านมา 0.01 วัน และภูมิภาคที่มีการขยายคีนพักมากที่สุด คือ ภาคตะวันออก เพิ่มขึ้นร้อยละ 10.30 รองลงมาคือภาคตะวันออกเฉียงเหนือ เพิ่มขึ้นร้อยละ 8.68 และภาคใต้ เพิ่มขึ้นร้อยละ 8.10 ซึ่งเป็นไปตามการส่งเสริมตลาดในประเทศที่ส่งเสริมการท่องเที่ยวที่มีระยะทางไม่ไกลจากกรุงเทพมหานคร การสนับสนุนการท่องเที่ยวภาคตะวันออกเฉียงเหนือตามนโยบายของรัฐบาล รวมทั้งการส่งเสริมการตลาดของภาคเอกชนในภาคใต้ที่ตื่นตัวให้ความสำคัญกับการท่องเที่ยวคนไทยมากขึ้น

รายได้จากการท่องเที่ยวคนไทยภายในประเทศ

รายได้จากการท่องเที่ยวคนไทยภายในประเทศปี 2547 เป็นออกเป็น 2 ส่วนคือรายได้จากกลุ่มนักท่องเที่ยวที่ได้จากจำนวนนักท่องเที่ยวคูณวันพักเฉลี่ยและค่าใช้จ่ายเฉลี่ยต่อคนต่อวัน ซึ่งมีรายได้ทั้งสิ้น 280,018.96 ล้านบาท เพิ่มขึ้นร้อยละ 9.39 คิดเป็นสัดส่วนร้อยละ 88 และร้อยละ 12 หรือ 37,205.66 ล้านบาท เป็นรายได้จากนักท่องเที่ยวที่ได้จากจำนวนนักท่องเที่ยวคูณค่าใช้จ่ายเฉลี่ยต่อคนต่อวัน ดังนั้นรายได้จากการเดินทางท่องเที่ยวของคนไทยจึงมีจำนวนรวมทั้งสิ้น 317,224.62 ล้านบาท เพิ่มขึ้นร้อยละ 9.39 เป็นร้อยละ 47.52 เมื่อเทียบกับรายได้จากการท่องเที่ยวคนไทยจากทุกภูมิภาคของไทย โดยเฉพาะอย่างยิ่งภาคตะวันออก มีอัตราการเติบโตมากที่สุดร้อยละ 15.69 และภาคใต้เป็นภูมิภาคที่มีอัตราการเติบโตต่ำที่สุดร้อยละ 7.77

หากพิจารณาการใช้จ่ายผู้เยี่ยมชมเยือนคนไทยซึ่งมีการใช้จ่ายเฉลี่ยจำนวน 1,852.34 บาท/คน/วัน เพิ่มขึ้นร้อยละ 1.53 ภาคใต้เป็นภูมิภาคเดียวที่มีค่าใช้จ่ายของผู้เยี่ยมชมเยือนคนไทย ลดลงร้อยละ 0.79 ทั้งนี้ อาจเป็นเพราะ ภาคใต้ได้มีการจัดทำรายการส่งเสริมการขายเพิ่มขึ้นมา รวมทั้งการเพิ่มจำนวนและความถี่ของสายการบินต้นทุนต่ำทำให้การเดินทางเข้าถึงสะดวกและมีการใช้จ่ายในการเดินทางแต่ละครั้งไม่สูง

และอีกประการหนึ่งก็คือจะเห็นว่าอัตราของการเดินทางท่องเที่ยวของคนไทยเข้าภาคใต้เป็นผู้ที่อยู่ในวัยหนุ่มสาวมากขึ้น ซึ่งอาจทำให้การใช้จ่ายเพื่อการท่องเที่ยวไม่เพิ่มขึ้น

การกระจายตัวเดินทางท่องเที่ยวภายในประเทศของคนไทย ปี 2547

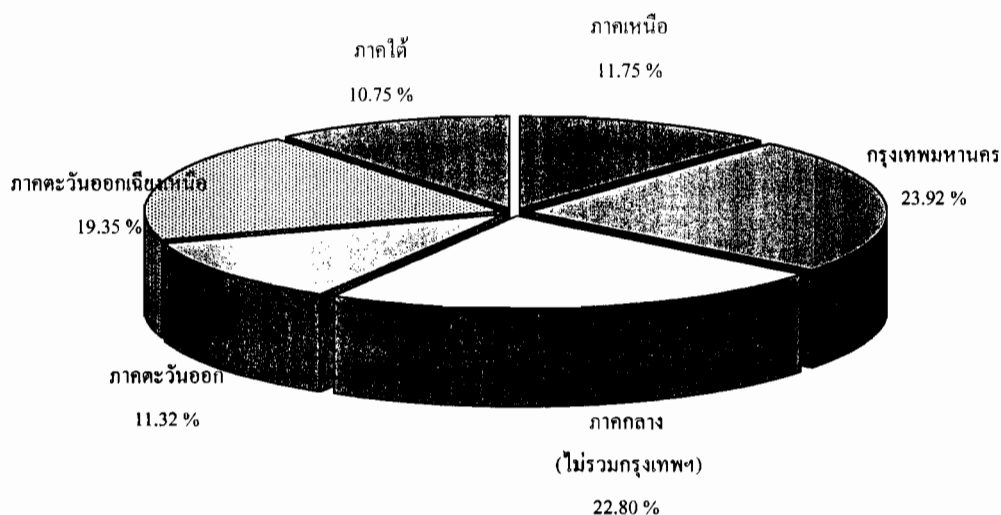

ตารางที่ 1 - 3 : การกระจายตัวเดินทางท่องเที่ยวภายในประเทศของคนไทย

จำแนกตามภูมิภาค ปี 2547

หน่วย : คน

ภูมิภาค	ผู้เยี่ยมชมเยือน		นักท่องเที่ยว		นักท่องเที่ยว	
	จำนวน	Δ (%)	จำนวน	Δ (%)	จำนวน	Δ (%)
รวม	88,179,165*	+ 7.83	51,907,075	+ 7.98	36,272,090	+ 7.62
ภาคเหนือ	10,357,849	+ 6.57	7,710,172	+ 5.50	2,647,677	+ 9.82
กรุงเทพมหานคร	21,091,449	+ 8.03	13,509,028	+ 9.49	7,582,421	+ 5.51
ภาคกลาง (ไม่รวมกรุงเทพฯ)	20,198,392	+ 8.16	6,951,359	+ 8.56	13,247,033	+ 7.96
ภาคตะวันออก	9,980,045	+ 7.51	5,492,527	+ 7.43	4,487,518	+ 7.61
ภาคตะวันออกเฉียงเหนือ	17,065,959	+ 7.29	10,974,473	+ 7.63	6,091,486	+ 6.70
ภาคใต้	9,485,471	+ 9.40	7,269,516	+ 8.28	2,215,955	+ 13.22

* ยอดรวมของผู้เยี่ยมชมเยือนทุกจังหวัดจะมีจำนวนมากกว่าจำนวนคนเดินทาง 74.79 ล้านคน-ครั้ง

เนื่องจากการเดินทางท่องเที่ยวในแต่ละครั้งของผู้เยี่ยมชมเดินทางโดยเฉลี่ย 1.18 จังหวัด

ตารางที่ 1 - 6 : เปรียบเทียบจำนวนคืนพักและระยะเวลาพำนักเฉลี่ย
ของนักท่องเที่ยวคนไทย จำแนกตามภูมิภาค

หน่วย : วัน

ภูมิภาค	2547			2546			Δ(%)
	จำนวนคืนพัก	สัดส่วน	ระยะเวลาพำนักเฉลี่ย	จำนวนคืนพัก	สัดส่วน	ระยะเวลาพำนักเฉลี่ย	
รวม	134,984,419	100.00	2.60	125,246,692	100.00	2.61	+ 7.77
ภาคเหนือ	19,964,235	14.79	2.59	19,053,059	15.21	2.61	+ 4.78
กรุงเทพมหานคร	39,080,908	28.96	2.89	36,273,026	28.96	2.94	+ 7.74
ภาคกลาง (ไม่รวมกรุงเทพฯ)	11,817,731	8.75	1.70	10,979,872	8.77	1.71	+ 7.63
ภาคตะวันออก	10,882,759	8.06	1.98	9,864,334	7.88	1.93	+ 10.32
ภาคตะวันออกเฉียงเหนือ	34,798,331	25.78	3.17	32,017,966	25.56	3.14	+ 8.68
ภาคใต้	18,440,455	13.66	2.54	17,058,435	13.62	2.54	+ 8.10

* วันพักเฉลี่ยในแต่ละจังหวัด

ตารางที่ 1 - 10 : เปรียบเทียบรายได้จากการเดินทางท่องเที่ยวภายในประเทศของคนไทย ปี 2547

ภูมิภาค	ผู้เยี่ยมเยือน				นักท่องเที่ยว				นักท่องเที่ยว			
	รายได้ (ล้านบาท)	Δ (%)	ค่าใช้จ่าย เฉลี่ย (บาท/คน/วัน)	Δ (%)	รายได้ (ล้านบาท)	Δ (%)	ค่าใช้จ่าย เฉลี่ย (บาท/คน/วัน)	Δ (%)	รายได้ (ล้านบาท)	Δ (%)	ค่าใช้จ่าย เฉลี่ย (บาท/คน/วัน)	Δ (%)
รวม	317,224.62	+ 9.39	1,852.34	+ 1.53	280,018.96	+ 9.39	2,074.45	+ 1.50	37,205.66	+ 9.41	1,025.74	+ 1.67
ภาคเหนือ	41,748.65	+ 9.80	1,846.31	+ 4.23	39,645.57	+ 9.67	1,985.83	+ 4.67	2,103.08	+ 12.26	794.31	+ 2.22
กรุงเทพมหานคร	151,482.50	+ 8.62	3,247.66	+ 1.12	136,894.36	+ 8.81	3,504.60	+ 0.95	14,588.14	+ 6.84	1,923.95	+ 1.26
ภาคกลาง (ไม่รวมกรุงเทพฯ)	28,633.81	+ 8.96	1,142.39	+ 1.08	18,039.38	+ 8.61	1,526.47	+ 0.91	10,594.43	+ 9.57	799.76	+ 1.50
ภาคตะวันออกเฉียงเหนือ	25,670.40	+ 15.69	1,670.13	+ 5.63	21,620.52	+ 16.20	1,986.68	+ 5.32	4,049.88	+ 13.04	902.48	+ 5.05
ภาคตะวันออก	26,330.45	+ 10.63	643.94	+ 2.08	23,228.55	+ 10.79	667.52	+ 1.94	3,101.90	+ 9.44	509.22	+ 2.57
ภาคใต้	43,358.81	+ 7.77	2,099.05	- 0.79	40,590.58	+ 7.27	2,201.17	- 0.77	2,768.23	+ 15.78	1,249.23	+ 2.25

หมายเหตุ : ค่าใช้จ่ายไม่นับรวมค่าพาหนะเดินทางระหว่างจังหวัด

ตารางที่ 1 - 3.1 : การกระจายตัวเดินทางท่องเที่ยวภายในประเทศของคนไทยรายภูมิภาคปี 2547

มกราคม - มีนาคม

หน่วย : คน

ภูมิภาค	ผู้เยี่ยมเยือน		นักท่องเที่ยว		นักท่องเที่ยว	
	จำนวน	Δ (%)	จำนวน	Δ (%)	จำนวน	Δ (%)
รวม	22,348,706*	+ 8.39	13,410,523	+ 9.46	8,938,183	+ 6.83
ภาคเหนือ	2,464,095	+ 7.16	1,871,932	+ 9.40	592,163	+ 0.67
กรุงเทพมหานคร	6,488,842	+ 4.08	4,002,557	+ 5.32	2,486,285	+ 2.14
ภาคกลาง (ไม่รวมกรุงเทพฯ)	4,218,210	+ 11.36	1,617,523	+ 15.99	2,600,687	+ 8.67
ภาคตะวันออก	2,432,617	+ 10.10	1,360,900	+ 13.90	1,071,717	+ 5.62
ภาคตะวันออกเฉียงเหนือ	4,216,922	+ 11.22	2,715,900	+ 11.46	1,501,022	+ 10.79
ภาคใต้	2,528,020	+ 10.15	1,841,711	+ 7.45	686,309	+ 18.12

ตารางที่ 1 - 10.1 : เปรียบเทียบรายได้จากการเดินทางท่องเที่ยวภายในประเทศของคนไทย ปี 2547

มกราคม - มีนาคม

ภูมิภาค	รายได้จากการท่องเที่ยว(ล้านบาท)				ค่าใช้จ่าย(บาท/คน/วัน)	
	ผู้เยี่ยมเยือน	Δ (%)	นักท่องเที่ยว	นักท่องเที่ยว	จำนวน	Δ (%)
รวม	85,023.13	+ 6.99	75,798.04	9,225.09	1,911.66	- 0.40
ภาคเหนือ	9,431.00	+ 12.35	8,959.14	471.86	1,787.91	+ 2.13
กรุงเทพมหานคร	46,050.35	+ 2.95	41,553.53	4,496.82	3,268.05	+ 1.06
ภาคกลาง (ไม่รวมกรุงเทพฯ)	5,871.83	+ 11.29	4,006.42	1,865.41	1,080.61	+ 1.87
ภาคตะวันออก	6,622.69	+ 19.89	5,763.78	858.91	1,623.45	+ 5.80
ภาคตะวันออกเฉียงเหนือ	6,367.52	+ 13.41	5,620.71	746.81	534.85	- 14.14
ภาคใต้	10,679.74	+ 7.53	9,894.46	785.28	1,916.98	+ 0.41

ตารางที่ 1 - 3.2 : การกระจายตัวเดินทางท่องเที่ยวภายในประเทศของคนไทยรายภูมิภาคปี 2547

เมษายน-มิถุนายน

หน่วย : คน

ภูมิภาค	ผู้เยี่ยมเยือน		นักท่องเที่ยว		นักท่องเที่ยว	
	จำนวน	Δ (%)	จำนวน	Δ (%)	จำนวน	Δ (%)
รวม	22,042,867*	+ 8.44	13,187,411	+ 8.02	8,855,456	+ 9.07
ภาคเหนือ	2,420,394	+ 6.85	1,781,064	+ 2.54	639,330	+ 21.05
กรุงเทพมหานคร	5,572,260	+ 7.86	3,539,554	+ 9.70	2,032,706	+ 4.81
ภาคกลาง (ไม่รวมกรุงเทพฯ)	4,580,583	+ 11.30	1,714,832	+ 12.38	2,865,751	+ 10.65
ภาคตะวันออก	2,738,454	+ 7.27	1,543,409	+ 5.09	1,195,045	+ 10.22
ภาคตะวันออกเฉียงเหนือ	4,188,328	+ 5.67	2,709,064	+ 6.16	1,479,264	+ 4.80
ภาคใต้	2,542,848	+ 12.35	1,899,488	+ 11.89	643,360	+ 13.72

ตารางที่ 1 - 10.2 : เปรียบเทียบรายได้จากการเดินทางท่องเที่ยวภายในประเทศของคนไทย ปี 2547

เมษายน-มิถุนายน

หน่วย : ล้านบาท

ภูมิภาค	รายได้จากการท่องเที่ยว(ล้านบาท)				ค่าใช้จ่าย(บาท/คน/วัน)	
	ผู้เยี่ยมเยือน	Δ (%)	นักท่องเที่ยว	นักท่องเที่ยว	จำนวน	Δ (%)
รวม	75,016.21	+ 9.60	65,640.31	9,375.90	1,798.66	+ 1.78
ภาคเหนือ	8,183.37	+ 7.01	7,689.90	493.47	1,671.96	+ 0.92
กรุงเทพมหานคร	37,197.95	+ 8.64	33,349.32	3,848.63	3,115.87	+ 1.30
ภาคกลาง (ไม่รวมกรุงเทพฯ)	6,054.85	+ 13.78	3,817.43	2,237.42	1,098.74	+ 2.01
ภาคตะวันออก	6,410.22	+ 12.87	5,246.65	1,163.57	1,582.55	+ 5.04
ภาคตะวันออกเฉียงเหนือ	6,416.11	+ 8.99	5,666.60	749.51	642.97	+ 3.13
ภาคใต้	10,753.71	+ 11.16	9,870.41	883.30	2,018.48	+ 0.74

ตารางที่ 1 - 3.3 : การกระจายตัวเดินทางท่องเที่ยวภายในประเทศของคนไทยรายภูมิภาคปี 2547

กรกฎาคม-กันยายน

หน่วย : คน

ภูมิภาค	ผู้เยี่ยมเยือน		นักท่องเที่ยว		นักท่องเที่ยว	
	จำนวน	Δ (%)	จำนวน	Δ (%)	จำนวน	Δ (%)
รวม	21,520,116*	+ 9.57	12,622,249	+ 10.85	8,897,867	+ 7.81
ภาคเหนือ	2,480,307	+ 7.12	1,807,464	+ 7.16	672,843	+ 7.01
กรุงเทพมหานคร	4,939,321	+ 20.46	3,380,088	+ 24.84	1,559,233	+ 11.95
ภาคกลาง (ไม่รวมกรุงเทพฯ)	5,374,609	+ 5.08	1,775,720	+ 4.37	3,598,889	+ 5.44
ภาคตะวันออก	2,204,592	+ 5.57	1,161,221	+ 3.16	1,043,371	+ 8.38
ภาคตะวันออกเฉียงเหนือ	4,304,015	+ 7.93	2,721,590	+ 6.90	1,582,425	+ 9.73
ภาคใต้	2,217,272	+ 9.02	1,776,166	+ 9.64	441,106	+ 6.63

ตารางที่ 1 - 10.3 : เปรียบเทียบรายได้จากการเดินทางท่องเที่ยวภายในประเทศของคนไทย ปี 2547

กรกฎาคม-กันยายน

หน่วย : ล้านบาท

ภูมิภาค	รายได้จากการท่องเที่ยว(ล้านบาท)				ค่าใช้จ่าย(บาท/คน/วัน)	
	ผู้เยี่ยมเยือน	Δ (%)	นักท่องเที่ยว	นักท่องเที่ยว	จำนวน	Δ (%)
รวม	76,023.40	+ 17.52	67,319.23	8,704.17	1,839.23	+ 4.85
ภาคเหนือ	10,640.38	+ 15.86	10,082.85	557.53	1,966.52	+ 5.04
กรุงเทพมหานคร	36,967.99	+ 24.98	33,758.58	3,209.41	3,253.80	+ 1.65
ภาคกลาง (ไม่รวมกรุงเทพฯ)	7,078.90	+ 8.97	4,344.17	2,734.73	1,090.77	+ 3.28
ภาคตะวันออก	4,972.72	+ 10.86	4,102.70	870.02	1,588.63	+ 3.61
ภาคตะวันออกเฉียงเหนือ	6,668.69	+ 10.83	5,864.06	804.63	646.74	+ 1.73
ภาคใต้	9,694.72	+ 8.63	9,166.87	527.85	2,093.47	- 1.82

ตารางที่ 1 - 3.4 : การกระจายตัวเดินทางท่องเที่ยวภายในประเทศของคนไทยรายภูมิภาคปี 2547

ตุลาคม-ธันวาคม

หน่วย : คน

ภูมิภาค	ผู้เยี่ยมเยือน		นักท่องเที่ยว		นักท่องเที่ยว	
	จำนวน	Δ (%)	จำนวน	Δ (%)	จำนวน	Δ (%)
รวม	22,267,476*	+ 4.45	12,686,892	+ 2.99	9,580,584	+ 6.43
ภาคเหนือ	2,993,053	+ 5.41	2,249,712	+ 3.50	743,341	+ 11.66
กรุงเทพมหานคร	4,091,026	+ 1.70	2,586,829	- 0.63	1,504,197	+ 5.95
ภาคกลาง (ไม่รวมกรุงเทพฯ)	6,024,990	+ 6.53	1,843,284	+ 3.47	4,181,706	+ 7.94
ภาคตะวันออก	2,604,382	+ 7.08	1,426,997	+ 7.81	1,177,385	+ 6.21
ภาคตะวันออกเฉียงเหนือ	4,356,694	+ 4.66	2,827,919	+ 6.23	1,528,775	+ 1.89
ภาคใต้	2,197,331	- 0.43	1,752,151	- 1.23	445,180	+ 2.85

ตารางที่ 1 - 10.4 : เปรียบเทียบรายได้จากการเดินทางท่องเที่ยวภายในประเทศของคนไทย ปี 2547 ,

ตุลาคม-ธันวาคม

หน่วย : ล้านบาท

ภูมิภาค	รายได้จากการท่องเที่ยว(ล้านบาท)				ค่าใช้จ่าย(บาท/คน/วัน)	
	ผู้เยี่ยมเยือน	Δ (%)	นักท่องเที่ยว	นักท่องเที่ยว	จำนวน	Δ (%)
รวม	81,161.88	+ 4.40	71,261.38	9,900.50	1,855.58	- 0.11
ภาคเหนือ	13,493.90	+ 5.45	12,913.68	580.22	1,921.03	+ 1.34
กรุงเทพมหานคร	31,266.21	+ 1.14	28,232.93	3,033.28	3,377.33	+ 0.73
ภาคกลาง (ไม่รวมกรุงเทพฯ)	9,628.24	+ 4.83	5,871.36	3,756.88	1,259.24	- 1.51
ภาคตะวันออก	7,664.77	+ 17.90	6,507.39	1,157.38	1,865.55	+ 7.45
ภาคตะวันออกเฉียงเหนือ	6,878.12	+ 9.51	6,077.18	800.94	650.73	+ 2.58
ภาคใต้	12,230.64	+ 1.37	11,658.84	571.80	2,386.06	+ 1.14

แหล่งท่องเที่ยวหลักที่ได้รับความนิยมของคนไทย

ลำดับแหล่งท่องเที่ยวหลักที่ได้รับความนิยมของคนไทย แยกเป็น 2 ลักษณะ โดยจำแนกตามจำนวนและรายได้จากผู้เยี่ยมชมเยือน 10 อันดับแรก ดังนี้

จำนวนผู้เยี่ยมชมเยือนคนไทย	สัดส่วน (ร้อยละ)	รายได้จากการท่องเที่ยวของผู้เยี่ยมชมเยือนคนไทย	สัดส่วน(ร้อยละ)
1. กรุงเทพมหานคร	23.91	1. กรุงเทพมหานคร	47.75
2. กาญจนบุรี	5.39	2. เชียงใหม่	6.56
3. นครราชสีมา	4.36	3.ภูเก็ต	4.25
4. ชะอำ	3.46	4. ชลบุรี	3.57
5. ชลบุรี	3.23	5. กาญจนบุรี	2.67
6. ระยอง	2.77	6. หาดใหญ่	2.31
7. ลพบุรี	2.40	7. ระยอง	2.22
8. เชียงใหม่	2.38	8. เชียงราย	2.14
9. ขอนแก่น	2.36	9. กระบี่	1.91
10. อุรุษยา	2.17	10. นครราชสีมา	1.73

จากตารางการจัดอันดับแหล่งท่องเที่ยวของคนไทย ทั้งจำนวนและรายได้จากผู้เยี่ยมชมเยือนของคนไทยปี 2547 จะเห็นว่า ส่วนใหญ่มีการจัดอันดับสัดส่วนการกระจายตัวตามแหล่งท่องเที่ยวเหมือนเดิม ยกเว้นอันดับที่ 10 ของจำนวนผู้เยี่ยมชมเยือนคนไทย ในปี 2546 มีการเปลี่ยนแปลงจากพิษณุโลก เป็นอุรุษยา และอันดับที่ 10 ของรายได้ของผู้เยี่ยมชมเยือนคนไทย จาก ชะอำ ในปี 2546 เป็นนครราชสีมา ในปี 2547

ตารางที่ 1 - 14 : การเดินทางภายในประเทศของคนไทย ปี 2547
 จำแนกตามแหล่งท่องเที่ยวหลัก

แหล่งท่องเที่ยวหลัก	ผู้เยี่ยมชมเยือน		นักท่องเที่ยว		นักท่องเที่ยว	
	จำนวน	Δ(%)	จำนวน	Δ(%)	จำนวน	Δ(%)
รวมทั้งหมด	88,179,165	+ 7.83	51,907,075	+ 7.98	36,272,090	+ 7.62
1. กรุงเทพมหานคร	21,091,449	+ 8.03	13,509,028	+ 9.49	7,582,421	+ 5.51
2. กาญจนบุรี	4,759,132	+ 10.82	1,584,468	+ 11.16	3,174,664	+ 10.64
3. นครราชสีมา	3,850,554	+ 7.04	2,207,369	+ 7.79	1,643,185	+ 6.05
4. ชะอำ	3,051,837	+ 1.91	1,207,421	- 0.21	1,844,416	+ 3.35
5. ชลบุรี	2,848,906	+ 6.05	1,897,991	+ 9.65	950,915	- 0.48
6. ระยอง	2,450,112	+ 7.70	1,519,067	+ 6.29	931,045	+ 10.08
7. ลพบุรี	2,118,585	+ 17.12	620,035	+ 19.16	1,498,550	+ 16.29
8. เชียงใหม่	2,101,099	+ 9.32	1,877,194	+ 9.47	223,905	+ 8.05
9. ขอนแก่น	2,087,051	+ 7.82	1,536,724	+ 8.01	550,327	+ 7.30
10. อุบลราชธานี	1,915,975	+ 11.00	413,926	+ 26.82	1,502,049	+ 7.31
11. พิษณุโลก	1,838,411	+ 5.70	1,434,543	+ 4.49	403,868	+ 10.22
12. สระบุรี	1,784,193	+ 11.67	578,015	+ 16.37	1,206,178	+ 9.55
13. อุตรดิตถ์	1,700,018	+ 8.57	1,339,215	+ 8.37	360,803	+ 9.33
14. หัวหิน	1,675,143	+ 5.08	854,700	+ 3.48	820,443	+ 6.79
15. สงขลา(หาดใหญ่)	1,509,409	+ 16.56	1,289,100	+ 16.94	220,309	+ 14.38
16. นครปฐม	1,344,745	+ 2.72	544,658	- 1.26	800,087	+ 5.62
17. ภูเก็ต	1,295,653	- 0.59	1,209,561	- 0.71	86,092	+ 1.22
18. ฉะเชิงเทรา	1,255,931	+ 6.24	112,549	- 19.18	1,143,382	+ 9.63
19. นครศรีธรรมราช	1,190,161	+ 18.21	902,364	+ 16.44	287,797	+ 24.11
20. สุพรรณบุรี	1,186,608	+ 7.67	404,799	+ 14.71	781,809	+ 4.36
21. อุบลราชธานี	1,120,722	+ 5.98	926,386	+ 5.01	194,336	+ 10.83
22. พังงา	1,036,047	+ 35.11	459,985	+ 44.68	576,062	+ 28.34
23. นครนายก	995,471	+ 19.48	413,868	+ 22.31	581,603	+ 17.54
24. สุราษฎร์ธานี	919,485	- 1.90	838,416	- 2.99	81,069	+ 11.02
25. เชียงราย	852,749	+ 12.34	792,961	+ 11.87	59,788	+ 18.97
อื่นๆ	22,199,719	+ 5.90	13,432,732	+ 5.56	8,766,987	+ 6.43

ตารางที่ 1 - 15 : การกระจายรายได้และการเดินทางภายในประเทศของคนไทย ปี 2547
 จำแนกตามแหล่งท่องเที่ยว

แหล่งท่องเที่ยว หลัก	ผู้เยี่ยมชมเยือน		จำนวน		รายได้	
	จำนวน	Δ (%)	นักท่องเที่ยว	นักท่องเที่ยว	(ล้านบาท)	สัดส่วน
ประมาณการ(ครั้ง) ของการเดินทาง	74,795,188	+ 7.84	46,420,017	28,375,171	317,224.62	
รวมทั้งหมด	88,179,165	+ 7.83	51,907,075	36,272,090	317,224.62	100.00
1.กรุงเทพมหานคร	21,091,449	+ 8.03	13,509,028	7,582,421	151,482.50	47.75
2. เชียงใหม่	2,101,099	+ 9.32	1,877,194	223,905	20,831.85	6.57
3.ภูเก็ต	1,295,653	- 0.59	1,209,561	86,092	13,488.26	4.25
4.ชลบุรี	2,848,906	+ 6.05	1,897,991	950,915	11,346.71	3.58
5.กาญจนบุรี	4,759,132	+ 10.82	1,584,468	3,174,664	8,489.24	2.68
6.สงขลา(หาดใหญ่)	1,509,409	+ 16.56	1,289,100	220,309	7,351.20	2.32
7.ระยอง	2,450,112	+ 7.70	1,519,067	931,045	7,048.66	2.22
8.เชียงราย	852,749	+ 12.34	792,961	59,788	6,814.82	2.15
9.กระบี่	793,123	+ 3.84	676,055	117,068	6,068.91	1.91
10. นครราชสีมา	3,850,554	+ 7.04	2,207,369	1,643,185	5,494.54	1.73
11. หัวหิน	1,675,143	+ 5.08	854,700	820,443	5,352.04	1.69
12. ชะอำ	3,051,837	+ 1.91	1,207,421	1,844,416	5,273.48	1.66
13. พิษณุโลก	1,838,411	+ 5.70	1,434,543	403,868	4,791.13	1.51
14. อุตรดิตถ์	1,700,018	+ 8.57	1,339,215	360,803	4,572.26	1.44
15. ขอนแก่น	2,087,051	+ 7.82	1,536,724	550,327	4,339.74	1.37
16. สุราษฎร์ธานี	919,485	- 1.90	838,416	81,069	3,394.78	1.07
17. พังงา	1,036,047	+ 35.11	459,985	576,062	3,035.07	0.96
18. นครศรีธรรมราช	1,190,161	+ 18.21	902,364	287,797	2,839.88	0.90
19. ครั้ง	648,520	+ 32.02	514,887	133,633	2,612.91	0.82
20. อุบลราชธานี	1,915,975	+ 11.00	413,926	1,502,049	2,481.69	0.78
21. อุบลราชธานี	1,120,722	+ 5.98	926,386	194,336	2,341.94	0.74
22. ตรัง	585,795	+ 9.93	550,763	35,032	2,106.15	0.66
23. ลพบุรี	2,118,585	+ 17.12	620,035	1,498,550	1,846.31	0.58
24. ตาก	618,508	+ 4.91	501,917	116,591	1,661.34	0.52
25. สระแก้ว	762,073	+ 1.75	345,584	416,489	1,388.74	0.44
อื่น ๆ	25,358,648	+ 6.28	12,897,415	12,461,233	30,770.47	9.70

หมายเหตุ : การเดินทางท่องเที่ยวในแต่ละครั้งของผู้เยี่ยมชมคนไทยสามารถเดินทางโดยเฉลี่ย 1.18 จังหวัด

- สถานการณ์ท่องเที่ยวระหว่างประเทศในไทย (Inbound Tourism)

สถานการณ์ท่องเที่ยวชาวต่างประเทศในไทย ปี 2547 มีจำนวน 11.65 ล้านคน เพิ่มขึ้นร้อยละ 16.46 ซึ่งในจำนวนนี้ยังไม่รวมจำนวนนักท่องเที่ยว มาเลเซีย พม่า และลาว ที่ใช้ผ่านแดนเข้ามาประเทศไทย จำนวน 1.63 ล้านคน เพิ่มขึ้นร้อยละ 16.24 รวมเป็นผู้เยี่ยมชมรวมทั้งสิ้น 13.28 ล้านคน เป็นการฟื้นตัวกลับคืนมาท่องเที่ยวของนักท่องเที่ยวระหว่างประเทศจากการเกิดวิกฤตการณ์โรคระบาดซาร์ส และการเกิดสงครามระหว่างสหรัฐอเมริกาและอิรักในปีที่ผ่านมา รวมทั้งผลจากการส่งเสริมการท่องเที่ยว นักท่องเที่ยวระหว่างประเทศอย่างหนัก เพื่อดึงดูดนักท่องเที่ยวต่างประเทศให้เดินทางเข้าไทยกลับคืนสู่สภาวะปกติโดยเร็ว โดยกิจกรรมการส่งเสริมการตลาดต่างประเทศที่สำคัญใน ปี 2547 ได้มุ่งเน้นบุกกลุ่มตลาดนักท่องเที่ยวเชิงรุก โดยเฉพาะกลุ่มคุณภาพทั้ง 34 ตลาดทั่วโลก โดยการดำเนินการโฆษณาประชาสัมพันธ์ตามแคมเปญ Amazing Thailand – Unseen Treasures สู่กลุ่มนักท่องเที่ยวโดยตรงเพื่อรับทราบถึงการเป็นแหล่งท่องเที่ยวคุณภาพที่มีความหลากหลาย รวมถึงการจัดกิจกรรมเสริมสร้างภาพลักษณ์ประเทศไทยในเวทีโลกที่จะดึงดูดให้เกิดการเดินทางเข้ามาท่องเที่ยวในช่วงเทศกาลที่สำคัญของประเทศ การส่งเสริมการตลาดเชิงรุกร่วมกับพันธมิตรในอุตสาหกรรมท่องเที่ยว อาทิ ร่วมกับสมาคมส่งเสริมการประชุมนานาชาติ เพื่อเจาะตลาดกลุ่ม MICE โดยเฉพาะการส่งเสริมการขายผ่านสื่อและเครือข่ายของบริษัท Cendant โดยเน้นสร้างเสริมการรับรู้ประเทศไทยให้แก่ลูกค้าที่เป็นนักท่องเที่ยวในกลุ่มตลาดต่าง ๆ ซึ่งจะช่วยเพิ่มช่องทางและปริมาณการขายการท่องเที่ยวของประเทศไทย ตลอดจนแก้ไขปัญหาต่าง ๆ ที่เป็นอุปสรรคในการส่งเสริมการท่องเที่ยว เช่น การแก้ไขปัญหาเที่ยวบินขาดแคลน การกระตุ้นให้เกิดการเดินทางในช่วงฤดูฝน (Green Season) การแก้ไขปัญหาทัวร์ศูนย์เหรียญในตลาดจีน รวมทั้งยังมีการลงนามความร่วมมือด้านการท่องเที่ยว (MOU) เพื่อส่งเสริมการท่องเที่ยวร่วมกัน เป็นต้น ซึ่งจำนวนนักท่องเที่ยวระหว่างประเทศ 11.65 ล้านคน เพิ่มขึ้นร้อยละ 16.46 นับว่าการท่องเที่ยวของคนไทยดำเนินการส่งเสริมการตลาดต่างประเทศได้ดี ท่ามกลางภาวะการณ์แก้ไขปัญหาวิกฤติ ๆ ของประเทศเพื่อนบ้านที่พยายามกระตุ้นการส่งเสริมการท่องเที่ยวในต่างประเทศอย่างหนักเช่นเดียวกัน

การกระจายการเดินทางท่องเที่ยวชาวต่างประเทศในไทย

การกระจายตัวการเดินทางท่องเที่ยวชาวต่างประเทศในประเทศไทย ปี 2547 ในที่นี้จะเป็นการพิจารณาเฉพาะนักท่องเที่ยวระหว่างประเทศที่มีการค้างคืนในประเทศไทยเท่านั้น ดังนั้นจำนวนผู้เยี่ยมชมชาวต่างประเทศ 11.65 ล้านคน ซึ่งโดยเฉลี่ยแล้วนักท่องเที่ยวชาวต่างประเทศคนหนึ่งจะเดินทางท่องเที่ยวหมุนเวียนและพักแรมในแต่ละจังหวัดประมาณ 2.72 จังหวัด ทำให้ทั้งประเทศมีผู้เยี่ยมชมชาวต่างประเทศท่องเที่ยวกระจายไปตามภูมิภาคต่าง ๆ ของไทย เท่ากับ 31.70 ล้านคน เพิ่มขึ้นร้อยละ 16 แยกเป็นกลุ่มนักท่องเที่ยวชาวต่างประเทศ 25.34 ล้านคน เพิ่มขึ้นร้อยละ 18.24 และกลุ่มนักท่องเที่ยวชาว

ต่างประเทศ 6.35 ล้านคน เพิ่มขึ้นร้อยละ 7.88 เมื่อเปรียบเทียบกับปีที่ผ่านมา ภูมิภาคที่มีสัดส่วนผู้เยี่ยมชมเยือนชาวต่างประเทศสูงเป็นอันดับแรกยังคงเป็น กรุงเทพฯ สัดส่วนร้อยละ 36.90 รองลงมาเป็น ภาคใต้ สัดส่วนร้อยละ 28.09 ภาคตะวันออก สัดส่วนร้อยละ 12.86 ภาคกลาง (ไม่รวมกรุงเทพฯ) 9.92 ภาคเหนือ สัดส่วนร้อยละ 9.88 ภาคตะวันออกเฉียงเหนือ สัดส่วนร้อยละ 2.32 ซึ่งค่อนข้างเป็นการจัดเรียงลำดับเช่นเดิม แต่ภูมิภาคที่มีอัตราการเติบโตเพิ่มขึ้นสูงจะเป็นกรุงเทพฯ เพิ่มขึ้นร้อยละ 19.63 รองลงมาเป็น ภาคตะวันออก เพิ่มขึ้นร้อยละ 18.95 ภาคใต้ เพิ่มขึ้นร้อยละ 12.79 ภาคเหนือ เพิ่มขึ้นร้อยละ 12.49 ซึ่งในปี 2547 จะเห็นได้ว่าภาคตะวันออกเป็นภูมิภาคที่นักท่องเที่ยวชาวต่างประเทศนิยมเดินทางมีอัตราเพิ่มสูงที่สุด หากเปรียบเทียบกับปีที่ผ่านมา ๆ มา นั้นแสดงถึง การขยายตัวของการท่องเที่ยวชาวต่างประเทศของจังหวัดบริเวณชายฝั่งทะเลตะวันออกได้รับความสนใจจากนักท่องเที่ยวชาวต่างประเทศ โดยเฉพาะพัทยา (จ.ชลบุรี) ที่ได้รับการพัฒนาปรับปรุงแก้ภาพลักษณ์ด้านลบได้ดี และตราด (เกาะช้าง) ซึ่งเป็นเมืองท่องเที่ยวที่ได้รับความสนใจจากนักท่องเที่ยวต่างชาติสูงขึ้นมา

โดยสรุปจะเห็นว่าภายหลังจากประเทศไทยประสบภาวะวิกฤติ ฯ ในปีที่ผ่านมาและได้กลับฟื้นคืนกลับมาสู่ภาวะปกติในปี 2547 ทำให้อัตราการเติบโตเพิ่มขึ้นสูงมากเมื่อเปรียบเทียบกับปี 2546 แต่หากเปรียบเทียบกับปี 2545 แล้วจะเห็นว่าอัตราการเติบโตเพิ่มขึ้นร้อยละ 7.8 ได้เป็นไปตามแนวโน้มการเติบโตของนักท่องเที่ยวชาวต่างประเทศโดยปกติของประเทศไทย

จำนวนคืนพักนักท่องเที่ยวระหว่างประเทศ

จากการกระจายตัวเดินทางเข้าไปท่องเที่ยวในแต่ละจังหวัดและมีการค้างคืนในแต่ละจังหวัดประมาณ 3.71 คืน ทำให้เกิดคืนพักของนักท่องเที่ยวต่างประเทศในประเทศไทยรวม 94.09 ล้านคืนพัก เพิ่มขึ้นร้อยละ 17.71 เมื่อเปรียบเทียบกับจำนวนคืนพักรวมทั้งประเทศแล้วจะเห็นว่านักท่องเที่ยวต่างประเทศได้ถือครองสัดส่วนคืนพักรวมประมาณร้อยละ 41.07 หากพิจารณาในแต่ละภูมิภาคของไทยแล้วพบว่า ภาคกลาง (ไม่รวมกรุงเทพฯ)มีอัตราการขยายตัวคืนพักรวมมากที่สุดร้อยละ 22.54 รองลงมาคือ กรุงเทพฯ เพิ่มขึ้นร้อยละ 19.73 ภาคใต้ เพิ่มขึ้นร้อยละ 17.89 ภาคตะวันออก เพิ่มขึ้นร้อยละ 16.85 ภาคเหนือ เพิ่มขึ้นร้อยละ 10.05 และภาคตะวันออกเฉียงเหนือเพิ่มขึ้นร้อยละ 4.65 ซึ่งค่าที่สุดเมื่อเทียบกับทุกภูมิภาคและเป็นในทิศทางเดียวกันกับการขยายจำนวนนักท่องเที่ยวต่างประเทศของแต่ละภูมิภาคของไทย

รายได้จากการท่องเที่ยวของชาวต่างประเทศ

จากจำนวนนักท่องเที่ยวระหว่างประเทศที่เข้ามาในประเทศไทยปี 2547 จำนวน 11.65 ล้านคน แล้วกระจายตัวเดินทางไปท่องเที่ยวและใช้จ่ายในแต่ละจังหวัดของไทย ได้ก่อให้เกิดรายได้หมุนเวียนในท้องถิ่น 350,312.21 ล้านบาท เพิ่มขึ้นร้อยละ 19.45 สัดส่วนร้อยละ 52 ของรายได้จากการท่องเที่ยวที่

หมุนเวียนในประเทศไทยทั้งหมด หรือมีค่าใช้จ่ายเฉลี่ยเท่ากับ 3,487.34 บาท/คน/วัน เพิ่มขึ้นร้อยละ 2.03 ซึ่งรายได้ที่เกิดขึ้นนี้ไม่รวมรายได้ที่เกิดจากการใช้จ่ายระหว่างจังหวัด เช่น ค่าพาหนะเดินทางระหว่างจังหวัด ค่าอาหารหรือของฝากที่ซื้อระหว่างจังหวัด เป็นต้น โดยเป็นรายได้ที่รวมระหว่างรายได้จากกลุ่มนักท่องเที่ยว 341,511.21 ล้านบาท เพิ่มขึ้นร้อยละ 19.83 ซึ่งมีการใช้จ่ายเฉลี่ยเท่ากับ 3,629.36 บาท/คน/วัน และรายได้ของกลุ่มนักท่องเที่ยว 8,801.00 ล้านบาท ซึ่งมีการใช้จ่าย 1,384.72 บาท/คน/วัน ลดลงร้อยละ 1.26

จะสังเกตเห็นว่าในปี 2547 การใช้จ่ายโดยเฉลี่ยของผู้เยี่ยมชมเยือนชาวต่างประเทศเพิ่มขึ้นเกือบทุกภูมิภาคของไทย ยกเว้น ภาคใต้ ที่มีค่าใช้จ่ายผู้เยี่ยมชมเยือนชาวต่างประเทศ ลดลงร้อยละ 0.04 เป็นการลดการใช้จ่ายลงทั้งนักท่องเที่ยวและนักท่องเที่ยว อาจเป็นเพราะการนำสินค้าทางการท่องเที่ยวของภาคใต้มาจัดรายการนำเที่ยวและเสนอขายราคาพิเศษแก่นักท่องเที่ยวเกือบตลอดทั้งปี จึงส่งผลให้การใช้จ่ายในพื้นที่ลดลง และสินค้าการท่องเที่ยวภาคใต้ได้มีการกระจายความสนใจให้กับนักท่องเที่ยวหลากหลายกลุ่มมากขึ้น โดยเฉพาะกลุ่มเยาวชน นักศึกษา ซึ่งเป็นผู้ที่มีรายได้ไม่สูง รวมทั้งกลุ่มวัยที่มีช่วงอายุน้อยมีอัตราการเติบโตเพิ่มมากขึ้น จึงอาจทำให้ภาคใต้มีการใช้จ่ายลดลง

การกระจายตัวเดินทางท่องเที่ยวภายในประเทศของชาวต่างประเทศ ปี 2547

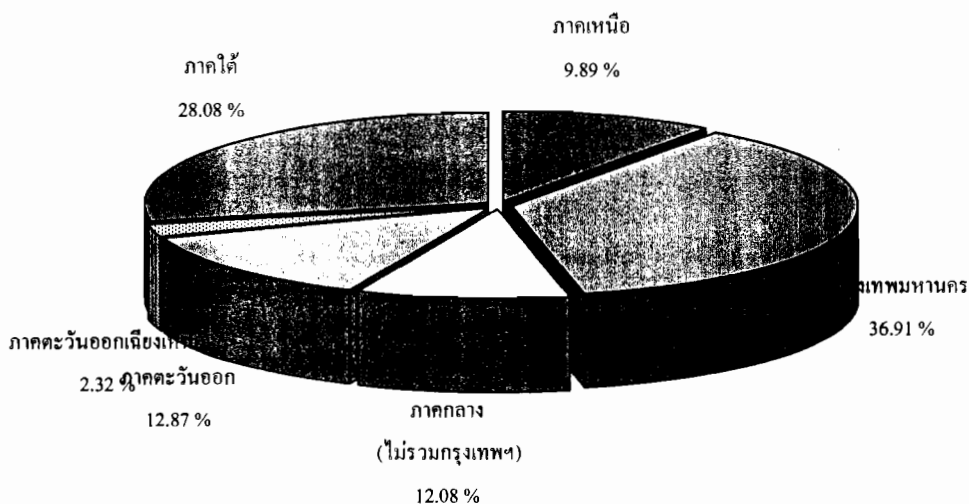

ตารางที่ 1 - 4 : การกระจายตัวเดินทางท่องเที่ยวภายในประเทศของชาวต่างประเทศ

จำแนกตามภูมิภาค ปี 2547

หน่วย : คน-ครั้ง

ภูมิภาค	ผู้เยี่ยมชม		นักท่องเที่ยว		นักท่องเที่ยว	
	จำนวน	Δ (%)	จำนวน	Δ (%)	จำนวน	Δ (%)
รวม	31,702,267*	+ 16.00	25,346,485	+ 18.24	6,355,782	+ 7.88
ภาคเหนือ	3,134,110	+ 12.49	2,539,635	+ 13.39	594,475	+ 8.80
กรุงเทพมหานคร	11,699,999	+ 19.63	10,992,670	+ 20.56	707,329	+ 6.87
ภาคกลาง (ไม่รวมกรุงเทพฯ)	3,146,698	+ 14.56	998,115	+ 26.57	2,148,583	+ 9.72
ภาคตะวันออก	4,079,853	+ 18.95	3,714,147	+ 19.29	365,706	+ 15.66
ภาคตะวันออกเฉียงเหนือ	735,847	+ 6.63	237,182	+ 5.97	498,665	+ 6.96
ภาคใต้	8,905,760	+ 12.79	6,864,736	+ 15.31	2,041,024	+ 5.07

* ยอดรวมของผู้เยี่ยมชมทุกจังหวัดจะมีจำนวนมากกว่าจำนวนคนเดินทาง 11.65 ล้านคน

เนื่องจากการเดินทางท่องเที่ยวในแต่ละครั้งของผู้เยี่ยมชมเดินทางโดยเฉลี่ย 2.72 จังหวัด

ตารางที่ 1 - 7 : เปรียบเทียบจำนวนคืนพักและระยะเวลาพำนักเฉลี่ย
ของนักท่องเที่ยวชาวต่างประเทศ จำแนกตามภูมิภาค

หน่วย : วัน

ภูมิภาค	2547			2546			Δ(%)
	จำนวนคืนพัก	สัดส่วน	ระยะเวลา พำนักเฉลี่ย	จำนวนคืนพัก	สัดส่วน	ระยะเวลา พำนักเฉลี่ย	
รวม	94,096,729	100.00	3.71	79,938,351	100.00	3.73	+ 17.71
ภาคเหนือ	8,671,599	9.22	3.41	7,879,759	9.86	3.52	+ 10.05
กรุงเทพมหานคร	37,772,940	40.14	3.44	31,549,232	39.47	3.46	+ 19.73
ภาคกลาง (ไม่รวมกรุงเทพฯ)	2,829,788	3.01	2.84	2,309,306	2.89	2.93	+ 22.54
ภาคตะวันออก	13,769,697	14.63	3.71	11,783,974	14.74	3.78	+ 16.85
ภาคตะวันออกเฉียงเหนือ	700,437	0.74	2.95	669,344	0.84	2.99	+ 4.65
ภาคใต้	30,352,268	32.26	4.42	25,746,736	32.20	4.32	+ 17.89

* วันพักเฉลี่ยในแต่ละจังหวัด

ตารางที่ 1 - 11 : เปรียบเทียบรายได้จากการเดินทางท่องเที่ยวภายในประเทศของชาวต่างประเทศ ปี 2547

ภูมิภาค	ผู้เยี่ยมชมเยือน				นักท่องเที่ยว				นักท่องเที่ยว			
	รายได้ (ล้านบาท)	Δ (%)	ค่าใช้จ่าย เฉลี่ย (บาท/คน/วัน)	Δ (%)	รายได้ (ล้านบาท)	Δ (%)	ค่าใช้จ่าย เฉลี่ย (บาท/คน/วัน)	Δ (%)	รายได้ (ล้านบาท)	Δ (%)	ค่าใช้จ่าย เฉลี่ย (บาท/คน/วัน)	Δ (%)
รวม	350,312.21	+ 19.45	3,487.34	+ 2.03	341,511.21	+ 19.83	3,629.36	+ 1.77	8,801.00	+ 6.52	1,384.72	- 1.26
ภาคเหนือ	29,018.66	+ 20.01	3,131.71	+ 9.13	28,501.56	+ 20.26	3,286.77	+ 9.28	517.10	+ 7.49	869.84	- 1.20
กรุงเทพมหานคร	155,391.29	+ 21.12	4,037.58	+ 3.28	153,630.41	+ 21.29	4,066.55	+ 1.29	1,760.88	+ 8.34	2,489.48	+ 1.38
ภาคกลาง (ไม่รวมกรุงเทพฯ)	9,384.46	+ 20.45	1,885.05	+ 3.25	7,290.53	+ 23.31	2,576.35	+ 0.63	2,093.93	+ 11.46	974.56	+ 1.58
ภาคตะวันออก	42,083.62	+ 20.04	2,977.18	+ 2.75	41,667.06	+ 20.13	3,026.00	+ 2.81	416.56	+ 11.39	1,139.06	- 3.69
ภาคตะวันออกเฉียงเหนือ	1,337.84	+ 8.35	1,115.70	+ 2.61	806.59	+ 7.49	1,151.55	+ 2.72	531.25	+ 9.67	1,065.33	+ 2.54
ภาคใต้	113,096.34	+ 16.94	3,491.35	- 0.04	109,615.06	+ 17.50	3,611.43	- 0.33	3,481.28	+ 1.83	1,705.65	- 3.08

หมายเหตุ : ค่าใช้จ่ายไม่นับรวมค่าพาหนะเดินทางระหว่างจังหวัด

แหล่งท่องเที่ยวหลักที่ได้รับความนิยมของนักท่องเที่ยวระหว่างประเทศ

ลำดับแหล่งท่องเที่ยวหลักที่ได้รับความนิยมของนักท่องเที่ยวต่างประเทศ แยกเป็น 2 ลักษณะ โดยจำแนกตามจำนวนและรายได้จากผู้เยี่ยมชมเยือน 10 อันดับแรก ดังนี้

จำนวนผู้เยี่ยมชมเยือน ชาวต่างประเทศ	สัดส่วน (ร้อยละ)	รายได้จากการท่องเที่ยวของ ผู้เยี่ยมชมเยือนชาวต่างประเทศ	สัดส่วน (ร้อยละ)
1. กรุงเทพมหานคร	36.90	1. กรุงเทพมหานคร	44.35
2. ภูเก็ต	11.03	2. ภูเก็ต	20.60
3. ชลบุรี	10.53	3. ชลบุรี	11.11
4. พังงา	5.86	4. เชียงใหม่	6.91
5. เชียงใหม่	5.66	5. กระบี่	3.78
6. อุทยาน	3.49	6. สุราษฎร์ธานี	2.97
7. กระบี่	3.16	7. พังงา	1.92
8. หาดใหญ่	2.68	8. หาดใหญ่	1.90
9. สุราษฎร์ธานี	2.56	9. หัวหิน	0.88
10. กาญจนบุรี	1.61	10. เชียงราย	0.77

ปี 2547 อันดับจำนวนและรายได้จากผู้เยี่ยมชมเยือนชาวต่างประเทศ ได้เปลี่ยนแปลงไปจากปี 2546 ก็คือ แหล่งท่องเที่ยว สุโขทัย-ลก จ.นราธิวาส ซึ่งเป็นแหล่งท่องเที่ยวที่สำคัญแห่งหนึ่งของนักท่องเที่ยวชาวมาเลเซียแต่ไม่อยู่ใน 10 อันดับแรก ทั้งจำนวนและรายได้จากผู้เยี่ยมชมเยือนชาวต่างประเทศเหมือนเช่นปีที่ผ่านมาสืบเนื่องมาจากผลกระทบปัญหาการก่อความไม่สงบ 3 จังหวัดชายแดนภาคใต้

ตารางที่ 1 - 16 : การเดินทางภายในประเทศของชาวต่างประเทศ ปี 2547

จำแนกตามแหล่งท่องเที่ยวหลัก

แหล่งท่องเที่ยว หลัก	ผู้เยี่ยมชมเยือน		นักท่องเที่ยว		นักท่องเที่ยว	
	จำนวน	Δ(%)	จำนวน	Δ(%)	จำนวน	Δ(%)
รวมทั้งหมด	31,702,267	+ 16.00	25,346,485	+ 18.24	6,355,782	+ 7.88
1. กรุงเทพมหานคร	11,699,999	+ 19.63	10,992,670	+ 20.56	707,329	+ 6.87
2. กูเก็ท	3,497,599	+ 27.33	3,432,741	+ 27.68	64,858	+ 11.27
3. ชลบุรี	3,340,738	+ 18.86	3,261,179	+ 19.25	79,559	+ 4.70
4. พัทยา	1,858,607	+ 18.55	343,523	+ 83.83	1,515,084	+ 9.71
5. เชียงใหม่	1,797,444	+ 21.63	1,746,201	+ 22.00	51,243	+ 10.21
6. อุทยาน	1,107,958	+ 12.43	168,735	+ 39.42	939,223	+ 8.65
7. กระบี่	1,003,468	+ 16.76	854,899	+ 18.07	148,569	+ 9.76
8. สงขลา(หาดใหญ่)	852,234	- 18.44	745,514	- 18.51	106,720	- 17.97
9. สุราษฎร์ธานี	812,778	+ 15.71	799,254	+ 15.43	13,524	+ 35.35
10. กาญจนบุรี	521,437	+ 20.17	186,315	+ 38.19	335,122	+ 12.05
11. ลพบุรี	499,351	+ 9.90	18,443	+ 51.26	480,908	+ 8.76
12. นราธิวาส(สุโหง โท-ส)	451,838	- 21.40	347,502	- 20.60	104,336	- 23.96
13. หนองคาย	357,273	+ 3.79	31,680	- 18.26	325,593	+ 6.59
14. หัวหิน	329,460	+ 5.63	299,702	+ 5.37	29,758	+ 8.27
15. เชียงราย	296,352	+ 0.96	279,911	- 0.10	16,441	+ 23.16
16. ระยอง	265,265	+ 2.85	214,644	+ 2.93	50,621	+ 2.53
17. ชะอำ	256,151	+ 7.43	185,125	+ 8.10	71,026	+ 5.71
18. สระแก้ว	218,051	+ 38.28	36,101	+ 134.35	181,950	+ 27.88
19. สุโขทัย	210,231	+ 1.02	94,892	- 0.98	115,339	+ 2.73
20. พิษณุโลก	207,092	- 1.57	152,757	+ 0.28	54,335	- 6.43
21. ยะลา(เบตง)	171,092	- 11.75	142,056	- 10.57	29,036	- 17.10
22. ตรัง	151,305	+ 27.86	139,398	+ 30.21	11,907	+ 5.60
23. แม่ฮ่องสอน	148,036	+ 3.35	143,538	+ 4.36	4,498	- 20.99
24. ลำพูน	127,660	+ 31.67	1,058	- 11.09	126,602	+ 32.20
25. สระบุรี	117,491	+ 125.94	64,482	+ 538.50	53,009	+ 26.51
อื่น ๆ	1,403,357	+ 11.08	664,165	+ 14.71	739,192	+ 8.01

ตารางที่ 1 - 17 : การกระจายรายได้และการเดินทางภายในประเทศของชาวต่างประเทศ ปี 2546

จำแนกตามแหล่งท่องเที่ยว

แหล่งท่องเที่ยว หลัก	ผู้เยี่ยมชมเยือน		จำนวน		รายได้	
	จำนวน	Δ (%)	นักท่องเที่ยว	นักท่องเที่ยว	(ล้านบาท)	สัดส่วน
จำนวนผู้เดินทางเข้ามาในประเทศไทย	13,284,358	+ 13.88	11,650,703	1,633,655	NA.	
รวมทั้งหมด	31,702,267	+ 16.00	25,346,485	6,355,782	350,312.21	100.00
1.กรุงเทพมหานคร	11,699,999	+ 19.63	10,992,670	707,329	155,391.29	44.36
2.ภูเก็ต	3,497,599	+ 27.33	3,432,741	64,858	72,182.37	20.61
3. ชลบุรี	3,340,738	+ 18.86	3,261,179	79,559	38,936.22	11.11
4. เชียงใหม่	1,797,444	+ 21.63	1,746,201	51,243	24,235.04	6.92
5. กระบี่	1,003,468	+ 16.76	854,899	148,569	13,256.46	3.78
6. สุราษฎร์ธานี	812,778	+ 15.71	799,254	13,524	10,437.40	2.98
7. พังงา	1,858,607	+ 18.55	343,523	1,515,084	6,738.79	1.92
8. สงขลา(หาดใหญ่)	852,234	- 18.44	745,514	106,720	6,682.77	1.91
9. หัวหิน	329,460	+ 5.63	299,702	29,758	3,117.52	0.89
10. เชียงราย	296,352	+ 0.96	279,911	16,441	2,700.98	0.77
11.ชะอำ	256,151	+ 7.43	185,125	71,026	2,351.01	0.67
12. นราธิวาส(สุโหง โท)	451,838	- 21.40	347,502	104,336	2,147.74	0.61
13. อุบลราชธานี	1,107,958	+ 12.43	168,735	939,223	1,993.38	0.57
14.ระยอง	265,265	+ 2.85	214,644	50,621	1,680.01	0.48
15. กาญจนบุรี	521,437	+ 20.17	186,315	335,122	1,277.93	0.36
16. ตรัง	151,305	+ 27.86	139,398	11,907	1,016.17	0.29
17. แม่ฮ่องสอน	148,036	+ 3.35	143,538	4,498	629.70	0.18
18. ศรีสะเกษ	87,652	+ 66.70	76,955	10,697	603.57	0.17
19. ยะลา(เบตง)	171,092	- 11.75	142,056	29,036	553.98	0.16
20. พิษณุโลก	207,092	- 1.57	152,757	54,335	522.62	0.15
21.หนองคาย	357,273	+ 3.79	31,680	325,593	448.37	0.13
22.สุโขทัย	210,231	+ 1.02	94,892	115,339	351.76	0.10
23.ลพบุรี	499,351	+ 9.90	18,443	480,908	316.01	0.09
24.สระแก้ว	218,051	+ 38.28	36,101	181,950	303.54	0.09
25.นครราชสีมา	71,527	+ 12.33	64,047	7,480	237.08	0.07
อื่น ๆ	1,489,329	+ 14.91	588,703	900,626	2,200.50	0.63

หมายเหตุ : การเดินทางท่องเที่ยวในแต่ละครั้งของผู้เยี่ยมชมชาวต่างประเทศ จำนวน 11.65 ล้านคน โดยเฉลี่ยเดินทาง 2.72 จังหวัด

ส่วนนักท่องเที่ยวจำนวน 1,633,655 คน เป็นชาวมาเลเซีย พม่า ลาว ที่เข้าไทย ณ ด่านชายแดนเท่านั้น

● สถานการณ์ท่องเที่ยวภายในประเทศของภาคเหนือ

สถานการณ์ท่องเที่ยวในภาคเหนือ ปี 2547 เป็นสถานการณ์ท่องเที่ยวฟื้นตัวมาจากวิกฤติการณ์โรคระบาดซาร์สปีที่ผ่านมา โดยเฉพาะนักท่องเที่ยวต่างประเทศ ส่วนการเดินทางท่องเที่ยวของคนไทยนั้นได้ถูกกระตุ้นให้เดินทางภายในประเทศมากขึ้นเพิ่มไปอีกจากปี 2546 ที่มีอัตราการเติบโตเพิ่มขึ้นคนไทยสูงอยู่แล้ว ซึ่งในปี 2547 มีจำนวนนักท่องเที่ยวชาวต่างประเทศในภาคเหนือทั้งสิ้น 3.13 ล้านคน เพิ่มขึ้นร้อยละ 12.49 ในขณะที่คนไทยก็ยังมีการเดินทางเข้าภาคเหนือ จำนวน 10.35 ล้านคน เพิ่มขึ้นร้อยละ 6.57 มีระยะเวลาพำนักเฉลี่ย เท่ากับ 2.79 วัน ลดลงจากปีที่ผ่านมา 0.03 วัน โดยมีรายได้จากการท่องเที่ยวรวมทั้งสิ้น 70,767.31 ล้านบาท เพิ่มขึ้นร้อยละ 13.77 แยกเป็น รายได้จากการท่องเที่ยวชาวต่างประเทศ 29,018.66 ล้านบาท เพิ่มขึ้นร้อยละ 20.01 หรือมีการใช้จ่ายเฉลี่ย เท่ากับ 3,131.17 บาท/คน/วัน เพิ่มขึ้นร้อยละ 9.13 รายได้จากการท่องเที่ยวของคนไทย 41,748.65 ล้านบาท เพิ่มขึ้นร้อยละ 9.80 หรือ มีการใช้จ่ายเฉลี่ย 1,846.31 บาท/วัน/คน เพิ่มขึ้นร้อยละ 1.53

ปัจจัยที่สนับสนุนการท่องเที่ยวภาคเหนือให้ขยายตัวต่อเนื่องได้เป็นอย่างดี คือ การบริการสายการบินต้นทุนต่ำ (Low Cost Airlines) ทั้งจากสายการบินภายในประเทศและระหว่างประเทศ หมึแพนด้า ในสวนสัตว์เชียงใหม่ก็ยังคงได้รับความสนใจดึงดูดจากนักท่องเที่ยวและนักท่องเที่ยวจากจังหวัดต่าง ๆ โดยรอบอย่างต่อเนื่อง ถึงแม้จะมีข่าวการแพร่ระบาดของโรคไข้หวัดนก แต่อัตราการเติบโตของภาคเหนือในไตรมาสแรก ยังเพิ่มขึ้นร้อยละ 6.44 ต่อเนื่องไปถึงไตรมาสที่ 2 การจัดงานเทศกาลมหาสงกรานต์ล้านนา อย่างยิ่งใหญ่ที่ จ.เชียงใหม่ ส่งผลให้ไตรมาสที่ 2 เพิ่มขึ้นร้อยละ 9.81 ซึ่งเป็นอัตราการเพิ่มขึ้นสูงกว่าทุกไตรมาสของภาคเหนือ โดยเฉพาะนักท่องเที่ยวต่างประเทศมีอัตราการเติบโตเพิ่มสูงถึงร้อยละ 23.62 และเมื่อเริ่มเข้าสู่ไตรมาสที่ 3 บรรยากาศการเดินทางท่องเที่ยวในภาคเหนือยังคงเพิ่มขึ้นอย่างต่อเนื่อง ทั้ง ๆ ที่มีสถานการณ์วิกฤติราคาน้ำมันแพง และการระบาดของโรคไข้หวัดนกรอบ 2 แต่อัตราการเดินทางท่องเที่ยวภาคเหนือยังคงเติบโตเพิ่มขึ้นถึงร้อยละ 9.02 จบงานในไตรมาสสุดท้ายของปี 2547 สถานการณ์ท่องเที่ยวภาคเหนือยิ่งเข้าสู่ช่วงฤดูกาลท่องเที่ยวของภาคเหนือซึ่งภูมิอากาศโดยทั่วไปหนาวเย็น และแหล่งท่องเที่ยวหลายแห่งได้มีการเปิดรับฤดูกาลท่องเที่ยว อาทิ หุบบัวตอง ภูชี้ฟ้า รวมทั้งงานเทศกาลลอยกระทง ซึ่งเป็นการจัดงานระดับนานาชาติ ตามจังหวัดท่องเที่ยวหลักของไทย เช่น งานประเพณีเชียงใหม่ งานเผาเทียนเล่นไฟ จ.สุโขทัย และงานลอยกระทงสาย จ.ตาก ก็ยิ่งส่งเสริมให้นักท่องเที่ยวเดินทางเข้าภาคเหนือเพิ่มมากขึ้น ดังนั้นเมื่อดูในภาพรวมทั้งปีแล้ว การเดินทางท่องเที่ยวในภาคเหนือเพิ่มขึ้นอยู่ในอัตราที่ดี รวมทั้งผลกระทบจากเหตุการณ์ความไม่สงบใน 3 จังหวัดชายแดนภาคใต้ มีส่วนเป็นแรงผลักดันส่งเสริมให้นักท่องเที่ยวทั้งคนไทยและต่างประเทศเปลี่ยนจุดหมายเป็นการท่องเที่ยวในภาคเหนือแทนจำนวนหนึ่ง และจังหวัดท่องเที่ยวที่มีอัตราการเติบโตสูงจะเป็นแหล่งท่องเที่ยวหลักมีการจัดกิจกรรมส่งเสริมการท่องเที่ยว รวมทั้งแหล่งท่องเที่ยวเมืองรองและเมืองบริวารรอบแหล่งท่องเที่ยวหลัก 5 อันดับแรก คือ ลำพูน เพิ่มขึ้นร้อยละ 30.13 เชียงใหม่ เพิ่มขึ้นร้อยละ 14.67 แม่ฮ่องสอน เพิ่มขึ้นร้อยละ 11.67 เชียงราย เพิ่มขึ้นร้อยละ 9.17 และอุดรดิตต์ เพิ่มขึ้นร้อยละ 9.07

ตารางที่ 2-1 : การกระจายตัวการเดินทางภายในประเทศ ปี 2547

จำแนกตามประเภทของผู้เยี่ยมเยือน ภาคเหนือ

หน่วย : คน-ครั้ง

แหล่งท่องเที่ยว	รวม		คนไทย		ชาวต่างประเทศ	
	จำนวน	Δ (%)	จำนวน	Δ (%)	จำนวน	Δ (%)
รวมทั้งหมด	13,491,959	+ 7.89	10,357,849	+ 6.57	3,134,110	+ 12.49
กำแพงเพชร	301,748	+ 8.79	273,865	+ 10.30	27,883	- 4.06
เชียงใหม่	1,149,101	+ 9.17	852,749	+ 12.34	296,352	+ 0.96
เชียงใหม่	3,898,543	+ 14.67	2,101,099	+ 9.32	1,797,444	+ 21.63
ตาก	658,025	+ 4.11	618,508	+ 4.91	39,517	- 6.97
นครสวรรค์	682,562	+ 5.95	625,374	+ 4.74	57,188	+ 21.38
น่าน	445,998	- 5.55	421,601	- 6.83	24,397	+ 23.90
พะเยา	440,470	+ 6.73	398,158	+ 7.81	42,312	- 2.47
พิจิตร	225,567	+ 7.70	216,290	+ 8.56	9,277	- 8.99
พิษณุโลก	2,045,503	+ 4.91	1,838,411	+ 5.70	207,092	- 1.57
เพชรบูรณ์	579,418	+ 2.29	568,311	+ 1.98	11,107	+ 21.57
แพร่	623,883	- 10.48	551,723	- 10.55	72,160	- 9.87
แม่ฮ่องสอน	311,031	+ 11.67	162,995	+ 20.49	148,036	+ 3.35
ลำปาง	524,906	+ 8.77	474,790	+ 11.54	50,116	- 11.92
ลำพูน	429,058	+ 30.13	301,398	+ 29.49	127,660	+ 31.67
สุโขทัย	672,881	+ 5.20	462,650	+ 7.22	210,231	+ 1.02
อุตรดิตถ์	503,265	+ 9.07	489,927	+ 10.47	13,338	- 25.56

ตารางที่ 2 - 2 : การกระจายตัวการเดินทางภายในประเทศ ปี 2547

ภาคเหนือ

หน่วย : คน-ครั้ง

แหล่งท่องเที่ยว	ผู้เยี่ยมชม		นักท่องเที่ยว		นักท่องเที่ยว	
	จำนวน	Δ (%)	จำนวน	Δ (%)	จำนวน	Δ (%)
รวมทั้งหมด	13,491,959	+ 7.89	10,249,807	+ 7.35	3,242,152	+ 9.63
กำแพงเพชร	301,748	+ 8.79	175,786	- 6.95	125,962	+ 42.42
เชียงใหม่	1,149,101	+ 9.17	1,072,872	+ 8.48	76,229	+ 19.85
เชียงใหม่	3,898,543	+ 14.67	3,623,395	+ 15.17	275,148	+ 8.45
ตาก	658,025	+ 4.11	519,043	- 1.22	138,982	+ 30.36
นครสวรรค์	682,562	+ 5.95	347,737	+ 3.64	334,825	+ 8.47
น่าน	445,998	- 5.55	325,749	- 1.35	120,249	- 15.30
พะเยา	440,470	+ 6.73	200,518	+ 3.43	239,952	+ 9.66
พิจิตร	225,567	+ 7.70	114,668	- 1.19	110,899	+ 18.76
พิษณุโลก	2,045,503	+ 4.91	1,587,300	+ 4.07	458,203	+ 7.95
เพชรบูรณ์	579,418	+ 2.29	484,388	+ 2.84	95,030	- 0.40
แพร่	623,883	- 10.48	266,549	- 18.08	357,334	- 3.81
แม่ฮ่องสอน	311,031	+ 11.67	301,479	+ 12.35	9,552	- 6.07
ลำปาง	524,906	+ 8.77	411,260	+ 2.19	113,646	+ 41.83
ลำพูน	429,058	+ 30.13	43,854	+ 66.43	385,204	+ 26.98
สุโขทัย	672,881	+ 5.20	440,667	+ 6.48	232,214	+ 2.86
อุตรดิตถ์	503,265	+ 9.07	334,542	+ 15.31	168,723	- 1.49

ตารางที่ 2 - 3 : การกระจายตัวการเดินทางภายในประเทศของคนไทย ปี 2547

ภาคเหนือ

หน่วย : คน-ครั้ง

แหล่งท่องเที่ยว	ผู้เยี่ยมชม		นักท่องเที่ยว		นักท่องเที่ยว	
	จำนวน	Δ (%)	จำนวน	Δ (%)	จำนวน	Δ (%)
รวมทั้งหมด	10,357,849	+ 6.57	7,710,172	+ 5.50	2,647,677	+ 9.82
กำแพงเพชร	273,865	+ 10.30	165,483	- 4.87	108,382	+ 45.81
เชียงใหม่	852,749	+ 12.34	792,961	+ 11.87	59,788	+ 18.97
ตาก	2,101,099	+ 9.32	1,877,194	+ 9.47	223,905	+ 8.05
นครสวรรค์	618,508	+ 4.91	501,917	- 0.79	116,591	+ 39.40
น่าน	625,374	+ 4.74	335,285	+ 3.00	290,089	+ 6.82
พะเยา	421,601	- 6.83	313,409	- 2.78	108,192	- 16.85
พิจิตร	398,158	+ 7.81	196,334	+ 4.39	201,824	+ 11.36
พิษณุโลก	216,290	+ 8.56	113,676	- 0.70	102,614	+ 21.07
เพชรบูรณ์	1,838,411	+ 5.70	1,434,543	+ 4.49	403,868	+ 10.22
แพร่	568,311	+ 1.98	478,444	+ 2.78	89,867	- 2.11
แม่ฮ่องสอน	551,723	- 10.55	251,194	- 16.94	300,529	- 4.41
ลำปาง	162,995	+ 20.49	157,941	+ 20.75	5,054	+ 12.91
ลำพูน	474,790	+ 11.54	372,226	+ 4.92	102,564	+ 44.59
สุโขทัย	301,398	+ 29.49	42,796	+ 70.10	258,602	+ 24.57
อุดรดิตถ์	462,650	+ 7.22	345,775	+ 8.72	116,875	+ 3.00
	489,927	+ 10.47	330,994	+ 16.22	158,933	+ 0.16

ตารางที่ 2 -4 : การกระจายตัวการเดินทางภายในประเทศของชาวต่างประเทศ ปี 2547

ภาคเหนือ

หน่วย : คน-ครั้ง

แหล่งท่องเที่ยว	ผู้เยี่ยมชม		นักท่องเที่ยว		นักท่องเที่ยว	
	จำนวน	Δ (%)	จำนวน	Δ (%)	จำนวน	Δ (%)
รวมทั้งหมด	3,134,110	+ 12.49	2,539,635	+ 13.39	594,475	+ 8.80
กำแพงเพชร	27,883	- 4.06	10,303	- 31.10	17,580	+ 24.59
เชียงใหม่	1,797,444	+ 21.63	1,746,201	+ 22.00	51,243	+ 10.21
ตาก	39,517	- 6.97	17,126	- 12.19	22,391	- 2.53
นครสวรรค์	57,188	+ 21.38	12,452	+ 24.43	44,736	+ 20.55
น่าน	24,397	+ 23.90	12,340	+ 57.40	12,057	+ 1.74
พะเยา	42,312	- 2.47	4,184	- 27.76	38,128	+ 1.43
พิจิตร	9,277	- 8.99	992	- 36.61	8,285	- 3.98
พิษณุโลก	207,092	- 1.57	152,757	+ 0.28	54,335	- 6.43
เพชรบูรณ์	11,107	+ 21.57	5,944	+ 7.58	5,163	+ 42.98
แพร่	72,160	- 9.87	15,355	- 33.16	56,805	- 0.50
แม่ฮ่องสอน	148,036	+ 3.35	143,538	+ 4.36	4,498	- 20.99
ลำปาง	50,116	- 11.92	39,034	- 18.17	11,082	+ 20.47
ลำพูน	127,660	+ 31.67	1,058	- 11.09	126,602	+ 32.20
สุโขทัย	210,231	+ 1.02	94,892	- 0.98	115,339	+ 2.73
อุตรดิตถ์	13,338	- 25.56	3,548	- 33.47	9,790	- 22.21

ตารางที่ 2 - 5 : เปรียบเทียบจำนวนคืนพักและระยะเวลาพำนักเฉลี่ยของนักท่องเที่ยว
ภาคเหนือ

หน่วย : วัน

แหล่งท่องเที่ยว	2547			2546			Δ (%)
	จำนวนคืนพัก	สัดส่วน	ระยะเวลา พำนักเฉลี่ย	จำนวนคืนพัก	สัดส่วน	ระยะเวลา พำนักเฉลี่ย	
รวมทั้งหมด	28,635,834	100.00	2.79	26,932,818	100.00	2.82	+ 6.32
กำแพงเพชร	316,222	1.10	1.80	346,057	1.28	1.83	- 8.62
เชียงราย	3,372,212	11.78	3.15	3,169,384	11.77	3.20	+ 6.40
เชียงใหม่	14,175,171	49.50	3.91	12,845,116	47.69	4.08	+ 10.35
ตาก	1,065,942	3.72	2.11	1,053,393	3.91	2.00	+ 1.19
นครสวรรค์	655,630	2.29	1.88	637,320	2.37	1.90	+ 2.87
น่าน	607,819	2.12	1.87	625,908	2.32	1.90	- 2.89
พะเยา	353,214	1.23	1.76	344,306	1.28	1.78	+ 2.59
พิจิตร	224,044	0.78	1.96	225,603	0.84	1.94	- 0.69
พิษณุโลก	3,653,837	12.77	2.30	3,601,181	13.37	2.36	+ 1.46
เพชรบูรณ์	883,806	3.09	1.83	880,067	3.27	1.87	+ 0.42
แพร่	428,555	1.50	1.61	518,259	1.92	1.59	- 17.31
แม่ฮ่องสอน	669,732	2.34	2.22	624,885	2.32	2.33	+ 7.18
ลำปาง	641,953	2.24	1.56	641,752	2.38	1.59	+ 0.03
ลำพูน	83,815	0.29	1.91	47,876	0.18	1.82	+ 75.07
สุโขทัย	961,970	3.36	2.18	902,137	3.35	2.18	+ 6.63
อุตรดิตถ์	541,912	1.89	1.62	469,574	1.75	1.62	+ 15.41



ตารางที่ 2 - 6 : เปรียบเทียบจำนวนคืนพักและระยะเวลาพำนักเฉลี่ยของคนไทย

ภาคเหนือ

หน่วย : วัน

แหล่งท่องเที่ยว	2547			2546			Δ (%)
	จำนวนคืนพัก	สัดส่วน	ระยะเวลาพำนักเฉลี่ย	จำนวนคืนพัก	สัดส่วน	ระยะเวลาพำนักเฉลี่ย	
รวมทั้งหมด	19,964,235	100.00	2.59	19,053,059	100.00	2.61	+ 4.78
กำแพงเพชร	300,124	1.50	1.81	321,832	1.69	1.85	- 6.75
เชียงราย	2,539,555	12.72	3.21	2,303,581	12.09	3.25	+ 10.24
เชียงใหม่	7,426,112	37.20	3.96	6,962,263	36.54	4.06	+ 6.66
ตาก	1,031,670	5.17	2.06	1,016,921	5.34	2.01	+ 1.45
นครสวรรค์	633,379	3.17	1.88	618,507	3.25	1.90	+ 2.40
น่าน	582,891	2.92	1.86	609,287	3.20	1.89	- 4.33
พะเยา	345,583	1.73	1.76	332,896	1.75	1.77	+ 3.81
พิจิตร	222,536	1.11	1.96	223,240	1.17	1.95	- 0.32
พิษณุโลก	3,296,366	16.51	2.30	3,240,145	17.01	2.36	+ 1.74
เพชรบูรณ์	873,686	4.38	1.83	870,453	4.57	1.87	+ 0.37
แพร่	402,251	2.01	1.60	477,825	2.51	1.58	- 15.82
แม่ฮ่องสอน	340,256	1.70	2.15	285,151	1.50	2.18	+ 19.32
ลำปาง	584,808	2.93	1.57	571,156	3.00	1.61	+ 2.39
ลำพูน	82,219	0.41	1.92	46,043	0.24	1.83	+ 78.57
สุโขทัย	766,106	3.84	2.21	712,398	3.73	2.24	+ 7.54
อุตรดิตถ์	536,693	2.70	1.62	461,361	2.41	1.62	+ 16.33

ตารางที่ 2 - 7 : เปรียบเทียบจำนวนคืนพักและระยะเวลาพำนักเฉลี่ยของชาวต่างประเทศ
ภาคเหนือ

หน่วย : วัน

แหล่งท่องเที่ยว	2547			2546			Δ (%)
	จำนวนคืนพัก	สัดส่วน	ระยะเวลาพำนักเฉลี่ย	จำนวนคืนพัก	สัดส่วน	ระยะเวลาพำนักเฉลี่ย	
รวมทั้งหมด	8,671,599	100.00	3.41	7,879,759	100.00	3.52	+ 10.05
กำแพงเพชร	16,098	0.19	1.56	24,225	0.31	1.62	- 33.55
เชียงราย	832,657	9.60	2.98	865,803	10.99	3.09	- 3.83
เชียงใหม่	6,749,059	77.82	3.86	5,882,853	74.66	4.11	+ 14.72
ตาก	34,272	0.40	2.00	36,472	0.46	1.87	- 6.03
นครสวรรค์	22,251	0.26	1.79	18,813	0.24	1.88	+ 18.27
น่าน	24,928	0.29	2.02	16,621	0.21	2.12	+ 49.98
พะเยา	7,631	0.09	1.81	11,410	0.14	1.97	- 33.12
พิจิตร	1,508	0.02	1.52	2,363	0.03	1.51	- 36.18
พิษณุโลก	357,471	4.11	2.34	361,036	4.58	2.37	- 0.99
เพชรบูรณ์	10,120	0.12	1.70	9,614	0.12	1.74	+ 5.26
แพร่	26,304	0.30	1.75	40,434	0.51	1.76	- 34.95
แม่ฮ่องสอน	329,476	3.80	2.30	339,734	4.31	2.47	- 3.02
ลำปาง	57,145	0.66	1.46	70,596	0.90	1.48	- 19.05
ลำพูน	1,596	0.02	1.51	1,833	0.02	1.54	- 12.93
สุโขทัย	195,864	2.26	2.13	189,739	2.41	1.98	+ 3.23
อุตรดิตถ์	5,219	0.06	1.47	8,213	0.11	1.54	- 36.45

ตารางที่ 2 - 8 : เปรียบเทียบรายได้จากการเดินทางท่องเที่ยวภายในประเทศ จำแนกตามประเภทของผู้เยี่ยมชมเยือน ปี 2547

ภาคเหนือ

แหล่งท่องเที่ยว	รวม				คนไทย				ชาวต่างประเทศ			
	รายได้ (ล้านบาท)	Δ(%)	ค่าใช้จ่ายเฉลี่ย (บาท/คน/วัน)	Δ(%)	รายได้ (ล้านบาท)	Δ(%)	ค่าใช้จ่ายเฉลี่ย (บาท/คน/วัน)	Δ(%)	รายได้ (ล้านบาท)	Δ(%)	ค่าใช้จ่ายเฉลี่ย (บาท/คน/วัน)	Δ(%)
รวมทั้งหมด	70,767.31	+ 13.77	2,219.94	+ 6.67	41,748.65	+ 9.80	1,846.31	+ 4.23	29,018.66	+ 20.01	3,131.71	+ 9.13
กำแพงเพชร	345.54	+ 4.10	782.55	+ 4.81	311.49	+ 5.70	763.62	+ 5.27	34.05	- 8.59	1,011.79	+ 8.97
เชียงใหม่	9,515.80	+ 8.73	2,753.60	+ 2.70	6,814.82	+ 12.17	2,615.87	+ 2.54	2,700.98	+ 0.93	3,175.47	+ 5.21
ตาก	1,746.74	+ 7.64	1,446.97	+ 5.10	1,661.34	+ 8.01	1,443.96	+ 4.60	85.40	+ 1.08	1,507.70	+ 13.78
นครสวรรค์	796.48	+ 7.78	806.60	+ 9.88	735.57	+ 6.40	799.16	+ 9.65	60.91	+ 27.75	908.77	+ 13.46
น่าน	650.51	+ 12.06	893.42	+ 6.83	605.64	+ 10.14	876.30	+ 5.71	44.87	+ 46.59	1,213.24	+ 20.77
พะเยา	520.23	+ 6.78	877.07	+ 4.95	479.57	+ 7.35	876.14	+ 4.17	40.66	+ 0.47	888.07	+ 12.39
พิจิตร	180.81	+ 4.15	539.40	+ 7.23	176.58	+ 4.75	542.61	+ 7.24	4.23	- 15.90	431.93	- 3.03
พิษณุโลก	5,313.75	+ 6.19	1,291.29	+ 8.98	4,791.13	+ 6.59	1,293.75	+ 8.73	522.62	+ 2.65	1,269.16	+ 10.89
เพชรบูรณ์	1,124.94	+ 6.00	1,147.10	+ 7.19	1,106.67	+ 5.86	1,146.30	+ 7.23	18.27	+ 15.34	1,196.62	+ 4.60
แพร่	711.61	- 12.92	905.23	+ 4.62	629.16	- 12.32	895.69	+ 4.84	82.45	- 17.24	985.34	+ 3.83
แม่ฮ่องสอน	1,286.57	+ 12.56	1,894.07	+ 6.35	656.87	+ 31.64	1,906.04	+ 11.64	629.70	- 2.23	1,881.76	+ 1.69
ลำปาง	1,501.75	+ 5.24	1,988.98	+ 2.76	1,346.09	+ 8.02	1,959.49	+ 3.31	155.66	- 13.90	2,286.70	+ 2.73
ลำพูน	191.33	+ 40.21	407.98	+ 11.44	148.70	+ 43.94	436.36	+ 15.03	42.63	+ 28.60	332.52	- 0.54
สุโขทัย	1,296.96	+ 8.41	1,087.31	+ 7.36	945.20	+ 9.63	1,072.82	+ 6.59	351.76	+ 5.26	1,128.29	+ 10.01
อุตรดิตถ์	517.40	+ 17.52	728.57	+ 13.14	507.97	+ 18.51	730.74	+ 12.65	9.43	- 18.92	628.41	+ 19.30

หมายเหตุ : ค่าใช้จ่ายไม่นับรวมค่าพาหนะเดินทางระหว่างจังหวัด

ตารางที่ 2 - 9 : เปรียบเทียบรายได้จากการเดินทางท่องเที่ยวภายในประเทศปี 2547

ภาคเหนือ

แหล่งท่องเที่ยว	ผู้เยี่ยมชม				นักท่องเที่ยว				นักท่องเที่ยว			
	รายได้ (ล้านบาท)	Δ(%)	ค่าใช้จ่ายเฉลี่ย (บาท/คน/วัน)	Δ(%)	รายได้ (ล้านบาท)	Δ(%)	ค่าใช้จ่ายเฉลี่ย (บาท/คน/วัน)	Δ(%)	รายได้ (ล้านบาท)	Δ(%)	ค่าใช้จ่ายเฉลี่ย (บาท/คน/วัน)	Δ(%)
รวมทั้งหมด	70,767.31	+ 13.77	2,219.94	+ 6.67	68,147.13	+ 13.87	2,379.79	+ 7.09	2,620.18	+ 11.28	808.16	+ 1.51
กำแพงเพชร	345.54	+ 4.10	782.55	+ 4.81	262.23	- 5.06	833.85	+ 4.08	83.31	+ 49.46	644.24	+ 3.94
เชียงใหม่	9,515.80	+ 8.73	2,753.60	+ 2.70	9,364.02	+ 8.56	2,784.78	+ 2.15	151.78	+ 20.42	2,005.92	+ 0.18
ตาก	1,746.74	+ 7.64	1,446.97	+ 5.10	1,586.40	+ 5.61	1,485.40	+ 4.12	160.34	+ 32.97	1,165.15	+ 1.15
นครสวรรค์	796.48	+ 7.78	806.60	+ 9.88	597.71	+ 6.35	911.79	+ 3.39	198.77	+ 12.31	576.94	+ 3.19
น่าน	650.51	+ 12.06	893.42	+ 6.83	546.18	+ 14.89	896.99	+ 2.20	104.33	- 0.70	865.79	+ 18.19
พะเยา	520.23	+ 6.78	877.07	+ 4.95	343.08	+ 5.41	971.10	+ 2.78	177.15	+ 9.53	725.40	- 1.78
พิจิตร	180.81	+ 4.15	539.40	+ 7.23	142.24	+ 1.21	634.16	+ 1.81	38.57	+ 16.67	344.61	- 1.18
พิษณุโลก	5,313.75	+ 6.19	1,291.29	+ 8.98	4,954.95	+ 6.04	1,354.97	+ 4.43	358.80	+ 8.32	782.83	+ 0.29
เพชรบูรณ์	1,124.94	+ 6.00	1,147.10	+ 7.19	1,041.08	+ 6.32	1,175.63	+ 5.65	83.86	+ 2.22	881.56	+ 2.59
แพร่	711.61	- 12.92	905.23	+ 4.62	477.44	- 16.80	1,111.57	+ 0.57	234.17	- 3.76	642.89	+ 0.12
แม่ฮ่องสอน	1,286.57	+ 12.56	1,894.07	+ 6.35	1,276.20	+ 12.74	1,906.12	+ 5.47	10.37	- 5.98	1,087.34	+ 2.10
ลำปาง	1,501.75	+ 5.24	1,988.98	+ 2.76	1,358.32	+ 2.50	2,119.94	+ 2.52	143.43	+ 40.81	1,261.43	- 0.84
ลำพูน	191.33	+ 40.21	407.98	+ 11.44	62.52	+ 77.61	748.47	+ 1.39	128.81	+ 27.21	339.95	+ 0.71
สุโขทัย	1,296.96	+ 8.41	1,087.31	+ 7.36	1,110.60	+ 9.21	1,159.60	+ 2.49	186.36	+ 3.83	791.70	+ 0.15
อุตรดิตถ์	517.40	+ 17.52	728.57	+ 13.14	453.54	+ 21.09	837.62	+ 5.02	63.86	- 2.82	370.38	- 2.80

หมายเหตุ : ค่าใช้จ่ายไม่นับรวมค่าพาหนะเดินทางระหว่างจังหวัด

ตารางที่ 2 - 10 : เปรียบเทียบรายได้จากการเดินทางท่องเที่ยวภายในประเทศของคนไทย ปี 2547

ภาคเหนือ

แหล่งท่องเที่ยว	ผู้เยี่ยมชมเยือน				นักท่องเที่ยว				นักท่องเที่ยว			
	รายได้ (ล้านบาท)	Δ(%)	ค่าใช้จ่ายเฉลี่ย (บาท/คน/วัน)	Δ(%)	รายได้ (ล้านบาท)	Δ(%)	ค่าใช้จ่ายเฉลี่ย (บาท/คน/วัน)	Δ(%)	รายได้ (ล้านบาท)	Δ(%)	ค่าใช้จ่ายเฉลี่ย (บาท/คน/วัน)	Δ(%)
รวมทั้งหมด	41,748.65	+ 9.80	1,846.31	+ 4.23	39,645.57	+ 9.67	1,985.83	+ 4.67	2,103.08	+ 12.26	794.31	+ 2.22
กำแพงเพชร	311.49	+ 5.70	763.62	+ 5.27	243.01	- 2.55	811.31	+ 4.70	68.48	+ 51.14	631.84	+ 3.66
เชียงใหม่	6,814.82	+ 12.17	2,615.87	+ 2.54	6,700.00	+ 12.06	2,640.41	+ 1.73	114.82	+ 18.82	1,920.46	- 0.12
ตาก	20,831.85	+ 10.46	2,720.42	+ 6.50	20,444.61	+ 10.46	2,750.27	+ 3.45	387.24	+ 10.38	1,729.48	+ 2.15
นครสวรรค์	1,661.34	+ 8.01	1,443.96	+ 4.60	1,525.15	+ 5.80	1,475.08	+ 4.06	136.19	+ 40.82	1,168.10	+ 1.02
น่าน	735.57	+ 6.40	799.16	+ 9.65	569.98	+ 5.40	899.46	+ 2.88	165.59	+ 9.99	570.82	+ 2.97
พะเยา	605.64	+ 10.14	876.30	+ 5.71	512.09	+ 12.56	878.46	+ 1.08	93.55	- 1.46	864.67	+ 18.51
พิจิตร	479.57	+ 7.35	876.14	+ 4.17	333.56	+ 6.60	965.30	+ 2.70	146.01	+ 9.10	723.45	- 2.03
พิษณุโลก	176.58	+ 4.75	542.61	+ 7.24	141.26	+ 1.56	634.02	+ 1.76	35.32	+ 19.81	344.20	- 1.04
เพชรบูรณ์	4,791.13	+ 6.59	1,293.75	+ 8.73	4,475.36	+ 6.34	1,356.39	+ 4.43	315.77	+ 10.31	781.86	+ 0.08
แพร่	1,106.67	+ 5.86	1,146.30	+ 7.23	1,027.47	+ 6.31	1,173.50	+ 5.69	79.20	+ 0.42	881.31	+ 2.58
แม่ฮ่องสอน	629.16	- 12.32	895.69	+ 4.84	438.08	- 15.61	1,089.99	+ 0.33	191.08	- 3.71	635.82	+ 0.74
ลำปาง	656.87	+ 31.64	1,906.04	+ 11.64	652.16	+ 31.70	1,920.53	+ 10.59	4.71	+ 23.62	931.94	+ 9.48
ลำพูน	1,346.09	+ 8.02	1,959.49	+ 3.31	1,219.14	+ 5.26	2,086.15	+ 2.88	126.95	+ 44.24	1,237.76	- 0.24
สุโขทัย	148.70	+ 43.94	436.36	+ 15.03	60.67	+ 83.29	738.36	+ 2.71	88.03	+ 25.38	340.40	+ 0.65
อุตรดิตถ์	945.20	+ 9.63	1,072.82	+ 6.59	853.64	+ 10.44	1,117.09	+ 2.96	91.56	+ 2.58	783.39	- 0.41
	507.97	+ 18.51	730.74	+ 12.65	449.39	+ 22.02	838.07	+ 4.98	58.58	- 2.90	368.58	- 3.05

หมายเหตุ : ค่าใช้จ่ายไม่นับรวมค่าพาหนะเดินทางระหว่างจังหวัด

ตารางที่ 2 - 11 : เปรียบเทียบรายได้จากการเดินทางท่องเที่ยวภายในประเทศของชาวต่างประเทศ ปี 2547

ภาคเหนือ

แหล่งท่องเที่ยว	ผู้เยี่ยมชม				นักท่องเที่ยว				นักท่องเที่ยว			
	รายได้ (ล้านบาท)	Δ(%)	ค่าใช้จ่ายเฉลี่ย (บาท/คน/วัน)	Δ(%)	รายได้ (ล้านบาท)	Δ(%)	ค่าใช้จ่ายเฉลี่ย (บาท/คน/วัน)	Δ(%)	รายได้ (ล้านบาท)	Δ(%)	ค่าใช้จ่ายเฉลี่ย (บาท/คน/วัน)	Δ(%)
รวมทั้งหมด	29,018.66	+ 20.01	3,131.71	+ 9.13	28,501.56	+ 20.26	3,286.77	+ 9.28	517.10	+ 7.49	869.84	- 1.20
กำแพงเพชร	34.05	- 8.59	1,011.79	+ 8.97	19.22	- 28.34	1,195.82	+ 8.01	14.83	+ 42.19	843.57	+ 14.12
เชียงใหม่	2,700.98	+ 0.93	3,175.47	+ 5.21	2,664.02	+ 0.65	3,193.74	+ 4.47	36.96	+ 25.67	2,248.03	+ 2.04
ตาก	85.40	+ 1.08	1,507.70	+ 13.78	61.25	+ 1.04	1,788.21	+ 7.59	24.15	+ 1.17	1,078.57	+ 3.80
นครสวรรค์	60.91	+ 27.75	908.77	+ 13.46	27.73	+ 30.56	1,244.11	+ 10.19	33.18	+ 25.49	741.68	+ 4.10
น่าน	44.87	+ 46.59	1,213.24	+ 20.77	34.09	+ 66.46	1,367.60	+ 11.10	10.78	+ 6.42	894.08	+ 4.60
พะเยา	40.66	+ 0.47	888.07	+ 12.39	9.52	- 24.26	1,243.36	+ 12.87	31.14	+ 11.61	816.73	+ 10.04
พิจิตร	4.23	- 15.90	431.93	- 3.03	0.98	- 32.41	649.93	+ 5.92	3.25	- 9.22	392.29	- 5.46
พิษณุโลก	522.62	+ 2.65	1,269.16	+ 10.89	479.59	+ 3.33	1,341.69	+ 4.36	43.03	- 4.34	791.94	+ 2.24
เพชรบูรณ์	18.27	+ 15.34	1,196.62	+ 4.60	13.61	+ 7.42	1,346.89	+ 2.20	4.66	+ 47.00	902.57	+ 2.81
แพร่	82.45	- 17.24	985.34	+ 3.83	39.36	- 28.12	1,464.78	+ 8.16	43.09	- 3.97	758.56	- 3.48
แม่ฮ่องสอน	629.70	- 2.23	1,881.76	+ 1.69	624.04	- 2.01	1,890.23	+ 0.84	5.66	- 21.61	1,258.34	- 0.78
ลำปาง	155.66	- 13.90	2,286.70	+ 2.73	139.18	- 16.63	2,442.20	+ 3.27	16.48	+ 18.99	1,487.09	- 1.23
ลำพูน	42.63	+ 28.60	332.52	- 0.54	1.85	- 11.90	1,158.01	+ 1.06	40.78	+ 31.34	322.12	- 0.65
สุโขทัย	351.76	+ 5.26	1,128.29	+ 10.01	256.96	+ 5.33	1,314.53	+ 2.24	94.80	+ 5.08	821.93	+ 2.29
อุตรดิตถ์	9.43	- 18.92	628.41	+ 19.30	4.15	- 33.60	795.69	+ 4.56	5.28	- 1.86	539.32	+ 26.16

หมายเหตุ : ค่าใช้จ่ายไม่นับรวมค่าพาหนะเดินทางระหว่างจังหวัด

● สถานการณ์ท่องเที่ยวภายในประเทศของภาคกลางและกรุงเทพมหานคร

สถานการณ์ท่องเที่ยวภาพรวมของกรุงเทพมหานคร ในปี 2547 มีจำนวนผู้เยี่ยมชมรวมทั้งสิ้น 32.79 ล้านคน เพิ่มขึ้นร้อยละ 11.90 จากปีที่ผ่านมา ซึ่งเป็นอัตราการเติบโตเพิ่มขึ้นสูงมาก ส่วนหนึ่งมาจากการเพิ่มจำนวนของนักท่องเที่ยวชาวต่างประเทศที่กลับเข้ามาเดินทางในไทยเข้าสู่ภาวะปกติ โดยมีจำนวนผู้เยี่ยมชมคนไทย 21.09 ล้านคน เพิ่มขึ้นร้อยละ 8.03 และผู้เยี่ยมชมชาวต่างประเทศ 11.69 ล้านคน เพิ่มขึ้นร้อยละ 19.63 ซึ่งมีรายได้จากการท่องเที่ยวในพื้นที่กรุงเทพฯ 306,873.79 ล้านบาท เพิ่มขึ้นร้อยละ 14.61 หรือใช้จ่ายโดยเฉลี่ยเท่ากับ 3,604.19 บาท/คน/วัน เพิ่มขึ้นร้อยละ 1.76 ในจำนวนนี้เป็นรายได้จากการท่องเที่ยวของคนไทย 151,482.5 ล้านบาท เพิ่มขึ้นร้อยละ 8.62 หรือใช้จ่ายโดยเฉลี่ยเท่ากับ 3,246.29 บาท/คน/วัน เพิ่มขึ้นร้อยละ 1.08 และรายได้จากชาวต่างประเทศ 155,391.29 ล้านบาท เพิ่มขึ้นร้อยละ 21.12 หรือมีการใช้จ่ายโดยเฉลี่ยเท่ากับ 4,038.21 บาท/คน/วัน เพิ่มขึ้นร้อยละ 3.29

การเติบโตของนักท่องเที่ยวชาวต่างประเทศที่เพิ่มขึ้นในกรุงเทพฯ ส่วนหนึ่งสืบเนื่องมาจากสถานการณ์การท่องเที่ยวชาวต่างประเทศของไทยในภาพรวมของประเทศเป็นหลัก รวมทั้งความเป็นเมืองหลวงของประเทศ นักท่องเที่ยวระหว่างประเทศจะเดินทางเข้าไทยโดยทำอากาศยานดอนเมือง กรุงเทพฯ เกือบร้อยละ 80 ของนักท่องเที่ยวต่างประเทศทั้งหมด รวมทั้งในปี 2547 กรุงเทพฯ ได้ให้ความสำคัญกับการส่งเสริมการท่องเที่ยวกรุงเทพมหานครมากขึ้น ทั้งการจัดกิจกรรมส่งเสริมการท่องเที่ยวในเขตกรุงเทพฯ เช่น การเฉลิมฉลองงานประเพณีสงกรานต์ปีใหม่ การจัดงานเทศกาลภาพยนตร์นานาชาติกรุงเทพฯ (Bangkok International Film Festival 2004) งานเทศกาลตรุษจีนเขาวราชเท็ดให้ 72 พรรษาอาหารจีน 222 ปี ที่ไชน่าทาวน์ งานเทศกาลมหาสงกรานต์ และงานประเพณีลอยกระทง เป็นต้น ทำให้สถานการณ์ท่องเที่ยวกรุงเทพฯ ในปี 2547 ดีขึ้นเป็นลำดับ และคาดว่าจะเติบโตไปได้ดีจากการเปิดใช้ระบบขนส่งมวลชนสาธารณะรถไฟฟ้าลอยฟ้าและรถไฟฟ้าใต้ดิน เริ่มให้บริการตั้งแต่วันที่ 3 กรกฎาคม 2547 ได้สร้างความสนใจให้กับนักท่องเที่ยวทั้งคนไทยและต่างประเทศ โดยได้นำมาจัดเป็นเส้นทางและกิจกรรมการท่องเที่ยวในเขตกรุงเทพฯ เช่น การจัดโครงการสนับสนุนนักท่องเที่ยวคนไทยจากต่างจังหวัดเข้ามาท่องเที่ยวในแหล่งท่องเที่ยวที่สำคัญในกรุงเทพฯ ผนวกไปกับการใช้บริการขนส่งรถไฟฟ้า การจัดทัศนศึกษานักเรียน นักศึกษา ชาวชน จากต่างจังหวัด เข้ามาท่องเที่ยวในกรุงเทพฯ รวมทั้งโปรแกรมเสนอขายกรุงเทพฯ ให้แก่นักท่องเที่ยวระหว่างต่างประเทศโดยแอมบัสเซอร์โดยสารรถไฟฟ้า เป็นต้น ซึ่งค่อนข้างได้รับความสนใจจากนักท่องเที่ยวให้เดินทางเข้ากรุงเทพฯ ได้มากขึ้น

สถานการณ์การท่องเที่ยวภาคกลาง (ไม่รวมกรุงเทพฯ) มีจำนวนการเดินทางของผู้เยี่ยมชมทั้งสิ้น 23.34 ล้านคน เพิ่มขึ้นร้อยละ 8.98 โดยเป็นการเดินทางท่องเที่ยวของคนไทย จำนวน 20.19 ล้านคน เพิ่มขึ้นร้อยละ 8.16 สัดส่วนร้อยละ 86 ซึ่งเป็นสัดส่วนของคนไทยที่เดินทางในภาคกลางที่สูงมากหากเปรียบเทียบกับผู้เยี่ยมชมเข้าภาคกลางทั้งหมด และการเดินทางของชาวต่างประเทศ จำนวน 3.14 ล้านคน เพิ่มขึ้นร้อยละ 14.56 มีรายได้รวมจากการท่องเที่ยวทั้งหมด 38,018.27 ล้านบาท เพิ่มขึ้นร้อยละ 11.59 ระยะเวลาพำนักเฉลี่ยเท่ากับ 1.84 วัน ซึ่งไม่แตกต่างจากปีที่ผ่านมา หรือหากจะพิจารณาตามรูปแบบของการเดินทางคือนักท่องเที่ยวและนักท่องเที่ยวพบว่าส่วนใหญ่เป็นการเดินทางของกลุ่มนักท่องเที่ยวถึง 15.39 ล้านคน เพิ่มขึ้นร้อยละ 8.20 และนักท่องเที่ยว 7.94 ล้านคน เพิ่มขึ้นร้อยละ 10.54 โดยเป็นการเดินทางท่องเที่ยวภายในภูมิภาคเดียวที่มีจำนวนนักท่องเที่ยวสูงมากกกว่านักท่องเที่ยวเกือบเท่าตัว และมีแนวโน้มที่จะเป็นเช่นนี้ต่อไปอีก เนื่องจากปัจจุบันคนไทยนิยมเดินทางท่องเที่ยวกันมากขึ้น แต่หากไม่มีเวลาในการวางแผนมากแล้ว จังหวัดต่าง ๆ ในภาคกลางโดยรอบกรุงเทพฯ มักจะได้รับการเลือกเดินทางท่องเที่ยวอยู่เสมอ

จากศักยภาพของแหล่งท่องเที่ยวในภาคกลางไม่รวมกรุงเทพฯ ทำให้ในปี 2547 เป็นภูมิภาคที่มีอัตราการเติบโตสูง เนื่องจากเป็นแหล่งท่องเที่ยวหลักที่อยู่ใกล้กรุงเทพฯ การคมนาคมขนส่งสะดวก และสามารถวางแผนการเดินทางท่องเที่ยวไปได้อย่างรวดเร็ว จึงทำให้มีการกระจายการเดินทางท่องเที่ยวสูง โดยเฉพาะคนไทยจากกรุงเทพฯ และคนไทยที่อยู่จังหวัดต่าง ๆ โดยรอบ รวมทั้งเป็นทางเลือกให้กับนักท่องเที่ยวต่างประเทศที่พำนักอยู่ในกรุงเทพฯ สามารถเดินทางไปท่องเที่ยวทัศนจรได้ในระยะเวลาอันสั้นที่เหลืออยู่ เช่น ตลาดน้ำดำเนินสะดวก จ.ราชบุรี รวมทั้งในปี 2547 ยังได้มีการจัดกิจกรรมส่งเสริมการท่องเที่ยวเพื่อกระตุ้นส่งเสริมให้เกิดการเดินทางท่องเที่ยวเพิ่มความถี่ในจังหวัดรอบ ๆ กรุงเทพฯ มีระยะเกิน 250 กิโลเมตร อาทิ โครงการวันเดียวเที่ยวสนุก ถึงแม้ว่าปัญหาน้ำมันราคาแพงจะเข้ามามีผลกระทบต่อการเดินทางท่องเที่ยวของคนไทยในช่วงไตรมาสที่ 3 บ้างเล็กน้อย เพราะนักท่องเที่ยวคนไทยส่วนใหญ่จะนิยมเดินทางโดยรถยนต์ แต่ในอีกแง่มุมแล้วแหล่งท่องเที่ยวในภาคกลางก็ยังเป็นแหล่งท่องเที่ยวที่สามารถเดินทางท่องเที่ยวได้ในระยะสั้น มีการใช้จ่ายไม่สูง จึงทำให้การเดินทางท่องเที่ยวในภาคกลางยังเติบโตเพิ่มขึ้นอยู่ได้ ถึงแม้ว่าจะมีสัญญาณของการชะลอตัวในไตรมาสที่ 3 และ ไตรมาสที่ 4 บ้างเล็กน้อยจากผลกระทบภาวะน้ำมันมีราคาแพง

ตารางที่ 3 - 1 : การกระจายตัวการเดินทางภายในประเทศ ปี 2547

จำแนกตามประเภทของผู้เยี่ยมเยือน ภาคกลาง

หน่วย : คน-ครั้ง

แหล่งท่องเที่ยว	รวม		คนไทย		ชาวต่างประเทศ	
	จำนวน	Δ(%)	จำนวน	Δ(%)	จำนวน	Δ(%)
กรุงเทพมหานคร	32,791,448	+ 11.90	21,091,449	+ 8.03	11,699,999	+ 19.63
รวมภาคกลาง (ไม่รวมกรุงเทพฯ)	23,345,090	+ 8.98	20,198,392	+ 8.16	3,146,698	+ 14.56
กาญจนบุรี	5,280,569	+ 11.68	4,759,132	+ 10.82	521,437	+ 20.17
ชะอำ	3,307,988	+ 2.32	3,051,837	+ 1.91	256,151	+ 7.43
หัวหิน	2,004,603	+ 5.17	1,675,143	+ 5.08	329,460	+ 5.63
ลพบุรี	2,617,936	+ 15.67	2,118,585	+ 17.12	499,351	+ 9.90
อยุธยา	3,023,933	+ 11.52	1,915,975	+ 11.00	1,107,958	+ 12.43
สุพรรณบุรี	1,223,799	+ 7.82	1,186,608	+ 7.67	37,191	+ 12.67
สระบุรี	1,901,684	+ 15.27	1,784,193	+ 11.67	117,491	+ 125.94
ชัยนาท	179,730	- 15.53	178,199	- 14.38	1,531	- 67.10
นครปฐม	1,402,226	+ 3.42	1,344,745	+ 2.72	57,481	+ 22.96
สิงห์บุรี	250,183	+ 2.96	247,852	+ 2.45	2,331	+ 119.29
อุทัยธานี	252,128	+ 12.41	240,983	+ 8.85	11,145	+ 282.60
ราชบุรี	448,005	+ 0.61	352,832	- 2.61	95,173	+ 14.68
อ่างทอง	262,816	+ 58.64	253,908	+ 55.15	8,908	+ 344.29
อื่น ๆ	1,189,490	+ 3.77	1,088,400	+ 3.76	101,090	+ 3.90
รวมภาคกลางทั้งหมด	56,136,538	+ 10.67	41,289,841	+ 8.09	14,846,697	+ 18.52

หมายเหตุ : ข้อมูลอื่น ๆ รวมนนทบุรี ปทุมธานี สมุทรปราการ สมุทรสงคราม และสมุทรสาคร ซึ่งเป็นข้อมูลประมาณการ

ตารางที่ 3 - 2 : การกระจายตัวการเดินทางภายในประเทศ ปี 2547

ภาคกลาง

หน่วย : คน-ครั้ง

แหล่งท่องเที่ยว	ผู้เยี่ยมชม		นักท่องเที่ยว		นักท่องเที่ยว	
	จำนวน	Δ(%)	จำนวน	Δ(%)	จำนวน	Δ(%)
กรุงเทพมหานคร	32,791,448	+ 11.90	24,501,698	+ 14.19	8,289,750	+ 5.63
รวมภาคกลาง (ไม่รวมกรุงเทพฯ)	23,345,090	+ 8.98	7,949,474	+ 10.54	15,395,616	+ 8.20
กาญจนบุรี	5,280,569	+ 11.68	1,770,783	+ 13.50	3,509,786	+ 10.78
ชะอำ	3,307,988	+ 2.32	1,392,546	+ 0.82	1,915,442	+ 3.43
หัวหิน	2,004,603	+ 5.17	1,154,402	+ 3.97	850,201	+ 6.84
ลพบุรี	2,617,936	+ 15.67	638,478	+ 19.89	1,979,458	+ 14.37
อยุธยา	3,023,933	+ 11.52	582,661	+ 30.23	2,441,272	+ 7.82
สุพรรณบุรี	1,223,799	+ 7.82	420,681	+ 15.17	803,118	+ 4.33
สระบุรี	1,901,684	+ 15.27	642,497	+ 26.78	1,259,187	+ 10.17
ชัยนาท	179,730	- 15.53	80,372	- 16.51	99,358	- 14.72
นครปฐม	1,402,226	+ 3.42	567,749	+ 0.03	834,477	+ 5.86
สิงห์บุรี	250,183	+ 2.96	84,129	+ 1.48	166,054	+ 3.73
อุทัยธานี	252,128	+ 12.41	94,928	+ 20.90	157,200	+ 7.84
ราชบุรี	448,005	+ 0.61	139,092	- 9.26	308,913	+ 5.80
อ่างทอง	262,816	+ 58.64	147,466	+ 68.44	115,350	+ 47.67
อื่นๆ	1,189,490	+ 3.77	233,690	+ 5.31	955,800	+ 3.40
รวมภาคกลางทั้งหมด	56,136,538	+ 10.67	32,451,172	+ 13.28	23,685,366	+ 7.29

หมายเหตุ : ข้อมูลอื่นๆรวมนนทบุรี ปทุมธานี สมุทรปราการ สมุทรสงคราม และสมุทรสาคร ซึ่งเป็นข้อมูลประมาณการ

ตารางที่ 3 - 3 : การกระจายตัวการเดินทางภายในประเทศของคนไทย ปี 2547

ภาคกลาง

หน่วย : คน-ครั้ง

แหล่งท่องเที่ยว	ผู้เยี่ยมเยือน		นักท่องเที่ยว		นักท่องเที่ยว	
	จำนวน	Δ(%)	จำนวน	Δ(%)	จำนวน	Δ(%)
กรุงเทพมหานคร	21,091,449	+ 8.03	13,509,028	+ 9.49	7,582,421	+ 5.51
รวมภาคกลาง (ไม่รวมกรุงเทพฯ)	20,198,392	+ 8.16	6,951,359	+ 8.56	13,247,033	+ 7.96
กาญจนบุรี	4,759,132	+ 10.82	1,584,468	+ 11.16	3,174,664	+ 10.64
ชะอำ	3,051,837	+ 1.91	1,207,421	- 0.21	1,844,416	+ 3.35
หัวหิน	1,675,143	+ 5.08	854,700	+ 3.48	820,443	+ 6.79
ลพบุรี	2,118,585	+ 17.12	620,035	+ 19.16	1,498,550	+ 16.29
อยุธยา	1,915,975	+ 11.00	413,926	+ 26.82	1,502,049	+ 7.31
สุพรรณบุรี	1,186,608	+ 7.67	404,799	+ 14.71	781,809	+ 4.36
สระบุรี	1,784,193	+ 11.67	578,015	+ 16.37	1,206,178	+ 9.55
ชัยนาท	178,199	- 14.38	79,994	- 15.05	98,205	- 13.82
นครปฐม	1,344,745	+ 2.72	544,658	- 1.26	800,087	+ 5.62
สิงห์บุรี	247,852	+ 2.45	83,066	+ 0.68	164,786	+ 3.37
อุทัยธานี	240,983	+ 8.85	88,320	+ 14.72	152,663	+ 5.73
ราชบุรี	352,832	- 2.61	132,091	- 12.70	220,741	+ 4.63
อ่างทอง	253,908	+ 55.15	147,466	+ 68.44	106,442	+ 39.85
อื่นๆ	1,088,400	+ 3.76	212,400	+ 5.41	876,000	+ 3.36
รวมภาคกลางทั้งหมด	41,289,841	+ 8.09	20,460,387	+ 9.17	20,829,454	+ 7.05

หมายเหตุ : ข้อมูลอื่น ๆ รวมนนทบุรี ปทุมธานี สมุทรปราการ สมุทรสงคราม และสมุทรสาคร ซึ่งเป็นข้อมูลประมาณการ

ตารางที่ 3 - 4 : การกระจายตัวการเดินทางภายในประเทศของชาวต่างประเทศ ปี 2547

ภาคกลาง

หน่วย : คน-ครั้ง

แหล่งท่องเที่ยว	ผู้เยี่ยมเยือน		นักท่องเที่ยว		นักท่องเที่ยว	
	จำนวน	Δ(%)	จำนวน	Δ(%)	จำนวน	Δ(%)
กรุงเทพมหานคร	11,699,999	+ 19.63	10,992,670	+ 20.56	707,329	+ 6.87
รวมภาคกลาง (ไม่รวมกรุงเทพฯ)	3,146,698	+ 14.56	998,115	+ 26.57	2,148,583	+ 9.72
กาญจนบุรี	521,437	+ 20.17	186,315	+ 38.19	335,122	+ 12.05
ชะอำ	256,151	+ 7.43	185,125	+ 8.10	71,026	+ 5.71
หัวหิน	329,460	+ 5.63	299,702	+ 5.37	29,758	+ 8.27
ลพบุรี	499,351	+ 9.90	18,443	+ 51.26	480,908	+ 8.76
อยุธยา	1,107,958	+ 12.43	168,735	+ 39.42	939,223	+ 8.65
สุพรรณบุรี	37,191	+ 12.67	15,882	+ 28.18	21,309	+ 3.35
สระบุรี	117,491	+ 125.94	64,482	+ 538.50	53,009	+ 26.51
ชัยนาท	1,531	- 67.10	378	- 81.91	1,153	- 55.03
นครปฐม	57,481	+ 22.96	23,091	+ 44.72	34,390	+ 11.69
สิงห์บุรี	2,331	+ 119.29	1,063	+ 167.09	1,268	+ 90.68
อุทัยธานี	11,145	+ 282.60	6,608	+ 331.05	4,537	+ 228.77
ราชบุรี	95,173	+ 14.68	7,001	+ 253.41	88,172	+ 8.84
อ่างทอง	8,908	+ 344.29	0	-	8,908	+ 344.29
อื่น ๆ	101,090	+ 3.90	21,290	+ 4.36	79,800	+ 3.78
รวมภาคกลางทั้งหมด	14,846,697	+ 18.52	11,990,785	+ 21.04	2,855,912	+ 9.00

หมายเหตุ : ข้อมูลอื่น ๆ รวมนนทบุรี ปทุมธานี สมุทรปราการ สมุทรสงคราม และสมุทรสาคร ซึ่งเป็นข้อมูลประมาณการ

ตารางที่ 3 - 5 : เปรียบเทียบจำนวนคืนพักและระยะเวลาพักเฉลี่ยของนักท่องเที่ยว

ภาคกลาง

หน่วย : วัน

แหล่งท่องเที่ยว	2547			2546			Δ (%)
	จำนวนคืนพัก	สัดส่วน	ระยะเวลา พักเฉลี่ย	จำนวนคืนพัก	สัดส่วน	ระยะเวลา พักเฉลี่ย	
กรุงเทพมหานคร	76,853,848	100.00	3.14	67,822,258	100.00	3.16	+ 13.32
รวมภาคกลาง (ไม่รวมกรุงเทพฯ)	14,647,509	100.00	1.84	13,289,178	100.00	1.85	+ 10.22
กาญจนบุรี	3,588,016	24.50	2.03	3,232,466	24.32	2.07	+ 11.00
ชะอำ	2,879,623	19.66	2.07	2,772,727	20.86	2.01	+ 3.86
หัวหิน	3,010,852	20.55	2.61	2,851,074	21.45	2.57	+ 5.60
ลพบุรี	914,232	6.24	1.43	777,275	5.85	1.46	+ 17.62
อยุธยา	1,103,521	7.53	1.89	804,280	6.05	1.80	+ 37.21
สุพรรณบุรี	533,710	3.64	1.27	492,019	3.70	1.35	+ 8.47
สระบุรี	875,566	5.98	1.36	705,459	5.31	1.40	+ 24.11
ชัยนาท	112,465	0.77	1.40	132,712	1.00	1.38	- 15.26
นครปฐม	625,240	4.27	1.10	630,819	4.75	1.11	- 0.88
สิงห์บุรี	132,519	0.90	1.58	129,936	0.98	1.57	+ 1.99
อุทัยธานี	132,900	0.91	1.40	113,437	0.85	1.44	+ 17.16
ราชบุรี	240,975	1.65	1.73	268,684	2.02	1.75	- 10.31
อ่างทอง	187,425	1.28	1.27	112,060	0.84	1.28	+ 67.25
อื่นๆ	310,465	2.12	1.33	266,230	2.02	1.20	+ 16.62
รวมภาคกลางทั้งหมด	91,501,357	-	2.82	81,111,436	-	2.83	+ 12.81

ตารางที่ 3 - 6 : เปรียบเทียบจำนวนคืนพักของนักท่องเที่ยวคนไทย

ภาคกลาง

หน่วย : วัน

แหล่งท่องเที่ยว	2547			2546			Δ (%)
	จำนวนคืนพัก	สัดส่วน	ระยะเวลา พำนักเฉลี่ย	จำนวนคืนพัก	สัดส่วน	ระยะเวลา พำนักเฉลี่ย	
กรุงเทพมหานคร	39,080,908	100.00	2.89	36,273,026	100.00	2.94	+ 7.74
รวมภาคกลาง (ไม่รวมกรุงเทพฯ)	11,817,731	100.00	1.70	10,979,872	100.00	1.71	+ 7.63
กาญจนบุรี	3,165,249	26.78	2.00	2,879,211	26.22	2.02	+ 9.93
ชะอำ	2,057,799	17.41	1.70	2,056,910	18.73	1.70	+ 0.04
หัวหิน	2,005,504	16.97	2.36	1,940,936	17.68	2.35	+ 3.33
ลพบุรี	889,848	7.53	1.44	759,717	6.92	1.46	+ 17.13
อยุธยา	695,730	5.89	1.68	564,643	5.14	1.73	+ 23.22
สุพรรณบุรี	515,505	4.36	1.27	476,408	4.34	1.35	+ 8.21
สระบุรี	811,084	6.86	1.40	695,360	6.33	1.40	+ 16.64
ชัยนาท	111,823	0.95	1.40	129,014	1.18	1.37	- 13.32
นครปฐม	601,024	5.09	1.10	612,310	5.58	1.11	- 1.84
สิงห์บุรี	131,456	1.11	1.58	129,538	1.18	1.57	+ 1.48
อุทัยธานี	125,263	1.06	1.42	111,628	1.02	1.45	+ 12.21
ราชบุรี	232,821	1.97	1.76	266,307	2.43	1.76	- 12.57
อ่างทอง	187,425	1.59	1.27	112,060	1.02	1.28	+ 67.25
อื่น ๆ	287,200	2.43	1.35	245,830	2.23	1.22	+ 16.83
รวมภาคกลางทั้งหมด	50,898,639	-	2.49	47,252,898	-	2.52	+ 7.72

ตารางที่ 3 - 7 : เปรียบเทียบจำนวนคืนพักของนักท่องเที่ยวชาวต่างประเทศ

ภาคกลาง

หน่วย : วัน

แหล่งท่องเที่ยว	2547			2546			Δ (%)
	จำนวนคืนพัก	สัดส่วน	ระยะเวลา พำนักเฉลี่ย	จำนวนคืนพัก	สัดส่วน	ระยะเวลา พำนักเฉลี่ย	
กรุงเทพมหานคร	37,772,940	100.00	3.44	31,549,232	100.00	3.46	+ 19.73
รวมภาคกลาง (ไม่รวมกรุงเทพฯ)	2,829,778	100.00	2.84	2,309,306	100.00	2.93	+ 22.54
กาญจนบุรี	422,767	14.94	2.27	353,255	15.30	2.62	+ 19.68
ชะอำ	821,824	29.04	4.44	715,817	31.00	4.18	+ 14.81
หัวหิน	1,005,348	35.53	3.35	910,138	39.41	3.20	+ 10.46
ลพบุรี	24,384	0.86	1.32	17,558	0.76	1.44	+ 38.88
อยุธยา	407,791	14.41	2.42	239,637	10.38	1.98	+ 70.17
สุพรรณบุรี	18,205	0.64	1.15	15,611	0.68	1.26	+ 16.62
สระบุรี	64,482	2.28	1.00	10,099	0.44	1.00	+ 538.50
ชัยนาท	642	0.02	1.70	3,698	0.16	1.77	- 82.64
นครปฐม	24,216	0.86	1.05	18,509	0.80	1.16	+ 30.83
สิงห์บุรี	1,063	0.04	1.00	398	0.02	1.00	+ 167.09
อุทัยธานี	7,637	0.27	1.16	1,809	0.08	1.18	+ 322.17
ราชบุรี	8,154	0.29	1.16	2,377	0.10	1.20	+ 243.04
อ่างทอง	-	-	-	-	-	-	-
อื่น ๆ	23,265	0.82	1.09	20,400	0.87	1.00	+ 14.04
รวมภาคกลางทั้งหมด	40,602,718	-	3.39	33,858,538	-	3.42	+ 19.92

ตารางที่ 3 - 8 : เปรียบเทียบรายได้จากการเดินทางท่องเที่ยวภายในประเทศ จำแนกตามประเภทของผู้เยี่ยมเยือนปี 2547

ภาคกลาง

แหล่งท่องเที่ยว	รวม				คนไทย				ชาวต่างประเทศ			
	รายได้ (ล้านบาท)	Δ (%)	ค่าใช้จ่ายเฉลี่ย (บาท/คน/วัน)	Δ (%)	รายได้ (ล้านบาท)	Δ (%)	ค่าใช้จ่ายเฉลี่ย (บาท/คน/วัน)	Δ (%)	รายได้ (ล้านบาท)	Δ (%)	ค่าใช้จ่ายเฉลี่ย (บาท/คน/วัน)	Δ (%)
กรุงเทพมหานคร	306,873.79	+ 14.61	3,604.77	+ 1.78	151,482.50	+ 8.62	3,247.66	+ 1.12	155,391.29	+ 21.12	4,037.58	+ 1.26
รวมภาคกลาง (ไม่รวมกรุงเทพฯ)	38,018.27	+ 11.59	1,265.46	+ 2.21	28,633.81	+ 8.96	1,142.39	+ 1.08	9,384.46	+ 20.45	1,885.05	+ 3.25
กาญจนบุรี	9,767.17	+ 12.20	1,375.51	+ 10.56	8,489.24	+ 10.74	1,338.41	+ 9.08	1,277.93	+ 22.92	1,685.94	+ 17.21
ชะอำ	7,624.49	+ 5.70	1,589.19	+ 20.95	5,273.48	+ 2.37	1,350.71	+ 9.31	2,351.01	+ 14.02	2,631.25	+ 14.53
หัวหิน	8,469.56	+ 11.01	2,228.12	+ 23.15	5,352.04	+ 7.57	1,953.26	+ 19.83	3,117.52	+ 17.45	2,937.86	+ 7.79
ลพบุรี	2,162.32	+ 16.44	747.21	+ 0.92	1,846.31	+ 18.02	773.00	+ 1.21	316.01	+ 8.03	625.37	- 1.73
อยุธยา	4,475.07	+ 22.37	1,262.24	+ 11.91	2,481.69	+ 15.51	1,128.86	+ 7.31	1,993.38	+ 32.15	1,479.93	+ 17.37
สุพรรณบุรี	949.37	+ 9.35	710.06	+ 7.75	915.14	+ 9.40	705.31	+ 7.95	34.23	+ 7.98	866.21	+ 2.30
สระบุรี	1,469.46	+ 19.89	688.18	+ 8.15	1,373.42	+ 15.42	680.65	+ 7.25	96.04	+ 168.19	817.42	+ 18.70
ชัยนาท	150.65	- 13.70	711.22	+ 1.63	149.39	- 11.41	711.29	+ 2.58	1.26	- 78.75	701.95	- 25.87
นครปฐม	1,023.02	+ 3.02	699.99	+ 1.93	979.28	+ 2.32	698.09	+ 1.78	43.74	+ 21.53	745.59	+ 4.91
สิงห์บุรี	180.17	+ 2.94	603.43	+ 5.46	178.64	+ 2.44	603.02	+ 5.41	1.53	+ 139.06	656.37	+ 9.02
อุทัยธานี	220.05	+ 13.89	758.81	+ 8.30	208.40	+ 9.57	750.14	+ 7.55	11.65	+ 285.76	956.45	+ 3.10
ราชบุรี	406.30	- 1.37	738.62	+ 7.18	334.55	- 5.23	737.32	+ 7.59	71.75	+ 21.73	744.70	+ 5.48
อ่างทอง	185.48	+ 72.88	583.52	+ 3.38	182.56	+ 71.39	590.89	+ 4.33	2.92	+ 279.22	327.80	- 14.65
อื่น ๆ	934.51	+ 8.92	738.01	+ 2.42	869.14	+ 9.10	747.20	+ 2.55	65.37	+ 6.55	634.26	+ 0.59
รวมภาคกลางทั้งหมด	344,892.06	+ 14.27	2,994.20	+ 2.36	180,116.31	+ 8.67	2,511.10	+ 1.07	164,775.75	+ 14.53	3,791.55	- 3.87

- 67 -

หมายเหตุ : ค่าใช้จ่ายไม่นับรวมค่าพาหนะเดินทางระหว่างจังหวัด

ตารางที่ 3 - 9 : เปรียบเทียบรายได้จากการเดินทางท่องเที่ยวภายในประเทศ ปี 2547

ภาคกลาง

แหล่งท่องเที่ยว	ผู้เยี่ยมเยือน				นักท่องเที่ยว				นักท่องเที่ยว			
	รายได้ (ล้านบาท)	Δ (%)	ค่าใช้จ่ายเฉลี่ย (บาท/คน/วัน)	Δ (%)	รายได้ (ล้านบาท)	Δ (%)	ค่าใช้จ่ายเฉลี่ย (บาท/คน/วัน)	Δ (%)	รายได้ (ล้านบาท)	Δ (%)	ค่าใช้จ่ายเฉลี่ย (บาท/คน/วัน)	Δ (%)
กรุงเทพมหานคร	306,873.79	+ 14.61	3,604.77	+ 1.78	290,524.77	+ 15.07	3,780.89	+ 1.46	16,349.02	+ 7.00	1,972.19	+ 1.30
รวมภาคกลาง (ไม่รวมกรุงเทพฯ)	38,018.27	+ 11.59	1,265.46	+ 2.21	25,329.91	+ 12.47	1,729.30	+ 2.04	12,688.36	+ 9.88	824.15	+ 1.55
กาญจนบุรี	9,767.17	+ 12.20	1,375.51	+ 10.56	6,095.00	+ 12.51	1,697.29	+ 2.71	3,672.17	+ 11.69	1,046.26	+ 1.08
ชะอำ	7,624.49	+ 5.70	1,589.19	+ 20.95	5,830.37	+ 5.73	2,022.83	+ 9.60	1,794.12	+ 5.61	936.67	+ 2.10
หัวหิน	8,469.56	+ 11.01	2,228.12	+ 23.15	7,523.66	+ 11.26	2,549.54	+ 9.69	945.90	+ 8.99	1,112.56	+ 2.02
ลพบุรี	2,162.32	+ 16.44	747.21	+ 0.92	1,016.43	+ 18.48	1,111.61	+ 0.71	1,145.89	+ 14.70	578.89	+ 0.29
อยุธยา	4,475.07	+ 22.37	1,262.24	+ 11.91	1,890.51	+ 42.64	1,712.32	+ 5.39	2,584.56	+ 10.85	1,058.70	+ 2.81
สุพรรณบุรี	949.37	+ 9.35	710.06	+ 7.75	521.62	+ 11.56	976.98	+ 2.76	427.75	+ 6.77	532.61	+ 2.33
สระบุรี	1,469.46	+ 19.89	688.18	+ 8.15	791.32	+ 27.21	903.23	+ 2.62	678.14	+ 12.34	538.55	+ 1.96
ชัยนาท	150.65	- 13.70	711.22	+ 1.63	98.49	- 14.23	875.74	+ 1.39	52.16	- 12.67	524.97	+ 2.40
นครปฐม	1,023.02	+ 3.02	699.99	+ 1.93	618.93	+ 0.32	987.13	+ 0.95	404.09	+ 7.44	484.25	+ 1.50
สิงห์บุรี	180.17	+ 2.94	603.43	+ 5.46	101.08	+ 1.61	762.75	- 0.40	79.09	+ 4.69	476.29	+ 0.92
อุทัยธานี	220.05	+ 13.89	758.81	+ 8.30	136.53	+ 17.06	1,028.15	+ 0.27	83.52	+ 9.05	531.30	+ 1.06
ราชบุรี	406.30	- 1.37	738.62	+ 7.18	226.07	- 7.59	937.39	+ 2.97	180.23	+ 7.72	583.44	+ 1.81
อ่างทอง	185.48	+ 72.88	583.52	+ 3.38	139.65	+ 84.84	689.58	+ 2.20	45.83	+ 44.39	397.30	- 2.22
อื่น ๆ	934.51	+ 8.92	738.01	+ 2.42	340.25	+ 18.51	1,095.94	+ 1.63	594.26	+ 4.10	621.74	+ 0.68
รวมภาคกลางทั้งหมด	344,892.06	+ 14.27	2,994.20	+ 2.36	315,854.68	+ 14.86	3,451.91	+ 1.81	29,037.38	+ 8.24	1,225.96	+ 0.89

หมายเหตุ : ค่าใช้จ่ายไม่นับรวมค่าพาหนะเดินทางระหว่างจังหวัด

ตารางที่ 3 - 10 : เปรียบเทียบรายได้จากการเดินทางท่องเที่ยวภายในประเทศของคนไทย ปี 2547

ภาคกลาง

แหล่งท่องเที่ยว	ผู้เยี่ยมเยือน				นักท่องเที่ยว				นักท่องเที่ยว			
	รายได้ (ล้านบาท)	Δ (%)	ค่าใช้จ่ายเฉลี่ย (บาท/คน/วัน)	Δ (%)	รายได้ (ล้านบาท)	Δ (%)	ค่าใช้จ่ายเฉลี่ย (บาท/คน/วัน)	Δ (%)	รายได้ (ล้านบาท)	Δ (%)	ค่าใช้จ่ายเฉลี่ย (บาท/คน/วัน)	Δ (%)
กรุงเทพมหานคร	151,482.50	+ 8.62	3,247.66	+ 1.12	136,894.36	+ 8.81	3,504.60	+ 0.95	14,588.14	+ 6.84	1,923.95	+ 1.26
รวมภาคกลาง (ไม่รวมกรุงเทพฯ)	28,633.81	+ 8.96	1,142.39	+ 1.08	18,039.38	+ 8.61	1,526.47	+ 0.91	10,594.43	+ 9.57	799.76	+ 1.50
กาญจนบุรี	8,489.24	+ 10.74	1,338.41	+ 9.08	5,232.55	+ 10.27	1,651.60	+ 0.21	3,256.69	+ 11.52	1,025.83	+ 0.79
ชะอำ	5,273.48	+ 2.37	1,350.71	+ 9.31	3,561.00	+ 1.04	1,728.80	+ 0.90	1,712.48	+ 5.24	928.46	+ 1.83
หัวหิน	5,352.04	+ 7.57	1,953.26	+ 19.83	4,438.94	+ 7.29	2,312.42	+ 8.48	913.10	+ 8.97	1,112.93	+ 2.04
ลพบุรี	1,846.31	+ 18.02	773.00	+ 1.21	988.32	+ 17.91	1,110.53	+ 0.65	857.99	+ 18.15	572.55	+ 1.60
อยุธยา	2,481.69	+ 15.51	1,128.86	+ 7.31	988.49	+ 25.40	1,419.55	+ 1.69	1,493.20	+ 9.78	994.10	+ 2.30
สุพรรณบุรี	915.14	+ 9.40	705.31	+ 7.95	499.34	+ 11.12	968.27	+ 2.65	415.80	+ 7.41	531.85	+ 2.92
สระบุรี	1,373.42	+ 15.42	680.65	+ 7.25	727.94	+ 19.03	896.89	+ 2.26	645.48	+ 11.61	535.14	+ 1.88
ชัยนาท	149.39	- 11.41	711.29	+ 2.58	97.86	- 11.35	875.13	+ 2.46	51.53	- 11.52	524.72	+ 2.66
นครปฐม	979.28	+ 2.32	698.09	+ 1.78	592.36	- 0.76	982.81	+ 0.82	386.92	+ 7.43	483.59	+ 1.71
สิงห์บุรี	178.64	+ 2.44	603.02	+ 5.41	100.09	+ 0.98	761.40	- 0.50	78.55	+ 4.36	476.67	+ 0.96
อุทัยธานี	208.40	+ 9.57	750.14	+ 7.55	127.89	+ 11.65	1,021.92	- 0.11	80.51	+ 6.42	527.37	+ 0.66
ราชบุรี	334.55	- 5.23	737.32	+ 7.59	217.64	- 10.27	934.12	+ 2.56	116.91	+ 5.83	529.62	+ 1.14
อ่างทอง	182.56	+ 71.39	590.89	+ 4.33	139.65	+ 84.84	689.58	+ 2.20	42.91	+ 38.55	403.13	- 0.93
อื่น ๆ	869.14	+ 9.10	747.20	+ 2.55	327.31	+ 18.64	1,139.66	+ 1.55	541.83	+ 4.05	618.53	+ 0.67
รวมภาคกลางทั้งหมด	180,116.31	+ 8.67	2,511.10	+ 1.07	154,933.74	+ 8.79	3,043.97	+ 0.99	25,182.57	+ 7.97	1,208.99	+ 0.86

หมายเหตุ : ค่าใช้จ่ายไม่นับรวมค่าพาหนะเดินทางระหว่างจังหวัด

ตารางที่ 3 - 11 : เปรียบเทียบรายได้จากการเดินทางท่องเที่ยวภายในประเทศของชาวต่างประเทศ ปี 2547

ภาคกลาง

แหล่งท่องเที่ยว	ผู้เยี่ยมเยือน				นักท่องเที่ยว				นักท่องเที่ยว			
	รายได้ (ล้านบาท)	Δ (%)	ค่าใช้จ่ายเฉลี่ย (บาท/คน/วัน)	Δ (%)	รายได้ (ล้านบาท)	Δ (%)	ค่าใช้จ่ายเฉลี่ย (บาท/คน/วัน)	Δ (%)	รายได้ (ล้านบาท)	Δ (%)	ค่าใช้จ่ายเฉลี่ย (บาท/คน/วัน)	Δ (%)
กรุงเทพมหานคร	155,391.29	+ 21.12	4,037.58	+ 1.26	153,630.41	+ 21.29	4,066.55	+ 1.17	1,760.88	+ 8.34	2,489.48	+ 1.38
รวมภาคกลาง (ไม่รวมกรุงเทพฯ)	9,384.46	+ 20.45	1,885.05	+ 3.25	7,290.53	+ 23.31	2,576.36	+ 0.63	2,093.93	+ 11.46	974.56	+ 1.58
กาญจนบุรี	1,277.93	+ 22.92	1,685.94	+ 17.21	862.45	+ 28.35	2,039.52	+ 7.22	415.48	+ 13.01	1,239.79	+ 0.85
ชะอำ	2,351.01	+ 14.02	2,631.25	+ 14.53	2,269.37	+ 14.02	2,759.22	- 0.76	81.64	+ 13.91	1,149.44	+ 7.75
หัวหิน	3,117.52	+ 17.45	2,937.86	+ 7.79	3,084.72	+ 17.53	2,990.84	+ 3.72	32.80	+ 9.70	1,102.23	+ 1.32
ลพบุรี	316.01	+ 8.03	625.37	- 1.73	28.11	+ 42.84	1,151.34	+ 2.46	287.90	+ 5.52	598.65	- 2.99
อยุธยา	1,993.38	+ 32.15	1,479.93	+ 17.37	902.02	+ 67.93	2,212.33	- 1.30	1,091.36	+ 12.36	1,161.98	+ 3.42
สุพรรณบุรี	34.23	+ 7.98	866.21	+ 2.30	22.28	+ 22.62	1,223.65	+ 5.13	11.95	- 11.68	560.79	- 14.54
สระบุรี	96.04	+ 168.19	817.42	+ 18.70	63.38	+ 505.93	982.91	- 5.10	32.66	+ 28.84	616.13	+ 1.84
ชัยนาท	1.26	- 78.75	701.95	- 25.87	0.63	- 85.81	981.31	- 18.27	0.63	- 57.72	546.40	- 5.98
นครปฐม	43.74	+ 21.53	745.59	+ 4.91	26.57	+ 32.45	1,094.53	+ 0.99	17.17	+ 7.78	499.28	- 3.49
สิงห์บุรี	1.53	+ 139.06	656.37	+ 9.02	0.99	+ 175.00	931.31	+ 2.96	0.54	+ 92.86	425.87	+ 1.14
อุทัยธานี	11.65	+ 285.76	956.45	+ 3.10	8.64	+ 315.38	1,130.36	- 1.68	3.01	+ 220.21	663.43	- 2.60
ราชบุรี	71.75	+ 21.73	744.70	+ 5.48	8.43	+ 303.35	1,030.94	+ 17.26	63.32	+ 11.38	718.13	+ 2.33
อ่างทอง	2.92	+ 279.22	327.80	- 14.65	0.00	-	0.00	-	2.92	+ 279.22	327.80	- 14.65
อื่น ๆ	65.37	+ 6.55	634.26	+ 0.59	12.94	+ 15.43	556.20	+ 1.22	52.43	+ 4.57	657.02	+ 0.76
รวมภาคกลางทั้งหมด	164,775.75	+ 14.53	3,791.55	- 3.87	160,920.94	+ 16.19	3,963.30	- 3.11	3,854.81	- 28.38	1,349.76	- 34.30

หมายเหตุ : ค่าใช้จ่ายไม่นับรวมค่าพาหนะเดินทางระหว่างจังหวัด

● สถานการณ์ท่องเที่ยวภายในประเทศของภาคตะวันออก

สถานการณ์ท่องเที่ยวภาคตะวันออก ปี 2547 จากจุดเด่นของพื้นที่ที่มีศักยภาพค่อนข้างเด่นชัด กล่าวคือมีสินค้าทางการท่องเที่ยวหลากหลายทั้งทางบก และทางทะเลโดยเฉพาะชายทะเลฝั่งตะวันออกที่มีระยะทางไม่ไกลจากกรุงเทพฯ อีกทั้งยังมีระบบคมนาคมที่สะดวก มีจำนวนผู้เยี่ยมชมเยือนในภาคตะวันออก 14.05 ล้านคน เพิ่มขึ้นร้อยละ 10.60 เป็นการเดินทางท่องเที่ยวของคนไทยจำนวน 9.98 ล้านคน เพิ่มขึ้นร้อยละ 7.51 ซึ่งคิดเป็นสัดส่วนการเดินทางท่องเที่ยวของคนไทยในภูมิภาคสูงถึงร้อยละ 71 และเป็นการเดินทางของชาวต่างประเทศ จำนวน 4.07 ล้านคน เพิ่มขึ้นร้อยละ 18.95 นับได้ว่ามีอัตราการเติบโตของนักท่องเที่ยวต่างประเทศเพิ่มขึ้นสูงเป็นอันดับ 2 รองจากกรุงเทพฯ ก่อให้เกิดรายได้จากการท่องเที่ยว 67,754.02 ล้านบาท เพิ่มขึ้นร้อยละ 18.35 เป็นการเพิ่มขึ้นจากรายได้จากการท่องเที่ยวของชาวต่างประเทศ จำนวน 42,083.62 ล้านบาท สูงถึงร้อยละ 20.04 และรายได้จากการท่องเที่ยวของคนไทย 25,670.40 ล้านบาท เพิ่มขึ้นร้อยละ 15.69 ซึ่งเป็นอัตราการเติบโตทั้งจำนวนและรายได้จากการท่องเที่ยวเพิ่มขึ้นสูงทั้งจากคนไทยและต่างประเทศ จำนวนคืนพักตามสถานพักแรม เท่ากับ 24.65 ล้านคืนพัก เพิ่มขึ้นร้อยละ 13.88 และมีระยะเวลาพำนักเฉลี่ย 2.68 วัน เพิ่มขึ้นจากปีที่ผ่าน 0.05 วัน

การท่องเที่ยวในภูมิภาคนี้ส่วนใหญ่จะมาจากแหล่งท่องเที่ยวที่สำคัญและได้รับการส่งเสริมการตลาดการท่องเที่ยว เช่น พัทยา ตราด จันทบุรี รวมทั้งจังหวัดท่องเที่ยวเชื่อมโยงกับประเทศเพื่อนบ้านอย่างสะดวก ทำให้มีอัตราการเดินทางท่องเที่ยวผ่านข้ามชายแดนของทั้งนักท่องเที่ยวคนไทยและต่างประเทศเพิ่มขึ้นสูง โดยเฉพาะอย่างยิ่งตั้งแต่ช่วงไตรมาสที่ 2 และ ไตรมาสที่ 3 ของปี 2547 มีอัตราการเพิ่มขึ้นของจำนวนนักท่องเที่ยวต่างประเทศ ซึ่งก็น่าจะเป็นผลมาจากการจัดกิจกรรมส่งเสริมกระตุ้นการท่องเที่ยวในพื้นที่ รวมทั้งการส่งเสริมการขายในต่างประเทศ การจัดงานสินค้าไปเป็นเส้นทางท่องเที่ยวในต่างประเทศ เช่น การจัดงาน Pattaya Music Festival 2004 การจัดงานส่งเสริมการขายในงานเทศกาลท่องเที่ยว “ สีสันตะวันออก ” ณ ชายหาด พัทยา และ การนำสินค้าท่องเที่ยวไปเสนอขายใน Road Show ต่างประเทศ เป็นต้น

ถึงแม้ว่าจะภาคตะวันออกจะได้รับผลกระทบจากไข้หวัดนกระบาดรอบ 2 อยู่บ้างจากสถานการณ์การระบาดของโรคไข้หวัดนกที่เกิดขึ้นกับสวนเสือศรีราชา จ.ชลบุรี ทำให้เสียชีวิตเป็นจำนวนกว่า 30 ตัว ในช่วงไตรมาสที่ 4 ทำให้นักท่องเที่ยวทั้งคนไทยและต่างประเทศหยุดชะงักการเดินทางเข้าพื้นที่แต่ก็เป็นเพียงระยะสั้น ๆ มิได้กระทบกับภาพรวมของภาคตะวันออก

ตารางที่ 4 - 1 : การกระจายตัวการเดินทางภายในประเทศ ปี 2547

จำแนกตามประเภทของผู้เยี่ยมเยือน ภาคตะวันออก

หน่วย : คน-ครั้ง

แหล่งท่องเที่ยว	รวม		คนไทย		ชาวต่างประเทศ	
	จำนวน	Δ(%)	จำนวน	Δ(%)	จำนวน	Δ(%)
รวมทั้งหมด	14,059,898	+ 10.60	9,980,045	+ 7.51	4,079,853	+ 18.95
ชลบุรี	6,189,644	+ 12.60	2,848,906	+ 6.05	3,340,738	+ 18.86
พัทยา	5,010,564	+ 17.80	1,680,824	+ 14.86	3,329,740	+ 19.34
บางแสน	1,179,080	- 5.19	1,168,082	- 4.50	10,998	- 46.58
จันทบุรี	528,842	+ 8.27	489,128	+ 4.29	39,714	+ 104.28
ตราด	737,100	+ 13.19	585,795	+ 9.93	151,305	+ 27.86
- ในเมือง	281,909	-	243,855	-	38,054	-
- เกาะช้าง	371,745	-	271,272	-	100,473	-
- หมู่เกาะอื่นๆ	83,446	-	70,668	-	12,778	-
นครนายก	1,010,918	+ 19.00	995,471	+ 19.48	15,447	- 5.11
ปราจีนบุรี	624,013	+ 5.67	592,629	+ 6.69	31,384	- 10.60
ระยอง	2,715,377	+ 7.21	2,450,112	+ 7.70	265,265	+ 2.85
สระแก้ว	980,124	+ 8.10	762,073	+ 1.75	218,051	+ 38.28
ฉะเชิงเทรา	1,273,880	+ 6.47	1,255,931	+ 6.24	17,949	+ 25.24

ตารางที่ 4 - 2 : การกระจายตัวการเดินทางภายในประเทศ ปี 2547

ภาคตะวันออก

หน่วย : คน-ครั้ง

แหล่งท่องเที่ยว	ผู้เยี่ยมชมเยือน		นักท่องเที่ยว		นักท่องเที่ยว	
	จำนวน	Δ(%)	จำนวน	Δ(%)	จำนวน	Δ(%)
รวมทั้งหมด	14,059,898	+ 10.60	9,206,674	+ 11.92	4,853,224	+ 8.18
ชลบุรี	6,189,644	+ 12.60	5,159,170	+ 15.53	1,030,474	- 0.10
พัทยา	5,010,564	+ 17.80	4,667,234	+ 18.56	343,330	+ 8.36
บางแสน	1,179,080	- 5.19	491,936	- 7.01	687,144	- 3.85
จันทบุรี	528,842	+ 8.27	367,429	+ 8.07	161,413	+ 8.73
ตราด	737,100	+ 13.19	690,161	+ 13.52	46,939	+ 8.54
- ในเมือง	281,909	-	238,193	-	43,716	-
- เกาะช้าง	371,745	-	368,522	-	3,223	-
- หมู่เกาะอื่นๆ	83,446	-	83,446	-	0	-
นครนายก	1,010,918	+ 19.00	423,262	+ 21.14	587,656	+ 17.51
ปราจีนบุรี	624,013	+ 5.67	332,392	+ 5.07	291,621	+ 6.35
ระยอง	2,715,377	+ 7.21	1,733,711	+ 5.86	981,666	+ 9.67
สระแก้ว	980,124	+ 8.10	381,685	+ 4.49	598,439	+ 10.54
ฉะเชิงเทรา	1,273,880	+ 6.47	118,864	- 17.49	1,155,016	+ 9.74

ตารางที่ 4 - 3 : การกระจายตัวการเดินทางภายในประเทศของคนไทย ปี 2547

ภาคตะวันออก

หน่วย : คน-ครั้ง

แหล่งท่องเที่ยว	ผู้เยี่ยมชมเยือน		นักท่องเที่ยว		นักท่องเที่ยว	
	จำนวน	Δ(%)	จำนวน	Δ(%)	จำนวน	Δ(%)
รวมทั้งหมด	9,980,045	+ 7.51	5,492,527	+ 7.43	4,487,518	+ 7.61
ชลบุรี	2,848,906	+ 6.05	1,897,991	+ 9.65	950,915	- 0.48
พัทยา	1,680,824	+ 14.86	1,409,340	+ 16.28	271,484	+ 8.05
บางแสน	1,168,082	- 4.50	488,651	- 5.82	679,431	- 3.52
จันทร์บุรี	489,128	+ 4.29	336,803	+ 3.08	152,325	+ 7.08
ตรวจ	585,795	+ 9.93	550,763	+ 9.95	35,032	+ 9.58
- ในเมือง	243,855	-	211,197	-	32,658	-
- เกาะช้าง	271,272	-	268,898	-	2,374	-
- หมู่เกาะอื่นๆ	70,668	-	70,668	-	-	-
นครนายก	995,471	+ 19.48	413,868	+ 22.31	581,603	+ 17.54
ปราจีนบุรี	592,629	+ 6.69	315,902	+ 6.18	276,727	+ 7.29
ระยอง	2,450,112	+ 7.70	1,519,067	+ 6.29	931,045	+ 10.08
สระแก้ว	762,073	+ 1.75	345,584	- 1.22	416,489	+ 4.36
ฉะเชิงเทรา	1,255,931	+ 6.24	112,549	- 19.18	1,143,382	+ 9.63

ตารางที่ 4 - 4 : การกระจายตัวการเดินทางภายในประเทศของชาวต่างประเทศ ปี 2547

ภาคตะวันออก

หน่วย : คน-ครั้ง

แหล่งท่องเที่ยว	ผู้เยี่ยมชมเยือน		นักท่องเที่ยว		นักท่องเที่ยว	
	จำนวน	Δ(%)	จำนวน	Δ(%)	จำนวน	Δ(%)
รวมทั้งหมด	4,079,853	+ 18.95	3,714,147	+ 19.29	365,706	+ 15.66
ชลบุรี	3,340,738	+ 18.86	3,261,179	+ 19.25	79,559	+ 4.70
พัทยา	3,329,740	+ 19.34	3,257,894	+ 19.57	71,846	+ 9.52
บางแสน	10,998	- 46.58	3,285	- 67.80	7,713	- 25.75
จันทบุรี	39,714	+ 104.28	30,626	+ 131.35	9,088	+ 46.51
ตราด	151,305	+ 27.86	139,398	+ 30.21	11,907	+ 5.60
- ในเมือง	38,054	-	26,996	-	11,058	-
- เกาะช้าง	100,473	-	99,624	-	849	-
- หมู่เกาะอื่นๆ	12,778	-	12,778	-	-	-
นครนายก	15,447	- 5.11	9,394	- 14.82	6,053	+ 15.27
ปราจีนบุรี	31,384	- 10.60	16,490	- 12.39	14,894	- 8.52
ระยอง	265,265	+ 2.85	214,644	+ 2.93	50,621	+ 2.53
สระแก้ว	218,051	+ 38.28	36,101	+ 134.35	181,950	+ 27.88
ฉะเชิงเทรา	17,949	+ 25.24	6,315	+ 31.59	11,634	+ 22.04

ตารางที่ 4 - 5 : เปรียบเทียบจำนวนคืนพักและระยะเวลาพำนักเฉลี่ยของนักท่องเที่ยว

ภาคตะวันออก

หน่วย : วัน

แหล่งท่องเที่ยว	2547			2546			Δ(%)
	จำนวนคืนพัก	สัดส่วน	ระยะเวลาพำนักเฉลี่ย	จำนวนคืนพัก	สัดส่วน	ระยะเวลาพำนักเฉลี่ย	
รวมทั้งหมด	24,652,456	100.00	2.68	21,648,308	100.00	2.63	+ 13.88
<i>ชลบุรี</i>	16,583,355	67.27	3.22	14,248,722	65.81	3.19	+ 16.38
พัทยา	15,932,813	64.62	3.42	13,567,993	62.67	3.45	+ 17.43
บางแสน	650,542	2.64	1.32	680,729	3.14	1.29	- 4.43
จันทบุรี	751,518	3.05	2.04	700,159	3.23	2.06	+ 7.34
ตราด	1,647,980	6.68	2.39	1,466,465	6.77	2.41	+ 12.38
- ในเมือง	467,873	1.90	1.96	-	-	-	-
- เกาะช้าง	992,309	4.03	2.69	-	-	-	-
- หมู่เกาะอื่นๆ	187,798	0.76	2.25	-	-	-	-
นครนายก	793,843	3.22	1.88	657,044	3.04	1.88	+ 20.82
ปราจีนบุรี	529,597	2.15	1.59	502,919	2.32	1.59	+ 5.30
ระยอง	3,663,792	14.86	2.11	3,366,055	15.55	2.06	+ 8.85
สระแก้ว	544,068	2.21	1.43	539,212	2.49	1.48	+ 0.90
ฉะเชิงเทรา	138,303	0.56	1.16	167,732	0.79	1.16	- 17.55

ตารางที่ 4-6 : เปรียบเทียบจำนวนคืนพักและระยะเวลาพำนักเฉลี่ยของคนไทย

ภาคตะวันออก

หน่วย : วัน

แหล่งท่องเที่ยว	2547			2546			Δ(%)
	จำนวนคืนพัก	สัดส่วน	ระยะเวลาพำนักเฉลี่ย	จำนวนคืนพัก	สัดส่วน	ระยะเวลาพำนักเฉลี่ย	
รวมทั้งหมด	10,882,759	100.00	1.98	9,864,334	100.00	1.93	+ 10.32
ชลบุรี	4,040,304	37.13	2.13	3,524,534	35.73	2.04	+ 14.63
พัตยา	3,395,042	31.20	2.41	2,860,433	29.00	2.36	+ 18.69
บางแสน	645,262	5.93	1.32	664,101	6.73	1.28	- 2.84
จันทบุรี	700,775	6.44	2.08	679,640	6.89	2.08	+ 3.11
ตราด	1,220,335	11.21	2.22	1,142,082	11.58	2.28	+ 6.85
- ในเมือง	410,549	3.77	1.94	-	-	-	-
- เกาะช้าง	663,205	6.09	2.47	-	-	-	-
- หมู่เกาะอื่นๆ	146,581	1.35	2.07	-	-	-	-
นครนายก	782,407	7.19	1.89	642,928	6.52	1.90	+ 21.69
ปราจีนบุรี	508,194	4.67	1.61	479,014	4.86	1.61	+ 6.09
ระยอง	3,004,590	27.61	1.98	2,715,404	27.53	1.90	+ 10.65
สระแก้ว	494,305	4.54	1.43	517,799	5.25	1.48	- 4.54
ฉะเชิงเทรา	131,849	1.21	1.17	162,933	1.64	1.17	- 19.08

ตารางที่ 4 - 7 : เปรียบเทียบจำนวนคืนพักและระยะเวลาพำนักเฉลี่ยของชาวต่างประเทศ

ภาคตะวันออก

หน่วย : วัน

แหล่งท่องเที่ยว	2547			2546			Δ(%)
	จำนวนคืนพัก	สัดส่วน	ระยะเวลา พำนักเฉลี่ย	จำนวนคืนพัก	สัดส่วน	ระยะเวลา พำนักเฉลี่ย	
รวมทั้งหมด	13,769,697	100.00	3.71	11,783,974	100.00	3.78	+ 16.85
<i>ชลบุรี</i>	<i>12,543,051</i>	<i>91.09</i>	<i>3.85</i>	<i>10,724,188</i>	<i>91.01</i>	<i>3.92</i>	<i>+ 16.96</i>
พัทยา	12,537,771	91.04	3.85	10,707,560	90.87	3.93	+ 17.09
บางแสน	5,280	0.04	1.61	16,628	0.14	1.63	- 68.25
จันทบุรี	50,743	0.37	1.66	20,519	0.17	1.55	+ 147.30
ตราด	427,645	3.11	3.07	324,383	2.75	3.03	+ 31.83
- ในเมือง	57,324	0.42	2.12	-	-	-	-
- เกาะช้าง	329,104	2.39	3.30	-	-	-	-
- หมู่เกาะอื่นๆ	41,217	0.30	3.23	-	-	-	-
นครนายก	11,436	0.08	1.22	14,116	0.12	1.28	- 18.99
ปราจีนบุรี	21,403	0.16	1.30	23,905	0.20	1.27	- 10.47
ระยอง	659,202	4.79	3.07	650,651	5.52	3.12	+ 1.31
สระแก้ว	49,763	0.36	1.38	21,413	0.18	1.39	+ 132.40
ฉะเชิงเทรา	6,454	0.05	1.02	4,799	0.05	1.00	+ 34.49

ตารางที่ 4 - 8 : เปรียบเทียบรายได้จากการเดินทางท่องเที่ยวภายในประเทศ จำแนกตามประเภทของผู้เยี่ยมเยือน ปี 2547

ภาคตะวันออก

แหล่งท่องเที่ยว	รวม				คนไทย				ชาวต่างประเทศ			
	รายได้ (ล้านบาท)	Δ (%)	ค่าใช้จ่ายเฉลี่ย (บาท/คน/วัน)	Δ (%)	รายได้ (ล้านบาท)	Δ (%)	ค่าใช้จ่ายเฉลี่ย (บาท/คน/วัน)	Δ (%)	รายได้ (ล้านบาท)	Δ (%)	ค่าใช้จ่ายเฉลี่ย (บาท/คน/วัน)	Δ (%)
รวมทั้งหมด	67,754.02	+ 18.35	2,296.30	+ 4.83	25,670.40	+ 15.69	1,670.13	+ 5.63	42,083.62	+ 20.04	2,977.18	+ 2.75
ชลบุรี	50,282.93	+ 20.19	2,855.48	+ 4.29	11,346.71	+ 21.38	2,273.85	+ 8.98	38,936.22	+ 19.84	3,085.50	+ 2.57
พัทยา	48,671.72	+ 21.09	2,991.25	+ 3.37	9,753.49	+ 25.96	2,661.13	+ 7.12	38,918.23	+ 19.93	3,087.24	+ 2.50
บางแสน	1,611.21	- 1.97	1,204.27	+ 2.21	1,593.22	- 0.68	1,202.48	+ 2.54	17.99	- 54.39	1,384.49	- 5.26
จันทร์บุรี	1,090.69	+ 9.24	1,194.78	+ 1.52	1,011.11	+ 4.68	1,185.24	+ 0.82	79.58	+ 144.64	1,330.78	+ 9.33
ตราด	3,122.32	+ 21.19	1,842.74	+ 7.98	2,106.15	+ 10.48	1,677.91	+ 3.31	1,016.17	+ 51.64	2,313.82	+ 16.04
- ในเมือง	891.36	-	1,742.51	-	747.98	-	1,687.83	-	143.38	-	2,096.75	-
- เกาะช้าง	1,965.49	-	1,974.51	-	1,158.79	-	1,741.60	-	806.70	-	2,443.99	-
- หมู่เกาะอื่นๆ	265.47	-	1,414.66	-	199.38	-	1,361.51	-	66.09	-	1,603.48	-
นครนายก	1,186.87	+ 21.47	859.51	+ 1.68	1,168.39	+ 21.84	856.96	+ 1.56	18.48	+ 1.99	1,057.70	+ 13.03
ปราจีนบุรี	780.82	+ 13.53	951.04	+ 7.35	744.87	+ 13.94	949.17	+ 6.87	35.95	+ 5.61	991.29	+ 17.28
ระยอง	8,728.67	+ 10.92	1,879.61	+ 1.73	7,048.66	+ 12.11	1,791.42	+ 1.43	1,680.01	+ 6.19	2,368.81	+ 4.72
สระแก้ว	1,692.28	+ 4.89	1,480.22	- 0.98	1,388.74	- 0.18	1,523.48	+ 0.27	303.54	+ 36.64	1,310.01	- 3.49
ฉะเชิงเทรา	869.44	+ 26.43	672.27	+ 19.31	855.77	+ 26.16	671.08	+ 19.33	13.67	+ 45.58	755.58	+ 15.33

หมายเหตุ : ค่าใช้จ่ายไม่นับรวมค่าพาหนะเดินทางระหว่างจังหวัด

ตารางที่ 4 - 9 : เปรียบเทียบรายได้จากการเดินทางท่องเที่ยวภายในประเทศ ปี 2547

ภาคตะวันออก

แหล่งท่องเที่ยว	ผู้เยี่ยมเยือน				นักท่องเที่ยว				นักท่องเที่ยว			
	รายได้ (ล้านบาท)	Δ (%)	ค่าใช้จ่ายเฉลี่ย (บาท/คน/วัน)	Δ (%)	รายได้ (ล้านบาท)	Δ (%)	ค่าใช้จ่ายเฉลี่ย (บาท/คน/วัน)	Δ (%)	รายได้ (ล้านบาท)	Δ (%)	ค่าใช้จ่ายเฉลี่ย (บาท/คน/วัน)	Δ (%)
รวมทั้งหมด	67,754.02	+ 18.35	2,296.30	+ 4.83	63,287.58	+ 18.76	2,567.19	+ 4.29	4,466.44	+ 12.88	920.30	+ 4.35
ชลบุรี	50,282.93	+ 20.19	2,855.48	+ 4.29	49,232.51	+ 20.51	2,969.61	+ 3.58	1,050.42	+ 6.53	1,019.35	+ 6.63
พัตยา	48,671.72	+ 21.09	2,991.25	+ 3.37	48,186.34	+ 21.18	3,025.26	+ 3.27	485.38	+ 12.90	1,413.74	+ 4.19
บางแสน	1,611.21	- 1.97	1,204.27	+ 2.21	1,046.17	- 3.80	1,607.58	+ 0.57	565.04	+ 1.61	822.31	+ 5.67
จันทบุรี	1,090.69	+ 9.24	1,194.78	+ 1.52	963.43	+ 9.44	1,282.05	+ 1.92	127.26	+ 7.76	788.42	- 0.90
ตราด	3,122.32	+ 21.19	1,842.74	+ 7.98	3,078.96	+ 21.37	1,868.92	+ 8.04	43.36	+ 9.33	923.76	+ 0.73
- ในเมือง	891.36	-	1,742.51	-	850.44	-	1,817.88	-	40.92	-	936.04	-
- เกาะช้าง	1,965.49	-	1,974.51	-	1,963.05	-	1,978.47	-	2.44	-	757.07	-
- หมู่เกาะอื่นๆ	265.47	-	1,414.66	-	265.47	-	1,414.66	-	0.00	-	-	-
นครนายก	1,186.87	+ 21.47	859.51	+ 1.68	818.50	+ 23.68	1,031.87	+ 2.24	368.37	+ 16.85	626.85	- 0.57
ปราจีนบุรี	780.82	+ 13.53	951.04	+ 7.35	593.96	+ 14.08	1,121.93	+ 8.20	186.86	+ 11.81	640.76	+ 5.13
ระยอง	8,728.67	+ 10.92	1,879.61	+ 1.73	7,452.78	+ 10.80	2,035.03	+ 1.78	1,275.89	+ 11.64	1,299.71	+ 1.80
สระแก้ว	1,692.28	+ 4.89	1,480.22	- 0.98	996.70	+ 4.04	1,829.40	+ 2.73	695.58	+ 6.13	1,162.32	- 3.99
ฉะเชิงเทรา	869.44	+ 26.43	672.27	+ 19.31	150.74	- 3.05	1,090.15	+ 17.81	718.70	+ 35.04	622.24	+ 23.05

หมายเหตุ : ค่าใช้จ่ายไม่นับรวมค่าพาหนะเดินทางระหว่างจังหวัด

ตารางที่ 4 - 10 : เปรียบเทียบรายได้จากการเดินทางท่องเที่ยวภายในประเทศของคนไทย ปี 2547

ภาคตะวันออก

แหล่งท่องเที่ยว	ผู้เยี่ยมเยือน				นักท่องเที่ยว				นักท่องเที่ยว			
	รายได้ (ล้านบาท)	Δ (%)	ค่าใช้จ่ายเฉลี่ย (บาท/คน/วัน)	Δ (%)	รายได้ (ล้านบาท)	Δ (%)	ค่าใช้จ่ายเฉลี่ย (บาท/คน/วัน)	Δ (%)	รายได้ (ล้านบาท)	Δ (%)	ค่าใช้จ่ายเฉลี่ย (บาท/คน/วัน)	Δ (%)
รวมทั้งหมด	25,670.40	+ 15.69	1,670.13	+ 5.63	21,620.52	+ 16.20	1,986.68	+ 5.32	4,049.88	+ 13.04	902.48	+ 5.05
ชลบุรี	11,346.71	+ 21.38	2,273.85	+ 8.98	10,408.32	+ 22.97	2,576.84	+ 7.30	938.39	+ 6.18	986.83	+ 6.69
พืทษา	9,753.49	+ 25.96	2,661.13	+ 7.12	9,372.90	+ 26.55	2,761.85	+ 6.87	380.59	+ 12.86	1,401.90	+ 4.45
บางแสน	1,593.22	- 0.68	1,202.48	+ 2.54	1,035.42	- 2.10	1,604.08	+ 0.67	557.80	+ 2.05	820.98	+ 5.78
จันทบุรี	1,011.11	+ 4.68	1,185.24	+ 0.82	891.50	+ 4.58	1,272.18	+ 1.39	119.61	+ 5.42	785.22	- 1.56
ตราด	2,106.15	+ 10.48	1,677.91	+ 3.31	2,075.61	+ 10.48	1,701.05	+ 3.38	30.54	+ 10.53	871.77	+ 0.87
- ในเมือง	747.98	-	1,687.83	-	719.13	-	1,751.84	-	28.85	-	883.40	-
- เกาะช้าง	1,158.79	-	1,741.60	-	1,157.10	-	1,745.30	-	1.69	-	711.88	-
- หมู่เกาะอื่นๆ	199.38	-	1,361.51	-	199.38	-	1,361.51	-	-	-	-	-
นครนายก	1,168.39	+ 21.84	856.96	+ 1.56	803.69	+ 24.20	1,028.00	+ 1.93	364.70	+ 16.95	627.07	- 0.50
ปราจีนบุรี	744.87	+ 13.94	949.17	+ 6.87	567.86	+ 14.59	1,117.76	+ 7.84	177.01	+ 11.91	639.65	+ 4.30
ระยอง	7,048.66	+ 12.11	1,791.42	+ 1.43	5,832.91	+ 12.13	1,941.96	+ 1.32	1,215.75	+ 12.02	1,305.79	+ 1.76
สระแก้ว	1,388.74	- 0.18	1,523.48	+ 0.27	897.19	- 2.09	1,812.28	+ 2.17	491.55	+ 3.49	1,180.23	- 0.83
ฉะเชิงเทรา	855.77	+ 26.16	671.08	+ 19.33	143.44	- 4.84	1,088.17	+ 17.83	712.33	+ 35.02	623.00	+ 23.16

หมายเหตุ : ค่าใช้จ่ายไม่นับรวมค่าพาหนะเดินทางระหว่างจังหวัด

ตารางที่ 4 - 11 : เปรียบเทียบรายได้จากการเดินทางท่องเที่ยวภายในประเทศของชาวต่างประเทศ ปี 2547

ภาคตะวันออก

แหล่งท่องเที่ยว	ผู้เยี่ยมเยือน				นักท่องเที่ยว				นักท่องเที่ยว			
	รายได้ (ล้านบาท)	Δ (%)	ค่าใช้จ่ายเฉลี่ย (บาท/คน/วัน)	Δ (%)	รายได้ (ล้านบาท)	Δ (%)	ค่าใช้จ่ายเฉลี่ย (บาท/คน/วัน)	Δ (%)	รายได้ (ล้านบาท)	Δ (%)	ค่าใช้จ่ายเฉลี่ย (บาท/คน/วัน)	Δ (%)
รวมทั้งหมด	42,083.62	+ 20.04	2,977.18	+ 2.75	41,667.06	+ 20.13	3,026.00	+ 2.81	416.56	+ 11.39	1,139.06	- 3.69
ชลบุรี	38,936.22	+ 19.84	3,085.50	+ 2.57	38,824.19	+ 19.87	3,096.13	+ 2.52	112.03	+ 9.58	1,408.13	+ 4.66
พัตยา	38,918.23	+ 19.93	3,087.24	+ 2.50	38,813.44	+ 19.95	3,096.58	+ 2.47	104.79	+ 13.04	1,458.54	+ 3.21
บางแสน	17.99	- 54.39	1,384.49	- 5.26	10.75	- 64.05	2,035.61	+ 13.02	7.24	- 24.11	938.68	+ 2.21
จันทบุรี	79.58	+ 144.64	1,330.78	+ 9.33	71.93	+ 157.91	1,418.42	+ 4.37	7.65	+ 64.87	841.77	+ 12.53
ตราด	1,016.17	+ 51.64	2,313.82	+ 16.04	1,003.35	+ 52.46	2,348.30	+ 15.90	12.82	+ 6.57	1,076.68	+ 0.92
- ในเมือง	143.38	-	2,096.75	-	131.31	-	2,290.66	-	12.07	-	1,091.51	-
- เกาะช้าง	806.70	-	2,443.99	-	805.95	-	2,447.99	-	0.75	-	883.40	-
- หมู่เกาะอื่นๆ	66.09	-	1,603.48	-	66.09	-	1,603.48	-	-	-	-	-
นครนายก	18.48	+ 1.99	1,057.70	+ 13.03	14.81	+ 0.68	1,296.95	+ 24.42	3.67	+ 7.62	606.31	- 6.64
ปราจีนบุรี	35.95	+ 5.61	991.29	+ 17.28	26.10	+ 4.07	1,221.22	+ 16.82	9.85	+ 9.93	661.34	+ 20.17
ระยอง	1,680.01	+ 6.19	2,368.81	+ 4.72	1,619.87	+ 6.25	2,459.59	+ 4.87	60.14	+ 4.46	1,188.05	+ 1.89
สระแก้ว	303.54	+ 36.64	1,310.01	- 3.49	99.51	+ 138.80	1,999.88	+ 2.59	204.03	+ 13.05	1,121.35	- 11.59
ฉะเชิงเทรา	13.67	+ 45.58	755.58	+ 15.33	7.30	+ 54.01	1,130.38	+ 14.44	6.37	+ 36.99	547.52	+ 12.25

หมายเหตุ : ค่าใช้จ่ายไม่นับรวมค่าพาหนะเดินทางระหว่างจังหวัด

● สถานการณ์ท่องเที่ยวภายในประเทศของภาคตะวันออกเฉียงเหนือ

สถานการณ์ท่องเที่ยวภาคตะวันออกเฉียงเหนือ ปี 2547 มีจำนวนผู้เยี่ยมชมทั้งสิ้น 17.80 ล้านคน เพิ่มขึ้นร้อยละ 7.27 โดยเป็นผู้เยี่ยมชมคนไทย 17.07 ล้านคน เพิ่มขึ้นร้อยละ 7.29 ผู้เยี่ยมชมชาวต่างประเทศ 0.73 ล้านคน เพิ่มขึ้นร้อยละ 6.63 ซึ่งจะเห็นว่าจำนวนผู้เยี่ยมชมในภาคตะวันออกเฉียงเหนือกว่าร้อยละ 96 เป็นคนไทย และมีผู้เยี่ยมชมชาวต่างประเทศเพียงร้อยละ 4 ซึ่งเป็นสัดส่วนที่ไม่แตกต่างจากปีที่ผ่านมา ทั้ง ๆ ที่ภาครัฐได้ให้ความสำคัญกับการท่องเที่ยวภาคตะวันออกเฉียงเหนือมากขึ้น ในปี 2546-2547 แต่ภาพรวมของการขยายตัวของภาคเติบโตหากเปรียบเทียบกับภูมิภาคอื่น ๆ แล้วยังคงค่อนข้างจะต่ำกว่าภูมิภาคอื่นมาก

รายได้จากการท่องเที่ยวในภาคตะวันออกเฉียงเหนือ จำนวน 27,668.29 ล้านบาท เพิ่มขึ้นร้อยละ 10.52 แยกเป็นรายได้จากการท่องเที่ยวคนไทย 26,330.45 ล้านบาท เพิ่มขึ้นร้อยละ 10.63 หรือมีการใช้จ่ายโดยเฉลี่ยเท่ากับ 643.94 บาท/คน/วัน และรายได้จากการท่องเที่ยวชาวต่างประเทศ 1,337.84 ล้านบาท เพิ่มขึ้นร้อยละ 8.35 หรือมีการใช้จ่ายโดยเฉลี่ยเท่ากับ 1,115.70 บาท/คน/วัน ส่วนแบ่งระหว่างรายได้จากการท่องเที่ยวของคนไทยและชาวต่างประเทศก็ไม่แตกต่างจากปีที่ผ่านมา นั่นคือกว่าร้อยละ 95 เป็นรายได้คนไทย และเป็นรายได้จากนักท่องเที่ยวต่างประเทศเพียงร้อยละ 5 แต่ที่น่าสังเกตก็คือ จำนวนคืนพักของนักท่องเที่ยวในภาคตะวันออกเฉียงเหนือ มีจำนวน 35.49 ล้านคืนพัก เพิ่มขึ้นร้อยละ 8.60 แสดงถึงแนวโน้มการพักแรมในภูมิภาคเพิ่มขึ้นซึ่งมีระยะเวลาพำนักเฉลี่ย 3.14 วัน เพิ่มขึ้นจากปีที่ผ่านมา 0.05 วัน จะเห็นว่าการใช้จ่ายในการท่องเที่ยวภาคตะวันออกเฉียงเหนือมีการใช้จ่ายค่าที่พักทั้งคนไทยและชาวต่างประเทศ เนื่องจากราคาห้องพักของสถานพักแรมในภูมิภาคนี้ มีราคาโดยเฉลี่ยค่อนข้างต่ำ มีสัดส่วนนักท่องเที่ยวพักแรมในสถานที่พักแรมระดับราคาไม่เกิน 500 บาทมีอัตราการเข้าพักแรมสูงสุด และกิจกรรมการท่องเที่ยวเพื่อใช้จ่ายเงินยังไม่มาก ส่วนใหญ่เป็นเพียงการเข้าเยี่ยมชมตามสถานที่ท่องเที่ยวโบราณสถาน ทำบุญ ไหว้พระ ตามสถานที่ศักดิ์สิทธิ์ที่ประชาชนในพื้นที่ให้ความนับถือ ส่วนใหญ่แล้วยังเป็นการนิยมเดินทางท่องเที่ยวอยู่ในเมืองท่องเที่ยวหลักที่สำคัญเช่นเดิม คือ นครราชสีมา ขอนแก่น อุรธานี อุบลราชธานี และหนองคาย

หากพิจารณาสถานการณ์ท่องเที่ยวภาคตะวันออกเฉียงเหนือเป็นรายไตรมาสแล้วจะเห็นว่ามีการกระจายตัวการเดินทางท่องเที่ยวในแต่ละไตรมาสมีอัตราการเติบโตของจำนวนการเดินทางไปได้ดี ยกเว้นในไตรมาสที่ 3 (เดือนกรกฎาคม - กันยายน 2547) ได้มีการชะลอตัวเล็กน้อย เนื่องจากผลกระทบราคาน้ำมันแพงและการเข้าสู่ช่วงฤดูฝน ซึ่งเป็นช่วงนอกฤดูกาลท่องเที่ยว การมีปัญหาก็ธรรมชาติในพื้นที่เข้ามากระทบ สินค้าท่องเที่ยวที่น่าสนใจเป็นที่ดึงดูดทั้งคนไทยและชาวต่างประเทศ ยังคงเป็นเส้นทางท่องเที่ยวเชื่อมโยงกับประเทศเพื่อนบ้านในเส้นทางหมายเลข 8 และ 9 และเส้นทางท่องเที่ยวอารยธรรมขอม การเปิดหมู่บ้านโฮจิมินห์ ซึ่งเป็นหมู่บ้านแสดงวัฒนธรรมระหว่างไทยและเวียดนาม จ.นครพนม รวมทั้งการท่องเที่ยวเชิงศาสนาที่ค่อนข้างได้รับความสนใจจากนักท่องเที่ยวคนไทยเป็นอันมาก

ตารางที่ 5 - 1 : การกระจายตัวการเดินทางภายในประเทศ ปี 2547

จำแนกตามประเภทของผู้เยี่ยมเยือน ภาคตะวันออกเฉียงเหนือ

หน่วย : คน-ครั้ง

แหล่งท่องเที่ยว	รวม		คนไทย		ชาวต่างประเทศ	
	จำนวน	Δ (%)	จำนวน	Δ (%)	จำนวน	Δ (%)
รวมทั้งหมด	17,801,806	+ 7.27	17,065,959	+ 7.29	735,847	+ 6.63
กาฬสินธุ์	306,845	+ 8.46	304,734	+ 8.28	2,111	+ 43.41
ขอนแก่น	2,128,424	+ 7.64	2,087,051	+ 7.82	41,373	- 0.88
ชัยภูมิ	731,711	+ 2.78	730,599	+ 2.71	1,112	+ 94.75
นครพนม	583,138	+ 6.49	553,263	+ 6.81	29,875	+ 0.85
<u>นครราชสีมา</u>	<u>3,922,081</u>	<u>+ 7.13</u>	<u>3,850,554</u>	<u>+ 7.04</u>	<u>71,527</u>	<u>+ 12.33</u>
อ. เมือง	2,863,561	+ 6.79	2,807,349	+ 6.68	56,212	+ 12.63
อ. ปากช่อง	1,058,520	+ 8.07	1,043,205	+ 8.03	15,315	+ 11.22
บุรีรัมย์	782,016	+ 8.99	760,356	+ 9.56	21,660	- 7.90
มหาสารคาม	338,892	+ 4.41	338,402	+ 4.41	490	+ 5.15
มุกดาหาร	826,277	+ 11.06	780,151	+ 10.78	46,126	+ 16.16
ร้อยเอ็ด	546,119	+ 6.29	543,393	+ 6.32	2,726	+ 1.56
เลย	768,854	+ 6.17	764,229	+ 6.13	4,625	+ 14.20
ศรีสะเกษ	680,694	+ 6.28	677,477	+ 6.21	3,217	+ 23.87
สุรินทร์	716,708	+ 5.42	706,525	+ 5.22	10,183	+ 21.65
หนองคาย	1,113,235	+ 8.34	755,962	+ 10.63	357,273	+ 3.79
อุดรธานี	1,794,942	+ 9.16	1,700,018	+ 8.57	94,924	+ 20.87
อุบลราชธานี	1,166,203	+ 5.65	1,120,722	+ 5.98	45,481	- 1.94
สกลนคร	798,367	+ 7.57	796,977	+ 7.54	1,390	+ 24.00
ยโสธร	280,414	+ 8.32	279,274	+ 8.19	1,140	+ 56.81
อำนาจเจริญ	151,429	+ 7.72	151,282	+ 7.74	147	- 6.96
หนองบัวลำภู	165,457	+ 7.94	164,990	+ 7.96	467	+ 4.24

ตารางที่ 5-2 : การกระจายตัวการเดินทางภายในประเทศ ปี 2547

ภาคตะวันออกเฉียงเหนือ

หน่วย : คน-ครั้ง

แหล่งท่องเที่ยว	ผู้เยี่ยมชมเยือน		นักท่องเที่ยว		นักท่องเที่ยว	
	จำนวน	Δ (%)	จำนวน	Δ (%)	จำนวน	Δ (%)
รวมทั้งหมด	17,801,806	+ 7.27	11,211,655	+ 7.59	6,590,151	+ 6.72
กาฬสินธุ์	306,845	+ 8.46	205,559	+ 8.82	101,286	+ 7.74
ขอนแก่น	2,128,424	+ 7.64	1,576,227	+ 7.73	552,197	+ 7.39
ชัยภูมิ	731,711	+ 2.78	324,462	+ 4.44	407,249	+ 1.50
นครพนม	583,138	+ 6.49	273,202	+ 6.52	309,936	+ 6.47
<u>นครราชสีมา</u>	<u>3,922,081</u>	<u>+ 7.13</u>	<u>2,271,416</u>	<u>+ 7.94</u>	<u>1,650,665</u>	<u>+ 6.03</u>
อ. เมือง	2,863,561	+ 6.79	1,822,789	+ 6.39	1,040,772	+ 7.50
อ. ปากช่อง	1,058,520	+ 8.07	448,627	+ 14.77	609,893	+ 3.63
บุรีรัมย์	782,016	+ 8.99	429,699	+ 13.86	352,317	+ 3.58
มหาสารคาม	338,892	+ 4.41	268,587	+ 3.75	70,305	+ 7.02
มุกดาหาร	826,277	+ 11.06	260,194	+ 15.49	566,083	+ 9.14
ร้อยเอ็ด	546,119	+ 6.29	392,697	+ 5.58	153,422	+ 8.17
เลย	768,854	+ 6.17	465,441	+ 6.64	303,413	+ 5.47
ศรีสะเกษ	680,694	+ 6.28	413,150	+ 5.98	267,544	+ 6.74
สุรินทร์	716,708	+ 5.42	596,950	+ 5.67	119,758	+ 4.19
หนองคาย	1,113,235	+ 8.34	478,641	+ 6.22	634,594	+ 10.01
อุดรธานี	1,794,942	+ 9.16	1,384,926	+ 8.87	410,016	+ 10.16
อุบลราชธานี	1,166,203	+ 5.65	949,140	+ 4.91	217,063	+ 8.99
สกลนคร	798,367	+ 7.57	495,907	+ 8.68	302,460	+ 5.80
ยโสธร	280,414	+ 8.32	192,941	+ 9.69	87,473	+ 5.43
อำนาจเจริญ	151,429	+ 7.72	108,531	+ 9.57	42,898	+ 3.31
หนองบัวลำภู	165,457	+ 7.94	123,985	+ 9.16	41,472	+ 4.48

ตารางที่ 5-3 : การกระจายตัวการเดินทางภายในประเทศของคนไทย ปี 2547

ภาคตะวันออกเฉียงเหนือ

หน่วย : คน-ครั้ง

แหล่งท่องเที่ยว	ผู้เยี่ยมชมเยือน		นักท่องเที่ยว		นักท่องเที่ยว	
	จำนวน	Δ (%)	จำนวน	Δ (%)	จำนวน	Δ (%)
รวมทั้งหมด	17,065,959	+ 7.29	10,974,473	+ 7.63	6,091,486	+ 6.70
กาฬสินธุ์	304,734	+ 8.28	203,688	+ 8.67	101,046	+ 7.49
ขอนแก่น	2,087,051	+ 7.82	1,536,724	+ 8.01	550,327	+ 7.30
ชัยภูมิ	730,599	+ 2.71	323,425	+ 4.27	407,174	+ 1.50
นครพนม	553,263	+ 6.81	269,572	+ 6.50	283,691	+ 7.11
<u>นครราชสีมา</u>	<u>3,850,554</u>	<u>+ 7.04</u>	<u>2,207,369</u>	<u>+ 7.79</u>	<u>1,643,185</u>	<u>+ 6.05</u>
อ. เมือง	2,807,349	+ 6.68	1,772,487	+ 6.16	1,034,862	+ 7.57
อ. ปากช่อง	1,043,205	+ 8.03	434,882	+ 14.97	608,323	+ 3.56
บุรีรัมย์	760,356	+ 9.56	427,928	+ 14.14	332,428	+ 4.18
มหาสารคาม	338,402	+ 4.41	268,097	+ 3.75	70,305	+ 7.02
มุกดาหาร	780,151	+ 10.78	256,546	+ 15.45	523,605	+ 8.62
ร้อยเอ็ด	543,393	+ 6.32	389,971	+ 5.60	153,422	+ 8.17
เลย	764,229	+ 6.13	460,979	+ 6.60	303,250	+ 5.41
ศรีสะเกษ	677,477	+ 6.21	412,476	+ 5.98	265,001	+ 6.56
สุรินทร์	706,525	+ 5.22	586,868	+ 5.43	119,657	+ 4.20
หนองคาย	755,962	+ 10.63	446,961	+ 8.52	309,001	+ 13.85
อุดรธานี	1,700,018	+ 8.57	1,339,215	+ 8.37	360,803	+ 9.33
อุบลราชธานี	1,120,722	+ 5.98	926,386	+ 5.01	194,336	+ 10.83
สกลนคร	796,977	+ 7.54	494,517	+ 8.64	302,460	+ 5.80
ยโสธร	279,274	+ 8.19	191,849	+ 9.49	87,425	+ 5.43
อำนาจเจริญ	151,282	+ 7.74	108,384	+ 9.60	42,898	+ 3.31
หนองบัวลำภู	164,990	+ 7.96	123,518	+ 9.18	41,472	+ 4.48

ตารางที่ 5 - 4 : การกระจายตัวการเดินทางภายในประเทศของชาวต่างประเทศ ปี 2547

ภาคตะวันออกเฉียงเหนือ

หน่วย : คน-ครั้ง

แหล่งท่องเที่ยว	ผู้เยี่ยมชมเยือน		นักท่องเที่ยว		นักท่องเที่ยว	
	จำนวน	Δ (%)	จำนวน	Δ (%)	จำนวน	Δ (%)
รวมทั้งหมด	735,847	+ 6.63	237,182	+ 5.97	498,665	+ 6.96
กาฬสินธุ์	2,111	+ 43.41	1,871	+ 27.11	240	-
ขอนแก่น	41,373	- 0.88	39,503	- 2.31	1,870	+ 43.63
ชัยภูมิ	1,112	+ 94.75	1,037	+ 116.95	75	- 19.35
นครพนม	29,875	+ 0.85	3,630	+ 7.88	26,245	- 0.05
<u>นครราชสีมา</u>	<u>71,527</u>	<u>+ 12.33</u>	<u>64,047</u>	<u>+ 13.63</u>	<u>7,480</u>	<u>+ 2.30</u>
อ. เมือง	56,212	+ 12.63	50,302	+ 15.01	5,910	- 4.24
อ. ปากช่อง	15,315	+ 11.22	13,745	+ 8.83	1,570	+ 37.72
บุรีรัมย์	21,660	- 7.90	1,771	- 28.27	19,889	- 5.51
มหาสารคาม	490	+ 5.15	490	+ 5.15	0	-
มุกดาหาร	46,126	+ 16.16	3,648	+ 18.10	42,478	+ 16.00
ร้อยเอ็ด	2,726	+ 1.56	2,726	+ 1.56	0	-
เลย	4,625	+ 14.20	4,462	+ 10.17	163	-
ศรีสะเกษ	3,217	+ 23.87	674	+ 6.65	2,543	+ 29.41
สุรินทร์	10,183	+ 21.65	10,082	+ 22.03	101	- 7.34
หนองคาย	357,273	+ 3.79	31,680	- 18.26	325,593	+ 6.59
อุดรธานี	94,924	+ 20.87	45,711	+ 25.83	49,213	+ 16.59
อุบลราชธานี	45,481	- 1.94	22,754	+ 0.84	22,727	- 4.57
สกลนคร	1,390	+ 24.00	1,390	+ 24.00	0	-
ยโสธร	1,140	+ 56.81	1,092	+ 60.12	48	+ 6.67
อำนาจเจริญ	147	- 6.96	147	- 6.96	0	-
หนองบัวลำภู	467	+ 4.24	467	+ 4.24	0	-

ตารางที่ 5 - 5 : เปรียบเทียบจำนวนคืนพักและระยะเวลาพักเฉลี่ยของนักท่องเที่ยว

ภาคตะวันออกเฉียงเหนือ

แหล่งท่องเที่ยว	2547			2546			Δ (%)
	จำนวนคืนพัก	สัดส่วน	วันพักเฉลี่ย	จำนวนคืนพัก	สัดส่วน	วันพักเฉลี่ย	
รวมทั้งหมด	35,498,768	100.00	3.17	32,687,310	100.00	3.14	+ 8.60
กาฬสินธุ์	661,029	1.86	3.22	591,938	1.81	3.13	+ 11.67
ขอนแก่น	4,707,469	13.26	2.99	4,335,393	13.26	2.96	+ 8.58
ชัยภูมิ	1,151,519	3.24	3.55	1,086,210	3.32	3.50	+ 6.01
นครพนม	828,012	2.33	3.03	769,572	2.35	3.00	+ 7.59
<u>นครราชสีมา</u>	<u>6,703,686</u>	<u>18.88</u>	<u>2.95</u>	<u>6,088,855</u>	<u>18.63</u>	<u>2.89</u>	+ 10.10
อ. เมือง	5,571,352	15.70	3.06	5,147,012	15.75	3.00	+ 8.24
อ. ปากช่อง	1,132,334	3.19	2.52	941,843	2.88	2.41	+ 20.23
บุรีรัมย์	1,448,285	4.08	3.37	1,236,872	3.78	3.28	+ 17.09
มหาสารคาม	783,554	2.21	2.92	752,588	2.30	2.91	+ 4.11
มุกดาหาร	665,773	1.88	2.56	579,532	1.77	2.57	+ 14.88
ร้อยเอ็ด	1,220,824	3.44	3.11	1,141,175	3.49	3.07	+ 6.98
เลย	1,229,019	3.46	2.64	1,151,543	3.52	2.64	+ 6.73
ศรีสะเกษ	1,246,703	3.51	3.02	1,183,895	3.62	3.04	+ 5.31
สุรินทร์	1,895,038	5.34	3.17	1,726,738	5.28	3.06	+ 9.75
หนองคาย	1,634,821	4.61	3.41	1,518,827	4.65	3.37	+ 7.64
อุดรธานี	4,906,424	13.82	3.54	4,463,790	13.66	3.51	+ 9.92
อุบลราชธานี	3,089,712	8.70	3.26	3,012,953	9.22	3.33	+ 2.55
สกลนคร	1,873,896	5.28	3.78	1,715,304	5.25	3.76	+ 9.25
ยโสธร	663,908	1.87	3.44	609,501	1.86	3.47	+ 8.93
อำนาจเจริญ	369,886	1.04	3.41	338,165	1.05	3.41	+ 9.38
หนองบัวลำภู	419,210	1.18	3.38	384,459	1.18	3.38	+ 9.04

ตารางที่ 5 - 6 : เปรียบเทียบจำนวนคืนพักและระยะเวลาพำนักเฉลี่ยของคนไทย
ภาคตะวันออกเฉียงเหนือ

แหล่งท่องเที่ยว	2547			2546			Δ (%)
	จำนวนคืนพัก	สัดส่วน	วันพักเฉลี่ย	จำนวนคืนพัก	สัดส่วน	วันพักเฉลี่ย	
รวมทั้งหมด	34,798,331	100.00	3.17	32,017,966	100.00	3.14	+ 8.68
กาฬสินธุ์	654,443	1.88	3.21	586,668	1.83	3.13	+ 11.55
ขอนแก่น	4,572,351	13.14	2.97	4,197,098	13.11	2.95	+ 8.94
ชัยภูมิ	1,150,331	3.31	3.56	1,085,651	3.39	3.50	+ 5.96
นครพนม	816,825	2.35	3.03	759,342	2.37	3.00	+ 7.57
<u>นครราชสีมา</u>	<u>6,512,079</u>	<u>18.71</u>	<u>2.95</u>	<u>5,909,096</u>	<u>18.45</u>	<u>2.89</u>	+ 10.20
อ. เมือง	5,424,504	15.58	3.06	5,008,806	15.64	3.00	+ 8.30
อ. ปากช่อง	1,087,575	3.13	2.50	900,290	2.81	2.38	+ 20.80
บุรีรัมย์	1,443,346	4.15	3.37	1,229,761	3.84	3.28	+ 17.37
มหาสารคาม	782,878	2.25	2.92	751,959	2.35	2.91	+ 4.11
มุกดาหาร	661,013	1.90	2.57	575,516	1.80	2.59	+ 14.86
ร้อยเอ็ด	1,216,878	3.50	3.12	1,137,364	3.55	3.08	+ 6.99
เลย	1,222,716	3.51	2.65	1,145,913	3.58	2.65	+ 6.70
ศรีสะเกษ	1,245,923	3.58	3.02	1,183,162	3.70	3.04	+ 5.30
สุรินทร์	1,880,697	5.40	3.20	1,714,510	5.35	3.08	+ 9.69
หนองคาย	1,540,740	4.43	3.45	1,404,497	4.39	3.41	+ 9.70
อุดรธานี	4,774,335	13.72	3.56	4,362,438	13.62	3.53	+ 9.44
อุบลราชธานี	3,009,555	8.65	3.25	2,937,586	9.17	3.33	+ 2.45
สกลนคร	1,869,339	5.37	3.78	1,711,526	5.35	3.76	+ 9.22
ยโสธร	658,747	1.89	3.43	606,261	1.89	3.46	+ 8.66
อำนาจเจริญ	369,018	1.06	3.41	337,215	1.07	3.41	+ 9.43
หนองบัวลำภู	417,117	1.20	3.38	382,403	1.19	3.38	+ 9.08

ตารางที่ 5-7 : เปรียบเทียบจำนวนคืนพักและระยะเวลาพำนักเฉลี่ยของชาวต่างประเทศ
ภาคตะวันออกเฉียงเหนือ

แหล่งท่องเที่ยว	2547			2546			Δ (%)
	จำนวนคืนพัก	สัดส่วน	วันพักเฉลี่ย	จำนวนคืนพัก	สัดส่วน	วันพักเฉลี่ย	
รวมทั้งหมด	700,437	100.00	2.95	669,344	100.00	2.99	+ 4.65
กาฬสินธุ์	6,586	0.94	3.52	5,270	0.79	3.58	+ 24.97
ขอนแก่น	135,118	19.29	3.42	138,295	20.66	3.42	- 2.30
ชัยภูมิ	1,188	0.17	1.14	559	0.08	1.17	+ 112.52
นครพนม	11,187	1.60	3.06	10,230	1.53	3.04	+ 9.35
<u>นครราชสีมา</u>	<u>191,607</u>	<u>27.36</u>	<u>2.99</u>	<u>179,759</u>	<u>26.86</u>	<u>3.19</u>	+ 6.59
อ. เมือง	146,848	20.96	2.92	138,206	20.65	3.16	+ 6.25
อ. ปากช่อง	44,759	6.39	3.26	41,553	6.21	3.29	+ 7.72
บุรีรัมย์	4,939	0.71	2.79	7,111	1.06	2.88	- 30.54
มหาสารคาม	676	0.10	1.38	629	0.09	1.35	+ 7.47
มุกดาหาร	4,760	0.68	1.31	4,016	0.60	1.30	+ 18.53
ร้อยเอ็ด	3,946	0.56	1.45	3,811	0.57	1.42	+ 3.54
เลย	6,303	0.90	1.41	5,630	0.84	1.39	+ 11.95
ศรีสะเกษ	780	0.11	1.15	733	0.11	1.16	+ 6.41
สุรินทร์	14,341	2.05	1.42	12,228	1.83	1.48	+ 17.28
หนองคาย	94,081	13.43	2.97	114,330	17.08	2.95	- 17.71
อุดรธานี	132,089	18.86	2.89	101,352	15.14	2.79	+ 30.33
อุบลราชธานี	80,157	11.44	3.52	75,367	11.26	3.34	+ 6.36
สกลนคร	4,557	0.65	3.28	3,778	0.56	3.37	+ 20.62
ยโสธร	5,161	0.74	4.73	3,240	0.48	4.75	+ 59.29
อำนาจเจริญ	868	0.12	5.90	950	0.15	6.01	- 8.63
หนองบัวลำภู	2,093	0.30	4.50	2,056	0.31	4.59	+ 1.80

ตารางที่ 5 - 8 : เปรียบเทียบรายได้จากการเดินทางท่องเที่ยวภายในประเทศ จำแนกตามผู้เยี่ยมเยือน ปี 2547
ภาคตะวันออกเฉียงเหนือ

แหล่ง ท่องเที่ยว	รวม				คนไทย				ชาวต่างประเทศ			
	รายได้ (ล้านบาท)	Δ(%)	ค่าใช้จ่าย เฉลี่ย (บาท/คน/วัน)	Δ(%)	รายได้ (ล้านบาท)	Δ(%)	ค่าใช้จ่าย เฉลี่ย (บาท/คน/วัน)	Δ(%)	รายได้ (ล้านบาท)	Δ(%)	ค่าใช้จ่าย เฉลี่ย (บาท/คน/วัน)	Δ(%)
รวมทั้งหมด	27,668.29	+ 10.52	657.38	+ 2.05	26,330.45	+ 10.63	643.94	+ 2.08	1,337.84	+ 8.35	1,115.70	+ 2.61
กาฬสินธุ์	286.67	+ 13.88	324.33	+ 2.44	281.23	+ 13.64	321.39	+ 2.34	5.44	+ 28.00	749.05	- 7.12
ขอนแก่น	4,503.72	+ 10.59	818.77	+ 2.12	4,339.74	+ 11.04	811.38	+ 2.21	163.98	+ 0.05	1,191.75	+ 1.80
ชัยภูมิ	563.15	+ 7.22	326.87	+ 2.29	562.04	+ 7.11	326.03	+ 2.15	1.11	+ 109.43	882.07	+ 10.48
นครพนม	793.33	+ 9.35	600.12	+ 1.90	762.21	+ 9.55	589.23	+ 1.95	31.12	+ 4.78	801.69	+ 2.70
<u>นครราชสีมา</u>	<u>5,731.62</u>	<u>+ 11.34</u>	<u>656.56</u>	<u>+ 1.99</u>	<u>5,494.54</u>	<u>+ 11.47</u>	<u>646.99</u>	<u>+ 1.91</u>	<u>237.08</u>	<u>+ 8.47</u>	<u>1,171.72</u>	<u>+ 2.24</u>
อ. เมือง	4,716.98	+ 10.15	706.96	+ 1.98	4,534.73	+ 10.24	697.62	+ 1.90	182.25	+ 7.87	1,173.39	+ 2.30
อ. ปากช่อง	1,014.64	+ 17.26	517.39	+ 2.92	959.81	+ 17.67	507.93	+ 2.91	54.83	+ 10.52	1,161.57	+ 1.53
บุรีรัมย์	873.71	+ 17.34	435.39	+ 3.10	864.90	+ 17.81	439.16	+ 3.05	8.81	- 16.10	302.77	- 1.78
มหาสารคาม	285.51	+ 5.21	312.67	+ 0.67	285.16	+ 5.21	312.37	+ 0.66	0.35	+ 9.37	517.60	+ 1.76
มุกดาหาร	914.70	+ 14.35	750.85	+ 2.07	862.86	+ 14.10	731.13	+ 1.94	51.84	+ 18.74	1,084.27	+ 2.06
ร้อยเอ็ด	519.18	+ 8.84	361.75	+ 1.55	516.72	+ 8.85	360.44	+ 1.57	2.46	+ 5.58	622.36	+ 1.80
เลย	892.52	+ 8.85	523.61	+ 2.32	886.32	+ 8.80	521.00	+ 2.31	6.20	+ 15.46	954.51	+ 0.06
ศรีสะเกษ	818.78	+ 7.51	529.42	+ 1.81	816.15	+ 7.48	528.18	+ 1.83	2.63	+ 15.35	789.96	- 6.28
สุรินทร์	935.69	+ 11.58	448.70	+ 2.19	924.96	+ 11.50	444.46	+ 2.06	10.73	+ 19.35	743.42	+ 2.29
หนองคาย	1,703.42	+ 9.66	795.90	+ 1.22	1,255.05	+ 12.44	1,088.97	+ 68.56	448.37	+ 2.58	795.90	- 23.53
อุดรธานี	4,804.49	+ 12.27	893.22	+ 2.26	4,572.26	+ 11.56	870.71	+ 2.03	232.23	+ 28.38	1,296.41	+ 1.74
อุบลราชธานี	2,467.04	+ 5.14	762.29	+ 1.91	2,341.94	+ 5.10	744.72	+ 2.09	125.10	+ 5.77	1,195.41	+ 2.10
สกลนคร	1,179.98	+ 10.91	479.96	+ 2.18	1,175.31	+ 10.86	479.01	+ 2.15	4.67	+ 23.22	1,024.31	+ 2.10
ยโสธร	229.80	+ 11.11	267.58	+ 2.80	226.23	+ 10.56	265.95	+ 2.60	3.57	+ 62.79	667.13	+ 3.59
อำนาจเจริญ	70.54	+ 10.56	158.48	+ 1.95	69.95	+ 10.75	157.97	+ 2.00	0.59	- 7.81	680.27	+ 0.93
หนองบัวลำภู	94.44	+ 10.53	190.09	+ 1.99	92.88	+ 10.65	188.53	+ 2.02	1.56	+ 4.00	742.32	+ 1.76

หมายเหตุ : ค่าใช้จ่ายไม่นับรวมค่าพาหนะเดินทางระหว่างจังหวัด

ตารางที่ 5 - 9 : เปรียบเทียบรายได้จากการเดินทางท่องเที่ยวภายในประเทศปี 2547
ภาคตะวันออกเฉียงเหนือ

แหล่ง ท่องเที่ยว	ผู้เยี่ยมเยือน				นักท่องเที่ยว				นักท่องเที่ยว			
	รายได้ (ล้านบาท)	Δ(%)	ค่าใช้จ่าย เฉลี่ย (บาท/คน/วัน)	Δ(%)	รายได้ (ล้านบาท)	Δ(%)	ค่าใช้จ่าย เฉลี่ย (บาท/คน/วัน)	Δ(%)	รายได้ (ล้านบาท)	Δ(%)	ค่าใช้จ่าย เฉลี่ย (บาท/คน/วัน)	Δ(%)
รวมทั้งหมด	27,668.29	+ 10.52	657.38	+ 2.05	24,035.14	+ 10.68	677.07	+ 1.91	3,633.15	+ 9.47	551.30	+ 2.58
กาฬสินธุ์	286.67	+ 13.88	324.33	+ 2.44	271.62	+ 14.11	410.36	+ 1.94	15.05	+ 9.93	148.59	+ 2.03
ขอนแก่น	4,503.72	+ 10.59	818.77	+ 2.12	4,151.73	+ 10.69	880.93	+ 1.72	351.99	+ 9.45	637.43	+ 1.92
ชัยภูมิ	563.15	+ 7.22	326.87	+ 2.29	451.45	+ 8.19	391.94	+ 2.13	111.70	+ 3.45	274.31	+ 1.93
นครพนม	793.33	+ 9.35	600.12	+ 1.90	661.74	+ 9.49	799.40	+ 1.77	131.59	+ 8.69	424.57	+ 2.09
<u>นครราชสีมา</u>	<u>5,731.62</u>	<u>+ 11.34</u>	<u>656.56</u>	<u>+ 1.99</u>	<u>4,773.73</u>	<u>+ 11.94</u>	<u>712.42</u>	<u>+ 1.60</u>	<u>957.89</u>	<u>+ 8.45</u>	<u>580.31</u>	<u>+ 2.28</u>
อ. เมือง	4,716.98	+ 10.15	706.96	+ 1.98	4,003.74	+ 10.27	717.81	+ 1.61	713.24	+ 9.50	685.30	+ 1.86
อ. ปากช่อง	1,014.64	+ 17.26	517.39	+ 2.92	769.99	+ 21.56	681.08	+ 1.30	244.65	+ 5.51	401.14	+ 1.81
บุรีรัมย์	873.71	+ 17.34	435.39	+ 3.10	758.53	+ 19.34	523.82	+ 2.02	115.18	+ 5.64	326.92	+ 1.99
มหาสารคาม	285.51	+ 5.21	312.67	+ 0.67	273.27	+ 5.09	348.43	+ 0.94	12.24	+ 8.13	174.10	+ 1.03
มุกดาหาร	914.70	+ 14.35	750.85	+ 2.07	486.47	+ 17.09	730.33	+ 1.78	428.23	+ 11.39	756.48	+ 2.06
ร้อยเอ็ด	519.18	+ 8.84	361.75	+ 1.55	474.67	+ 8.70	388.67	+ 1.64	44.51	+ 10.28	290.12	+ 1.95
เลย	892.52	+ 8.85	523.61	+ 2.32	790.15	+ 9.03	643.04	+ 2.24	102.37	+ 7.44	337.40	+ 1.88
ศรีสะเกษ	818.78	+ 7.51	529.42	+ 1.81	685.89	+ 7.32	549.72	+ 1.93	132.89	+ 8.50	496.70	+ 1.65
สุรินทร์	935.69	+ 11.58	448.70	+ 2.19	899.35	+ 11.81	475.26	+ 2.14	36.34	+ 6.20	303.51	+ 1.95
หนองคาย	1,703.42	+ 9.66	795.90	+ 1.22	1,156.93	+ 8.98	708.83	+ 1.40	546.49	+ 11.13	861.16	+ 1.02
อุดรธานี	4,804.49	+ 12.27	893.22	+ 2.26	4,466.81	+ 12.24	911.10	+ 2.22	337.68	+ 12.76	823.58	+ 2.37
อุบลราชธานี	2,467.04	+ 5.14	762.29	+ 1.91	2,276.04	+ 4.72	735.59	+ 1.97	191.00	+ 10.33	879.93	+ 1.23
สกลนคร	1,179.98	+ 10.91	479.96	+ 2.18	1,083.67	+ 11.19	578.10	+ 1.77	96.31	+ 7.84	318.43	+ 1.93
ยโสธร	229.80	+ 11.11	267.58	+ 2.80	218.05	+ 11.31	328.53	+ 2.37	11.75	+ 7.46	134.30	+ 1.88
อำนาจเจริญ	70.54	+ 10.56	158.48	+ 1.95	65.75	+ 10.99	177.65	+ 1.58	4.79	+ 5.04	111.66	+ 1.68
หนองบัวลำภู	94.44	+ 10.53	190.09	+ 1.99	89.29	+ 10.78	213.07	+ 1.79	5.15	+ 6.40	124.18	+ 1.85

ตารางที่ 5 - 10 : เปรียบเทียบรายได้จากการเดินทางท่องเที่ยวภายในประเทศของคนไทย ปี 2547
ภาคตะวันออกเฉียงเหนือ

แหล่ง ท่องเที่ยว	ผู้เยี่ยมเยือน				นักท่องเที่ยว				นักท่องเที่ยว			
	รายได้ (ล้านบาท)	Δ(%)	ค่าใช้จ่าย เฉลี่ย (บาท/คน/วัน)	Δ(%)	รายได้ (ล้านบาท)	Δ(%)	ค่าใช้จ่าย เฉลี่ย (บาท/คน/วัน)	Δ(%)	รายได้ (ล้านบาท)	Δ(%)	ค่าใช้จ่าย เฉลี่ย (บาท/คน/วัน)	Δ(%)
รวมทั้งหมด	26,330.45	+ 10.63	643.94	+ 2.08	23,228.55	+ 10.79	667.52	+ 1.94	3,101.90	+ 9.44	509.22	+ 2.57
กาฬสินธุ์	281.23	+ 13.64	321.39	+ 2.34	266.23	+ 13.88	407.18	+ 2.18	15.00	+ 9.57	148.45	+ 1.94
ขอนแก่น	4,339.74	+ 11.04	811.38	+ 2.21	3,989.67	+ 11.19	874.14	+ 2.25	350.07	+ 9.30	636.11	+ 1.87
ชัยภูมิ	562.04	+ 7.11	326.03	+ 2.15	450.35	+ 8.06	391.13	+ 1.89	111.69	+ 3.45	274.32	+ 1.93
นครพนม	762.21	+ 9.55	589.23	+ 1.95	651.09	+ 9.50	797.12	+ 1.80	111.12	+ 9.83	391.69	+ 2.54
<u>นครราชสีมา</u>	<u>5,494.54</u>	<u>+ 11.47</u>	<u>646.99</u>	<u>+ 1.91</u>	<u>4,543.44</u>	<u>+ 12.12</u>	<u>697.74</u>	<u>+ 1.55</u>	<u>951.10</u>	<u>+ 8.48</u>	<u>578.81</u>	<u>+ 2.29</u>
อ. เมือง	4,534.73	+ 10.24	697.62	+ 1.90	3,826.88	+ 10.36	705.57	+ 1.92	707.85	+ 9.60	684.01	+ 1.89
อ. ปากช่อง	959.81	+ 17.67	507.93	+ 2.91	716.56	+ 22.53	659.09	+ 1.47	243.25	+ 5.34	399.87	+ 1.72
บุรีรัมย์	864.90	+ 17.81	439.16	+ 3.05	755.02	+ 19.73	523.55	+ 2.10	109.88	+ 6.15	330.54	+ 1.90
มหาสารคาม	285.16	+ 5.21	312.37	+ 0.66	272.92	+ 5.08	348.63	+ 0.94	12.24	+ 8.13	174.10	+ 1.03
มุกดาหาร	862.86	+ 14.10	731.13	+ 1.94	478.75	+ 17.03	726.12	+ 2.15	384.11	+ 10.64	733.59	+ 1.86
ร้อยเอ็ด	516.72	+ 8.85	360.44	+ 1.57	472.21	+ 8.72	388.10	+ 1.63	44.51	+ 10.28	290.12	+ 1.95
เลย	886.32	+ 8.80	521.00	+ 2.31	784.01	+ 8.99	641.79	+ 2.24	102.31	+ 7.38	337.38	+ 1.87
ศรีสะเกษ	816.15	+ 7.48	528.18	+ 1.83	685.21	+ 7.32	550.07	+ 1.94	130.94	+ 8.34	491.11	+ 1.05
สุรินทร์	924.96	+ 11.50	444.46	+ 2.06	888.64	+ 11.73	473.19	+ 2.00	36.32	+ 6.23	303.53	+ 1.94
หนองคาย	1,255.05	+ 12.44	1,088.97	+ 68.56	1,067.51	+ 11.81	950.37	+ 39.80	187.54	+ 16.17	1,102.45	+ 85.36
อุดรธานี	4,572.26	+ 11.56	870.71	+ 2.03	4,299.88	+ 11.58	901.90	+ 2.09	272.38	+ 11.39	754.93	+ 1.88
อุบลราชธานี	2,341.94	+ 5.10	744.72	+ 2.09	2,177.24	+ 4.57	723.15	+ 2.03	164.70	+ 12.68	847.50	+ 1.67
สกลนคร	1,175.31	+ 10.86	479.01	+ 2.15	1,079.00	+ 11.14	577.23	+ 1.76	96.31	+ 7.84	318.43	+ 1.93
ยโสธร	226.23	+ 10.56	265.95	+ 2.60	214.49	+ 10.73	325.95	+ 2.02	11.74	+ 7.41	134.29	+ 1.88
อำนาจเจริญ	69.95	+ 10.75	157.97	+ 2.00	65.16	+ 11.19	176.30	+ 1.45	4.79	+ 5.04	111.66	+ 1.68
หนองบัวลำภู	92.88	+ 10.65	188.53	+ 2.02	87.73	+ 10.91	210.14	+ 1.59	5.15	+ 6.40	124.18	+ 1.85

ตารางที่ 5 - 11 : เปรียบเทียบรายได้จากการเดินทางท่องเที่ยวภายในประเทศของชาวต่างประเทศ ปี 2547
ภาคตะวันออกเฉียงเหนือ

แหล่ง ท่องเที่ยว	ผู้เยี่ยมเยือน				นักท่องเที่ยว				นักท่องเที่ยว			
	รายได้ (ล้านบาท)	Δ(%)	ค่าใช้จ่าย เฉลี่ย (บาท/คน/วัน)	Δ(%)	รายได้ (ล้านบาท)	Δ(%)	ค่าใช้จ่าย เฉลี่ย (บาท/คน/วัน)	Δ(%)	รายได้ (ล้านบาท)	Δ(%)	ค่าใช้จ่าย เฉลี่ย (บาท/คน/วัน)	Δ(%)
รวมทั้งหมด	1,337.84	+ 8.35	1,115.70	+ 2.61	806.59	+ 7.49	1,151.55	+ 2.72	531.25	+ 9.67	1,065.33	+ 2.54
กาฬสินธุ์	5.44	+ 28.00	749.05	- 7.12	5.39	+ 26.82	818.41	+ 1.48	0.05	-	208.34	-
ขอนแก่น	163.98	+ 0.05	1,191.75	+ 1.80	162.06	- 0.31	1,199.55	+ 2.05	1.92	+ 44.36	1,026.74	+ 0.51
ชัยภูมิ	1.11	+ 109.43	882.07	+ 10.48	1.10	+ 115.69	930.49	+ 2.04	0.01	- 50.00	212.67	- 1.11
นครพนม	31.12	+ 4.78	801.69	+ 2.70	10.65	+ 8.67	958.79	+ 0.08	20.47	+ 2.86	779.96	+ 2.92
<u>นครราชสีมา</u>	<u>237.08</u>	<u>+ 8.47</u>	<u>1,171.72</u>	<u>+ 2.24</u>	<u>230.29</u>	<u>+ 8.60</u>	<u>1,202.55</u>	<u>+ 1.96</u>	<u>6.82</u>	<u>+ 4.92</u>	<u>907.75</u>	<u>+ 2.11</u>
อ. เมือง	182.25	+ 7.87	1,173.39	+ 2.30	176.86	+ 8.22	1,204.10	+ 1.83	5.39	- 2.53	912.01	+ 1.79
อ. ปากช่อง	54.83	+ 10.52	1,161.57	+ 1.53	53.43	+ 9.85	1,192.40	+ 1.87	1.40	+ 44.33	891.72	+ 4.80
บุรีรัมย์	8.81	- 16.10	302.77	- 1.78	3.51	- 29.52	710.37	+ 1.43	5.30	- 3.99	266.48	+ 1.61
มหาสารคาม	0.35	+ 9.37	517.60	+ 1.76	0.35	+ 9.37	517.60	+ 1.76	0.00	-	0.00	-
มุกดาหาร	51.84	+ 18.74	1,084.27	+ 2.06	7.72	+ 20.81	1,615.44	+ 1.52	44.12	+ 18.38	1,038.66	+ 2.05
ร้อยเอ็ด	2.46	+ 5.58	622.36	+ 1.80	2.46	+ 5.58	622.36	+ 1.80	0.00	-	0.00	-
เลย	6.20	+ 15.46	954.51	+ 0.06	6.14	+ 14.34	975.93	+ 2.31	0.06	-	368.10	-
ศรีสะเกษ	2.63	+ 15.35	789.96	- 6.28	0.68	+ 3.03	877.30	- 2.55	1.95	+ 20.37	766.81	- 8.10
สุรินทร์	10.73	+ 19.35	743.42	+ 2.29	10.71	+ 19.53	748.09	+ 2.09	0.02	- 33.33	277.23	+ 0.73
หนองคาย	448.37	+ 2.58	795.90	- 23.53	89.42	- 16.26	708.83	- 24.10	358.95	+ 8.66	861.16	- 20.37
อุดรธานี	232.23	+ 28.38	1,296.41	+ 1.74	166.93	+ 32.53	1,263.61	+ 1.68	65.30	+ 18.88	1,326.88	+ 1.96
อุบลราชธานี	125.10	+ 5.77	1,195.41	+ 2.10	98.80	+ 8.19	1,233.55	+ 1.81	26.30	- 2.45	1,157.22	+ 2.22
สกลนคร	4.67	+ 23.22	1,024.31	+ 2.10	4.67	+ 23.22	1,024.31	+ 2.10	0.00	-	0.00	-
ยโสธร	3.57	+ 62.79	667.13	+ 3.59	3.56	+ 62.56	689.24	+ 1.95	0.01	-	164.16	-
อำนาจเจริญ	0.59	- 7.81	680.27	+ 0.93	0.59	- 7.81	680.27	+ 0.93	0.00	-	0.00	-
หนองบัวลำภู	1.56	+ 4.00	742.32	+ 1.76	1.56	+ 4.00	742.32	+ 1.76	0.00	-	-	-

• สถานการณ์ท่องเที่ยวภายในประเทศของภาคใต้

สถานการณ์ท่องเที่ยวภาคใต้ ปี 2547 มีจำนวนผู้เยี่ยมชมเยือนรวมทั้งสิ้น 18.39 ล้านคนเพิ่มขึ้นร้อยละ 11.01 โดยเป็นผู้เยี่ยมชมเยือนคนไทย 9.48 ล้านคน เพิ่มขึ้นร้อยละ 9.40 และผู้เยี่ยมชมเยือนชาวต่างประเทศ 8.90 ล้านคน เพิ่มขึ้นร้อยละ 12.79 ซึ่งอัตราการเติบโตของจำนวนผู้เยี่ยมชมเยือนชาวต่างประเทศเพิ่มขึ้นสูงมากจากปีที่ผ่านมาที่ประเทศไทยได้ประสบปัญหาวิกฤติการณ์โรคระบาดซาร์ส และถึงแม้ว่าเกือบตลอดทั้งปี 2547 สถานการณ์ท่องเที่ยวในภาคใต้จะได้รับผลกระทบจากเหตุการณ์ต่างๆ ทั้งเหตุการณ์ความไม่สงบใน 3 จังหวัดชายแดนภาคใต้ ยะลา ปัตตานี นราธิวาส ที่ได้มีการเผยแพร่ไปทั่วโลก และค่อนข้างเป็นประเด็นที่ทั่วโลกจับตามองความเคลื่อนไหวอย่างใกล้ชิด ทั้งเหตุการณ์การปะทะกันระหว่างประชาชนในพื้นที่กับหน่วยงานภาครัฐ ที่ อ.กรือเซะ จ.นราธิวาส ในเดือนเมษายน 2547 วิกฤติการณ์ตากใบ จ.นราธิวาส ในเดือนตุลาคม 2547 ตามมาด้วยการลอบวางระเบิดบาร์เบียร์ ที่หาดใหญ่ จ.สงขลา ทำให้มีนักท่องเที่ยวชาวมาเลเซียเสียชีวิตในเหตุการณ์ดังกล่าว แต่ทั้งภาครัฐและเอกชนได้พยายามร่วมมือกันกอบกู้สถานการณ์ท่องเที่ยวในภูมิภาคให้กลับคืนมาสู่บรรยากาศการท่องเที่ยวปกติโดยเร็ว พร้อมทั้งยังทำการเผยแพร่ข้อเท็จจริงให้กับประชาชนคนไทยและนักท่องเที่ยวต่างประเทศรับทราบข้อเท็จจริงอย่างถูกต้องและรวดเร็วเพื่อให้นักท่องเที่ยวเกิดความมั่นใจในเรื่องความปลอดภัยในการเดินทางท่องเที่ยว รวมทั้งยังมีการจัดกิจกรรมท่องเที่ยวเข้าเสริมเพื่อสร้างสีสัน โดยเฉพาะในพื้นที่หาดใหญ่ จ.สงขลา ซึ่งเป็นแหล่งท่องเที่ยวที่สำคัญทั้งนักท่องเที่ยวคนไทยและชาวต่างประเทศ โดยเฉพาะชาวมาเลเซีย อาทิ งานมิดไนท์สงกรานต์ อ.หาดใหญ่ งานเทศกาลท่องเที่ยวแหลมทอง (Golden Peninsula Fun) เป็นการจัดงานเพื่อเผยแพร่ประเพณี วัฒนธรรมที่เป็นเอกลักษณ์ของภาคใต้ รวมทั้งยังมีการจัดงานแสดงแฟชั่นโชว์ เพื่อสร้างความคึกคักในใจกลางเมืองหาดใหญ่ ระหว่างวันที่ 4-8 สิงหาคม 2547 เป็นต้น แต่ถึงกระนั้นจากเหตุการณ์ความไม่สงบในพื้นที่จังหวัดชายแดนภาคใต้ ทำให้พฤติกรรมการเดินทางท่องเที่ยวในพื้นที่ดังกล่าวเปลี่ยนแปลงไปโดยนักท่องเที่ยวจะหลีกเลี่ยงแหล่งท่องเที่ยวที่มีความเสี่ยงด้วยการเดินทางไปยังพื้นที่ท่องเที่ยวอื่น ๆ ในภาคใต้ทดแทน เช่น กระบี่ ภูเก็ต สมุย นครศรีธรรมราช หรือเป็นการเดินทางในลักษณะไปเช้าเย็นกลับ หรือใช้ระยะเวลาอยู่ในพื้นที่นั้นสั้นลง แต่ในที่สุดแล้วการท่องเที่ยวภาพรวมในภาคใต้ทั้งปียังคงเติบโตเพิ่มขึ้น ถึงแม้ว่าจะเกิดเหตุการณ์ธรณีพิบัติคลื่นสึนามิถล่ม 6 จังหวัดชายฝั่งทะเลอันดามัน ภูเก็ต พังงา กระบี่ ระนอง ตรัง และสตูล ในช่วงปลายปี แต่ก็ยังไม่ได้มีผลกับภาพรวมการเดินทางท่องเที่ยวของภาคใต้ทั้งปี 2547 มากนัก ซึ่งก็คงต้องมีการติดตามสถานการณ์ความเคลื่อนไหวผลกระทบจากเหตุการณ์สึนามิอย่างใกล้ชิด เนื่องจากเป็นวิกฤตการณ์ความเสียหายที่ยิ่งใหญ่ของไทยจากนับที่เคยมีมา และได้มีการเผยแพร่ความสูญเสียไปทั่วโลก และคาดว่าจะต้องเกิดผลกระทบต่อสถานการณ์ท่องเที่ยวของภาคใต้ในปี 2548 เนื่องจากการท่องเที่ยวในพื้นที่ชายฝั่งทะเลอันดามันได้รับความนิยมนักท่องเที่ยวทั้งคนไทยและต่างประเทศ มีสัดส่วนการเดินทางท่องเที่ยวใน 6 จังหวัดเกือบร้อยละ 60 ของการเดินทางในภาคใต้ทั้งหมด

ตารางที่ 2-1 : การกระจายตัวการเดินทางภายในประเทศ ปี 2547

จำแนกตามประเภทของผู้เยี่ยมชม ภาคใต้

หน่วย : คน-ครั้ง

แหล่งท่องเที่ยว	รวม		คนไทย		ชาวต่างประเทศ	
	จำนวน	Δ (%)	จำนวน	Δ (%)	จำนวน	Δ (%)
รวมทั้งหมด	18,391,231	+ 11.01	9,485,471	+ 9.40	8,905,760	+ 12.79
กระบี่	1,796,591	+ 10.68	793,123	+ 3.84	1,003,468	+ 16.76
ชุมพร	465,348	+ 1.71	409,276	- 0.91	56,072	+ 25.94
ตรัง	736,172	+ 35.38	648,520	+ 32.02	87,652	+ 66.70
นครศรีธรรมราช	1,219,813	+ 19.36	1,190,161	+ 18.21	29,652	+ 96.42
นราธิวาส(สุไหง โก-ลก)	635,513	- 20.67	183,675	- 18.83	451,838	- 21.40
ปัตตานี	271,312	- 13.28	263,589	- 12.46	7,723	- 34.31
พังงา	2,894,654	+ 23.99	1,036,047	+ 35.11	1,858,607	+ 18.55
พัทลุง	413,530	+ 14.01	410,995	+ 14.45	2,535	- 29.60
ภูเก็ต	4,793,252	+ 18.35	1,295,653	- 0.59	3,497,599	+ 27.33
ยะลา(เบตง)	244,120	- 15.86	73,028	- 24.14	171,092	- 11.75
ระนอง	340,705	- 1.38	321,371	- 0.85	19,334	- 9.44
สงขลา(หาดใหญ่)	2,361,643	+ 0.93	1,509,409	+ 16.56	852,234	- 18.44
สตูล	486,315	+ 9.69	431,139	+ 11.55	55,176	- 2.92
สุราษฎร์ธานี	1,732,263	+ 5.65	919,485	- 1.90	812,778	+ 15.71
- อำเภอเมือง	794,500	+ 0.14	757,487	- 2.29	37,013	+ 103.87
- เกาะสมุย	937,763	+ 10.81	161,998	- 0.02	775,765	+ 13.38

ตารางที่ 2 - 2 : การกระจายตัวการเดินทางภายในประเทศ ปี 2547

ภาคใต้

หน่วย : คน-ครั้ง

แหล่งท่องเที่ยว	ผู้เยี่ยมชม		นักท่องเที่ยว		นักท่องเที่ยว	
	จำนวน	Δ (%)	จำนวน	Δ (%)	จำนวน	Δ (%)
รวมทั้งหมด	18,391,231	+ 11.01	14,134,252	+ 11.59	4,256,979	+ 9.16
กระบี่	1,796,591	+ 10.68	1,530,954	+ 11.45	265,637	+ 6.45
ชุมพร	465,348	+ 1.71	395,465	+ 0.51	69,883	+ 9.04
ตรัง	736,172	+ 35.38	591,842	+ 37.97	144,330	+ 25.70
นครศรีธรรมราช	1,219,813	+ 19.36	926,855	+ 17.77	292,958	+ 24.68
นราธิวาส(สุโหง โท-ลา)	635,513	- 20.67	504,888	- 19.79	130,625	- 23.91
ปัตตานี	271,312	- 13.28	115,598	- 13.74	155,714	- 12.94
พังงา	2,894,654	+ 23.99	803,508	+ 59.17	2,091,146	+ 14.28
พัทลุง	413,530	+ 14.01	159,543	+ 16.19	253,987	+ 12.68
ภูเก็ต	4,793,252	+ 18.35	4,642,302	+ 18.83	150,950	+ 5.31
ยะลา(เบตง)	244,120	- 15.86	196,975	- 14.23	47,145	- 22.08
ระนอง	340,705	- 1.38	260,094	- 2.90	80,611	+ 3.86
สงขลา(หาดใหญ่)	2,361,643	+ 0.93	2,034,614	+ 0.86	327,029	+ 1.34
สตูล	486,315	+ 9.69	333,944	+ 11.31	152,371	+ 6.30
สุราษฎร์ธานี	1,732,263	+ 5.65	1,637,670	+ 5.20	94,593	+ 13.95
- อำเภอเมือง	794,500	+ 0.14	714,412	- 1.34	80,088	+ 15.59
- เกาะสมุย	937,763	+ 10.81	923,258	+ 10.90	14,505	+ 5.64

ตารางที่ 2 - 3 : การกระจายตัวการเดินทางภายในประเทศของคนไทย ปี 2547

ภาคใต้

หน่วย : คน-ครั้ง

แหล่งท่องเที่ยว	ผู้เยี่ยมชมเยือน		นักท่องเที่ยว		นักท่องเที่ยว	
	จำนวน	Δ (%)	จำนวน	Δ (%)	จำนวน	Δ (%)
รวมทั้งหมด	9,485,471	+ 9.40	7,269,516	+ 8.28	2,215,955	+ 13.22
กระบี่	793,123	+ 3.84	676,055	+ 4.07	117,068	+ 2.53
ชุมพร	409,276	- 0.91	355,286	- 1.96	53,990	+ 6.66
ตรัง	648,520	+ 32.02	514,887	+ 34.36	133,633	+ 23.75
นครศรีธรรมราช	1,190,161	+ 18.21	902,364	+ 16.44	287,797	+ 24.11
นราธิวาส(สุไหง โก-ลก)	183,675	- 18.83	157,386	- 17.95	26,289	- 23.71
ปัตตานี	263,589	- 12.46	113,205	- 13.37	150,384	- 11.77
พังงา	1,036,047	+ 35.11	459,985	+ 44.68	576,062	+ 28.34
พัทลุง	410,995	+ 14.45	158,874	+ 16.71	252,121	+ 13.07
ภูเก็ต	1,295,653	- 0.59	1,209,561	- 0.71	86,092	+ 1.22
ยะลา(เบตง)	73,028	- 24.14	54,919	- 22.42	18,109	- 28.92
ระนอง	321,371	- 0.85	246,859	- 2.25	74,512	+ 4.07
สงขลา(หาดใหญ่)	1,509,409	+ 16.56	1,289,100	+ 16.94	220,309	+ 14.38
สตูล	431,139	+ 11.55	292,619	+ 13.17	138,520	+ 8.27
สุราษฎร์ธานี	919,485	- 1.90	838,416	- 2.99	81,069	+ 11.02
- อำเภอเมือง	757,487	- 2.29	685,542	- 3.58	71,945	+ 11.91
- เกาะสมุย	161,998	- 0.02	152,874	- 0.28	9,124	+ 4.48

ตารางที่ 2 -4 : การกระจายตัวการเดินทางภายในประเทศของชาวต่างประเทศ ปี 2547

ภาคใต้

หน่วย : คน-ครั้ง

แหล่งท่องเที่ยว	ผู้เยี่ยมชม		นักท่องเที่ยว		นักท่องเที่ยว	
	จำนวน	Δ (%)	จำนวน	Δ (%)	จำนวน	Δ (%)
รวมทั้งหมด	8,905,760	+ 12.79	6,864,736	+ 15.31	2,041,024	+ 5.07
กระบี่	1,003,468	+ 16.76	854,899	+ 18.07	148,569	+ 9.76
ชุมพร	56,072	+ 25.94	40,179	+ 29.38	15,893	+ 18.01
ตรัง	87,652	+ 66.70	76,955	+ 68.20	10,697	+ 56.64
นครศรีธรรมราช	29,652	+ 96.42	24,491	+ 103.63	5,161	+ 68.17
นราธิวาส(สุไหง โก-ลก)	451,838	- 21.40	347,502	- 20.60	104,336	- 23.96
ปัตตานี	7,723	- 34.31	2,393	- 28.31	5,330	- 36.69
พังงา	1,858,607	+ 18.55	343,523	+ 83.83	1,515,084	+ 9.71
พัทลุง	2,535	- 29.60	669	- 43.45	1,866	- 22.83
ภูเก็ต	3,497,599	+ 27.33	3,432,741	+ 27.68	64,858	+ 11.27
ยะลา(เบตง)	171,092	- 11.75	142,056	- 10.57	29,036	- 17.10
ระนอง	19,334	- 9.44	13,235	- 13.68	6,099	+ 1.36
สงขลา(หาดใหญ่)	852,234	- 18.44	745,514	- 18.51	106,720	- 17.97
สตูล	55,176	- 2.92	41,325	- 0.24	13,851	- 10.11
สุราษฎร์ธานี	812,778	+ 15.71	799,254	+ 15.43	13,524	+ 35.35
- อำเภอเมือง	37,013	+ 103.87	28,870	+ 119.38	8,143	+ 63.02
- เกาะสมุย	775,765	+ 13.38	770,384	+ 13.42	5,381	+ 7.68

ตารางที่ 2 - 5 : เปรียบเทียบจำนวนคืนพักและระยะเวลาพักเฉลี่ยของนักท่องเที่ยว
ภาคใต้

หน่วย : วัน

แหล่งท่องเที่ยว	2547			2546			Δ (%)
	จำนวนคืนพัก	สัดส่วน	ระยะเวลา พักเฉลี่ย	จำนวนคืนพัก	สัดส่วน	ระยะเวลา พักเฉลี่ย	
รวมทั้งหมด	48,792,723	100.00	3.45	42,805,171	100.00	3.38	+ 13.99
กระบี่	6,628,267	13.58	4.33	6,000,906	14.02	4.37	+ 10.45
ชุมพร	843,800	1.73	2.13	834,224	1.95	2.12	+ 1.15
ตรัง	1,648,256	3.38	2.79	1,245,966	2.91	2.90	+ 32.29
นครศรีธรรมราช	1,896,303	3.89	2.05	1,563,947	3.65	1.99	+ 21.25
นราธิวาส(สุไหง โก-ลก)	1,017,658	2.09	2.01	1,275,428	2.98	2.03	- 20.21
ปัตตานี	199,425	0.41	1.73	232,753	0.54	1.74	- 14.32
พังงา	2,867,704	5.88	3.57	1,728,062	4.04	3.42	+ 65.95
พัทลุง	284,354	0.58	1.78	242,396	0.57	1.77	+ 17.31
ภูเก็ต	22,546,163	46.21	4.86	19,279,104	45.04	4.93	+ 16.95
ยะลา(เบตง)	260,177	0.53	1.32	294,857	0.69	1.28	- 11.76
ระนอง	553,427	1.13	2.13	563,637	1.32	2.10	- 1.81
สงขลา(หาดใหญ่)	4,343,683	8.90	2.14	4,340,458	10.14	2.15	+ 0.07
สตูล	549,335	1.13	1.64	502,244	1.17	1.67	+ 9.38
สุราษฎร์ธานี	5,154,171	10.56	3.15	4,701,189	10.98	3.02	+ 9.64
- อำเภอเมือง	1,229,357	2.52	1.72	1,230,870	2.88	1.70	- 0.12
- เกาะสมุย	3,924,814	8.04	4.25	3,470,319	8.11	4.17	+ 13.10

ตารางที่ 2 - 6 : เปรียบเทียบจำนวนคืนพักและระยะเวลาพำนักเฉลี่ยของคนไทย
ภาคใต้

หน่วย : วัน

แหล่งท่องเที่ยว	2547			2546			Δ (%)
	จำนวนคืนพัก	สัดส่วน	ระยะเวลา พำนักเฉลี่ย	จำนวนคืนพัก	สัดส่วน	ระยะเวลา พำนักเฉลี่ย	
รวมทั้งหมด	18,440,455	100.00	2.54	17,058,435	100.00	2.54	+ 8.10
กระบี่	2,410,814	13.06	3.57	2,351,548	13.79	3.62	+ 2.52
ชุมพร	736,853	4.00	2.07	753,794	4.42	2.08	- 2.25
ตรัง	1,366,662	7.41	2.66	1,073,027	6.29	2.80	+ 27.37
นครศรีธรรมราช	1,850,065	10.03	2.05	1,542,178	9.04	1.99	+ 19.96
นราธิวาส(สุไหง โก-ลก)	342,718	1.86	2.18	421,991	2.47	2.20	- 18.79
ปัตตานี	196,715	1.07	1.74	228,681	1.34	1.75	- 13.98
พังงา	1,185,233	6.43	2.58	769,398	4.51	2.42	+ 54.05
พัทลุง	283,450	1.54	1.78	240,941	1.41	1.77	+ 17.64
ภูเก็ต	4,710,050	25.54	3.89	4,653,669	27.28	3.82	+ 1.21
ยะลา(เบตง)	81,248	0.44	1.48	102,650	0.60	1.45	- 20.85
ระนอง	535,088	2.90	2.17	542,937	3.18	2.15	- 1.45
สงขลา(หาดใหญ่)	2,689,419	14.58	2.09	2,337,048	13.70	2.12	+ 15.08
สตูล	477,269	2.59	1.63	431,820	2.53	1.67	+ 10.52
สุราษฎร์ธานี	1,574,871	8.54	1.88	1,608,753	9.45	2.32	- 2.11
- อำเภอเมือง	1,176,100	6.38	1.72	1,208,630	7.09	1.70	- 2.69
- เกาะสมุย	398,771	2.16	2.61	400,123	2.36	2.61	- 0.34

ตารางที่ 2 - 7 : เปรียบเทียบจำนวนคืนพักและระยะเวลาพำนักเฉลี่ยของชาวต่างประเทศ
ภาคใต้

หน่วย : วัน

แหล่งท่องเที่ยว	2547			2546			Δ (%)
	จำนวนคืนพัก	สัดส่วน	ระยะเวลา พำนักเฉลี่ย	จำนวนคืนพัก	สัดส่วน	ระยะเวลา พำนักเฉลี่ย	
รวมทั้งหมด	30,352,268	100.00	4.42	25,746,736	100.00	4.32	+ 17.89
กระบี่	4,217,453	13.91	4.93	3,649,358	14.17	5.04	+ 15.57
ชุมพร	106,947	0.35	2.66	80,430	0.31	2.59	+ 32.97
ตรัง	281,594	0.93	3.66	172,939	0.67	3.78	+ 62.83
นครศรีธรรมราช	46,238	0.15	1.89	21,769	0.08	1.81	+ 112.40
นราธิวาส(สุโหลง โกลก)	674,940	2.22	1.94	853,437	3.31	1.95	- 20.92
ปัตตานี	2,710	0.01	1.13	4,072	0.02	1.22	- 33.45
พังงา	1,682,471	5.54	4.90	958,664	3.72	5.13	+ 75.50
พัทลุง	904	0.00	1.35	1,455	0.01	1.23	- 37.87
ภูเก็ต	17,836,113	58.76	5.20	14,625,435	56.81	5.44	+ 21.95
ยะลา(เบตง)	178,929	0.59	1.26	192,207	0.75	1.21	- 6.91
ระนอง	18,339	0.06	1.39	20,700	0.08	1.35	- 11.41
สงขลา(หาดใหญ่)	1,654,264	5.45	2.23	2,003,410	7.78	2.19	- 17.43
สตูล	72,066	0.24	1.74	70,424	0.27	1.70	+ 2.33
สุราษฎร์ธานี	3,579,300	11.79	4.48	3,092,436	12.02	4.47	+ 15.74
- อำเภอเมือง	53,257	0.18	1.84	22,240	0.09	1.69	+ 139.46
- เกาะสมุย	3,526,043	11.62	4.58	3,070,196	11.93	4.52	+ 14.85

ตารางที่ 2 - 8 : เปรียบเทียบรายได้จากการเดินทางท่องเที่ยวภายในประเทศ จำแนกตามประเภทของผู้เยี่ยมเยือน ปี 2547
ภาคใต้

แหล่งท่องเที่ยว	รวม				คนไทย				ชาวต่างประเทศ			
	รายได้ (ล้านบาท)	Δ(%)	ค่าใช้จ่ายเฉลี่ย (บาท/คน/วัน)	Δ(%)	รายได้ (ล้านบาท)	Δ(%)	ค่าใช้จ่ายเฉลี่ย (บาท/คน/วัน)	Δ(%)	รายได้ (ล้านบาท)	Δ(%)	ค่าใช้จ่ายเฉลี่ย (บาท/คน/วัน)	Δ(%)
รวมทั้งหมด	156,455.15	+ 14.25	2,949.22	+ 0.58	43,358.81	+ 7.77	2,099.05	- 0.79	113,096.34	+ 16.94	3,491.35	- 0.04
กระบี่	19,325.37	+ 10.65	2,619.43	+ 0.90	6,068.91	+ 4.38	2,313.55	+ 1.92	13,256.46	+ 13.77	2,861.21	- 8.84
ชุมพร	1,338.25	+ 3.40	1,429.48	+ 1.50	1,128.52	- 0.56	1,405.88	+ 1.17	209.73	+ 31.62	1,601.62	+ 1.25
ตรัง	3,216.48	+ 32.52	1,671.27	+ 1.02	2,612.91	+ 27.18	1,633.15	+ 0.67	603.57	+ 61.98	1,953.30	- 0.04
นครศรีธรรมราช	2,922.10	+ 21.05	1,316.98	- 0.40	2,839.88	+ 19.98	1,311.11	- 0.29	82.22	+ 74.79	1,552.62	- 14.64
นราธิวาส(สุไหง ปัตตานี	2,878.34	- 19.99	2,443.25	+ 0.65	730.60	- 17.51	1,920.87	+ 2.12	2,147.74	- 20.80	2,655.61	+ 0.49
พังงา	392.70	- 14.77	984.76	- 0.73	384.59	- 14.25	984.86	- 0.95	8.11	- 33.80	981.11	+ 5.05
พัทลุง	9,773.86	+ 52.74	1,734.33	+ 2.77	3,035.07	+ 44.45	1,628.90	+ 0.25	6,738.79	+ 56.80	1,793.12	+ 4.35
ภูเก็ต	413.19	+ 21.14	683.41	+ 4.83	411.39	+ 21.54	683.85	+ 4.90	1.80	- 31.30	613.35	- 5.37
ภูเก็ต	85,670.63	+ 16.93	3,669.17	+ 0.92	13,488.26	+ 0.45	2,758.09	- 0.59	72,182.37	+ 20.63	4,006.68	- 0.93
ยะลา(เบตง)	690.23	- 5.17	2,237.85	+ 9.31	136.25	- 24.57	1,325.03	- 3.60	553.98	+ 1.23	2,627.48	+ 10.34
ระนอง	989.15	- 0.73	1,507.36	+ 0.12	947.87	- 0.32	1,498.36	+ 0.25	41.28	- 9.31	1,657.01	- 0.92
สงขลา(หาดใหญ่)	14,033.97	- 1.24	2,961.92	- 1.67	7,351.20	+ 15.97	2,529.97	+ 1.00	6,682.77	- 15.10	3,726.96	+ 2.37
สตูล	978.70	+ 8.83	1,327.02	+ 0.62	828.58	+ 9.90	1,288.41	+ 0.43	150.12	+ 3.27	1,628.72	+ 4.16
สุราษฎร์ธานี	13,832.18	+ 11.15	2,632.58	+ 1.21	3,394.78	- 1.16	2,046.04	+ 0.18	10,437.40	+ 15.84	2,903.30	- 0.03
- อำเภอเมือง	2,517.59	+ 1.10	1,866.79	+ 0.11	2,399.01	- 1.66	1,869.02	+ 0.09	118.58	+ 133.98	1,821.08	+ 3.97
- เกาะสมุย	11,314.59	+ 13.66	2,830.83	+ 0.66	995.77	+ 0.06	2,412.94	+ 0.29	10,318.82	+ 15.17	2,918.11	+ 0.33

หมายเหตุ : ค่าใช้จ่ายไม่นับรวมค่าพาหนะเดินทางระหว่างจังหวัด

ตารางที่ 2 - 9 : เปรียบเทียบรายได้จากการเดินทางท่องเที่ยวภายในประเทศปี 2547

ภาคใต้

แหล่งท่องเที่ยว	ผู้เยี่ยมเยือน				นักท่องเที่ยว				นักท่องเที่ยว			
	รายได้ (ล้านบาท)	Δ(%)	ค่าใช้จ่ายเฉลี่ย (บาท/คน/วัน)	Δ(%)	รายได้ (ล้านบาท)	Δ(%)	ค่าใช้จ่ายเฉลี่ย (บาท/คน/วัน)	Δ(%)	รายได้ (ล้านบาท)	Δ(%)	ค่าใช้จ่ายเฉลี่ย (บาท/คน/วัน)	Δ(%)
รวมทั้งหมด	156,455.15	+ 14.25	2,949.22	+ 0.58	150,205.64	+ 14.55	3,078.44	+ 0.49	6,249.51	+ 7.57	1,468.06	- 1.46
กระบี่	19,325.37	+ 10.65	2,619.43	+ 0.90	18,908.95	+ 10.70	2,801.94	+ 0.52	416.42	+ 8.21	1,567.63	+ 1.66
ชุมพร	1,338.25	+ 3.40	1,429.48	+ 1.50	1,260.25	+ 2.94	1,484.82	+ 1.71	78.00	+ 11.43	1,116.16	+ 2.19
ตรัง	3,216.48	+ 32.52	1,671.27	+ 1.02	3,086.79	+ 32.82	1,859.71	+ 0.16	129.69	+ 25.72	898.57	+ 0.01
นครศรีธรรมราช	2,922.10	+ 21.05	1,316.98	- 0.40	2,574.13	+ 20.37	1,357.82	- 0.68	347.97	+ 26.31	1,187.78	+ 1.31
สุโขทัย	2,878.34	- 19.99	2,443.25	+ 0.65	2,650.46	- 19.52	2,624.03	+ 0.68	227.88	- 25.10	1,744.55	- 1.56
ปัตตานี	392.70	- 14.77	984.76	- 0.73	298.90	- 15.60	1,499.82	- 1.37	93.80	- 11.99	602.39	+ 1.09
พังงา	9,773.86	+ 52.74	1,734.33	+ 2.77	6,482.35	+ 87.97	2,151.59	+ 9.75	3,291.51	+ 11.56	1,574.02	- 2.38
พัทลุง	413.19	+ 21.14	683.41	+ 4.83	297.40	+ 23.62	1,045.62	+ 5.61	115.79	+ 15.20	683.41	+ 53.26
ภูเก็ต	85,670.63	+ 16.93	3,669.17	+ 0.92	85,375.96	+ 16.97	3,725.00	+ 0.70	294.67	+ 8.07	1,952.10	+ 2.62
ยะลา(เบตง)	690.23	- 5.17	2,237.85	+ 9.31	628.89	- 2.82	2,462.06	+ 10.16	61.34	- 24.05	1,301.09	- 2.53
ระนอง	989.15	- 0.73	1,507.36	+ 0.12	899.47	- 1.20	1,629.74	+ 0.55	89.68	+ 4.28	1,112.50	+ 0.41
สงขลา(หาดใหญ่)	14,033.97	- 1.24	2,961.92	- 1.67	13,142.67	- 1.37	2,999.96	- 1.81	891.30	+ 0.68	2,725.44	- 0.65
สตูล	978.70	+ 8.83	1,327.02	+ 0.62	845.07	+ 8.67	1,532.35	- 0.72	133.63	+ 9.83	877.00	+ 3.32
สุราษฎร์ธานี	13,832.18	+ 11.15	2,632.58	+ 1.21	13,754.35	+ 11.13	2,665.76	+ 1.26	77.83	+ 14.00	822.78	+ 0.05
- อำเภอเมือง	2,517.59	+ 1.10	1,866.79	+ 0.11	2,465.47	+ 0.82	2,003.09	+ 1.10	52.12	+ 16.65	650.78	+ 0.92
- เกาะสมุย	11,314.59	+ 13.66	2,830.83	+ 0.66	11,288.88	+ 13.67	2,847.47	+ 0.60	25.71	+ 8.99	1,772.50	+ 3.16

หมายเหตุ : ค่าใช้จ่ายไม่นับรวมค่าพาหนะเดินทางระหว่างจังหวัด

ตารางที่ 2 - 10 : เปรียบเทียบรายได้จากการเดินทางท่องเที่ยวภายในประเทศของคนไทย ปี 2547

ภาคใต้

แหล่งท่องเที่ยว	ผู้เยี่ยมเยือน				นักท่องเที่ยว				นักท่องเที่ยว			
	รายได้ (ล้านบาท)	Δ(%)	ค่าใช้จ่ายเฉลี่ย (บาท/คน/วัน)	Δ(%)	รายได้ (ล้านบาท)	Δ(%)	ค่าใช้จ่ายเฉลี่ย (บาท/คน/วัน)	Δ(%)	รายได้ (ล้านบาท)	Δ(%)	ค่าใช้จ่ายเฉลี่ย (บาท/คน/วัน)	Δ(%)
รวมทั้งหมด	43,358.81	+ 7.77	2,099.05	- 0.79	40,590.58	+ 7.27	2,201.17	- 0.77	2,768.23	+ 15.78	1,249.23	+ 2.25
กระบี่	6,068.91	+ 4.38	2,313.55	+ 1.92	5,883.38	+ 4.37	2,439.73	+ 1.83	185.53	+ 4.57	1,584.80	+ 1.99
ชุมพร	1,128.52	- 0.56	1,405.88	+ 1.17	1,068.15	- 1.04	1,449.59	+ 1.33	60.37	+ 8.77	1,118.17	+ 1.98
ตรัง	2,612.91	+ 27.18	1,633.15	+ 0.67	2,491.89	+ 27.33	1,821.98	- 0.17	121.02	+ 24.14	905.61	+ 0.31
นครศรีธรรมราช	2,839.88	+ 19.98	1,311.11	- 0.29	2,497.18	+ 19.22	1,349.49	- 0.55	342.70	+ 25.86	1,190.78	+ 1.42
สุโขทัย	730.60	- 17.51	1,920.87	+ 2.12	698.65	- 17.16	2,038.71	+ 2.04	31.95	- 24.58	1,215.34	- 1.14
ปัตตานี	384.59	- 14.25	984.86	- 0.95	294.37	- 15.22	1,496.21	- 1.32	90.22	- 10.90	599.93	+ 0.98
พังงา	3,035.07	+ 44.45	1,628.90	+ 0.25	2,202.68	+ 51.26	1,859.27	- 1.65	832.39	+ 29.07	1,444.95	+ 0.57
พัทลุง	411.39	+ 21.54	683.85	+ 4.90	296.46	+ 24.01	1,045.65	+ 5.67	114.93	+ 15.61	455.86	+ 2.25
ภูเก็ต	13,488.26	+ 0.45	2,758.09	- 0.59	13,344.49	+ 0.42	2,835.53	- 0.64	143.77	+ 3.25	1,669.96	+ 2.01
ยะลา(เบตง)	136.25	- 24.57	1,325.03	- 3.60	121.92	- 21.51	1,501.02	- 0.72	14.33	- 43.34	791.32	- 20.28
ระนอง	947.87	- 0.32	1,498.36	+ 0.25	866.29	- 0.74	1,620.16	+ 0.71	81.58	+ 4.35	1,094.85	+ 0.27
สงขลา(หาดใหญ่)	7,351.20	+ 15.97	2,529.97	+ 1.00	6,786.83	+ 16.04	2,524.56	+ 1.07	564.37	+ 15.05	2,561.71	+ 0.59
สตูล	828.58	+ 9.90	1,288.41	+ 0.43	703.53	+ 9.77	1,470.96	- 0.64	125.05	+ 10.64	902.76	+ 2.19
สุราษฎร์ธานี	3,394.78	- 1.16	2,046.04	+ 0.18	3,334.76	- 1.36	2,113.11	+ 0.56	60.02	+ 10.88	740.36	- 0.12
- อำเภอเมือง	2,399.01	- 1.66	1,869.02	+ 0.09	2,353.63	- 1.90	1,998.96	+ 0.99	45.38	+ 12.33	630.75	+ 0.38
- เกาะสมุย	995.77	+ 0.06	2,412.94	+ 0.29	981.13	- 0.03	2,461.19	+ 0.32	14.64	+ 6.63	1,604.56	+ 2.06

หมายเหตุ : ค่าใช้จ่ายไม่นับรวมค่าพาหนะเดินทางระหว่างจังหวัด

ตารางที่ 2 - 11 : เปรียบเทียบรายได้จากการเดินทางท่องเที่ยวภายในประเทศของชาวต่างประเทศ ปี 2547

ภาคใต้

แหล่งท่องเที่ยว	ผู้เยี่ยมเยือน				นักท่องเที่ยว				นักท่องเที่ยว			
	รายได้ (ล้านบาท)	Δ(%)	ค่าใช้จ่ายเฉลี่ย (บาท/คน/วัน)	Δ(%)	รายได้ (ล้านบาท)	Δ(%)	ค่าใช้จ่ายเฉลี่ย (บาท/คน/วัน)	Δ(%)	รายได้ (ล้านบาท)	Δ(%)	ค่าใช้จ่ายเฉลี่ย (บาท/คน/วัน)	Δ(%)
รวมทั้งหมด	113,096.34	+ 16.94	3,491.35	- 0.04	109,615.06	+ 17.50	3,611.43	- 0.33	3,481.28	+ 1.83	1,705.65	- 3.08
กระบี่	13,256.46	+ 13.77	2,861.21	- 8.84	13,025.57	+ 13.82	3,088.36	- 1.60	230.89	+ 11.33	1,554.09	+ 1.43
ชุมพร	209.73	+ 31.62	1,601.62	+ 1.25	192.10	+ 32.62	1,796.38	- 0.25	17.63	+ 21.59	1,109.28	+ 3.03
ตรัง	603.57	+ 61.98	1,953.30	- 0.04	594.90	+ 62.12	2,112.15	- 0.45	8.67	+ 52.91	810.51	- 2.38
นครศรีธรรมราช	82.22	+ 74.79	1,552.62	- 14.64	76.95	+ 75.52	1,664.61	- 17.48	5.27	+ 64.69	1,021.13	- 2.07
สุโขทัย	2,147.74	- 20.80	2,655.61	+ 0.49	1,951.81	- 20.33	2,889.13	+ 0.57	195.93	- 25.18	1,877.88	- 1.61
ปัตตานี	8.11	- 33.80	981.11	+ 5.05	4.53	- 34.63	1,670.35	- 1.49	3.58	- 32.71	671.67	+ 6.29
พังงา	6,738.79	+ 56.80	1,793.12	+ 4.35	4,279.67	+ 114.80	2,543.01	+ 22.28	2,459.12	+ 6.67	1,623.10	- 2.78
พัทลุง	1.80	- 31.30	613.35	- 5.37	0.94	- 38.16	1,038.68	- 0.44	0.86	- 21.82	460.88	+ 1.31
ภูเก็ต	72,182.37	+ 20.63	4,006.68	- 0.93	72,031.47	+ 20.65	4,038.42	- 1.07	150.90	+ 13.09	2,326.62	+ 1.64
ยะลา(เบตง)	553.98	+ 1.23	2,627.48	+ 10.34	506.97	+ 3.09	2,833.59	+ 10.81	47.01	- 15.25	1,619.02	+ 2.23
ระนอง	41.28	- 9.31	1,657.01	- 0.92	33.18	- 11.99	1,808.58	- 0.55	8.10	+ 3.58	1,328.08	+ 2.19
สงขลา(หาดใหญ่)	6,682.77	- 15.10	3,726.96	+ 2.37	6,355.84	- 14.99	3,821.95	+ 2.55	326.93	- 17.17	3,063.43	+ 0.97
สตูล	150.12	+ 3.27	1,628.72	+ 4.16	141.54	+ 3.53	1,967.02	+ 1.58	8.58	- 0.81	619.45	+ 10.35
สุราษฎร์ธานี	10,437.40	+ 15.84	2,903.30	- 0.03	10,419.59	+ 15.83	2,909.29	+ 0.01	17.81	+ 25.95	1,316.91	- 6.94
- อำเภอเมือง	118.58	+ 133.98	1,821.08	+ 3.97	111.84	+ 141.03	2,101.27	+ 0.48	6.74	+ 57.48	827.71	- 3.40
- เกาะสมุย	10,318.82	+ 15.17	2,918.11	+ 0.33	10,307.75	+ 15.18	2,924.13	+ 0.30	11.07	+ 12.27	2,057.24	+ 4.26

หมายเหตุ : ค่าใช้จ่ายไม่นับรวมค่าพาหนะเดินทางระหว่างจังหวัด