

สรุปสถานการณ์ท่องเที่ยวภายในประเทศประจำปี 2550



ห้องสมุดการท่องเที่ยว 1
2550



อุต
913.93021
ทสท
จ.1



amazing
THAILAND



สรุปสถานการณ์
การเดินทางท่องเที่ยวภายในประเทศ
ประจำปี 2550
(Internal Tourism 2007)

สารบัญ

	หน้า
คำนำ	
บทนำ	1
สรุปสถานการณ์ท่องเที่ยวภายในประเทศปี 2550 (Internal Tourism)	8
การกระจายตัวเดินทางท่องเที่ยวภายในประเทศภาพรวม	11
สิ้นพักและรายได้จากการท่องเที่ยวภายในประเทศ	13
แหล่งท่องเที่ยวหลักที่ได้รับความนิยมในภาพรวม	17
สถานการณ์ท่องเที่ยวภายในประเทศของคนไทย	20
แหล่งท่องเที่ยวหลักในประเทศที่ได้รับความนิยมจากนักท่องเที่ยวของคนไทย	29
สถานการณ์ท่องเที่ยวภายในประเทศของชาวต่างประเทศ	32
แหล่งท่องเที่ยวหลักในประเทศที่ได้รับความนิยมจากชาวต่างประเทศ	37
สถานการณ์ท่องเที่ยวภายในประเทศภาคเหนือ	40
สถานการณ์ท่องเที่ยวภายในประเทศภาคกลางและกรุงเทพมหานคร	52
สถานการณ์ท่องเที่ยวภายในประเทศภาคตะวันออก	66
สถานการณ์ท่องเที่ยวภายในประเทศภาคตะวันออกเฉียงเหนือ	78
สถานการณ์ท่องเที่ยวภายในประเทศภาคใต้	90

คำนำ

รายงานสรุปสถานการณ์ท่องเที่ยวภายในประเทศฉบับนี้ เป็นผลการศึกษาในภาพรวมของโครงการสำรวจสถิติการท่องเที่ยวภายในประเทศปี 2550 ที่ทำการสำรวจและการวิเคราะห์สถานการณ์ท่องเที่ยวของการเดินทางท่องเที่ยวระหว่างจังหวัดของคนไทยและเส้นทางการท่องเที่ยวของนักท่องเที่ยวระหว่างประเทศในแต่ละภูมิภาคในประเทศไทย โดยการท่องเที่ยวแห่งประเทศไทย กลุ่มงานฐานข้อมูลการตลาด สำนักเทคโนโลยีสารสนเทศ ร่วมกับสำนักงานการท่องเที่ยวในพื้นที่เป็นผู้ดำเนินการรวบรวมข้อมูล โดยการประสานงานขอความร่วมมือกับเจ้าหน้าที่ในพื้นที่ในการสำรวจข้อมูลจากสถานพักแรมเพื่อทราบข้อมูลจำนวนนักท่องเที่ยวรายสัญชาติ ระยะพำนักเฉลี่ยคนพักต่อห้อง รวมทั้งเจ้าหน้าที่ภาคสนามเพื่อสัมภาษณ์คนเดินทางเข้าไปในแต่ละจังหวัด ณ จุดเดินทางออก จุดท่องเที่ยวและจุดพักแรมระหว่างเดือนมกราคม-ธันวาคม 2549 แล้วประมวลผลผู้เยี่ยมชมที่เดินทางเข้าไปในจังหวัด โดยหวังว่าผลการศึกษาจะเป็นข้อมูลพื้นฐานที่จะเอื้อประโยชน์ต่อการวางแผนพัฒนาและส่งเสริมอุตสาหกรรมการท่องเที่ยวต่อไป

ททท. ขอขอบเจ้าหน้าที่ภาคสนามที่สำรวจข้อมูลจากสถานพักแรม พนักงานสัมภาษณ์ การท่าอากาศยานแห่งประเทศไทย การรถไฟแห่งประเทศไทย สถานีขนส่งผู้โดยสาร เจ้าหน้าที่ประจำแต่ละแหล่งท่องเที่ยว ตลอดจนนักท่องเที่ยวที่ให้ความร่วมมือในการตอบสัมภาษณ์ ณ จุดเดินทางออก จุดท่องเที่ยวและจุดพักแรมในแต่ละจังหวัดที่ให้การสนับสนุน และช่วยให้การดำเนินงานโครงการนี้ลุล่วงไปด้วยดีมา ณ โอกาสนี้

กลุ่มงานฐานข้อมูลการตลาด
การท่องเที่ยวแห่งประเทศไทย
มิถุนายน 2551

บทนำ

1.แนวคิดเรื่องการท่องเที่ยว

◎ การท่องเที่ยวประกอบด้วยกิจกรรมต่างๆ ของบุคคลที่เดินทางและพักอาศัยในสถานที่อื่นที่ไม่ใช่ที่อยู่อาศัยปกติเพื่อการพักผ่อนหย่อนใจ เพื่อธุรกิจและเพื่อวัตถุประสงค์อื่นๆ เป็นเวลาติดต่อกันไม่เกิน 1 ปี

◎ การใช้แนวคิดแบบกว้างนี้ทำให้เกิดความเป็นไปได้ในการวินิจฉัยเพื่อจำแนกการท่องเที่ยวระหว่างประเทศ และการท่องเที่ยวภายในประเทศ "การท่องเที่ยว" เกี่ยวข้องถึงกิจกรรมทั้งหมดของ "ผู้เยี่ยมชมเยือน (visitors)" รวมไปถึง "นักท่องเที่ยว (ผู้เยี่ยมชมเยือนแบบค้างคืน) (over-night visitors) และ "ผู้มาเยือนและจากสถานที่นั้นไปภายในวันเดียวกัน (same-day visitors)"

2.รูปแบบของการท่องเที่ยว รูปแบบของการท่องเที่ยวแบ่งได้ดังต่อไปนี้ :

(ก) การท่องเที่ยวภายในประเทศ (Domestic Tourism) หมายถึงผู้พำนักอาศัยที่มีถิ่นพำนักอยู่ในประเทศและเดินทางท่องเที่ยวภายในประเทศ

(ข) การท่องเที่ยวขาเข้า (Inbound Tourism) หมายถึงผู้พำนักอาศัยที่มีถิ่นพำนักในต่างประเทศและเดินทางเข้ามาท่องเที่ยวในอีกประเทศหนึ่ง

(ค) การท่องเที่ยวขาออก (Outbound Tourism) หมายถึงผู้พำนักอาศัยที่มีถิ่นพำนักอยู่ในประเทศและเดินทางออกไปยังประเทศอื่น

◎ รูปแบบเดียวกันของการท่องเที่ยวอาจจะอธิบายได้โดยการแทนที่คำว่า "ประเทศ" ด้วยคำว่า "ภูมิภาค" ในกรณีนี้รูปแบบการท่องเที่ยวเหล่านี้จะไม่ได้หมายความถึงประเทศอีกต่อไป แต่จะเป็นภูมิภาคแทน คำว่า "ภูมิภาค" อาจจะหมายความถึงพื้นที่ภายในประเทศนั้นหรือกลุ่มประเทศซึ่งรวมเป็นภูมิภาค

◎ รูปแบบพื้นฐาน 3 ประเภทของการท่องเที่ยว สามารถนำมาผสมความหมายรวมกันได้หลายวิธี เพื่อที่จะก่อให้เกิดการแตกแขนงประเภทการท่องเที่ยว ดังต่อไปนี้

(ก) การท่องเที่ยวในประเทศ (Internal Tourism) ประกอบด้วยการท่องเที่ยวภายในประเทศ (Domestic Tourism) และการท่องเที่ยวขาเข้า (Inbound Tourism)

(ข) การท่องเที่ยวระดับชาติ (National Tourism) ประกอบด้วยการท่องเที่ยวภายในประเทศ (Domestic Tourism) และการท่องเที่ยวขาออก (Outbound Tourism)

(ค) การท่องเที่ยวระหว่างประเทศ (International Tourism) ประกอบด้วยการท่องเที่ยวขาเข้า (Inbound Tourism) และการท่องเที่ยวขาออก (Outbound Tourism)

- (ข) การพักค้างคืนในสถานที่ที่ไปเยี่ยมชมเวลานั้นคิดต่อกันได้ไม่เกิน 1 ปี ถ้าผู้มาเยี่ยมชมพักค้างคืนในสถานที่นั้นเกินระยะเวลาที่กำหนดจะกลายเป็นผู้ที่มีถิ่นพำนักอยู่ในสถานที่ที่ไปเยือน
- (ค) วัตถุประสงค์หลักของการเดินทางไปเยี่ยมชมเยือนสถานที่นั้นต้องนอกเหนือไปจากการประกอบอาชีพหรือหารายได้ภายในสถานที่นั้น ซึ่งจะไม่นับรวมการเคลื่อนไหวของผู้ย้ายถิ่นเพื่อเดินทางไปทำงาน

4.ประเภทของสถานพักแรม หมายถึงสถานที่ที่นักท่องเที่ยวใช้พักระหว่างเดินทาง จำแนกตามลักษณะการใช้บริการ

1. โรงแรม คือ ที่พักแรมที่สร้างขึ้นเฉพาะและแบ่งเป็นห้องพัก มีถึงอำนวยความสะดวกแก่นักเดินทาง และเก็บค่าเช่าเป็นรายห้อง
2. เกสต์เฮ้าส์ คือ บ้านที่ดัดแปลงหรือสร้างขึ้นและแบ่งห้องเป็นที่พักแรม โดยเก็บค่าเช่า
3. บังกาโล คือ ที่พักแรมที่กลุ่มบุคคลหรือสถาบันจัดไว้เพื่อให้นักท่องเที่ยว โดยเก็บค่าเช่า
4. รีสอร์ท คือ ที่พักที่มีลักษณะห้องพักเป็นหลัง ๆ มีบริเวณแวดล้อมด้วยธรรมชาติ
5. บ้านรับรอง คือ ที่พักหน่วยราชการ บริษัท หรือเอกชนจัดไว้เพื่อใช้รับรองหรือพักผ่อน โดยไม่เก็บค่าเช่า เช่น
 - 5.1 บ้านรับรองของหน่วยราชการ หมายถึงที่พักที่หน่วยราชการจัดสร้างไว้ในจังหวัดต่างๆ เพื่อใช้รับรองแขกของทางราชการหรือผู้เกี่ยวข้องเข้าพัก สถานที่พักในลักษณะนี้มักจะไม่ต้องเสียค่าเช่า
 - 5.2 บ้านรับรองของบริษัทเอกชน หมายถึงที่พักที่บริษัทเอกชนได้จัดสร้างไว้ในจังหวัดต่าง ๆ เพื่อรับรองหรือให้พนักงานของบริษัทที่เดินทางไปจังหวัดนั้นๆ ได้ใช้เป็นสวัสดิการของบริษัท
6. บ้านญาติหรือบ้านเพื่อน คือบ้านญาติมิตรของนักท่องเที่ยวที่จัดให้เป็นที่พักแรม โดยไม่เก็บค่าเช่า
7. โมเต็ล คือ ที่พักที่สร้างขึ้นเฉพาะ โดยเก็บค่าเช่า มีห้องพักแต่ละห้อง หรือมีห้องพักส่วนหนึ่งที่มีลักษณะและการใช้สอยเช่นเดียวกับ โรงแรม แต่เนื่องจากลักษณะการใช้ห้องพักประเภทนี้ในประเทศไทยส่วนใหญ่ไม่ใช่เพื่อการท่องเที่ยว ดังนั้นในการรวบรวมข้อมูลสถานพักแรมจึงไม่นับรวมห้องพักประเภทนี้รวมอยู่ในห้องพักสำหรับนักท่องเที่ยว
8. ที่พักของหน่วยราชการ ณ แหล่งท่องเที่ยว หมายถึงที่พักของหน่วยราชการต่างๆ ที่ตั้งอยู่ ณ สถานที่ทำการของหน่วยราชการซึ่งอยู่ในบริเวณแหล่งท่องเที่ยว นั้น เพื่อไว้บริการนักท่องเที่ยวได้เข้าพัก โดยการจะเข้าพักแต่ละครั้งจะต้องติดต่อกับหน่วยงานเจ้าของสังกัดก่อน เช่น ที่พักของอุทยานแห่งชาติ กรมป่าไม้ และเขื่อนต่างๆ ของการไฟฟ้าฝ่ายผลิตและของกรมชลประทาน เป็นต้น
9. ที่พักอื่น ๆ เช่น
 - วัด หมายถึงสถานที่ประกอบกิจกรรมทางศาสนา ซึ่งได้จัดบริเวณส่วนหนึ่งให้เป็นที่พักสำหรับผู้เดินทาง และบริการ โดยไม่คิดค่าเช่า นอกจากผู้เข้าพักจะทำบุญถวายวัดตามกำลังศรัทธา

- หอพักเยาวชน หมายถึงที่พักที่กลุ่มบุคคลจัดไว้เพื่อสมาชิกของกลุ่มมาใช้บริการ โดยเสียค่าเช่าในอัตราประหยัด และเปิดให้บุคคลภายนอกมาใช้บริการได้ เช่น YMCA เป็นต้น

5. ประเภทของพาหนะที่ใช้ในการเดินทาง

1. เครื่องบิน

2. รถไฟ

3. รถโดยสารประจำทาง คือ รถที่ใช้ขนส่งผู้โดยสารตามเส้นทางที่กำหนดคิดค่าบริการเป็นรายบุคคล และมีที่นั่งเกินกว่า 7 คนขึ้นไป ทั้งที่มีเครื่องปรับอากาศและไม่มีเครื่องปรับอากาศ

4. รถบริการนำเที่ยว คือ รถที่ใช้บริการท่องเที่ยว ซึ่งจัดกำหนดการไว้ล่วงหน้ามีการเก็บค่าบริการเป็นรายบุคคลในลักษณะเหมาจ่าย และมีที่นั่งเกินกว่า 7 คนขึ้นไป

5. รถยนต์ส่วนบุคคล คือรถยนต์ส่วนตัวของนักเดินทาง หรือรถยนต์ของหน่วยราชการ หรือเอกชนที่นักเดินทางใช้โดยไม่มีอัตราค่าบริการ มีขนาดและลักษณะใดก็ได้

6. พาหนะอื่น ๆ ที่ใช้ในการเดินทางทางน้ำและทางทะเล หมายถึงพาหนะที่นักท่องเที่ยวใช้ในการข้ามฟากไปยังแหล่งท่องเที่ยวอีกแหล่งหนึ่งที่อยู่นอกพื้นดิน ได้แก่ เรือนำเที่ยว เรือสำราญ เรือเช่าโดยสารทางน้ำ เรือโดยสารตามชายฝั่งทะเลและข้ามมหาสมุทรแบบมีตารางและไม่มีตารางเวลา เช่น เรือเฟอร์รี่ เรือเหมาลำ

6. หมวดค่าใช้จ่าย จำแนกเป็นหมวดค่าใช้จ่ายหลัก 7 หมวดดังต่อไปนี้

1. ค่าใช้จ่ายเพื่อเป็นค่าที่พัก เช่น ค่าใช้จ่ายที่จ่ายเป็นค่าเช่า/ค่าบริการ โรงแรม เกสต์เฮาส์ รีสอร์ท/บังกะโล ที่พักอุทยาน ค่าบำรุงวัด(กรณีพักวัด)อื่น ๆ

2. ค่าใช้จ่ายเพื่อเป็นค่าอาหาร/เครื่องดื่ม รวมค่าอาหาร/เครื่องดื่มทุกรายการที่จ่ายภายในจังหวัดที่เดินทางท่องเที่ยวเช่นค่าอาหารในภัตตาคาร ร้านอาหาร ร้านหาบเร่แผงลอย เป็นต้น

3. ค่าใช้จ่ายเพื่อเป็นค่าบริการท่องเที่ยวในพื้นที่ เช่นค่าใช้จ่ายที่จ่ายเพื่อเป็นค่าบริการนำเที่ยวโดยตรง (ค่าไกด์) ค่าผ่านประตูเพื่อเข้าชมพิพิธภัณฑ์ ค่าธรรมเนียมการเข้าอุทยาน สวนสัตว์ โบราณสถาน เป็นต้น

4. ค่าใช้จ่ายเพื่อเป็นค่าพาหนะเดินทางในพื้นที่ เช่น ค่าใช้จ่ายที่จ่ายเพื่อเป็นค่าเดินทางระหว่างท่องเที่ยวภายในจังหวัด เช่น รถไฟ ค่ารถโดยสารประทางในจังหวัด Taxi ตุ๊กตุ๊ก สามล้อ รถม้า เรือโดยสาร เรือข้ามฟาก ค่าเช่ารถ ค่าน้ำมัน เป็นต้น ซึ่งไม่รวมค่าโดยสารระหว่างจังหวัด

5. ค่าใช้จ่ายเพื่อเป็นค่าซื้อสินค้าและของที่ระลึก เช่น ค่าใช้จ่ายที่จ่ายเพื่อซื้อสินค้าทั้งสินค้าอุปโภค/บริโภค เพื่อกลับไปยังถิ่นที่อยู่ถาวรของตน แต่ต้องไม่ใช่เพื่อนำกลับไปขายต่อ เช่น สินค้าประเภทอัญมณี เสื้อผ้าสำเร็จรูป ผ้าไหม สินค้าประเภทแบรนด์เนม หรือเครื่องหนัง เป็นต้น

6. ค่าใช้จ่ายทางด้านความบันเทิง เช่นค่าใช้จ่ายที่จ่ายเพื่อเข้าร่วมกิจกรรมเอง เพื่อความสำราญ/ บันเทิง เช่น ค่าบริการเชิงสุขภาพ กอล์ฟ ดำน้ำ ล่องแก่ง กีฬาต่างๆ การชมการแสดงทางศิลปวัฒนธรรม/การแสดงสินค้า ค่าเช่าอุปกรณ์กีฬาบางชนิดเช่นเจ็ตสกี บานาโบ๊ต เป็นต้น

7. ค่าใช้จ่ายอื่น ๆ เช่นค่าทำบุญ ค่ารักษาพยาบาล ค่าฟิล์ม เป็นต้น

ระยะเวลาพักเฉลี่ย คือ จำนวนคืนพักที่นักท่องเที่ยวพักระหว่างเดินทางไปท่องเที่ยวในจังหวัดใดจังหวัดหนึ่ง เช่น นาย ก เดินทางจากกรุงเทพฯไปท่องเที่ยวในจังหวัดขอนแก่น 3 คืน โดยพักโรงแรม 2 คืน พักบ้านญาติ/เพื่อน 1 คืน เป็นต้น

7. ขั้นตอนการรวบรวมข้อมูลสถิตินักท่องเที่ยวภายในประเทศ

❶ สํารวจข้อมูลด้านสถานพักแรม

ในการดำเนินการรวบรวมข้อมูลจำนวนนักท่องเที่ยวที่เข้าพักแรมในสถานประกอบการประเภทโรงแรม เกสต์เฮาส์ รีสอร์ท บังกะโล นั้น เป็นการดำเนินงานของ ททท.ภูมิภาคในการจัดส่งแบบสอบถามขอความร่วมมือไปยังสถานประกอบการพักแรมสำหรับนักท่องเที่ยวทุกประเภทยกเว้นสถานประกอบการประเภทชั่วคราว(ม่านรูด) ห้องพักที่ให้เช่ารายเดือนหรือห้องพักที่เปิดบริการสำหรับ Salesman เพื่อสำรวจจำนวนผู้เข้าพักแรมรายสัญชาติ ระยะเวลาพักเฉลี่ย คนพักต่อห้อง จำนวนห้องพักที่ขายได้ในแต่ละเดือน โดยในแต่ละจังหวัดจะมีประเภทของสถานพักแรมแตกต่างกันไป ขึ้นอยู่กับการกระจายตัวของแหล่งท่องเที่ยวและสถานพักแรม โดยการรวบรวมจำนวนคนเข้าพักแรมรายสัญชาติ อัตราการเข้าพักเฉลี่ย (Occupancy Rate : OR) ระยะเวลาพักเฉลี่ย(Stay) หรือคืนพักเฉลี่ย จำนวนคนพักต่อห้อง ในสถานพักแรมเป็นรายเดือนหรือรายไตรมาสตามแบบสอบถาม (เอกสาร 1)

❷ อัตราการเข้าพักเฉลี่ย(Occupancy Rate: OR) หรือร้อยละของจำนวนห้องพักที่ขายได้ในแต่ละเดือนเทียบกับจำนวนห้องทั้งหมด

$$\text{อัตราการเข้าพักเฉลี่ยต่อเดือน} = \frac{\text{จำนวนห้องพักที่ขายได้ในเดือนนั้น} \times 100}{\text{จำนวนวัน} \times \text{จำนวนห้องพักทั้งหมด}}$$

ห้องพักที่ขายได้ คือ จำนวนห้องพักของสถานพักแรมที่ขายให้กับผู้เข้าพักแรม

หรับหลักการแบ่งกลุ่มโรงแรมเพื่อการท่องเที่ยว นั้น ททท. ได้กำหนดการแบ่งตามระดับราคาห้องพัก โดยพิจารณาจากราคาประกาศขายต่ำสุด (Rack Rate) เพื่อประโยชน์ในการดำเนินการวิเคราะห์สถานการณ์และการวางแผนการตลาดเท่านั้น ซึ่งสามารถจัดกลุ่มได้ดังนี้

กลุ่ม 1 :ราคาตั้งแต่ 2,500 บาทขึ้นไป

กลุ่ม 2 :ราคาตั้งแต่ 1,500 - 2,499 บาท

กลุ่ม 3 :ราคาตั้งแต่ 1,000 - 1,499 บาท

กลุ่ม 4 :ราคาตั้งแต่ 500 - 999 บาท

กลุ่ม 5 :ราคาต่ำกว่า 500 บาท

๒ ระยะเวลาทำนักรเฉลี่ยในสถานพักรวม (Stay) คือจำนวนคืนพักรที่ผู้เข้าพักรคนหนึ่งใช้บริการในโรงแรมนั้นแต่ละครั้ง

๓ คนพักรต่อห้อง(Person/Room: P/R) คือจำนวนคนเฉลี่ยที่ใช้บริการห้องพักรห้องใดห้องหนึ่งแต่ละครั้ง หรือห้องพักรห้องหนึ่งมีคนเข้าพักรเฉลี่ยกี่คน

$$\text{Pop}(\text{Group}_N) = \frac{\{\text{Room}_N \cdot \text{OR}_N \cdot \text{P/R}_N \cdot \text{จำนวนวันในเดือนนั้น}\}}{(\text{Stay}_N \cdot \text{OR}_N \cdot 100)}$$

8.การประมาณจำนวนนักท่องเที่ยว นักทัศนจร ตามประเภทพาหนะเดินทาง

• การประมาณนักท่องเที่ยว

ขั้นตอนนี้เป็นกรคำนวณการสำรวจข้อมูลจากผู้เดินทางเข้าไปในแต่ละจังหวัดโดยการสัมภาษณ์นักท่องเที่ยวโดยตรง ตามจุดการเดินทาง 3 จุดคือจุดท่องเที่ยว จุดเดินทางออก(รถไฟ เครื่องบิน บขส ท่าเรือ) และจุดพักร ประมาณเดือนละ 200 -400 ตัวอย่าง เพื่อทราบพฤติกรรมกรเดินทางของผู้เยี่ยมเยือนรายจังหวัด(ตัวอย่างแบบสอบถามแนบ 2) และนำสัดส่วนที่ได้มาประมาณการจำนวนกรเดินทางตามประเภทของพาหนะ(Pop) รวมทั้งเพื่อศึกษาโครงสร้างทั่วไป ลักษณะกรเดินทาง กรใช้จ่ายเฉลี่ย วันพักร หลังจากนั้นจึงทำการประมาณจำนวนผู้เยี่ยมเยือนดังนี้

1. เป็นการหาจำนวนกรเดินทางท่องเที่ยวภายในประเทศของนักท่องเที่ยว (Tourist) ทั้งคนไทยและชาวต่างประเทศ ที่เดินทางไปเยือนในแต่ละพื้นที่ศึกษา โดยใช้แบบสอบถาม ณ จุดพักร สํารวจทุกเดือน ทั้งช่วงวันหยุดและวันธรรมดา จากแบบสอบถาม ณ จุดพักร เราจะถามนักท่องเที่ยวว่าท่านเดินทางเข้ามาจังหวัดนี้โดยพาหนะประเภทใด หลังจากนั้นจึงนำจำนวนนักท่องเที่ยวที่พักรในสถานพักรทั้งหมด (แบ่งตามลักษณะกรจัดการเดินทางจากแบบสอบถาม 1)

2. ประมาณการจำนวนนักท่องเที่ยวที่พักรอื่น ๆ คือ กลุ่มที่พักรตามบ้านญาติ/เพื่อน บ้านพักรอุทยาน บ้านรับรองและอื่น ๆ นั้น จะใช้แบบสอบถามนักท่องเที่ยว(ค้างคืน)จากจุดท่องเที่ยว/จุดเดินทางออก ซึ่งจะถามนักท่องเที่ยวท่านเดินทางเข้าจังหวัดนี้ด้วยพาหนะประเภทใด และพักรที่ไหน เนื่องจากเราไม่มีจำนวนนักท่องเที่ยวที่รวบรวมได้จริงของกลุ่มนี้จึงต้องมีการประมาณการเทียบค่าจากนักท่องเที่ยวที่พักรในสถานพักร/ตามพาหนะต่าง ๆ (สำหรับกลุ่มที่เดินทางมากับบริษัทนำเที่ยวนั้น ส่วนใหญ่จะเป็นกรพักรในโรงแรม พาหนะที่ใช้ในการเดินทางส่วนใหญ่เป็นรถส่วนตัว(รถของบริษัททัวร์) เครื่องบิน รถไฟ)

• การประมาณจำนวนนักทัศนจร

การประมาณจำนวนนักทัศนจร(Excursionist or Same day Visitor) นั้นเราจะพิจารณาจากประเภทของพาหนะที่นักทัศนจรใช้ในการเดินทาง ซึ่งสำรวจจากผู้เยี่ยมเยือนนั้นเราจะพบทั้งคนที่ค้างคืน (นักท่องเที่ยว) และไม่มีกรค้างคืน (นักทัศนจร) ณ จุดเดินทางออก/จุดท่องเที่ยวในแหล่งท่องเที่ยวที่เดินทางไป โดยถามว่าท่านเดินทางเข้ามาท่องเที่ยวครั้งนี้เดินทางเข้ามาโดยวิธีใด

9. ประมาณจำนวนรายได้จากการท่องเที่ยว

เป็นขั้นตอนสุดท้ายเพื่อหาคำนวณหารายได้ที่เกิดจากการท่องเที่ยวในแต่ละแหล่งท่องเที่ยว โดยในทางปฏิบัติเราไม่สามารถหารายได้จากการท่องเที่ยวได้โดยตรง เราจึงจำเป็นต้องหาจากการใช้จ่ายของนักท่องเที่ยวแต่ละคนย้อนกลับไป จากค่าใช้จ่ายแต่ละหมวดที่นักท่องเที่ยว นักทัศนจร ใช้จ่ายในแหล่งท่องเที่ยวต่อคนต่อวัน โดยกลุ่มที่จัดการเดินทางเองนั้นเราสามารถสอบถามที่จุดเดินทางออก/จุดท่องเที่ยวเฉลี่ยเป็นต่อคนต่อวันได้ทันที ขณะที่กลุ่มที่เดินทางมากับบริษัทนำเที่ยวนั้นผู้เยี่ยมเยือนจะตอบได้เฉพาะว่าซื้อทัวร์มาท่องเที่ยวจังหวัดนี้กับบริษัทนำเที่ยวนี้เป็นจำนวนเงินจำนวนหนึ่งเท่านั้น จึงต้องมีการตรวจสอบข้อมูลในหมวดค่าที่พัก ค่าบริการนำเที่ยวและค่าพาหนะเดินทางกลับไปยังบริษัทนำเที่ยวอีกครั้งว่าคิดค่าใช้จ่ายแต่ละหมวดอย่างไร ขณะที่ค่าใช้จ่ายหมวดอื่นนั้นนักท่องเที่ยวจะเป็นผู้จ่ายเองนอกเหนือจากค่าทัวร์หลังจากนั้นจึงคำนวณหารายได้จากการท่องเที่ยวดังนี้

1. รายได้จากนักท่องเที่ยว = จำนวนนักท่องเที่ยว คูณ วันพัก คูณ ค่าใช้จ่ายต่อคนต่อวัน
2. รายได้จากนักทัศนจร = จำนวนนักทัศนจร คูณ ค่าใช้จ่ายต่อคนต่อวัน
3. รายได้ของผู้เยี่ยมเยือน = รายได้จากนักท่องเที่ยว + รายได้จากนักทัศนจร

สรุปสถานการณ์การเดินทางท่องเที่ยวภายในประเทศ ปี 2550 (Internal Tourism)

ภาพรวมสถานการณ์การท่องเที่ยวภายในประเทศ

การเดินทางท่องเที่ยวภายในประเทศโดยรวมในปี 2550 ยังคงเพิ่มขึ้นในทิศทางบวก แม้จะมีปัจจัยลบที่กระทบต่อบรรยากาศในการเดินทางท่องเที่ยวอย่างต่อเนื่องตั้งแต่ต้นปี อาทิ ปัญหาความวุ่นวายทางการเมือง การลอบวางระเบิดในเขตพื้นที่กรุงเทพฯ ในคืนวันสงกรานต์ปีเก่าต้อนรับปีใหม่ และอีกหลายพื้นที่ต่อเนื่องในช่วงครึ่งปีแรก กอปรกับประเด็นปัญหาทางด้านเศรษฐกิจ จากราคาน้ำมันที่ปรับตัวเพิ่มขึ้นสูง และอัตราค่าเงินบาทที่แข็งค่าขึ้น แต่ปัจจัยเหล่านี้ก็กลับไม่ส่งผลกระทบต่อจำนวนการเดินทางท่องเที่ยวภายในประเทศ เนื่องจากยังมีปัจจัยบวกที่แข็งแกร่งคอยสนับสนุนให้จำนวนนักท่องเที่ยวยังคงขยายตัวเพิ่มขึ้น แม้จะเป็นการเพิ่มขึ้นในลักษณะชะลอตัว โดยในปี 2550 จำนวนนักท่องเที่ยวเพิ่มขึ้นร้อยละ 2.50 ในขณะที่ในปี 2549 เพิ่มขึ้นในร้อยละ 4.68

ทั้งนี้ปัจจัยที่มีส่วนผลักดันสำคัญ ที่ทำให้จำนวนการเดินทางท่องเที่ยวยังคงเติบโตเพิ่มขึ้น แม้จะมีปัจจัยลบเกิดขึ้นอย่างมากมาย ส่วนหนึ่งเป็นผลจากการขยายตัวของจำนวนนักท่องเที่ยวชาวต่างชาติ โดยเฉพาะพื้นที่ฝั่งอันดามัน ในภาคใต้ จากภาวะการฟื้นตัวในเหตุการณ์ธรณีพิบัติภัย รวมทั้งผลจากการจัดงานพืชสวนโลกในช่วงต้นปี การจัดงานเฉลิมฉลองในวโรกาสพระชนมายุครบ 80 พรรษา ของพระบาทสมเด็จพระเจ้าอยู่หัว และการจัดการแข่งขันกีฬาซีเกมส์ในพื้นที่ภาคตะวันออกเฉียงเหนือในช่วงปลายปี กอปรกับการกระตุ้นการเดินทางท่องเที่ยวช่วงนอกฤดูกลาง ของการท่องเที่ยวแห่งประเทศไทย ในโครงการ “Amazing ปลูกองเงินสดลดทั่วไทย” ได้สร้างบรรยากาศการเดินทางท่องเที่ยว ทำให้ภาพรวมของจำนวนนักท่องเที่ยวในปี 2550 มีจำนวน 97.69 ล้านคน-ครั้ง เพิ่มขึ้นจากปีที่ผ่านมาร้อยละ 2.50 โดยแยกเป็นการเดินทางของนักท่องเที่ยวคนไทย 83.23 ล้านคน-ครั้ง เพิ่มขึ้นร้อยละ 2.14 และการเดินทางเข้าประเทศไทย ของนักท่องเที่ยวชาวต่างชาติจำนวน 14.46 ล้านคน เพิ่มขึ้นร้อยละ 4.65

ตารางที่ A : แสดงจำนวนการเดินทางท่องเที่ยวภายในประเทศของคนไทย
และนักท่องเที่ยวระหว่างประเทศที่เดินทางเข้ามาในประเทศไทย
จำแนกตามลักษณะการเดินทางปี 2530-2550

หน่วย : Trips

ปี	รวม		คนไทย		ต่างประเทศ	
	จำนวน	Δ(%)	จำนวน	Δ(%)	จำนวน	Δ(%)
2530	49,644,350	-	46,161,392	-	3,482,958	23.59
2531	43,549,337	- 12.28	39,318,600	- 14.82	4,230,737	+ 21.47
2532	44,784,757	+ 2.84	39,975,249	+ 1.67	4,809,508	+ 13.68
2533	48,179,501	+ 7.58	42,880,641	+ 7.27	5,298,860	+ 10.17
2534	44,486,967	- 7.66	39,400,068	- 8.12	5,086,899	- 4.00
2535	41,082,152	- 7.65	35,945,709	- 8.77	5,136,443	+ 0.97
2536	44,459,776	+ 8.22	38,699,243	+ 7.66	5,760,533	+ 12.15
2537	48,812,952	+ 10.20	42,646,456	+ 10.20	6,166,496	+ 7.05
2538	59,208,132	+ 22.53	52,256,566	+ 22.53	6,951,566	+ 12.73
2539	59,658,089	+ 0.40	52,465,944	+ 0.40	7,192,145	+ 3.46
2540	59,274,596	- 0.64	52,053,251	- 0.79	7,221,345	+ 0.41
2541	59,445,965	+ 0.29	51,681,035	- 0.72	7,764,930	+ 7.53
2542	62,205,175	+ 4.64	53,624,843	+ 3.02	8,580,332	+ 10.50
2543	64,248,862	+ 3.29	54,740,239	+ 2.08	9,508,623	+ 10.82
2544	68,682,752	+ 6.90	58,620,802	+ 7.09	10,061,950	+ 5.82
2545	72,616,565	+ 5.73	61,817,498	+ 5.45	10,799,067	+ 7.33
2546	79,361,351	+ 9.29	69,356,898	+ 12.20	10,004,453	- 7.36
2547	86,445,891	+ 8.93	74,795,188	+ 7.84	11,650,703	+ 16.46
2548	91,048,158	+ 5.32	79,531,222	+ 6.33	11,516,936	- 1.15
2549	95,312,002	+ 4.68	81,490,200	+ 2.46	13,821,802	+ 20.01
2550	97,699,008	+ 2.50	83,234,780	+ 2.14	14,464,228	+ 4.65

หมายเหตุ : ชาวดังประเทศไม่รวมผู้ที่ใช้บัตรผ่านแดน : ลาว พม่า และมาเลเซีย ที่เป็นนักท่องเที่ยว

จำนวนครั้งของการเดินทางท่องเที่ยวภายในประเทศไทย ปี 2531- 2550

หน่วย : Trips

ปี	ผู้เยี่ยมชมเยือน		นักท่องเที่ยว		นักท่องเที่ยว	
	จำนวน	Δ(%)	จำนวน	Δ(%)	จำนวน	Δ(%)
2531	39,318,600	-	21,459,916	-	17,858,684	-
2532	39,975,249	+ 1.67	23,945,863	+ 11.58	16,029,386	- 10.24
2533	42,880,641	+ 7.27	25,324,031	+ 5.76	17,556,610	+ 9.53
2534	39,400,068	- 8.12	24,204,720	- 4.42	15,195,348	- 13.45
2535	35,945,709	- 8.77	22,076,290	- 8.79	13,869,419	- 8.73
2536	38,699,243	+ 7.66	25,285,476	+ 14.54	13,413,767	- 3.29
2537	42,646,456	+ 10.20	27,701,913	+ 9.56	14,944,543	+ 11.41
2538	52,256,566	+ 22.53	31,809,682	+ 14.83	20,446,884	+ 36.82
2539	52,465,944	+ 0.40	33,706,539	+ 5.96	18,759,405	- 8.25
2540	52,053,251	- 0.79	34,272,809	+ 1.68	17,780,442	- 5.22
2541	51,681,035	- 0.72	33,176,433	- 3.20	18,504,602	+ 4.07
2542	53,624,843	+ 3.76	35,136,858	+ 5.91	18,487,985	- 0.09
2543	54,740,239	+ 2.08	35,171,994	+ 0.10	19,568,245	+ 5.84
2544	58,620,802	+ 7.09	36,948,180	+ 5.05	21,672,622	+ 10.75
2545	61,817,498	+ 5.45	38,412,243	+ 3.96	23,405,255	+ 7.99
2546	69,356,898	+ 12.20	42,990,651	+ 11.92	26,366,247	+ 12.65
2547	74,795,188	+ 7.84	46,420,017	+ 7.98	28,375,171	+ 7.62
2548	79,531,222	+ 6.33	49,298,222	+ 6.20	30,233,000	+ 6.55
2549	81,490,200	+ 2.46	45,469,630	- 7.77	36,020,570	+ 19.14
2550	83,234,780	+ 2.14	46,539,540	+ 2.35	36,695,240	+ 1.87

การกระจายการเดินทางท่องเที่ยวในภาพรวมทั้งประเทศปี 2550

จำนวนการกระจายตัวของนักท่องเที่ยวภายในประเทศ เป็นผลมาจากผลรวมของจำนวนนักท่องเที่ยวในทุกจังหวัดรวมกัน ซึ่งมีการนับซ้ำของการเดินทาง โดยนักท่องเที่ยวหนึ่งคนอาจเดินทางไปเยือนมากกว่าหนึ่งจังหวัดในการเดินทางแต่ละครั้ง ทั้งนี้ผลรวมของนักท่องเที่ยวในทุกจังหวัดในปี 2550 มีจำนวนเท่ากับ 144.30 ล้านคน แบ่งเป็นนักท่องเที่ยวคนไทย 111.03 ล้านคน และนักท่องเที่ยวชาวต่างประเทศจำนวน 33.26 ล้านคน และเมื่อทอนจำนวนการเดินทางท่องเที่ยวที่นับซ้ำออกไป จะทำให้จำนวนการเดินทางท่องเที่ยวภายในประเทศ มีจำนวนทั้งสิ้น 97.69 ล้านคน-ครั้ง แบ่งเป็นนักท่องเที่ยวคนไทยเท่ากับ 83.23 ล้านคน-ครั้ง และนักท่องเที่ยวชาวต่างประเทศเท่ากับ 14.46 ล้านคน

ทั้งนี้ อัตราการเดินทางซ้ำในปี 2550 อยู่ที่ 1.48 จังหวัด นั่นคือ นักท่องเที่ยวหนึ่งคนจะเดินทางแต่ละครั้งประมาณ 1.48 จังหวัด เพิ่มขึ้นจากปีที่ผ่านมา โดยในปี 2549 อัตราการเดินทางซ้ำคือ 1.43 จังหวัด โดยนักท่องเที่ยวคนไทยเดินทางท่องเที่ยวหนึ่งครั้ง 1.33 จังหวัด มากกว่าปี 2549 ซึ่งอยู่ที่ 1.27 จังหวัด และนักท่องเที่ยวชาวต่างประเทศเดินทางหนึ่งครั้ง 2.30 จังหวัด ต่ำกว่าปีที่ผ่านมา ที่เดินทางหนึ่งครั้ง 2.36 จังหวัด

เมื่อพิจารณาจำนวนการกระจายตัวในการเดินทางท่องเที่ยว พบว่าทุกภูมิภาคยังคงขยายตัวเพิ่มขึ้นในทิศทางบวก ยกเว้นกรุงเทพมหานคร แม้จะยังคงครองสัดส่วนจำนวนนักท่องเที่ยวมากที่สุด แต่อัตราการเติบโตลดลงร้อยละ 0.60 ด้วยปัญหาความวุ่นวายทางการเมืองและเหตุระเบิดในคืนวันที่ 31 ธันวาคม 2549 ในขณะที่ภาคกลางเป็นภูมิภาคที่มีการขยายตัวของจำนวนนักท่องเที่ยวสูงสุด โดยเพิ่มขึ้นร้อยละ 13.76 ส่วนหนึ่งเป็นผลจากระยะทางที่ใกล้ ประกอบกับแนวโน้มในการเดินทางท่องเที่ยวของคนไทย ในภาวะราคาน้ำมันที่เพิ่มขึ้นสูง โดยเฉพาะในกลุ่มตลาดหลักคือ กรุงเทพฯ นิยมเดินทางท่องเที่ยวระยะใกล้ จึงทำให้จำนวนการกระจายตัวในภูมิภาคนี้ยังคงเพิ่มขึ้นสูง ทั้งนี้ภูมิภาคที่มีการขยายตัวรองลงมาคือ ภาคตะวันออก (10.34) ภาคใต้ (10.12) ภาคตะวันตก (7.11) ภาคตะวันออกเฉียงเหนือ (5.43) และ ภาคเหนือ(3.83) ตามลำดับ

การกระจายตัวเดินทางท่องเที่ยวภายในประเทศ จำแนกตามภูมิภาค ปี 2550

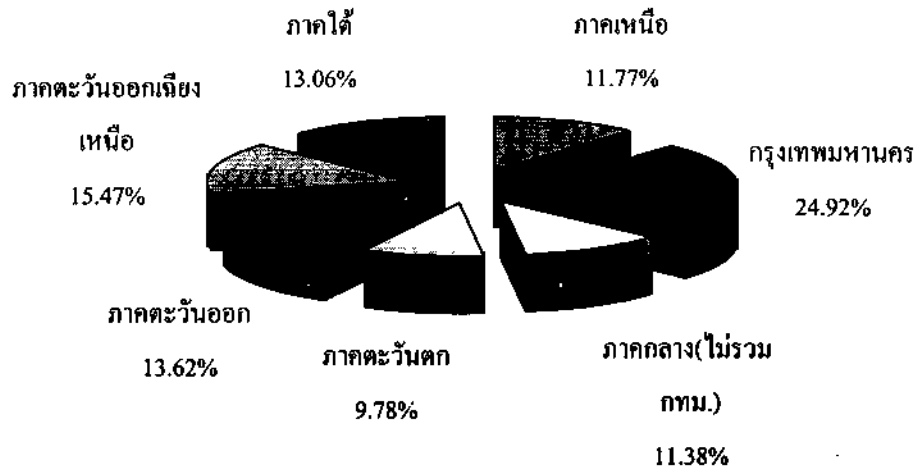

ตารางที่ 1 - 1 : การกระจายตัวเดินทางท่องเที่ยวภายในประเทศ จำแนกตามภูมิภาค

หน่วย : คน

ภูมิภาค	ผู้เยี่ยมชมเยือน		นักท่องเที่ยว		นักท่องเที่ยว	
	จำนวน	Δ (%)	จำนวน	Δ (%)	จำนวน	Δ (%)
รวมทั้งหมด	144,301,357*	+ 5.91	91,548,294	+ 3.92	52,753,063	+ 9.55
ภาคเหนือ	16,989,171	+ 3.83	11,817,614	+ 2.42	5,171,557	+ 7.18
กรุงเทพมหานคร	35,953,546	- 0.60	26,892,680	- 1.28	9,060,866	+ 1.45
ภาคกลาง(ไม่รวม กทม.)	16,421,137	+ 13.76	5,432,290	+ 16.76	10,988,847	+ 12.33
ภาคตะวันตก	14,114,554	+ 7.11	5,756,581	+ 5.93	8,357,973	+ 7.94
ภาคตะวันออก	19,656,273	+ 10.34	12,769,523	+ 9.17	6,886,750	+ 12.57
ภาคตะวันออกเฉียงเหนือ	22,321,969	+ 5.43	13,338,340	+ 1.29	8,983,629	+ 12.26
ภาคใต้	18,844,707	+ 10.12	15,541,266	+ 8.20	3,303,441	+ 20.15

ตารางที่ 1 - 2 : การกระจายตัวเดินทางท่องเที่ยวภายในประเทศ จำแนกตามภูมิภาค

ภูมิภาค	รวม		คนไทย		ชาวต่างประเทศ	
	จำนวน	Δ (%)	จำนวน	Δ (%)	จำนวน	Δ (%)
รวมทั้งหมด	144,301,357*	+ 5.91	111,037,859	+ 7.18	33,263,498	+ 1.90
ภาคเหนือ	16,989,171	+ 3.83	13,905,389	+ 6.93	3,083,782	- 8.18
กรุงเทพมหานคร	35,953,546	- 0.60	24,325,088	+ 2.20	11,628,458	- 6.01
ภาคกลาง(ไม่รวม กทม.)	16,421,137	+ 13.76	13,823,002	+ 13.68	2,598,135	+ 14.15
ภาคตะวันตก	14,114,554	+ 7.11	12,795,603	+ 8.27	1,318,951	- 3.01
ภาคตะวันออก	19,656,273	+ 10.34	13,843,582	+ 9.77	5,812,691	+ 11.71
ภาคตะวันออกเฉียงเหนือ	22,321,969	+ 5.43	21,321,836	+ 5.51	1,000,133	+ 3.73
ภาคใต้	18,844,707	+ 10.12	11,023,359	+ 10.21	7,821,348	+ 10.01

* ยอดรวมของผู้เยี่ยมชมเยือนทุกจังหวัดจะมีจำนวนมากกว่าจำนวนคนเดินทาง 97.70 ล้านคน-ครั้ง เนื่องจากการเดินทางท่องเที่ยวในแต่ละครั้งของผู้เยี่ยมชมสามารถเดินทางได้ 1.48 จังหวัด

จำนวนคืนพักของนักท่องเที่ยวสำหรับการเดินทางภายในประเทศปี 2550

จำนวนคืนพักในประเทศ เป็นผลรวมของนักท่องเที่ยวในกลุ่มพักค้างกับวันพักเฉลี่ย โดยจำนวนคืนพักในปี 2550 มีจำนวนเท่ากับ 271.41 ล้านคืนพัก ขยายตัวเพิ่มขึ้นร้อยละ 5.07 โดยเป็นการขยายตัวเพิ่มขึ้นในทุกภูมิภาค ภูมิภาคที่มีเพิ่มขึ้นของจำนวนคืนพักมากที่สุด คือภาคกลาง ซึ่งสอดคล้องกับจำนวนการเติบโตของการกระจายตัวในภูมิภาคดังกล่าว ทั้งนี้กรุงเทพฯ เป็นพื้นที่ที่มีอัตราการเติบโตของจำนวนคืนพักต่ำที่สุด โดยเพิ่มขึ้นเพียงร้อยละ 0.13 ซึ่งเป็นผลจากการลดลงของจำนวนคืนพักของคนไทยในพื้นที่ที่ลดลงร้อยละ 0.83 จากเหตุการณ์การเมืองและการก่อความไม่สงบดังกล่าว

รายได้จากการท่องเที่ยวภายในประเทศ

จากการกระจายตัวเดินทางท่องเที่ยวภายในประเทศทั้งของคนไทยและชาวต่างประเทศ ทำให้เกิดรายได้หมุนเวียนจากการท่องเที่ยวทั้ง 76 จังหวัด ทั่วประเทศเป็นจำนวนทั้งสิ้น 747,628.31 ล้านบาท เพิ่มขึ้นร้อยละ 6.04 โดยเป็นรายได้จากนักท่องเที่ยวคนไทย 380,417.210 ล้านบาท เพิ่มขึ้น ร้อยละ 4.15 และรายได้จากนักท่องเที่ยวต่างชาติ 367,211.20 ล้านบาท เพิ่มขึ้นร้อยละ 8.08 โดยกรุงเทพมหานคร เป็นเพียงพื้นที่เดียวที่มีการลดลงของรายได้ ที่ลดลงร้อยละ 0.95 ซึ่งเป็นผลจากค่าใช้จ่ายเฉลี่ยที่ลดลงร้อยละ 1.22 ในขณะที่พื้นที่อื่น ๆ การเติบโตของรายได้ยังอยู่ในทิศทางที่สดใส ทั้งนี้รายได้จากการท่องเที่ยวเป็นผลรวมของ จำนวนคนเดินทาง ระยะพำนักเฉลี่ย และ ค่าใช้จ่ายเฉลี่ยต่อคนต่อวัน

ตารางที่ 1 - 5 : เปรียบเทียบจำนวนคืนพักและระยะเวลาพำนักเฉลี่ย
ของนักท่องเที่ยว จำแนกตามภูมิภาค

หน่วย : วัน

ภูมิภาค	2550			2549			Δ(%)
	คืนพัก	สัดส่วน	ระยะเวลา พำนักเฉลี่ย	คืนพัก	สัดส่วน	ระยะเวลา พำนักเฉลี่ย	
รวมทั้งหมด	271,410,109	100.00	2.96	258,320,051	100.00	2.93	+ 5.07
ภาคเหนือ	30,820,282	11.36	2.61	29,966,337	11.60	2.60	+ 2.85
กรุงเทพมหานคร	95,205,307	35.08	3.54	95,081,084	36.80	3.49	+ 0.13
ภาคกลาง(ไม่รวม กทม.)	10,093,376	3.72	1.86	8,566,891	3.32	1.84	+ 17.82
ภาคตะวันตก	12,444,589	4.59	2.16	11,412,498	4.42	2.10	+ 9.04
ภาคตะวันออก	33,800,886	12.45	2.65	29,820,488	11.54	2.55	+ 13.35
ภาคตะวันออกเฉียงเหนือ	35,021,852	12.90	2.63	34,635,820	13.41	2.63	+ 1.11
ภาคใต้	54,023,817	19.90	3.48	48,836,933	18.91	3.40	+ 10.62

* วันพักเฉลี่ยในแต่ละจังหวัด

ข้อมูล ณ วันที่ 30 มิถุนายน 2551

รายได้จากการเดินทางท่องเที่ยวภายในประเทศ ปี 2550

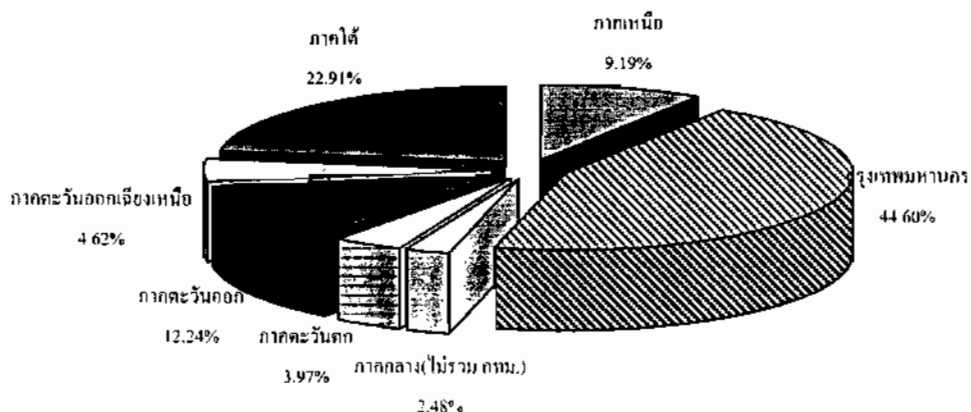

ตารางที่ 1 - 8 : เปรียบเทียบรายได้จากการเดินทางท่องเที่ยวภายในประเทศ ปี 2550

ภูมิภาค	รายได้จากการท่องเที่ยว(ล้านบาท)				ค่าใช้จ่ายต่อครั้ง(บาท)	
	ผู้เยี่ยมเยือน	Δ (%)	คนไทย	ต่างประเทศ	จำนวน	Δ (%)
รวมทั้งหมด	747,628.31	+ 6.04	693,809.29	53,819.02	5,181.00	+ 0.12
ภาคเหนือ	68,715.42	+ 1.44	63,372.86	5,342.56	4,044.70	- 2.30
กรุงเทพมหานคร	333,411.69	- 0.95	316,622.68	16,789.01	9,273.40	- 0.35
ภาคกลาง(ไม่รวม กทม.)	18,520.27	+ 20.62	11,007.42	7,512.85	1,127.80	+ 6.04
ภาคตะวันตก	29,704.49	+ 9.00	22,106.66	7,597.83	2,104.50	+ 1.77
ภาคตะวันออก	91,487.49	+ 17.39	84,869.10	6,618.39	4,654.40	+ 6.40
ภาคตะวันออกเฉียงเหนือ	34,518.41	+ 5.09	29,044.96	5,473.45	1,546.40	- 0.33
ภาคใต้	171,270.54	+ 16.28	166,785.61	4,484.93	9,088.50	+ 5.59

หมายเหตุ : ค่าใช้จ่ายไม่นับรวมค่าพาหนะเดินทางระหว่างจังหวัด

ตารางที่ 1 - 9 : เปรียบเทียบรายได้จากการเดินทางท่องเที่ยวภายในประเทศ ปี 2550

ภูมิภาค	ผู้เยี่ยมเยือน				นักท่องเที่ยว				นักท่องเที่ยว			
	รายได้ (ล้านบาท)	Δ (%)	ค่าใช้จ่าย เฉลี่ย (บาท/คน/วัน)	Δ (%)	รายได้ (ล้านบาท)	Δ (%)	ค่าใช้จ่าย เฉลี่ย (บาท/คน/วัน)	Δ (%)	รายได้ (ล้านบาท)	Δ (%)	ค่าใช้จ่าย เฉลี่ย (บาท/คน/วัน)	Δ (%)
รวมทั้งหมด	747,628.31	+ 6.04	2,306.33	+ 0.25	693,809.29	+ 5.83	2,556.31	+ 0.72	53,819.02	+ 8.86	1,020.21	- 0.64
ภาคเหนือ	68,715.42	+ 1.44	1,909.19	- 1.95	63,372.86	+ 1.28	2,056.21	- 1.53	5,342.56	+ 3.33	1,033.07	- 3.59
กรุงเทพมหานคร	333,411.69	- 0.95	3,197.07	- 1.22	316,622.68	- 1.05	3,324.95	- 1.21	16,789.01	+ 0.87	1,852.92	- 0.57
ภาคกลาง(ไม่รวม กทม.)	18,520.27	+ 20.62	878.48	+ 4.99	11,007.42	+ 26.31	1,090.56	+ 7.21	7,512.85	+ 13.16	683.68	+ 0.74
ภาคตะวันตก	29,704.49	+ 9.00	1,427.92	+ 0.37	22,106.66	+ 9.62	1,776.41	+ 0.53	7,597.83	+ 7.24	909.05	- 0.65
ภาคตะวันออก	91,487.49	+ 17.39	2,248.53	+ 3.69	84,869.10	+ 17.14	2,510.85	+ 3.35	6,618.39	+ 20.74	961.03	+ 7.26
ภาคตะวันออกเฉียงเหนือ	34,518.41	+ 5.09	784.41	+ 1.82	29,044.96	+ 3.73	829.34	+ 2.58	5,473.45	+ 12.94	609.27	+ 0.61
ภาคใต้	171,270.54	+ 16.28	2,987.59	+ 4.63	166,785.61	+ 16.05	3,087.26	+ 4.90	4,484.93	+ 25.52	1,357.65	+ 4.47

หมายเหตุ : ค่าใช้จ่ายไม่นับรวมค่าพาหนะเดินทางระหว่างจังหวัด

แหล่งท่องเที่ยวหลักที่ได้รับความนิยมทั้งคนไทยและชาวต่างประเทศปี 2550

แหล่งท่องเที่ยวที่ได้รับความนิยมในภาพรวมของการท่องเที่ยวภายในประเทศ พิจารณาจาก 2 ปัจจัย คือ ทางด้านจำนวน และ รายได้สูงที่สุด 10 อันดับแรก สามารถเรียงลำดับได้ดังนี้คือ

จำนวนผู้เยี่ยมชม	ร้อยละ	รายได้(ล้านบาท)	ร้อยละ
1.กรุงเทพมหานคร	24.92%	1.กรุงเทพมหานคร	44.60%
2.พัทธยา ชลบุรี	4.63%	2.ภูเก็ต	12.61%
3.เชียงใหม่	3.71%	3.พัทธยา ชลบุรี	7.94%
4.ภูเก็ต	3.47%	4.เชียงใหม่	5.20%
5.กาญจนบุรี	3.32%	5.กระบี่	3.31%
6.ชะอำ เพชรบุรี	2.71%	6. เกาะสมุย	1.88%
7.ระยอง	2.71%	7.ระยอง	1.75%
8.อยุธยา	2.62%	8.หาดใหญ่	1.72%
9.เมืองนครราชสีมา	2.51%	9.เชียงราย	1.31%
10.ลพบุรี	2.07%	10.หัวหิน ประจวบฯ	1.23%

กรุงเทพฯยังคงเป็นแหล่งท่องเที่ยวนำ ทั้งจำนวนและรายได้ โดยครองสัดส่วนสูงที่สุด ทั้งนี้พบว่า รายชื่อแหล่งท่องเที่ยวหลักที่ได้รับความนิยม 10 อันดับแรก ในปี 2550 ทั้งในแง่จำนวนและรายได้ ยังคงเป็น แหล่งท่องเที่ยวเดิมในปี 2549 และบางจังหวัดถึงแม้จะติดอันดับ 1 ใน 10 ในด้านจำนวนนักท่องเที่ยวที่ เข้าพื้นที่ แต่กลับไม่ติดอันดับ 1 ใน 10 ทางด้านรายได้ เนื่องจาก ระดับการใช้จ่ายในพื้นที่ไม่สูงมากนัก และ ส่วนใหญ่มีสัดส่วนในกลุ่มนักท่องเที่ยวมากกว่านักท่องเที่ยวพักค้าง จึงไม่สามารถทำรายได้ได้มากนัก ส่วนใหญ่จะเป็นจังหวัดในภาคกลาง อาทิ อยุธยา และลพบุรี เป็นต้น

ตารางที่ 1-12 ลำดับของการกระจายตัวท่องเที่ยวภายในประเทศจำแนกตามแหล่งท่องเที่ยว 2550
ของผู้เยี่ยมเยือนรวมทั้งคนไทยชาวต่างประเทศ

แหล่งท่องเที่ยว	ผู้เยี่ยมเยือน		นักท่องเที่ยว		นักท่องเที่ยว	
	จำนวน	Δ (%)	จำนวน	Δ (%)	จำนวน	Δ (%)
รวมทั้งหมด	144,301,357	+ 5.91	91,548,294	+ 3.92	52,753,063	+ 9.55
1.กรุงเทพมหานคร	35,953,546	- 0.60	26,892,680	- 1.28	9,060,866	+ 1.45
2.พัทยา ชลบุรี	6,680,658	+ 9.25	6,224,823	+ 9.12	455,835	+ 11.11
3.เชียงใหม่	5,356,867	- 4.18	4,181,878	- 5.08	1,174,989	- 0.81
4.ภูเก็ต	5,005,653	+ 11.25	4,726,693	+ 9.48	278,960	+ 53.26
5.กาญจนบุรี	4,791,756	+ 2.59	1,613,043	+ 3.39	3,178,713	+ 2.20
6.ชะอำ	3,912,817	+ 7.39	1,749,231	+ 9.08	2,163,586	+ 6.07
7.ระยอง	3,911,140	+ 16.86	2,387,309	+ 14.62	1,523,831	+ 20.54
8.อุรุษยา	3,784,617	+ 12.17	1,099,415	+ 42.13	2,685,202	+ 3.26
9.เมืองนครราชสีมา	3,625,304	+ 6.85	2,207,381	+ 3.01	1,417,923	+ 13.44
10.ลพบุรี	2,990,441	+ 6.52	793,399	+ 1.84	2,197,042	+ 8.32
11.หาดใหญ่	2,645,770	+ 2.57	2,144,479	- 0.70	501,291	+ 19.41
12.สระบุรี	2,573,160	+ 4.30	1,010,424	+ 11.80	1,562,736	- 0.04
13.ขอนแก่น	2,570,011	+ 4.52	1,798,723	+ 2.70	771,288	+ 9.04
14.หัวหิน	2,439,159	+ 5.36	1,472,940	+ 6.65	966,219	+ 3.45
15.กระบี่	2,126,107	+ 22.69	1,896,326	+ 24.37	229,781	+ 10.38
16.นครปฐม	2,125,167	+ 18.89	712,117	+ 4.09	1,413,050	+ 28.07
17.พิษณุโลก	2,071,448	+ 9.02	1,457,597	+ 7.66	613,851	+ 12.38
18.อุดรธานี	2,046,133	- 3.08	1,431,982	- 5.67	614,151	+ 3.53
19.ปากช่อง นครราชสีมา	1,803,815	+ 14.59	1,048,021	+ 2.12	755,794	+ 37.96
20.ฉะเชิงเทรา	1,768,066	+ 5.71	175,525	- 9.81	1,592,541	+ 7.75
21.นครศรีธรรมราช	1,639,046	+ 19.88	1,155,138	+ 14.01	483,908	+ 36.70
22.นครนายก	1,589,770	+ 4.43	712,620	- 4.40	877,150	+ 12.90
23.อุบลราชธานี	1,507,946	+ 10.29	1,081,861	+ 4.44	426,085	+ 28.54
24.เข็ยงราช	1,436,435	+ 7.80	1,218,331	+ 3.81	218,104	+ 37.21
25.สระแก้ว	1,298,204	+ 7.13	529,718	+ 8.81	768,486	+ 6.00
อื่น ๆ	38,648,321	+ 9.69	21,826,640	+ 6.31	16,821,681	+ 14.41

ตารางที่ 1-13 ลำดับของการกระจายรายได้และการเดินทางท่องเที่ยวภายในประเทศ 2550
ของผู้เยี่ยมเยือนรวมทั้งคนไทยชาวต่างประเทศ

แหล่งท่องเที่ยว	ผู้เยี่ยมเยือน		จำนวนการเดินทาง		รายได้	
	จำนวน	Δ (%)	นักท่องเที่ยว	นักท่องเที่ยว	จำนวน	สัดส่วน
จำนวนครั้งของการเดินทาง	98,787,250	+ 2.53	58,003,768	37,783,482	928,198.91	-
รวมทั้งหมด	144,301,357	+ 5.91	91,548,294	52,753,063	747,628.31	100.00%
1.กรุงเทพมหานคร	35,953,546	- 0.60	26,892,680	9,060,866	333,411.69	44.60%
2.ภูเก็ต	5,005,653	+ 11.25	4,726,693	278,960	94,239.52	12.61%
3.พัทยา ชลบุรี	6,680,658	+ 9.25	6,224,823	455,835	59,347.61	7.94%
4.เชียงใหม่	5,356,867	- 4.18	4,181,878	1,174,989	38,894.25	5.20%
5.กระบี่	2,126,107	+ 22.69	1,896,326	229,781	24,728.93	3.31%
6. เกาะสมุย	1,059,642	+ 2.82	1,051,337	8,305	14,069.16	1.88%
7.ระยอง	3,911,140	+ 16.86	2,387,309	1,523,831	13,113.36	1.75%
8.หาดใหญ่	2,645,770	+ 2.57	2,144,479	501,291	12,842.52	1.72%
9.เชียงใหม่	1,436,435	+ 7.80	1,218,331	218,104	9,818.95	1.31%
10.หัวหิน	2,439,159	+ 5.36	1,472,940	966,219	9,215.22	1.23%
11.ชะอำ	3,912,817	+ 7.39	1,749,231	2,163,586	8,846.52	1.18%
12.กาญจนบุรี	4,791,756	+ 2.59	1,613,043	3,178,713	8,812.73	1.18%
13.อยุธยา	3,784,617	+ 12.17	1,099,415	2,685,202	6,549.53	0.88%
14.เมืองนครราชสีมา	3,625,304	+ 6.85	2,207,381	1,417,923	6,260.68	0.84%
15.ขอนแก่น	2,570,011	+ 4.52	1,798,723	771,288	5,711.93	0.76%
16.พิษณุโลก	2,071,448	+ 9.02	1,457,597	613,851	4,951.34	0.66%
17.อุดรธานี	2,046,133	- 3.08	1,431,982	614,151	4,550.84	0.61%
18.เกาะช้าง ตรัง	684,600	+ 6.16	680,751	3,849	4,497.49	0.60%
19.นครศรีธรรมราช	1,639,046	+ 19.88	1,155,138	483,908	4,370.32	0.58%
20.พังงา	1,160,535	+ 13.62	458,069	702,466	3,901.44	0.52%
21.อุบลราชธานี	1,507,946	+ 10.29	1,081,861	426,085	3,504.17	0.47%
22.ศรีสะเกษ	858,638	+ 18.21	698,323	160,315	3,059.07	0.41%
23.เมืองสุราษฎร์	1,025,417	+ 13.71	899,553	125,864	2,978.00	0.40%
24.ลพบุรี	2,990,441	+ 6.52	793,399	2,197,042	2,966.73	0.40%
25. เกาะพังัน สุราษฎร์	334,229	+ 0.48	327,364	6,865	2,570.59	0.34%
อื่น ๆ	44,683,442	+ 9.48	21,899,668	22,783,774	64,415.72	8.62%

สถานการณ์ท่องเที่ยวภายในประเทศของคนไทย (Domestic Tourism)

จำนวนการเดินทางท่องเที่ยวของคนไทยในปี 2550 ยังคงเพิ่มขึ้นร้อยละ 2.14 ในจำนวนการเดินทางเท่ากับ 83.23 ล้านคน-ครั้ง แม้จะเผชิญภาวะเศรษฐกิจที่ชะลอตัวต่อเนื่องจากปี 2549 จากภาวะราคาน้ำมันที่เพิ่มสูง ค่าเงินบาทแข็งตัว ความเชื่อมั่นของผู้บริโภคที่ลดลง รวมทั้งประเด็นการเมืองที่เปราะบาง คุกคามปัจจัยทางเศรษฐกิจ และปัญหาความไม่ปลอดภัยในชีวิตและทรัพย์สิน เป็นต้น แต่ปัจจัยเหล่านี้กลับไม่ส่งผลกระทบต่อสถานการณ์การเดินทางท่องเที่ยวในภาพรวมของคนไทย โดยยังคงพบว่าอัตราการขยายตัวของจำนวนนักท่องเที่ยวคนไทย ยังคงขยายตัวเพิ่มขึ้นต่อเนื่องจากปีที่ผ่านมา

ทั้งนี้ปัจจัยที่มีส่วนผลักดันสำคัญ ที่ยังคงทำให้จำนวนการเดินทางท่องเที่ยวของคนไทย ยังคงเพิ่มขึ้น คือ การจัดงานพีชสวอน โลกในช่วงต้นปี การจัดงานเฉลิมฉลองในวโรกาสครบ 80 พรรษาของพระบาทสมเด็จพระเจ้าอยู่หัว และการจัดการแข่งขันกีฬาซีเกมส์ในช่วงปลายปี รวมทั้งการกระตุ้นการเดินทางท่องเที่ยวในช่วงนอกฤดูกาล ในโครงการ “Amazing คู่มือเงินสด ลดทั่วไทย” ประกอบกับสถานการณ์ทางการเมืองที่เริ่มชัดเจนขึ้นในช่วงครึ่งปีหลัง มีส่วนช่วยกระตุ้นการเดินทางท่องเที่ยวให้สามารถขยายตัวในทิศทางบวกได้

ทั้งนี้สามารถจำแนก สถานการณ์การท่องเที่ยวของคนไทยรายไตรมาสได้ดังนี้ สถานการณ์การท่องเที่ยวของคนไทยในช่วงไตรมาสที่ 1 (เดือนมกราคม-มีนาคม 2549) แม้จะเผชิญกับความวุ่นวายทางการเมือง การก่อวินาศกรรมในกรุงเทพฯ ในช่วงสิ้นสงกรานต์ แต่ไม่อาจทำให้จำนวนการเดินทางของคนไทยในไตรมาสนี้ลดลง เนื่องจากยังได้รับปัจจัยบวกจากการจัดงานพีชสวอน โลก ทำให้การขยายตัวจึงยังคงเพิ่มขึ้น ในทิศทางบวกที่ร้อยละ 5.13

สถานการณ์การท่องเที่ยวคนไทยในช่วงไตรมาสที่ 2 (เมษายน-มิถุนายน 2549) ได้รับผลกระทบจากสถานการณ์ทางการเมืองและภาวะเศรษฐกิจที่ชะลอตัว ทำให้จำนวนการเดินทางลดลงร้อยละ 3.33

สถานการณ์การท่องเที่ยวในช่วงไตรมาสที่ 3 (กรกฎาคม-กันยายน 2549) อัตราการขยายตัวปรับตัวดีขึ้นกว่าไตรมาสที่สอง โดยเพิ่มขึ้นร้อยละ 2.37 จากการที่สถานการณ์ทางการเมืองและเศรษฐกิจ ที่เริ่มคลี่คลาย รวมทั้งการกระตุ้นส่งเสริมการเดินทางท่องเที่ยวของกระทรวงการท่องเที่ยวแห่งประเทศไทย ในช่วงนอกฤดูกาลท่องเที่ยว ในโครงการ “Amazing คู่มือเงินสด ลดทั่วไทย”

สถานการณ์การท่องเที่ยวในช่วงไตรมาสที่สี่ (ตุลาคม-ธันวาคม 2549) ขยายตัวต่อเนื่องจากไตรมาสที่สาม ด้วยปัจจัยเสริม จากการจัดงานเฉลิมฉลองครบ 80 พรรษา และการจัดแข่งขันกีฬาซีเกมส์ในภาคตะวันออกเฉียงเหนือ ทำให้การขยายตัวเพิ่มขึ้นร้อยละ 4.54

การกระจายการเดินทางท่องเที่ยวภายในประเทศของคนไทย

ในปี 2550 จำนวนนักท่องเที่ยวคนไทยเดินทางภายในประเทศทั้งหมด 83.23 ล้านคน-ครั้ง โดยในการเดินทางแต่ละครั้ง เดินทาง 1.33 จังหวัด เพิ่มขึ้นจากปีที่ผ่านมา (1.27 จังหวัด) ทำให้ลักษณะการกระจายตัวของนักท่องเที่ยวทุกจังหวัดรวมกันมีจำนวนเท่ากับ 111.03 ล้านคน เพิ่มขึ้นจากปีที่แล้วร้อยละ 7.18 โดยมีการขยายตัวเพิ่มขึ้นทุกภูมิภาค

จำนวนคืนพักนักท่องเที่ยวคนไทย

จำนวนคืนพักของนักท่องเที่ยวคนไทยในภาพรวมเท่ากับ 168.13 ล้านคืนพัก เพิ่มขึ้นร้อยละ 4.70 โดยมีการขยายตัวเพิ่มขึ้นเกือบทุกภูมิภาค ยกเว้นกรุงเทพฯ เป็นเพียงพื้นที่เดียวที่มีการลดลงของจำนวนคืนพัก

รายได้จากการท่องเที่ยวภายในประเทศของคนไทย

จากการเดินทางท่องเที่ยวของคนไทยภายในประเทศ ก่อให้เกิดรายได้หมุนเวียนทุกจังหวัดในประเทศรวมกันเป็นเงินทั้งสิ้น 380,417.10 ล้านบาท เพิ่มขึ้นร้อยละ 4.15 โดยเป็นรายได้จากนักท่องเที่ยวพักค้างจำนวน 334,050.19 ล้านบาท เพิ่มขึ้นร้อยละ 3.57 และรายได้จากนักท่องเที่ยวจำนวน 46,366.91 ล้านบาท เพิ่มขึ้นร้อยละ 8.48

การกระจายตัวเดินทางท่องเที่ยวภายในประเทศของคนไทย ปี 2550

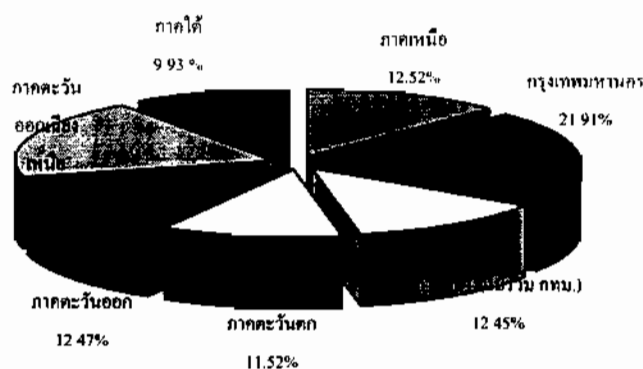

ตารางที่ 1 - 3 : การกระจายตัวเดินทางท่องเที่ยวภายในประเทศของคนไทยรายภูมิภาค

หน่วย : คน

ภูมิภาค	ผู้เยี่ยมชมเยือน		นักท่องเที่ยว		นักท่องเที่ยว	
	จำนวน	Δ (%)	จำนวน	Δ (%)	จำนวน	Δ (%)
รวมทั้งหมด	111,037,859*	+ 7.18	63,924,086	+ 5.29	47,113,773	+ 9.84
ภาคเหนือ	13,905,389	+ 6.93	9,405,602	+ 5.74	4,499,787	+ 9.49
กรุงเทพมหานคร	24,325,088	+ 2.20	16,049,132	+ 2.86	8,275,956	+ 0.96
ภาคกลาง(ไม่รวม กทม.)	13,823,002	+ 13.68	4,561,098	+ 13.52	9,261,904	+ 13.77
ภาคตะวันตก	12,795,603	+ 8.27	4,980,554	+ 9.05	7,815,049	+ 7.78
ภาคตะวันออก	13,843,582	+ 9.77	7,386,079	+ 6.64	6,457,503	+ 13.59
ภาคตะวันออกเฉียงเหนือ	21,321,836	+ 5.51	13,004,248	+ 1.51	8,317,588	+ 12.46
ภาคใต้	11,023,359	+ 10.21	8,537,373	+ 8.23	2,485,986	+ 17.59

* ยอดรวมของผู้เยี่ยมชมเยือนทุกจังหวัดจะมีจำนวนมากกว่าจำนวนคนเดินทาง 83.23 ล้านคน-ครั้ง

เนื่องจากการเดินทางท่องเที่ยวในแต่ละครั้งของผู้เยี่ยมชมเยือนเดินทางโดยเฉลี่ย 1.33 จังหวัด

สรุปจำนวนครั้งของการเดินทางท่องเที่ยวภายในประเทศของคนไทย ปี 2550

หน่วย : Trips

แหล่งท่องเที่ยว	ผู้เยี่ยมชมเยือน		นักท่องเที่ยว		นักท่องเที่ยว	
	จำนวน	Δ (%)	จำนวน	Δ (%)	จำนวน	Δ (%)
รวมทั้งหมด	83,234,780	+ 2.14	46,539,540	+ 2.35	36,695,240	+ 1.87
ภาคเหนือ	9,559,580	+ 8.44	6,511,960	+ 6.69	3,047,620	+ 12.37
กรุงเทพมหานคร	20,328,080	+ 1.25	12,839,630	+ 1.87	7,488,450	+ 0.21
ภาคกลาง(ไม่รวม กทม.)	10,196,710	+ 1.85	3,370,340	+ 8.51	6,826,370	- 1.14
ภาคตะวันตก	9,983,880	+ 7.47	3,581,740	+ 14.07	6,402,140	+ 4.10
ภาคตะวันออก	10,399,320	+ 0.14	5,350,470	- 1.40	5,048,850	+ 1.81
ภาคตะวันออกเฉียงเหนือ	15,814,930	+ 1.78	9,478,370	+ 1.90	6,336,560	+ 1.61
ภาคใต้	6,952,280	- 5.70	5,407,030	- 6.57	1,545,250	- 2.49

ตารางที่ 1 - 3.1 : การกระจายตัวเดินทางท่องเที่ยวภายในประเทศของคนไทยรายภูมิภาคปี 2550

มกราคม - มีนาคม

หน่วย : คน-ครั้ง

ภูมิภาค	ผู้เยี่ยมเยือน		นักท่องเที่ยว		นักท่องเที่ยว	
	จำนวน	Δ (%)	จำนวน	Δ (%)	จำนวน	Δ (%)
รวมทั้งหมด	19,665,630*	+ 5.13	10,960,350	+ 3.29	8,705,280	+ 7.55
ภาคเหนือ	2,371,350	+ 26.46	1,638,320	+ 16.56	733,030	+ 56.08
กรุงเทพมหานคร	5,533,590	+ 3.72	3,390,610	+ 5.05	2,142,980	+ 1.67
ภาคกลาง(ไม่รวม กทม.)	2,281,070	+ 6.53	760,350	+ 6.88	1,520,720	+ 6.35
ภาคตะวันตก	1,822,910	+ 22.78	769,000	+ 55.73	1,053,910	+ 6.36
ภาคตะวันออก	2,554,960	- 3.39	1,227,160	- 9.72	1,327,800	+ 3.31
ภาคตะวันออกเฉียงเหนือ	3,602,070	+ 2.07	2,044,390	- 1.69	1,557,680	+ 7.46
ภาคใต้	1,499,680	- 11.57	1,130,520	- 15.28	369,160	+ 2.14

หมายเหตุ:คนไทยไตรมาสแรก มีจำนวนจังหวัดที่รวมอยู่ในการเดินทางท่องเที่ยวแต่ละครั้งประมาณ 1.40 จังหวัด

ตารางที่ 1 - 10.1 : เปรียบเทียบรายได้จากการเดินทางท่องเที่ยวภายในประเทศของคนไทย ปี 2550

มกราคม - มีนาคม

แหล่งท่องเที่ยว	รายได้(ล้านบาท)		ค่าใช้จ่ายต่อครั้ง(บาท)		ระยะพำนักรเฉลี่ย(วัน)	
	จำนวน	Δ (%)	จำนวน	Δ (%)	2550	2549
รวมทั้งหมด	105,949.24	- 2.23	3,836.75	- 6.93	2.87	2.91
ภาคเหนือ	14,684.76	+ 30.93	3,938.85	+ 3.22	2.94	2.87
กรุงเทพมหานคร	58,680.39	- 12.30	8,030.08	- 10.35	3.92	4.05
ภาคกลาง (ไม่รวมกรุงเทพฯ)	3,049.92	+ 1.55	1,052.80	+ 1.32	1.89	1.94
ภาคตะวันตก	3,757.98	+ 14.70	1,618.48	+ 8.28	1.98	1.86
ภาคตะวันออก	8,552.78	+ 13.14	2,465.70	+ 8.01	2.19	2.00
ภาคตะวันออกเฉียงเหนือ	7,267.12	+ 0.20	1,431.67	- 2.28	2.51	2.55
ภาคใต้	9,956.29	+ 8.89	3,536.85	- 2.00	2.33	2.46

ตารางที่ 1 - 3.2 : การกระจายตัวเดินทางท่องเที่ยวภายในประเทศของคนไทยรายภูมิภาคปี 2550

เมษายน-มิถุนายน

หน่วย : คน-ครั้ง

ภูมิภาค	ผู้เยี่ยมเยือน		นักท่องเที่ยว		นักท่องเที่ยว	
	จำนวน	Δ (%)	จำนวน	Δ (%)	จำนวน	Δ (%)
รวมทั้งหมด	19,928,650*	- 3.33	11,347,000	- 5.65	8,581,650	- 0.08
ภาคเหนือ	1,774,070	- 1.27	1,277,470	- 3.58	496,600	+ 5.24
กรุงเทพมหานคร	5,874,270	+ 0.08	3,677,680	- 0.44	2,196,590	+ 0.98
ภาคกลาง(ไม่รวม กทม.)	2,123,830	+ 0.65	739,910	- 1.48	1,383,920	+ 1.83
ภาคตะวันตก	2,231,550	- 0.44	905,210	+ 1.20	1,326,340	- 1.53
ภาคตะวันออก	2,808,890	+ 0.02	1,421,390	- 3.22	1,387,500	+ 3.59
ภาคตะวันออกเฉียงเหนือ	3,522,920	- 3.69	2,098,210	- 5.30	1,424,710	- 1.23
ภาคใต้	1,593,120	- 25.26	1,227,130	- 26.87	365,990	- 19.33

หมายเหตุ: ในช่วงไตรมาสสองคนไทยมีการเดินทางท่องเที่ยวแต่ละครั้งประมาณ 1.35 จังหวัด

ตารางที่ 1 - 10.2 : เปรียบเทียบรายได้จากการเดินทางท่องเที่ยวภายในประเทศของคนไทย ปี 2550

เมษายน-มิถุนายน

แหล่งท่องเที่ยว	รายได้(ล้านบาท)		ค่าใช้จ่ายต่อครั้ง(บาท)		ระยะพำนักเฉลี่ย(วัน)	
	จำนวน	Δ (%)	จำนวน	Δ (%)	2550	2549
รวมทั้งหมด	83,223.63	+ 5.28	3,093.63	- 1.85	2.50	2.55
ภาคเหนือ	7,204.63	+ 0.20	2,603.30	- 1.94	2.18	2.19
กรุงเทพมหานคร	39,049.38	- 0.36	5,792.73	- 8.26	3.06	3.44
ภาคกลาง (ไม่รวมกรุงเทพฯ)	2,824.12	+ 14.86	996.51	+ 4.15	1.88	1.84
ภาคตะวันตก	4,618.61	+ 16.91	1,601.02	+ 9.72	1.85	1.66
ภาคตะวันออก	9,254.83	+ 30.87	2,457.29	+ 14.49	2.10	1.82
ภาคตะวันออกเฉียงเหนือ	7,756.12	+ 4.78	1,546.75	+ 1.28	2.61	2.62
ภาคใต้	12,515.94	+ 6.17	4,325.56	+ 0.79	2.55	2.59

ตารางที่ 1 - 3.3 : การกระจายตัวเดินทางท่องเที่ยวภายในประเทศของคนไทยรายภูมิภาคปี 2550

กรกฎาคม-กันยายน

หน่วย : คน-ครั้ง

ภูมิภาค	ผู้เยี่ยมเยือน		นักท่องเที่ยว		นักท่องเที่ยว	
	จำนวน	Δ (%)	จำนวน	Δ (%)	จำนวน	Δ (%)
รวมทั้งหมด	20,893,350*	+ 2.37	11,325,260	+ 0.57	9,568,090	+ 4.59
ภาคเหนือ	1,870,610	+ 1.95	1,306,810	+ 3.63	563,800	- 1.75
กรุงเทพมหานคร	5,022,030	- 2.73	3,212,680	- 4.58	1,809,350	+ 0.74
ภาคกลาง(ไม่รวม กทม.)	3,060,220	+ 13.18	918,800	+ 8.31	2,141,420	+ 15.41
ภาคตะวันตก	2,640,450	+ 1.34	874,720	+ 2.55	1,765,730	+ 0.75
ภาคตะวันออก	2,285,100	+ 2.36	1,174,670	+ 2.92	1,110,430	+ 1.77
ภาคตะวันออกเฉียงเหนือ	4,196,810	+ 0.93	2,413,730	- 1.07	1,783,080	+ 3.77
ภาคใต้	1,818,130	+ 6.21	1,423,850	+ 5.38	394,280	+ 9.33

หมายเหตุ: ในช่วงไตรมาสคนไทยมีการเดินทางท่องเที่ยวแต่ละครั้งประมาณ 1.26 จังหวัด

ตารางที่ 1 - 10.3 : เปรียบเทียบรายได้จากการเดินทางท่องเที่ยวภายในประเทศของคนไทย ปี 2550

กรกฎาคม-กันยายน

แหล่งท่องเที่ยว	รายได้(ล้านบาท)		ค่าใช้จ่ายต่อครั้ง(บาท)		ระยะพำนักระยะ(วัน)	
	จำนวน	Δ (%)	จำนวน	Δ (%)	2550	2549
รวมทั้งหมด	79,955.30	+ 4.37	3,038.79	- 2.62	2.52	2.52
ภาคเหนือ	7,781.32	+ 9.09	2,876.70	+ 2.12	2.31	2.29
กรุงเทพมหานคร	38,913.95	- 3.21	7,247.20	- 0.50	3.19	3.17
ภาคกลาง (ไม่รวมกรุงเทพฯ)	3,611.58	+ 23.21	940.39	- 0.25	1.94	1.95
ภาคตะวันตก	5,767.28	+ 9.83	1,762.07	+ 3.95	2.15	2.12
ภาคตะวันออก	6,769.53	+ 22.92	2,205.24	+ 13.30	2.00	1.82
ภาคตะวันออกเฉียงเหนือ	8,874.93	+ 4.26	1,584.31	- 0.63	2.78	2.77
ภาคใต้	8,236.71	+ 16.54	3,359.10	+ 0.84	2.10	2.08

ตารางที่ 1 - 3.4 : การกระจายตัวเดินทางท่องเที่ยวภายในประเทศของคนไทยรายภูมิภาคปี 2550

ตุลาคม-ธันวาคม

หน่วย : คน-ครั้ง

ภูมิภาค	ผู้เยี่ยมเยือน		นักท่องเที่ยว		นักท่องเที่ยว	
	จำนวน	Δ (%)	จำนวน	Δ (%)	จำนวน	Δ (%)
รวม	22,747,150*	+ 4.54	12,906,930	+ 11.56	9,840,220	- 3.43
ภาคเหนือ	3,543,550	+ 7.09	2,289,360	+ 8.38	1,254,190	+ 4.81
กรุงเทพมหานคร	3,898,190	+ 5.07	2,558,660	+ 10.47	1,339,530	- 3.91
ภาคกลาง (ไม่รวมกรุงเทพฯ)	2,731,590	- 10.62	951,280	+ 19.60	1,780,310	- 21.25
ภาคตะวันตก	3,288,970	+ 11.17	1,032,810	+ 14.92	2,256,160	+ 9.54
ภาคตะวันออก	2,750,370	+ 1.87	1,527,250	+ 4.83	1,223,120	- 1.61
ภาคตะวันออกเชิงเหนือ	4,493,130	+ 7.16	2,922,040	+ 13.84	1,571,090	- 3.38
ภาคใต้	2,041,350	+ 11.38	1,625,530	+ 14.16	415,820	+ 1.68

หมายเหตุ: ในช่วงไตรมาสที่คนไทยมีการเดินทางท่องเที่ยวแต่ละครั้งประมาณ 1.33 จังหวัด

ตารางที่ 1 - 10.4 : เปรียบเทียบรายได้จากการเดินทางท่องเที่ยวภายในประเทศของคนไทย ปี 2550

ตุลาคม-ธันวาคม

แหล่งท่องเที่ยว	รายได้(ล้านบาท)		ค่าใช้จ่ายต่อครั้ง(บาท)		ระยะพำนักเฉลี่ย(วัน)	
	จำนวน	Δ (%)	จำนวน	Δ (%)	2550	2549
รวมทั้งหมด	111,306.51	+ 9.92	3,684.39	+ 0.74	2.61	2.57
ภาคเหนือ	15,698.66	- 5.35	3,336.76	- 2.93	2.39	2.36
กรุงเทพมหานคร	49,501.58	+ 10.81	10,088.16	+ 3.99	3.91	3.89
ภาคกลาง (ไม่รวมกรุงเทพฯ)	4,687.19	+ 26.17	1,102.48	+ 6.53	1.76	1.72
ภาคตะวันตก	8,412.62	+ 13.22	1,949.23	+ 0.24	2.02	1.94
ภาคตะวันออก	10,656.06	+ 20.88	3,011.16	+ 8.47	2.11	1.96
ภาคตะวันออกเชิงเหนือ	8,888.65	+ 10.83	1,543.38	- 0.16	2.57	2.58
ภาคใต้	13,661.75	+ 11.98	4,772.17	+ 1.71	2.39	2.33

ตารางที่ 1 - 6 : เปรียบเทียบจำนวนคืนพักและระยะเวลาพำนักเฉลี่ย
ของนักท่องเที่ยวคนไทย จำแนกตามภูมิภาค

หน่วย : วัน

ภูมิภาค	2550			2549			Δ(%)
	คืนพัก	สัดส่วน	ระยะเวลา พำนักเฉลี่ย	คืนพัก	สัดส่วน	ระยะเวลา พำนักเฉลี่ย	
รวมทั้งหมด	168,132,805	100.00	2.63	160,592,466	100.00	2.65	+ 4.70
ภาคเหนือ	23,358,625	13.89	2.48	21,677,140	13.50	2.44	+ 7.76
กรุงเทพมหานคร	56,645,973	33.70	3.53	57,120,405	35.56	3.66	- 0.83
ภาคกลาง(ไม่รวม กทม.)	8,506,500	5.06	1.87	7,477,726	4.66	1.86	+ 13.76
ภาคตะวันตก	9,956,302	5.92	2.00	8,676,651	5.40	1.90	+ 14.75
ภาคตะวันออก	15,503,819	9.22	2.10	13,179,139	8.21	1.90	+ 17.64
ภาคตะวันออกเฉียงเหนือ	34,053,076	20.25	2.62	33,674,577	20.97	2.63	+ 1.12
ภาคใต้	20,108,510	11.96	2.36	18,786,828	11.70	2.38	+ 7.04

* วันพักเฉลี่ยในแต่ละจังหวัด

ตารางที่ 1 - 10 : เปรียบเทียบรายได้จากการเดินทางท่องเที่ยวภายในประเทศของคนไทย ปี 2550

ภูมิภาค	ผู้เยี่ยมเยือน				นักท่องเที่ยว				นักท่องเที่ยว			
	รายได้ (ล้านบาท)	Δ (%)	ค่าใช้จ่าย เฉลี่ย (บาท/คน/วัน)	Δ (%)	รายได้ (ล้านบาท)	Δ (%)	ค่าใช้จ่าย เฉลี่ย (บาท/คน/วัน)	Δ (%)	รายได้ (ล้านบาท)	Δ (%)	ค่าใช้จ่าย เฉลี่ย (บาท/คน/วัน)	Δ (%)
รวมทั้งหมด	380,417.10	+ 4.15	1,767.35	- 1.55	334,050.19	+ 3.57	1,986.82	- 1.07	46,366.91	+ 8.48	984.15	- 1.24
ภาคเหนือ	45,369.37	+ 7.70	1,628.57	- 0.31	40,844.78	+ 8.13	1,748.60	+ 0.35	4,524.59	+ 3.96	1,005.51	- 5.06
กรุงเทพมหานคร	186,145.30	- 2.53	2,866.98	- 1.95	171,152.16	- 2.76	3,021.17	- 1.96	14,993.14	+ 0.20	1,811.65	- 0.76
ภาคกลาง(ไม่รวม กทม.)	14,172.81	+ 17.05	797.64	+ 2.89	8,274.74	+ 18.32	972.75	+ 4.01	5,898.07	+ 15.32	636.81	+ 1.36
ภาคตะวันตก	22,556.49	+ 13.30	1,269.26	+ 1.55	15,567.39	+ 16.53	1,563.57	+ 1.56	6,989.10	+ 6.71	894.31	- 0.99
ภาคตะวันออก	35,215.62	+ 21.63	1,603.53	+ 4.47	29,093.10	+ 21.51	1,876.51	+ 3.29	6,122.52	+ 22.18	948.13	+ 7.56
ภาคตะวันออกเฉียงเหนือ	32,586.82	+ 5.10	769.09	+ 1.87	27,762.30	+ 3.73	815.27	+ 2.58	4,824.52	+ 13.70	580.04	+ 1.10
ภาคใต้	44,370.69	+ 10.37	1,963.78	+ 2.10	41,355.72	+ 9.72	2,056.63	+ 2.50	3,014.97	+ 20.23	1,212.79	+ 2.24

หมายเหตุ : ค่าใช้จ่ายไม่นับรวมค่าพาหนะเดินทางระหว่างจังหวัด

แหล่งท่องเที่ยวหลักที่ได้รับความนิยมของคนไทย

แหล่งท่องเที่ยวที่ได้รับความนิยมของคนไทย พิจารณาจาก 2 ปัจจัย คือ ทางด้านจำนวน และ รายได้ สูงที่สุด 10 อันดับแรก สามารถเรียงลำดับ ได้ดังนี้คือ

จำนวนผู้เยี่ยมชม	ร้อยละ	รายได้(ล้านบาท)	ร้อยละ
1.กรุงเทพมหานคร	21.91%	1.กรุงเทพมหานคร	48.93%
2.กาญจนบุรี	4.01%	2.เชียงใหม่	5.46%
3.เชียงใหม่	3.24%	3.ภูเก็ต	3.57%
4.เมืองนครราชสีมา	3.20%	4.พัทยา ชลบุรี	2.80%
5.ชะอำ	3.18%	5.ระยอง	2.63%
6.ระยอง	3.04%	6.กาญจนบุรี	2.09%
7.สพบุรี	2.54%	7.หาดใหญ่	1.99%
8.อุรุษยา	2.34%	8.เชียงใหม่	1.96%
9.ขอนแก่น	2.25%	9.ชะอำ	1.77%
10.สระบุรี	2.19%	10.กระบี่	1.60%

แหล่งท่องเที่ยวที่ได้รับความนิยมอันดับหนึ่ง จากคนไทย ทั้งในแง่จำนวนและรายได้ ยังคงเป็น กรุงเทพมหานคร โดยทิ้งห่างพื้นที่อื่น ๆ ค่อนข้างมาก โดยจะเห็นว่าแหล่งท่องเที่ยวประเภทธรรมชาติยังคง ติดอันดับต้น ๆ อาทิ กาญจนบุรี เชียงใหม่ แหล่งท่องเที่ยวที่ได้รับความนิยมในระดับรองลงมาคือแหล่งท่องเที่ยวประเภทหาดทราย ชายทะเล ในจังหวัดภูเก็ต พัทยา ระยอง

ตารางที่ 1-14 ลำดับของการกระจายตัวท่องเที่ยวภายในประเทศของคนไทย 2550

จำแนกตามแหล่งท่องเที่ยว

แหล่งท่องเที่ยว	ผู้เยี่ยมเยือน		นักท่องเที่ยว		นักท่องเที่ยว	
	จำนวน	Δ (%)	จำนวน	Δ (%)	จำนวน	Δ (%)
รวมทั้งหมด	111,037,859	+ 7.18	63,924,086	+ 5.29	47,113,773	+ 9.84
1.กรุงเทพมหานคร	24,325,088	+ 2.20	16,049,132	+ 2.86	8,275,956	+ 0.96
2.กาญจนบุรี	4,452,740	+ 1.47	1,486,559	+ 1.52	2,966,181	+ 1.45
3.เชียงใหม่	3,601,727	+ 1.75	2,598,041	+ 2.71	1,003,686	- 0.66
4.เมืองนครราชสีมา	3,557,641	+ 6.72	2,159,956	+ 3.04	1,397,685	+ 12.94
5.ชะอำ	3,533,834	+ 9.18	1,488,836	+ 15.40	2,044,998	+ 5.06
6.ระยอง	3,379,720	+ 12.74	1,932,189	+ 7.66	1,447,531	+ 20.32
7.ลพบุรี	2,824,397	+ 8.40	785,282	+ 1.45	2,039,115	+ 11.34
8.อยุธยา	2,593,106	+ 16.07	747,595	+ 32.61	1,845,511	+ 10.49
9.ขอนแก่น	2,495,111	+ 4.94	1,739,815	+ 3.29	755,296	+ 8.96
10.สระบุรี	2,435,976	+ 4.21	934,447	+ 12.14	1,501,529	- 0.18
11.พื้ทยา ชลบุรี	2,199,028	+ 8.53	1,837,823	+ 7.82	361,205	+ 12.29
12.นครปฐม	2,053,841	+ 18.75	679,491	+ 2.21	1,374,350	+ 29.08
13.หัวหิน	1,987,059	+ 6.85	1,095,763	+ 13.11	891,296	+ 0.05
14.อุครธานี	1,919,125	- 1.73	1,356,595	- 5.02	562,530	+ 7.25
15.หาดใหญ่	1,885,052	+ 7.06	1,496,511	+ 3.46	388,541	+ 23.64
16.พิษณุโลก	1,856,062	+ 8.56	1,299,839	+ 5.94	556,223	+ 15.22
17.ปากช่อง นครราชสีมา	1,763,363	+ 14.55	1,019,404	+ 2.12	743,959	+ 37.48
18.ฉะเชิงเทรา	1,743,168	+ 5.93	167,046	- 8.73	1,576,122	+ 7.76
19.ภูเก็ต	1,722,243	+ 6.54	1,566,344	+ 5.16	155,899	+ 22.67
20.นครศรีธรรมราช	1,608,615	+ 20.48	1,133,103	+ 14.44	475,512	+ 37.80
21.นครนายก	1,571,671	+ 4.52	702,812	- 4.26	868,859	+ 12.90
22.อุบลราชธานี	1,442,498	+ 10.31	1,049,638	+ 4.05	392,860	+ 31.42
23.สุพรรณบุรี	1,221,028	+ 23.27	380,248	+ 13.84	840,780	+ 28.07
24.ชัยภูมิ	1,213,706	+ 11.69	609,307	+ 14.92	604,399	+ 8.60
25.บางแสน ชลบุรี	1,150,666	+ 7.72	401,743	+ 3.31	748,923	+ 10.25
อื่น ๆ	32,501,394	+ 9.73	19,206,567	+ 6.83	13,294,827	+ 14.21

ตารางที่ 1-15 ลำดับของการกระจายรายได้และการเดินทางท่องเที่ยวภายในประเทศของคนไทย 2550
จำแนกตามแหล่งท่องเที่ยว

แหล่งท่องเที่ยว	ผู้เยี่ยมชม		จำนวนการเดินทาง		รายได้	
	จำนวน	Δ (%)	นักท่องเที่ยว	นักท่องเที่ยว	จำนวน	สัดส่วน
จำนวนครั้งของการเดินทางคนไทย	83,234,780	+ 2.14	43,539,540	36,695,240	380,417.10	-
รวมทั้งหมด	111,037,859	+ 7.18	63,924,086	47,113,773	380,417.10	100.00%
1.กรุงเทพมหานคร	24,325,088	+ 2.20	16,049,132	8,275,956	186,145.30	48.93%
2.เชียงใหม่	3,601,727	+ 1.75	2,598,041	1,003,686	20,777.66	5.46%
3.ภูเก็ต	1,722,243	+ 6.54	1,566,344	155,899	13,567.65	3.57%
4.พัทธยา ชลบุรี	2,199,028	+ 8.53	1,837,823	361,205	10,649.45	2.80%
5.ระยอง	3,379,720	+ 12.74	1,932,189	1,447,531	9,998.84	2.63%
6.กาญจนบุรี	4,452,740	+ 1.47	1,486,559	2,966,181	7,951.36	2.09%
7.หาดใหญ่	1,885,052	+ 7.06	1,496,511	388,541	7,581.59	1.99%
8.เชียงใหม่	1,135,659	+ 8.87	952,813	182,846	7,462.35	1.96%
9.ชะอำ	3,533,834	+ 9.18	1,488,836	2,044,998	6,752.34	1.77%
10.กระบี่	936,782	+ 18.22	790,120	146,662	6,079.98	1.60%
11.เมืองนครราชสีมา	3,557,641	+ 6.72	2,159,956	1,397,685	6,047.27	1.59%
12.ขอนแก่น	2,495,111	+ 4.94	1,739,815	755,296	5,473.74	1.44%
13.หัวหิน	1,987,059	+ 6.85	1,095,763	891,296	5,169.91	1.36%
14.พิษณุโลก	1,856,062	+ 8.56	1,299,839	556,223	4,306.96	1.13%
15.นครศรีธรรมราช	1,608,615	+ 20.48	1,133,103	475,512	4,283.86	1.13%
16.อุดรธานี	1,919,125	- 1.73	1,356,595	562,530	4,120.71	1.08%
17.อยุธยา	2,593,106	+ 16.07	747,595	1,845,511	3,676.56	0.97%
18.อุบลราชธานี	1,442,498	+ 10.31	1,049,638	392,860	3,337.98	0.88%
19.เมืองสุราษฎร์ธานี	997,556	+ 14.99	880,409	117,147	2,852.17	0.75%
20.ลพบุรี	2,824,397	+ 8.40	785,282	2,039,115	2,840.50	0.75%
21.ตรัง	776,996	+ 18.44	627,507	149,489	2,634.05	0.69%
22.จันทบุรี	1,094,397	+ 23.80	648,174	446,223	2,291.12	0.60%
23.สระบุรี	2,435,976	+ 4.21	934,447	1,501,529	2,201.14	0.58%
24.นครนายก	1,571,671	+ 4.52	702,812	868,859	2,194.21	0.58%
25.บางแสน ชลบุรี	1,150,666	+ 7.72	401,743	748,923	2,140.06	0.56%
อื่นๆ	35,555,110	+ 9.84	18,163,040	17,392,070	49,880.34	13.11%

สถานการณ์ท่องเที่ยวภายในประเทศของนักท่องเที่ยวระหว่างประเทศ (Inbound Tourism)

สถานการณ์นักท่องเที่ยวต่างชาติเดินทางเข้าประเทศไทย ปี 2550 มีการขยายตัวเพิ่มขึ้นในระดับปานกลาง ด้วยอัตราการร้อยละ 4.65 หรือมีจำนวนนักท่องเที่ยวทั้งสิ้น 14.46 ล้านคน โดยเป็นผลจากปัญหาทางการเมืองและการก่อความวุ่นวายในประเทศ ตั้งแต่การลอบวางระเบิดหลายจุดในพื้นที่กรุงเทพฯ และปริมณฑล ในช่วงของการเฉลิมฉลองเทศกาลสงกรานต์ปีเก่าต้อนรับปีใหม่ ส่งผลให้นักท่องเที่ยวขาดความเชื่อมั่นในการเดินทาง โดยเฉพาะอย่างยิ่งในตลาดกลุ่มเอเชียตะวันออก แม้ว่าผลกระทบดังกล่าวจะไม่ส่งผลกระทบต่อกลุ่มตลาดอื่น แต่ยังมีปัจจัยอื่นที่ขัดขวางการเดินทางระหว่างประเทศจากภายนอก อาทิ ปัญหาเศรษฐกิจของประเทศสหรัฐอเมริกา สภาพภูมิอากาศที่แปรปรวน รวมทั้งปัญหาการก่อการร้ายในภูมิภาคยุโรป ส่งผลให้จำนวนนักท่องเที่ยวต่างชาติเดินทางเข้าไทยเพิ่มขึ้นในระดับปานกลางดังกล่าว

สำหรับความเคลื่อนไหวของสถานการณ์นักท่องเที่ยวระหว่างประเทศในแต่ละไตรมาส สรุปได้ดังนี้ ในช่วงไตรมาสแรก จำนวนนักท่องเที่ยวขยายตัวในอัตราที่ลดลงกว่าไตรมาสสุดท้ายของปี 2549 (ร้อยละ 11.97) โดยมีอัตราการขยายตัวเพิ่มขึ้นเพียงร้อยละ 5.76 ซึ่งเป็นผลจากเหตุการณ์ลอบวางระเบิดในพื้นที่เขตกรุงเทพฯ และปริมณฑลหลายจุดในช่วงสิ้นปี 2549 โดยเฉพาะกลุ่มตลาดเอเชียตะวันออก ซึ่งเป็นกลุ่มตลาดค่อนข้างอ่อนไหวต่อสถานการณ์ที่เป็นวิกฤตและมีมาตรฐานด้านความปลอดภัยสูง

ในช่วงไตรมาส 2 มีจำนวน 3.12 ล้านคน ในอัตราการเติบโตร้อยละ 0.44 ซึ่งเป็นอัตราการขยายตัวต่ำที่สุด อันเป็นผลจากสถานการณ์ความขัดแย้งทางการเมืองและความไม่สงบภายในประเทศไทยที่ยังไม่คลี่คลาย นอกจากนี้ ยังเกิดสถานการณ์ความผันผวนในต่างประเทศทั้งสภาพภูมิอากาศแปรปรวนที่ส่งผลให้ภูมิภาคยุโรปมีภูมิอากาศอบอุ่นขึ้น จึงทำให้นักท่องเที่ยวยุโรปเดินทางท่องเที่ยวภายในประเทศเพิ่มขึ้นผนวกกับกระแสความกังวลในเรื่องภาวะโลกร้อนที่ส่งผลให้นักท่องเที่ยวยุโรปชะลอการเดินทางท่องเที่ยวในระยะไกล นอกจากนี้ ปัญหาทางด้านเศรษฐกิจของประเทศสหรัฐที่เริ่มตกต่ำได้ส่งสัญญาณให้เห็นอย่างชัดเจน พร้อมทั้งค่าเงินดอลลาร์สหรัฐอ่อนค่าลงอย่างต่อเนื่องส่งผลให้นักท่องเที่ยวสหรัฐเกิดความวิตกกังวลในสภาพเศรษฐกิจ ทำให้มีการเดินทางเข้าไทยลดลง ร้อยละ 5.76

ในช่วงไตรมาส 3 และ สี่ สถานการณ์ปรับตัวดีขึ้น จากสถานการณ์ทางการเมืองที่เริ่มคลี่คลาย โดยมีอัตราการเติบโตที่ร้อยละ 2.69 และร้อยละ 8.84 ตามลำดับ โดยเกือบทุกกลุ่มตลาดกลับมาขยายตัวเป็นปกติ

การกระจายตัวของจำนวนคีนพักนักท่องเที่ยวระหว่างประเทศที่พักในจังหวัดต่างๆของไทย

จำนวนคีนพักของนักท่องเที่ยวชาวต่างชาติ ในปี 2550 มีจำนวนเท่ากับ 103.27 ล้านคีนพัก เพิ่มขึ้นจากปีที่แล้วร้อยละ 5.68 โดยภาคกลางมีอัตราการขยายตัวของจำนวนคีนพักสูงที่สุด คือขยายตัวร้อยละ 45.70 โดยเฉพาะในพื้นที่ของอยุธยาที่มีการขยายตัวเพิ่มขึ้นสูงมากถึงร้อยละ 67.00 ภูมิภาคที่มีการขยายตัวในระดับรองลงมาคือภาคใต้ ซึ่งเป็นผลจากการกลับมาได้รับความนิยมอีกครั้ง โดยเฉพาะในพื้นที่อันดามัน

รายได้จากการท่องเที่ยวชาวต่างชาติในไทย

การเดินทางท่องเที่ยวของนักท่องเที่ยวระหว่างประเทศ จำนวน 14.46 ล้านคน ก่อให้เกิดรายได้หมุนเวียนของผู้เยี่ยมชมชาวต่างประเทศ จำนวน 367,211.20 ล้านบาท เพิ่มขึ้นร้อยละ 8.08 ซึ่งรายได้ที่เกิดขึ้นนี้ไม่รวมรายได้ที่เกิดจากการใช้จ่ายระหว่างจังหวัด เช่น ค่าพาหนะเดินทางระหว่างจังหวัด เป็นต้น โดยมีค่าใช้จ่ายเฉลี่ยของผู้เยี่ยมชมระหว่างประเทศ อยู่ที่ 3,371.49 บาท เพิ่มขึ้นจากปีที่ผ่านมาร้อยละ 2.19 แยกเป็นรายได้จากการเดินทางท่องเที่ยวของนักท่องเที่ยวระหว่างประเทศที่มีการพักค้างคืนในแหล่งท่องเที่ยว จำนวน 359,759.10 ล้านบาท เพิ่มขึ้นร้อยละ 8.01 มีการใช้จ่ายเฉลี่ยต่อคนต่อวันอยู่ที่ 3,483.43 เพิ่มขึ้นร้อยละ 2.21 และเป็นรายได้จากการเดินทางท่องเที่ยวของนักท่องเที่ยวที่เป็นการเดินทางแบบไปเช้าเย็นกลับ จำนวน 7,452.10 ล้านบาท เพิ่มขึ้นร้อยละ 11.28 โดยมีค่าใช้จ่ายเฉลี่ยต่อคนต่อวันอยู่ที่ 1,321.46 บาท เพิ่มขึ้นร้อยละ 3.76

การกระจายตัวเดินทางท่องเที่ยวภายในประเทศของชาวต่างประเทศ ปี 2550

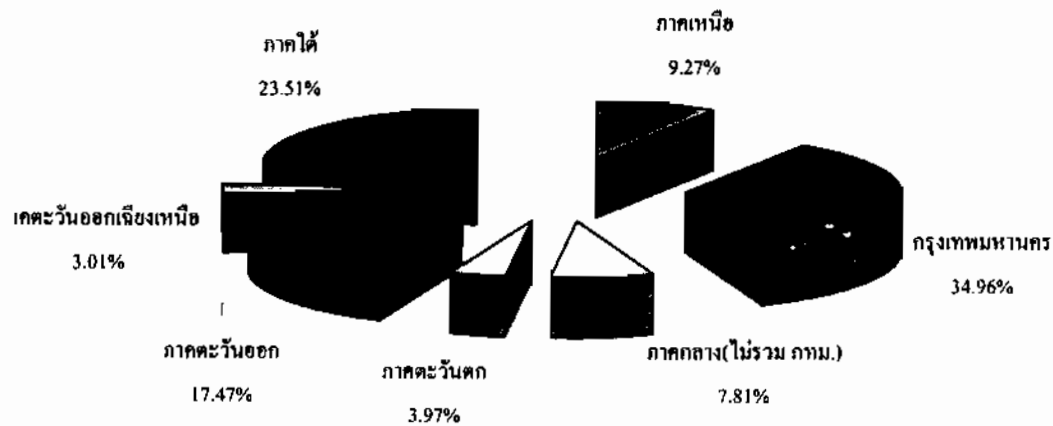

ตารางที่ 1 - 4 : การกระจายตัวเดินทางท่องเที่ยวภายในประเทศของชาวต่างประเทศ

จำแนกตามภูมิภาค ปี 2550

หน่วย : คน-ครั้ง

ภูมิภาค	ผู้เยี่ยมชมเยือน		นักท่องเที่ยว		นักท่องเที่ยว	
	จำนวน	Δ (%)	จำนวน	Δ (%)	จำนวน	Δ (%)
รวมทั้งหมด	33,263,498*	+ 1.90	27,624,208	+ 0.87	5,639,290	+ 7.25
ภาคเหนือ	3,083,782	- 8.18	2,412,012	- 8.74	671,770	- 6.12
กรุงเทพมหานคร	11,628,458	- 6.01	10,843,548	- 6.82	784,910	+ 6.94
ภาคกลาง(ไม่รวม กทม.)	2,598,135	+ 14.15	871,192	+ 37.28	1,726,943	+ 5.21
ภาคตะวันตก	1,318,951	- 3.01	776,027	- 10.54	542,924	+ 10.27
ภาคตะวันออก	5,812,691	+ 11.71	5,383,444	+ 12.84	429,247	- 0.81
ภาคตะวันออกเฉียงเหนือ	1,000,133	+ 3.73	334,092	- 6.55	666,041	+ 9.78
ภาคใต้	7,821,348	+ 10.01	7,003,893	+ 8.18	817,455	+ 28.66

* ยอดรวมของผู้เยี่ยมชมเยือนทุกจังหวัดจะมีจำนวนมากกว่าจำนวนคนเดินทาง 14.46 ล้านคน เนื่องจากการเดินทางท่องเที่ยวในแต่ละครั้งของผู้เยี่ยมชมเยือนเดินทางโดยเฉลี่ย 2.30 จังหวัด

ตารางที่ 1 - 7 : เปรียบเทียบจำนวนคืนพักและระยะเวลาพำนักเฉลี่ย
ของนักท่องเที่ยวชาวต่างประเทศ จำแนกตามภูมิภาค

หน่วย : วัน

ภูมิภาค	2550			2549			Δ(%)
	คืนพัก	สัดส่วน	ระยะเวลา พำนักเฉลี่ย	คืนพัก	สัดส่วน	ระยะเวลา พำนักเฉลี่ย	
รวมทั้งหมด	103,277,304	100.00	3.74	97,727,585	100.00	3.57	+ 5.68
ภาคเหนือ	7,461,657	7.22	3.09	8,289,197	8.48	3.14	- 9.98
กรุงเทพมหานคร	38,559,334	37.33	3.56	37,960,679	38.85	3.26	+ 1.58
ภาคกลาง(ไม่รวม กทม.)	1,586,876	1.54	1.82	1,089,165	1.11	1.72	+ 45.70
ภาคตะวันตก	2,488,287	2.41	3.21	2,735,847	2.80	3.15	- 9.05
ภาคตะวันออก	18,297,067	17.72	3.40	16,641,349	17.03	3.49	+ 9.95
ภาคตะวันออกเฉียงเหนือ	968,776	0.94	2.90	961,243	0.98	2.69	+ 0.78
ภาคใต้	33,915,307	32.84	4.84	30,050,105	30.75	4.64	+ 12.86

* วันพักเฉลี่ยในแต่ละจังหวัด

ตารางที่ 1 - 11 : เปรียบเทียบรายได้จากการเดินทางท่องเที่ยวภายในประเทศของชาวต่างประเทศ ปี 2550

ภูมิภาค	ผู้เยี่ยมเยือน				นักท่องเที่ยว				นักทัศนาจร			
	รายได้ (ล้านบาท)	Δ (%)	ค่าใช้จ่าย เฉลี่ย (บาท/คน/วัน)	Δ (%)	รายได้ (ล้านบาท)	Δ (%)	ค่าใช้จ่าย เฉลี่ย (บาท/คน/วัน)	Δ (%)	รายได้ (ล้านบาท)	Δ (%)	ค่าใช้จ่าย เฉลี่ย (บาท/คน/วัน)	Δ (%)
รวมทั้งหมด	367,211.20	+ 8.08	3,371.49	+ 2.19	359,759.10	+ 8.01	3,483.43	+ 2.21	7,452.10	+ 11.28	1,321.46	+ 3.76
ภาคเหนือ	23,346.05	- 8.87	2,870.38	+ 0.90	22,528.08	- 9.16	3,019.18	+ 0.92	817.97	- 0.02	1,217.63	+ 6.49
กรุงเทพมหานคร	147,266.39	+ 1.11	3,743.02	- 0.56	145,470.52	+ 1.04	3,772.64	- 0.52	1,795.87	+ 6.86	2,287.99	- 0.07
ภาคกลาง(ไม่รวม กทม.)	4,347.46	+ 33.95	1,311.92	+ 10.38	2,732.68	+ 58.77	1,722.05	+ 8.97	1,614.78	+ 5.93	935.05	+ 0.68
ภาคตะวันตก	7,148.00	- 2.66	2,358.13	+ 3.67	6,539.27	- 3.94	2,628.02	+ 5.61	608.73	+ 13.73	1,121.21	+ 3.13
ภาคตะวันออก	56,271.86	+ 14.89	3,004.96	+ 4.75	55,776.00	+ 14.98	3,048.36	+ 4.58	495.86	+ 5.46	1,155.19	+ 6.33
ภาคตะวันออกเฉียงเหนือ	1,931.59	+ 4.88	1,181.53	+ 0.59	1,282.66	+ 3.53	1,324.00	+ 2.73	648.93	+ 7.64	974.31	- 1.95
ภาคใต้	126,899.85	+ 18.49	3,653.61	+ 4.68	125,429.89	+ 18.30	3,698.33	+ 4.81	1,469.96	+ 37.98	1,798.22	+ 7.24

หมายเหตุ : ค่าใช้จ่ายไม่นับรวมค่าพาหนะเดินทางระหว่างจังหวัด

แหล่งท่องเที่ยวหลักในประเทศที่ได้รับความนิยมของชาวต่างชาติ

แหล่งท่องเที่ยวที่ได้รับความนิยมของนักท่องเที่ยวชาวต่างชาติที่เดินทางในประเทศไทย พิจารณาจาก 2 ปัจจัย คือ ทางด้านจำนวน และ รายได้สูงสุด 10 อันดับแรก สามารถเรียงลำดับได้ดังนี้คือ

จำนวนผู้เยี่ยมชม	ร้อยละ	รายได้(ล้านบาท)	ร้อยละ
1.กรุงเทพมหานคร	34.96%	1.กรุงเทพมหานคร	40.10%
2.พัทยา ชลบุรี	13.47%	2.ภูเก็ต	21.97%
3.ภูเก็ต	9.87%	3.พัทยา ชลบุรี	13.26%
4.เชียงใหม่	5.28%	4.กระบี่	5.08%
5.อยุธยา	3.58%	5.เชียงใหม่	4.93%
6.กระบี่	3.58%	6.เกาะสมุย	3.60%
7.เกาะสมุย	2.70%	7.หาดใหญ่	1.43%
8.หาดใหญ่	2.29%	8.หัวหิน	1.10%
9.พังงา	1.65%	9.ระยอง	0.85%
10.ระยอง	1.60%	10.อยุธยา	0.78%

แหล่งท่องเที่ยวที่ได้รับความนิยมจากนักท่องเที่ยวชาวต่างชาติ ยังคงเป็นแหล่งท่องเที่ยวทางทะเล โดยเฉพาะในพื้นที่ พัทยา ภูเก็ต กระบี่ รองลงมาคือแหล่งท่องเที่ยวทางธรรมชาติในพื้นที่ เชียงใหม่ ในขณะที่แหล่งท่องเที่ยวทางด้านประวัติศาสตร์จะได้รับความนิยมในอันดับท้าย ๆ

ตารางที่ 1-16 ลำดับของการกระจายตัวท่องเที่ยวภายในประเทศของชาวต่างประเทศ 2550

จำแนกตามแหล่งท่องเที่ยว

แหล่งท่องเที่ยว	ผู้เยี่ยมชมเยือน		นักท่องเที่ยว		นักท่องเที่ยว	
	จำนวน	Δ (%)	จำนวน	Δ (%)	จำนวน	Δ (%)
รวมทั้งหมด	33,263,498	+ 1.90	27,624,208	+ 0.87	5,639,290	+ 7.25
1.กรุงเทพมหานคร	11,628,458	- 6.01	10,843,548	- 6.82	784,910	+ 6.94
2.พัทยา ชลบุรี	4,481,630	+ 9.61	4,387,000	+ 9.67	94,630	+ 6.83
3.ภูเก็ต	3,283,410	+ 13.90	3,160,349	+ 11.76	123,061	+ 124.04
4.เชียงใหม่	1,755,140	- 14.41	1,583,837	- 15.59	171,303	- 1.69
5.อยุธยา	1,191,511	+ 4.54	351,820	+ 67.72	839,691	- 9.72
6.กระบี่	1,189,325	+ 26.45	1,106,206	+ 28.42	83,119	+ 5.08
7.เกาะสมุย	898,765	+ 3.03	897,799	+ 3.08	966	- 28.44
8.หาดใหญ่	760,718	- 7.09	647,968	- 9.15	112,750	+ 6.84
9.พังงา	548,515	+ 30.47	169,905	+ 12.13	378,610	+ 40.82
10.ระยอง	531,420	+ 52.25	455,120	+ 58.03	76,300	+ 24.96
11.สมุทรปราการ	493,016	+ 154.79	174,495	+ 67.79	318,521	+ 255.87
12.หัวหิน	452,100	- 0.73	377,177	- 8.53	74,923	+ 73.94
13.ปทุมธานี	432,909	+ 11.56	206,563	+ 14.06	226,346	+ 9.38
14.หนองคาย	420,011	+ 7.39	31,940	- 19.64	388,071	+ 10.45
15.ชะอำ	378,983	- 6.82	260,395	- 16.93	118,588	+ 27.17
16.กาญจนบุรี	339,016	+ 19.99	126,484	+ 32.07	212,532	+ 13.79
17.เขียงราย	300,776	+ 3.95	265,518	+ 1.38	35,258	+ 28.40
18.เกาะพัง	292,248	+ 0.74	287,032	+ 0.81	5,216	- 2.99
19.เกาะช้าง ตรวด	250,302	+ 25.18	249,344	+ 25.65	958	- 35.96
20.สุโขทัย	234,515	+ 9.76	96,548	+ 44.60	137,967	- 6.07
21.เบตง	224,071	- 3.18	199,217	- 8.81	24,854	+ 91.72
22.สระแก้ว	216,260	- 20.14	38,652	- 39.05	177,608	- 14.36
23.พินนุโลก	215,386	+ 13.15	157,758	+ 24.32	57,628	- 9.18
24.สุโขง โภ-ลก	207,105	- 12.38	187,377	- 9.72	19,728	- 31.51
25.แม่ฮ่องสอน	169,919	+ 11.09	165,998	+ 11.37	3,921	+ 0.41
อื่นๆ	2,367,989	- 5.91	1,196,158	- 2.34	1,171,831	- 9.29

ตารางที่ 1-17 ลำดับของการกระจายรายได้และการเดินทางท่องเที่ยวภายในประเทศ
ของชาวต่างประเทศ ปี 2550 จำแนกตามแหล่งท่องเที่ยว

แหล่งท่องเที่ยว	ผู้เยี่ยมชม		จำนวนการเดินทาง		รายได้	
	จำนวน	Δ (%)	นักท่องเที่ยว	นักท่องเที่ยว	จำนวน	สัดส่วน
จำนวนครั้งของ การเดินทางชาวต่างประเทศ	15,552,470	+ 4.66	14,464,228	1,088,242	547,781.81	-
รวมทั้งหมด	33,263,498	+ 1.90	27,624,208	5,639,290	367,211.20	100.00%
1.กรุงเทพมหานคร	11,628,458	- 6.01	10,843,548	784,910	147,266.39	40.10%
2.ภูเก็ต	3,283,410	+ 13.90	3,160,349	123,061	80,671.87	21.97%
3.พัทยา ชลบุรี	4,481,630	+ 9.61	4,387,000	94,630	48,698.16	13.26%
4.กระบี่	1,189,325	+ 26.45	1,106,206	83,119	18,648.95	5.08%
5.เชียงใหม่	1,755,140	- 14.41	1,583,837	171,303	18,116.59	4.93%
6.เกาะสมุย	898,765	+ 3.03	897,799	966	13,216.55	3.60%
7.หาดใหญ่	760,718	- 7.09	647,968	112,750	5,260.93	1.43%
8.หัวหิน	452,100	- 0.73	377,177	74,923	4,045.31	1.10%
9.ระยอง	531,420	+ 52.25	455,120	76,300	3,114.52	0.85%
10.อุตุรยา	1,191,511	+ 4.54	351,820	839,691	2,872.97	0.78%
11.เกาะช้าง	250,302	+ 25.18	249,344	958	2,672.27	0.73%
12.เกาะพะงัน	292,248	+ 0.74	287,032	5,216	2,484.94	0.68%
13.เชียงราย	300,776	+ 3.95	265,518	35,258	2,356.60	0.64%
14.พังงา	548,515	+ 30.47	169,905	378,610	2,216.22	0.60%
15.เกาะเต่า	139,388	+ 0.25	127,261	12,127	2,189.97	0.60%
16.ชะอำ	378,983	- 6.82	260,395	118,588	2,094.18	0.57%
17.แม่ฮ่องสอน	169,919	+ 11.09	165,998	3,921	1,038.30	0.28%
18.กาญจนบุรี	339,016	+ 19.99	126,484	212,532	861.37	0.23%
19.พิษณุโลก	215,386	+ 13.15	157,758	57,628	644.38	0.18%
20.สมุทรปราการ	493,016	+ 154.79	174,495	318,521	610.61	0.17%
21.เบตง	224,071	- 3.18	199,217	24,854	599.60	0.16%
22.หนองคาย	420,011	+ 7.39	31,940	388,071	518.00	0.14%
23.สุโขทัย โกล	207,105	- 12.38	187,377	19,728	504.05	0.14%
24.อุดรธานี	127,008	- 19.81	75,387	51,621	430.13	0.12%
25.ตรัง	81,642	+ 16.02	70,816	10,826	425.02	0.12%
อื่น ๆ	2,903,635	- 3.90	1,264,457	1,639,178	5,653.32	1.54%

หมายเหตุ : จำนวนครั้งของการเดินทางของชาวต่างประเทศปี 2549(ไม่รวมพม่าเข้าด่านแม่สอด)ประมาณ 14,859,763 คน

สถานการณ์การท่องเที่ยวภายในประเทศของภูมิภาคภาคเหนือ ปี 2550

สถานการณ์การท่องเที่ยวในภาคเหนือทั้ง 16 จังหวัดรวมกัน เพิ่มขึ้นเล็กน้อยร้อยละ 3.83 ผลจากการลดลงของนักท่องเที่ยวต่างชาติที่ลดลงร้อยละ 8.18 จากปัญหาการนำเสนอบริการนอกกวันในพื้นที่ภาคเหนือทำให้นักท่องเที่ยวไม่กล้าเดินทางเข้าพื้นที่ ประกอบกับการฟื้นตัวจากเหตุธรณีพิบัติภัยทำให้นักท่องเที่ยวให้ความสนใจเดินทางในพื้นที่ภาคใต้มากกว่า อย่างไรก็ตามเนื่องจากจำนวนนักท่องเที่ยวคนไทยที่ยังขยายตัวเพิ่มขึ้นถึงร้อยละ 6.93 โดยเฉพาะในพื้นที่รอง อาทิ เพชรบูรณ์ อุตรดิตถ์ นครสวรรค์ ซึ่งตลาดหลักเป็นนักท่องเที่ยวคนไทย มีการขยายตัวเพิ่มขึ้นในอัตราที่สูง ดังนั้นเมื่อรวมจำนวนการเดินทางทุกจังหวัดรวมกันโดยยังไม่ตัดการนับซ้ำออกไป จึงทำให้มีจำนวนการเดินทางท่องเที่ยวในภาคเหนือเท่ากับ 16.98 ล้านคน เพิ่มขึ้นร้อยละ 3.83 ก่อให้เกิดรายได้รวมจากการท่องเที่ยว 68,715.42 ล้านบาท เพิ่มขึ้นร้อยละ 1.44 ทั้งนี้ปัจจัยสนับสนุนในการขยายตัวคือ การจัดมหกรรมพืชสวนโลก ,การจัดแพ็คเกจ "อะเมซิ่งล้านนาเจ้า" , การจัดโครงการพามแม่เที่ยวสุโขทัยไปกับ ททท.ไหว้พระชมเมืองมรดกโลก . ประเพณีลอยกระทงสายไหลประทีป , สภาพภูมิอากาศที่หนาวเย็นเร็วกว่าทุกปี และการส่งเสริมการตลาดทั้งในส่วนของภาครัฐ และเอกชน ซึ่งปัจจัยเหล่านี้เป็นตัวกระตุ้นให้มีการเดินทางมากขึ้น และส่งเสริมการเดินทางท่องเที่ยวให้กับภาคเหนืออีกด้วย

ทั้งนี้หากจำแนกเป็นนักท่องเที่ยวคนไทย และชาวต่างชาติ พบว่า จำนวนนักท่องเที่ยวคนไทยของภาคเหนือเติบโตเพิ่มขึ้นร้อยละ 6.93 คิดเป็นจำนวน 13.90 ล้านคน ก่อให้เกิดรายได้รวมจากนักท่องเที่ยวคนไทย 45,369.37 ล้านบาท เติบโตเพิ่มขึ้นร้อยละ 7.70 สำหรับนักท่องเที่ยวชาวต่างชาติมีจำนวน 3,083,782 ล้านคน อัตราการเติบโตลดลงร้อยละ 8.18 ก่อให้เกิดรายได้รวมจากนักท่องเที่ยวชาวต่างชาติ 23,346.05 ล้านบาท อัตราการเติบโตลดลงร้อยละ 8.87 ซึ่งระยะเวลาพำนักเฉลี่ย 2.61 วัน เพิ่มขึ้นจากปีที่ผ่านมาเล็กน้อยเท่ากับ 2.60 วัน และจากการที่จำนวนนักท่องเที่ยวเพิ่มขึ้น ส่งผลให้จำนวนคืนพักในภาพรวมของภาคเหนือเพิ่มขึ้นร้อยละ +2.85 โดยมีจำนวนเท่ากับ 30.82 ล้านคืนพัก โดยจังหวัดที่มีการขยายตัวของจำนวนคืนพักเป็นจังหวัดทั้งแหล่งท่องเที่ยวหลัก และรองของภาคเหนือ อาทิ แม่ฮ่องสอน เชียงราย พิชณุโลก เพชรบูรณ์ ลำพูน สุโขทัย อุตรดิตถ์ ตาก เป็นต้น ส่วนค่าใช้จ่ายในการเดินทางท่องเที่ยวเฉลี่ยต่อวันต่อคนเท่ากับ 1,909.19 บาท ลดลงร้อยละ 1.95

สรุป ในปี 2550 จากการจัดแพ็คเกจ "อะเมซิ่ง ล้านนาเจ้า" , การจัดโครงการพามแม่เที่ยวสุโขทัยไปกับ ททท.ไหว้พระชมเมืองมรดกโลก , ประเพณีลอยกระทงสายไหลประทีป และสภาพภูมิอากาศที่หนาวเย็นกว่าทุกปี และการส่งเสริมทางการตลาดทั้งในส่วนของภาครัฐ และเอกชน ได้กระตุ้นและส่งเสริมให้มีการเดินทางกับภาคเหนือเพิ่มขึ้นด้วย

ตารางที่ 2-1 : การกระจายตัวการเดินทางภายในประเทศ ปี 2550

จำแนกตามประเภทของผู้เยี่ยมเยือน ภาคเหนือ

หน่วย : คน

แหล่งท่องเที่ยว	รวม		คนไทย		ชาวต่างประเทศ	
	จำนวน	Δ (%)	จำนวน	Δ (%)	จำนวน	Δ (%)
รวมทั้งหมด	16,989,171	+ 3.83	13,905,389	+ 6.93	3,083,782	- 8.18
กำแพงเพชร	383,828	+ 8.53	365,417	+ 11.35	18,411	- 27.73
เขียงราย	1,436,435	+ 7.80	1,135,659	+ 8.87	300,776	+ 3.95
เขียงใหม่	5,356,867	- 4.18	3,601,727	+ 1.75	1,755,140	- 14.41
ตาก	903,711	+ 10.09	864,820	+ 10.06	38,891	+ 10.87
นครสวรรค์	908,518	+ 21.24	878,585	+ 21.65	29,933	+ 10.14
น่าน	418,642	- 5.87	405,086	- 5.78	13,556	- 8.41
พะเยา	419,192	- 1.92	375,592	- 0.17	43,600	- 14.80
พิจิตร	238,657	+ 2.31	233,485	+ 3.58	5,172	- 34.27
พิษณุโลก	2,071,448	+ 9.02	1,856,062	+ 8.56	215,386	+ 13.15
เพชรบูรณ์	632,692	+ 27.60	627,007	+ 28.05	5,685	- 8.19
แพร่	669,039	- 3.84	615,628	- 3.88	53,411	- 3.42
แม่ฮ่องสอน	414,680	+ 12.72	244,761	+ 13.89	169,919	+ 11.09
ลำปาง	744,433	- 5.21	654,503	- 4.19	89,930	- 12.04
ลำพูน	796,058	+ 8.48	697,274	+ 14.50	98,784	- 20.90
สุโขทัย	706,514	+ 11.62	471,999	+ 12.57	234,515	+ 9.76
อุตรดิตถ์	605,062	+ 18.75	597,933	+ 19.03	7,129	- 0.74
อุทัยธานี	283,395	- 2.20	279,851	- 1.96	3,544	- 18.13

ตารางที่ 2 - 2 : การกระจายตัวการเดินทางภายในประเทศ ปี 2550

ภาคเหนือ

หน่วย : คน

แหล่งท่องเที่ยว	ผู้เยี่ยมชม		นักท่องเที่ยว		นักท่องเที่ยว	
	จำนวน	Δ (%)	จำนวน	Δ (%)	จำนวน	Δ (%)
รวมทั้งหมด	16,989,171	+ 3.83	11,817,614	+ 2.42	5,171,557	+ 7.18
กำแพงเพชร	383,828	+ 8.53	200,611	+ 4.03	183,217	+ 13.93
เข็ญราย	1,436,435	+ 7.80	1,218,331	+ 3.81	218,104	+ 37.21
เข็ญใหม่	5,356,867	- 4.18	4,181,878	- 5.08	1,174,989	- 0.81
ตาก	903,711	+ 10.09	636,469	+ 2.54	267,242	+ 33.51
นครสวรรค์	908,518	+ 21.24	518,965	+ 17.14	389,553	+ 27.16
น่าน	418,642	- 5.87	351,487	- 5.92	67,155	- 5.61
พะเยา	419,192	- 1.92	185,027	- 3.57	234,165	- 0.58
พิจิตร	238,657	+ 2.31	112,910	+ 5.98	125,747	- 0.78
พิษณุโลก	2,071,448	+ 9.02	1,457,597	+ 7.66	613,851	+ 12.38
เพชรบูรณ์	632,692	+ 27.60	554,471	+ 35.20	78,221	- 8.77
แพร่	669,039	- 3.84	320,795	- 2.65	348,244	- 4.91
แม่ฮ่องสอน	414,680	+ 12.72	401,919	+ 12.32	12,761	+ 27.01
ลำปาง	744,433	- 5.21	474,454	- 14.41	269,979	+ 16.87
ลำพูน	796,058	+ 8.48	216,974	+ 19.66	579,084	+ 4.81
สุโขทัย	706,514	+ 11.62	427,712	+ 15.90	278,802	+ 5.63
อุตรดิตถ์	605,062	+ 18.75	450,328	+ 27.50	154,734	- 1.01
อุทัยธานี	283,395	- 2.20	107,686	- 10.92	175,709	+ 4.04

ตารางที่ 2 - 3 : การกระจายตัวการเดินทางภายในประเทศของคนไทย ปี 2550

ภาคเหนือ

หน่วย : คน

แหล่งท่องเที่ยว	ผู้เยี่ยมชม		นักท่องเที่ยว		นักท่องเที่ยว	
	จำนวน	Δ (%)	จำนวน	Δ (%)	จำนวน	Δ (%)
รวมทั้งหมด	13,905,389	+ 6.93	9,405,602	+ 5.74	4,499,787	+ 9.49
กำแพงเพชร	365,417	+ 11.35	194,890	+ 6.75	170,527	+ 17.12
เชียงราย	1,135,659	+ 8.87	952,813	+ 4.51	182,846	+ 39.05
เชียงใหม่	3,601,727	+ 1.75	2,598,041	+ 2.71	1,003,686	- 0.66
ตาก	864,820	+ 10.06	616,028	+ 2.16	248,792	+ 36.12
นครสวรรค์	878,585	+ 21.65	510,025	+ 16.69	368,560	+ 29.25
น่าน	405,086	- 5.78	339,683	- 6.12	65,403	- 4.00
พะเยา	375,592	- 0.17	178,053	- 1.51	197,539	+ 1.07
พิจิตร	233,485	+ 3.58	111,955	+ 6.10	121,530	+ 1.37
พิษณุโลก	1,856,062	+ 8.56	1,299,839	+ 5.94	556,223	+ 15.22
เพชรบูรณ์	627,007	+ 28.05	551,449	+ 35.46	75,558	- 8.48
แพร่	615,628	- 3.88	302,806	- 1.96	312,822	- 5.66
แม่ฮ่องสอน	244,761	+ 13.89	235,921	+ 13.01	8,840	+ 43.93
ลำปาง	654,503	- 4.19	417,122	- 14.13	237,381	+ 20.29
ลำพูน	697,274	+ 14.50	212,421	+ 21.96	484,853	+ 11.51
สุโขทัย	471,999	+ 12.57	331,164	+ 9.56	140,835	+ 20.33
อุตรดิตถ์	597,933	+ 19.03	447,575	+ 27.51	150,358	- 0.64
อุทัยธานี	279,851	- 1.96	105,817	- 10.48	174,034	+ 4.06

ตารางที่ 2 -4 : การกระจายตัวการเดินทางภายในประเทศของชาวต่างประเทศ ปี 2550

ภาคเหนือ

หน่วย : คน

แหล่งท่องเที่ยว	ผู้เยี่ยมชม		นักท่องเที่ยว		นักท่องเที่ยว	
	จำนวน	Δ (%)	จำนวน	Δ (%)	จำนวน	Δ (%)
รวมทั้งหมด	3,083,782	- 8.18	2,412,012	- 8.74	671,770	- 6.12
กำแพงเพชร	18,411	- 27.73	5,721	- 44.22	12,690	- 16.62
เชียงใหม่	300,776	+ 3.95	265,518	+ 1.38	35,258	+ 28.40
เชียงใหม่	1,755,140	- 14.41	1,583,837	- 15.59	171,303	- 1.69
ตาก	38,891	+ 10.87	20,441	+ 15.51	18,450	+ 6.14
นครสวรรค์	29,933	+ 10.14	8,940	+ 49.55	20,993	- 0.98
น่าน	13,556	- 8.41	11,804	+ 0.16	1,752	- 41.91
พะเยา	43,600	- 14.80	6,974	- 37.18	36,626	- 8.60
พิจิตร	5,172	- 34.27	955	- 6.46	4,217	- 38.42
พิษณุโลก	215,386	+ 13.15	157,758	+ 24.32	57,628	- 9.18
เพชรบูรณ์	5,685	- 8.19	3,022	+ 0.13	2,663	- 16.10
แพร่	53,411	- 3.42	17,989	- 13.04	35,422	+ 2.34
แม่ฮ่องสอน	169,919	+ 11.09	165,998	+ 11.37	3,921	+ 0.41
ลำปาง	89,930	- 12.04	57,332	- 16.38	32,598	- 3.21
ลำพูน	98,784	- 20.90	4,553	- 36.35	94,231	- 19.97
สุโขทัย	234,515	+ 9.76	96,548	+ 44.60	137,967	- 6.07
อุตรดิตถ์	7,129	- 0.74	2,753	+ 25.59	4,376	- 12.30
อุทัยธานี	3,544	- 18.13	1,869	- 30.13	1,675	+ 1.27

ตารางที่ 2 - 5 : เปรียบเทียบจำนวนคืนพักและระยะเวลาพำนักเฉลี่ยของนักท่องเที่ยว
ภาคเหนือ

หน่วย : วัน

แหล่งท่องเที่ยว	2550			2549			Δ (%)
	จำนวนคืนพัก	สัดส่วน	ระยะเวลา พำนักเฉลี่ย	จำนวนคืนพัก	สัดส่วน	ระยะเวลา พำนักเฉลี่ย	
รวมทั้งหมด	30,820,282	100.00	2.61	29,966,337	100.00	2.60	+ 2.85
กำแพงเพชร	381,248	1.24	1.90	367,195	1.23	1.90	+ 3.83
เชียงราย	3,681,909	11.94	3.02	3,606,809	12.03	3.07	+ 2.08
เชียงใหม่	13,081,610	42.44	3.13	13,200,332	44.04	3.00	- 0.90
ตาก	1,405,915	4.56	2.21	1,386,288	4.63	2.23	+ 1.42
นครสวรรค์	974,971	3.16	1.88	888,828	2.97	2.01	+ 9.69
น่าน	859,994	2.79	2.44	904,484	3.02	2.42	- 4.92
พะเยา	464,099	1.51	2.51	492,282	1.64	2.57	- 5.72
พิจิตร	231,899	0.75	2.06	221,036	0.74	2.07	+ 4.91
พิษณุโลก	3,403,149	11.04	2.34	3,205,302	10.69	2.36	+ 6.17
เพชรบูรณ์	1,152,078	3.74	2.08	858,776	2.87	2.10	+ 34.15
แพร่	760,529	2.47	2.37	784,013	2.62	2.38	- 3.00
แม่ฮ่องสอน	1,058,678	3.44	2.63	896,803	2.99	2.50	+ 18.05
ลำปาง	1,050,812	3.41	2.22	1,174,961	3.92	2.13	- 10.57
ลำพูน	451,682	1.47	2.08	371,222	1.24	2.05	+ 21.67
สุโขทัย	845,051	2.74	1.98	745,916	2.49	2.02	+ 13.29
อุตรดิตถ์	829,169	2.69	1.84	653,125	2.18	1.85	+ 26.95
อุทัยธานี	187,489	0.61	1.74	208,965	0.70	1.73	- 10.28

ตารางที่ 2 - 6 : เปรียบเทียบจำนวนคืนพักและระยะเวลาพำนักเฉลี่ยของคนไทย

ภาคเหนือ

หน่วย : วัน

แหล่งท่องเที่ยว	2550			2549			Δ (%)
	จำนวนคืนพัก	สัดส่วน	ระยะเวลา พำนักเฉลี่ย	จำนวนคืนพัก	สัดส่วน	ระยะเวลา พำนักเฉลี่ย	
รวมทั้งหมด	23,358,625	100.00	2.48	21,677,140	100.00	2.44	+ 7.76
กำแพงเพชร	372,079	1.59	1.91	349,947	1.61	1.92	+ 6.32
เชียงใหม่	2,966,290	12.70	3.11	2,888,991	13.33	3.17	+ 2.68
เชียงใหม่	7,657,367	32.79	2.95	6,782,965	31.30	2.68	+ 12.89
ตาก	1,367,011	5.85	2.22	1,355,859	6.25	2.25	+ 0.82
นครสวรรค์	960,155	4.11	1.88	878,265	4.05	2.01	+ 9.32
น่าน	833,996	3.57	2.45	874,806	4.04	2.42	- 4.67
พะเยา	451,287	1.93	2.54	469,540	2.17	2.60	- 3.89
พิจิตร	230,478	0.99	2.06	219,599	1.01	2.08	+ 4.95
พิษณุโลก	3,090,318	13.23	2.38	2,939,169	13.56	2.39	+ 5.14
เพชรบูรณ์	1,146,651	4.91	2.08	853,510	3.94	2.10	+ 34.35
แพร่	727,191	3.11	2.40	735,896	3.39	2.38	- 1.18
แม่ฮ่องสอน	533,458	2.28	2.26	466,539	2.15	2.23	+ 14.34
ลำปาง	932,787	3.99	2.24	1,036,686	4.78	2.14	- 10.02
ลำพูน	441,602	1.89	2.08	359,468	1.66	2.07	+ 22.85
สุโขทัย	639,512	2.74	1.93	612,197	2.82	2.03	+ 4.46
อุตรดิตถ์	824,261	3.53	1.84	649,290	3.00	1.85	+ 26.95
อุทัยธานี	184,182	0.79	1.74	204,413	0.94	1.73	- 9.90

ตารางที่ 2 - 7 : เปรียบเทียบจำนวนคืนพักและระยะเวลาพำนักเฉลี่ยของชาวต่างประเทศ

ภาคเหนือ

หน่วย : วัน

แหล่งท่องเที่ยว	2550			2549			Δ (%)
	จำนวนคืนพัก	สัดส่วน	ระยะเวลาพำนักเฉลี่ย	จำนวนคืนพัก	สัดส่วน	ระยะเวลาพำนักเฉลี่ย	
รวมทั้งหมด	7,461,657	100.00	3.09	8,289,197	100.00	3.14	- 9.98
กำแพงเพชร	9,169	0.12	1.60	17,248	0.21	1.68	- 46.84
เชียงใหม่	715,619	9.59	2.70	717,818	8.66	2.74	- 0.31
ตาก	38,904	0.52	1.90	30,429	0.37	1.72	+ 27.85
นครสวรรค์	14,816	0.20	1.66	10,563	0.13	1.77	+ 40.26
น่าน	25,998	0.35	2.20	29,678	0.36	2.52	- 12.40
พะเยา	12,812	0.17	1.83	22,742	0.27	2.05	- 43.66
พิจิตร	1,421	0.02	1.49	1,437	0.02	1.41	- 1.11
พิษณุโลก	312,831	4.19	1.98	266,133	3.21	2.10	+ 17.55
เพชรบูรณ์	5,427	0.07	1.79	5,266	0.06	1.75	+ 3.06
แพร่	33,338	0.45	1.85	48,117	0.58	2.33	- 30.71
แม่ฮ่องสอน	525,220	7.04	3.16	430,264	5.19	2.89	+ 22.07
ลำปาง	118,025	1.58	2.06	138,275	1.67	2.02	- 14.64
ลำพูน	10,080	0.14	2.22	11,754	0.14	1.65	- 14.24
สุโขทัย	205,539	2.75	2.13	133,719	1.61	2.00	+ 53.71
อุตรดิตถ์	4,908	0.07	1.78	3,835	0.05	1.75	+ 27.98
อุทัยธานี	3,307	0.04	1.77	4,552	0.05	1.70	- 27.35

ตารางที่ 2 - 8 : เปรียบเทียบรายได้จากการเดินทางท่องเที่ยวภายในประเทศ จำนวนตามประเภทของผู้เยี่ยมชม ปี 2550

ภาคเหนือ

แหล่งท่องเที่ยว	รวม				คนไทย				ชาวต่างประเทศ			
	รายได้ (ล้านบาท)	Δ(%)	ค่าใช้จ่ายเฉลี่ย (บาท/คน/วัน)	Δ(%)	รายได้ (ล้านบาท)	Δ(%)	ค่าใช้จ่ายเฉลี่ย (บาท/คน/วัน)	Δ(%)	รายได้ (ล้านบาท)	Δ(%)	ค่าใช้จ่ายเฉลี่ย (บาท/คน/วัน)	Δ(%)
รวมทั้งหมด	68,715.42	+ 1.44	1,909.19	- 1.95	45,369.37	+ 7.70	1,628.57	- 0.31	23,346.05	- 8.87	2,870.38	+ 0.90
กำแพงเพชร	424.35	+ 10.19	751.90	+ 3.14	404.20	+ 13.35	745.05	+ 3.59	20.15	- 29.35	921.99	+ 4.98
เชียงใหม่	9,818.95	+ 4.74	2,516.41	+ 1.10	7,462.35	+ 6.42	2,368.44	+ 2.01	2,356.60	- 0.22	3,137.05	- 0.92
ตาก	38,894.25	- 2.24	2,729.27	- 1.35	20,777.66	+ 8.87	2,399.66	- 2.04	18,116.59	- 12.48	3,239.56	+ 3.14
นครสวรรค์	2,159.96	+ 5.74	1,292.14	+ 0.36	2,068.29	+ 4.98	1,281.28	+ 0.07	91.67	+ 26.34	1,597.64	+ 5.23
น่าน	1,176.52	+ 14.95	862.53	+ 0.67	1,141.34	+ 14.88	859.27	+ 0.57	35.18	+ 17.38	982.90	+ 4.23
พะเยา	933.98	- 4.34	1,007.59	+ 0.62	892.89	- 3.72	992.99	+ 0.90	41.09	- 16.18	1,480.78	- 1.28
พิจิตร	653.58	- 3.21	935.90	+ 0.90	595.76	- 1.59	918.06	+ 0.87	57.82	- 17.27	1,169.91	+ 5.19
พิษณุโลก	235.05	+ 4.95	657.27	+ 2.06	231.49	+ 5.70	657.69	+ 1.96	3.56	- 28.37	631.44	+ 5.26
เพชรบูรณ์	4,951.34	+ 8.13	1,232.74	+ 0.95	4,306.96	+ 6.20	1,181.25	- 0.36	644.38	+ 22.99	1,739.36	+ 9.34
แพร่	1,377.04	+ 32.69	1,118.58	+ 1.85	1,366.42	+ 33.02	1,117.28	+ 1.86	10.62	+ 0.66	1,313.70	+ 5.12
แม่ฮ่องสอน	1,072.66	- 2.22	967.63	+ 1.46	989.72	- 0.49	951.83	+ 2.16	82.94	- 19.00	1,206.47	- 2.53
ลำปาง	1,897.19	+ 16.43	1,771.33	- 1.44	858.89	+ 13.59	1,584.40	- 0.97	1,038.30	+ 18.89	1,962.88	- 2.44
ลำพูน	2,127.07	- 9.48	1,610.67	- 3.59	1,780.66	- 8.93	1,521.85	- 3.91	346.41	- 12.23	2,300.91	+ 0.32
สุโขทัย	751.37	+ 16.83	729.29	+ 4.81	673.23	+ 21.42	727.05	+ 4.21	78.14	- 11.86	749.06	+ 9.43
อุตรดิตถ์	1,218.82	+ 17.23	1,084.43	+ 5.36	808.02	+ 8.63	1,035.34	+ 1.57	410.80	+ 38.85	1,195.93	+ 13.36
อุทัยธานี	759.79	+ 24.89	773.28	+ 2.90	753.04	+ 24.93	773.70	+ 2.78	6.75	+ 20.54	727.28	+ 14.60
อุทัยธานี	263.50	- 2.93	725.38	+ 1.01	258.45	- 2.57	721.39	+ 1.10	5.05	- 18.15	1,013.03	+ 2.01

หมายเหตุ : ค่าใช้จ่ายไม่นับรวมค่าพาหนะเดินทางระหว่างจังหวัด

ตารางที่ 2 - 9 : เปรียบเทียบรายได้จากการเดินทางท่องเที่ยวภายในประเทศปี 2550

ภาคเหนือ

แหล่งท่องเที่ยว	ผู้เยี่ยมชม				นักท่องเที่ยว				นักท่องเที่ยว			
	รายได้ (ล้านบาท)	Δ(%)	ค่าใช้จ่ายเฉลี่ย (บาท/คน/วัน)	Δ(%)	รายได้ (ล้านบาท)	Δ(%)	ค่าใช้จ่ายเฉลี่ย (บาท/คน/วัน)	Δ(%)	รายได้ (ล้านบาท)	Δ(%)	ค่าใช้จ่ายเฉลี่ย (บาท/คน/วัน)	Δ(%)
รวมทั้งหมด	68,715.42	+ 1.44	1,909.19	- 1.95	63,372.86	+ 1.28	2,056.21	- 1.53	5,342.56	+ 3.33	1,033.07	- 3.59
กำแพงเพชร	424.35	+ 10.19	751.90	+ 3.14	312.61	+ 6.87	820.19	+ 3.02	111.74	+ 20.68	609.87	+ 5.93
เชียงใหม่	9,818.95	+ 4.74	2,516.41	+ 1.10	9,446.03	+ 3.87	2,564.18	+ 1.71	372.92	+ 33.14	1,709.84	- 2.96
ตาก	38,894.25	- 2.24	2,729.27	- 1.35	36,716.88	- 1.89	2,807.98	- 0.98	2,177.37	- 7.80	1,853.09	- 7.05
นครสวรรค์	2,159.96	+ 5.74	1,292.14	+ 0.36	1,902.04	+ 2.66	1,354.37	+ 1.35	257.92	+ 35.70	965.12	+ 1.64
น่าน	1,176.52	+ 14.95	862.53	+ 0.67	922.66	+ 12.49	946.80	+ 2.53	253.86	+ 24.91	651.68	- 1.77
พะเยา	933.98	- 4.34	1,007.59	+ 0.62	877.79	- 4.29	1,020.95	+ 0.62	56.19	- 5.26	836.71	+ 0.37
พิจิตร	653.58	- 3.21	935.90	+ 0.90	454.33	- 6.16	978.76	- 0.45	199.25	+ 4.26	850.89	+ 4.87
พิษณุโลก	235.05	+ 4.95	657.27	+ 2.06	175.61	+ 7.82	757.37	+ 2.78	59.44	- 2.72	472.70	- 1.95
เพชรบูรณ์	4,951.34	+ 8.13	1,232.74	+ 0.95	4,442.23	+ 7.65	1,305.49	+ 1.37	509.11	+ 12.43	829.37	+ 0.04
แพร่	1,377.04	+ 32.69	1,118.58	+ 1.85	1,318.05	+ 35.65	1,143.29	+ 1.10	58.99	- 10.82	754.14	- 2.26
แม่ฮ่องสอน	1,072.66	- 2.22	967.63	+ 1.46	802.50	- 2.32	1,055.48	+ 0.72	270.16	- 1.91	775.78	+ 3.15
ลำปาง	1,897.19	+ 16.43	1,771.33	- 1.44	1,885.02	+ 16.37	1,781.19	- 1.41	12.17	+ 27.17	953.68	+ 0.12
ลำพูน	2,127.07	- 9.48	1,610.67	- 3.59	1,841.03	- 12.30	1,752.31	- 1.87	286.04	+ 14.16	1,059.50	- 2.32
สุโขทัย	751.37	+ 16.83	729.29	+ 4.81	408.08	+ 23.42	904.41	+ 1.67	343.29	+ 9.86	592.82	+ 4.82
อุตรดิตถ์	1,218.82	+ 17.23	1,084.43	+ 5.36	1,003.80	+ 20.69	1,187.74	+ 6.56	215.02	+ 3.40	771.24	- 2.11
อุทัยธานี	759.79	+ 24.89	773.28	+ 2.90	685.76	+ 28.40	828.40	+ 1.32	74.03	- 0.34	478.44	+ 0.68
อุทัยธานี	263.50	- 2.93	725.38	+ 1.01	178.44	- 5.77	951.44	+ 5.04	85.06	+ 3.64	484.09	- 0.38

หมายเหตุ : ค่าใช้จ่ายไม่นับรวมค่าพาหนะเดินทางระหว่างจังหวัด

ตารางที่ 2 - 10 : เปรียบเทียบรายได้จากการเดินทางท่องเที่ยวภายในประเทศของคนไทย ปี 2550

ภาคเหนือ

แหล่งท่องเที่ยว	ผู้เยี่ยมเยือน				นักท่องเที่ยว				นักท่องเที่ยว			
	รายได้ (ล้านบาท)	Δ(%)	ค่าใช้จ่ายเฉลี่ย (บาท/คน/วัน)	Δ(%)	รายได้ (ล้านบาท)	Δ(%)	ค่าใช้จ่ายเฉลี่ย (บาท/คน/วัน)	Δ(%)	รายได้ (ล้านบาท)	Δ(%)	ค่าใช้จ่ายเฉลี่ย (บาท/คน/วัน)	Δ(%)
รวมทั้งหมด	45,369.37	+ 7.70	1,628.57	- 0.31	40,844.78	+ 8.13	1,748.60	+ 0.35	4,524.59	+ 3.96	1,005.51	- 5.06
กำแพงเพชร	404.20	+ 13.35	745.05	+ 3.59	301.81	+ 10.32	811.34	+ 3.85	102.39	+ 23.33	600.42	+ 5.30
เชียงใหม่	7,462.35	+ 6.42	2,368.44	+ 2.01	7,150.69	+ 5.42	2,409.35	+ 2.61	311.66	+ 35.85	1,704.50	- 2.30
ตาก	20,777.66	+ 8.87	2,399.66	- 2.04	18,923.66	+ 11.04	2,472.10	- 1.64	1,854.00	- 9.26	1,847.20	- 8.66
นครสวรรค์	2,068.29	+ 4.98	1,281.28	+ 0.07	1,829.46	+ 1.80	1,339.81	+ 1.10	238.83	+ 37.90	959.95	+ 1.31
น่าน	1,141.34	+ 14.88	859.27	+ 0.57	902.74	+ 12.02	940.65	+ 2.44	238.60	+ 27.16	647.38	- 1.62
พะเยา	892.89	- 3.72	992.99	+ 0.90	838.38	- 3.76	1,005.52	+ 0.91	54.51	- 3.09	833.45	+ 0.95
พิจิตร	595.76	- 1.59	918.06	+ 0.87	435.17	- 3.11	964.07	+ 0.82	160.59	+ 2.80	812.96	+ 1.71
พิษณุโลก	231.49	+ 5.70	657.69	+ 1.96	174.32	+ 7.84	756.44	+ 2.77	57.17	- 0.33	470.42	- 1.67
เพชรบูรณ์	4,306.96	+ 6.20	1,181.25	- 0.36	3,868.70	+ 5.29	1,252.07	+ 0.12	438.26	+ 15.03	787.92	- 0.16
แพร่	1,366.42	+ 33.02	1,117.28	+ 1.86	1,309.79	+ 35.90	1,141.51	+ 1.13	56.63	- 10.71	749.49	- 2.43
แม่ฮ่องสอน	989.72	- 0.49	951.83	+ 2.16	752.84	+ 0.59	1,035.58	+ 1.82	236.88	- 3.77	757.24	+ 2.01
ลำปาง	858.89	+ 13.59	1,584.40	- 0.97	850.92	+ 13.33	1,595.73	- 0.86	7.97	+ 49.25	901.59	+ 3.70
ลำพูน	1,780.66	- 8.93	1,521.85	- 3.91	1,546.70	- 12.08	1,658.33	- 2.23	233.96	+ 19.39	985.59	- 0.75
สุโขทัย	673.23	+ 21.42	727.05	+ 4.21	394.76	+ 25.43	894.92	+ 2.35	278.47	+ 16.15	574.33	+ 4.16
อุตรดิตถ์	808.02	+ 8.63	1,035.34	+ 1.57	709.20	+ 7.05	1,108.83	+ 2.55	98.82	+ 21.48	701.66	+ 0.95
อุทัยธานี	753.04	+ 24.93	773.70	+ 2.78	681.19	+ 28.34	827.77	+ 1.28	71.85	- 0.25	477.87	+ 0.39
	258.45	- 2.57	721.39	+ 1.10	174.45	- 5.31	946.87	+ 5.11	84.00	+ 3.65	482.68	- 0.39

หมายเหตุ : ค่าใช้จ่ายไม่นับรวมค่าพาหนะเดินทางระหว่างจังหวัด

ตารางที่ 2 - 11 : เปรียบเทียบรายได้จากการเดินทางท่องเที่ยวภายในประเทศของชาวต่างประเทศ ปี 2550

ภาคเหนือ

แหล่งท่องเที่ยว	ผู้เยี่ยมชม				นักท่องเที่ยว				นักท่องเที่ยว			
	รายได้ (ล้านบาท)	Δ(%)	ค่าใช้จ่ายเฉลี่ย (บาท/คน/วัน)	Δ(%)	รายได้ (ล้านบาท)	Δ(%)	ค่าใช้จ่ายเฉลี่ย (บาท/คน/วัน)	Δ(%)	รายได้ (ล้านบาท)	Δ(%)	ค่าใช้จ่ายเฉลี่ย (บาท/คน/วัน)	Δ(%)
รวมทั้งหมด	23,346.05	- 8.87	2,870.38	+ 0.90	22,528.08	- 9.16	3,019.18	+ 0.92	817.97	- 0.02	1,217.63	+ 6.49
กำแพงเพชร	20.15	- 29.35	921.99	+ 4.98	10.80	- 43.01	1,178.40	+ 7.30	9.35	- 2.30	736.80	+ 17.17
เชียงใหม่	2,356.60	- 0.22	3,137.05	- 0.92	2,295.34	- 0.68	3,205.98	- 0.34	61.26	+ 20.90	1,737.47	- 5.84
ตาก	18,116.59	- 12.48	3,239.56	+ 3.14	17,793.22	- 12.70	3,282.28	+ 3.32	323.37	+ 1.54	1,887.70	+ 3.29
นครสวรรค์	91.67	+ 26.34	1,597.64	+ 5.23	72.58	+ 30.35	1,864.46	+ 1.83	19.09	+ 13.09	1,034.69	+ 6.55
น่าน	35.18	+ 17.38	982.90	+ 4.23	19.92	+ 38.62	1,346.03	- 0.89	15.26	- 2.18	726.91	- 1.21
พะเยา	41.09	- 16.18	1,480.78	- 1.28	39.41	- 14.25	1,515.95	- 2.16	1.68	- 45.10	958.91	- 5.49
พิจิตร	57.82	- 17.27	1,169.91	+ 5.19	19.16	- 45.27	1,497.23	- 2.63	38.66	+ 10.84	1,055.53	+ 21.27
พิษณุโลก	3.56	- 28.37	631.44	+ 5.26	1.29	+ 4.88	907.81	+ 6.06	2.27	- 39.30	538.30	- 1.44
เพชรบูรณ์	644.38	+ 22.99	1,739.36	+ 9.34	573.53	+ 26.87	1,833.27	+ 7.83	70.85	- 1.39	1,229.44	+ 8.57
แพร่	10.62	+ 0.66	1,313.70	+ 5.12	8.26	+ 5.63	1,523.70	+ 2.65	2.36	- 13.55	886.22	+ 3.04
แม่ฮ่องสอน	82.94	- 19.00	1,206.47	- 2.53	49.66	- 32.10	1,490.21	- 1.97	33.28	+ 13.74	939.53	+ 11.14
ลำปาง	1,038.30	+ 18.89	1,962.88	- 2.44	1,034.10	+ 18.99	1,969.54	- 2.52	4.20	- 0.71	1,071.16	- 1.11
ลำพูน	346.41	- 12.23	2,300.91	+ 0.32	294.33	- 13.45	2,495.27	+ 1.55	52.08	- 4.62	1,597.64	- 1.45
สุโขทัย	78.14	- 11.86	749.06	+ 9.43	13.32	- 16.33	1,320.50	- 2.36	64.82	- 10.88	687.89	+ 11.36
อุตรดิตถ์	410.80	+ 38.85	1,195.93	+ 13.36	294.60	+ 74.06	1,433.34	+ 13.10	116.20	- 8.21	842.23	- 2.28
อุทัยธานี	6.75	+ 20.54	727.28	+ 14.60	4.57	+ 36.42	931.71	+ 6.63	2.18	- 3.11	498.18	+ 10.49
	5.05	- 18.15	1,013.03	+ 2.01	3.99	- 22.37	1,205.44	+ 6.92	1.06	+ 2.91	632.83	+ 1.62

หมายเหตุ : ค่าใช้จ่ายไม่นับรวมค่าพาหนะเดินทางระหว่างจังหวัด

สถานการณ์การท่องเที่ยวภายในประเทศของภูมิภาคภาคกลาง ปี 2550

สถานการณ์ท่องเที่ยวภาคกลาง ปี 2550 มีอัตราการเติบโตเพิ่มขึ้น ทั้งในด้านจำนวนและรายได้ โดยจำนวนนักท่องเที่ยวเพิ่มขึ้นร้อยละ 13.76 และเพิ่มขึ้นทั้งคนไทยและชาวต่างชาติ ในอัตราร้อยละ 13.68 และร้อยละ 14.15 ตามลำดับ สำหรับชาวต่างชาติมีอัตราการเติบโตสูงมากในพื้นที่จังหวัดสมุทรปราการ เพิ่มขึ้นถึงร้อยละ 154.79 เนื่องจากการมีสนามบินสุวรรณภูมิตั้งอยู่ในพื้นที่ ส่วนนักท่องเที่ยวชาวไทยเติบโตดีในพื้นที่จังหวัดนนทบุรี เพิ่มขึ้นร้อยละ 38.42 อันเนื่องมาจากนักท่องเที่ยวเข้าชมงานที่ศูนย์ประชุมและศูนย์แสดงสินค้าอิมแพ็ค เมืองทองธานี ก่อให้เกิดรายได้โดยรวมเท่ากับ 18,520.27 ล้านบาท เพิ่มขึ้นร้อยละ 20.62 ทั้งนี้ ภาคกลางมีความได้เปรียบในด้านการเดินทางที่สะดวกสบาย และมีระยะทางไม่ไกลจากกรุงเทพฯ สามารถไปเข้า-เย็นกลับได้ ประกอบกับแนวโน้มพฤติกรรมการเดินทางของนักท่องเที่ยวคนไทยนิยมเดินทางท่องเที่ยวระยะใกล้มากขึ้น จากภาวะราคาน้ำมันที่ยังอยู่ในระดับสูง ทำให้นักท่องเที่ยวจากกรุงเทพฯ ที่เป็นตลาดหลักของภูมิภาคนี้ นิยมเดินทางในระยะใกล้ ทำให้ภาคกลางจึงยังมีการเติบโตอยู่ในแดนบวก นอกจากนี้ การจัดงานกิจกรรมในหลายพื้นที่ อาทิ โครงการไหว้สิ่งศักดิ์สิทธิ์อูฐยามสามงคค ปี 2550 งานสงกรานต์เกาะเกร็ด ประเพณีสงกรานต์กรุงเก่า ประเพณีสงกรานต์พระประแดง งานประกวดราชินีช้างและงานเลี้ยงบุฟเฟต์ช้าง เทศกาลท่องเที่ยวทุ่งดอกทานตะวัน จังหวัดสระบุรี และลพบุรี งานเทศกาลลอยกระทงตามประเพณี ศูนย์ศิลปะป้าพิมายไพร ก็สามารถกระตุ้นให้นักท่องเที่ยวเดินทางเข้าร่วมงานเพิ่มขึ้นได้ ส่งผลให้จำนวนนักท่องเที่ยวยังคงปรับตัวเพิ่มขึ้นได้

สรุปสถานการณ์การท่องเที่ยวของภาคกลางมีการเติบโตดีกว่าปีที่ผ่านมา เป็นผลมาจากการปรับเปลี่ยนพฤติกรรมในการเดินทางท่องเที่ยว โดยนักท่องเที่ยวนิยมเดินทางท่องเที่ยวระยะใกล้มากขึ้น จากภาวะราคาน้ำมันที่ยังทรงตัวอยู่ในระดับสูง ประกอบกับเป็นภูมิภาคที่มีเหตุการณ์เชิงลบน้อยเมื่อเทียบกับภูมิภาคอื่น ทำให้สถานการณ์การท่องเที่ยวของภูมิภาคมีอัตราการเติบโตที่เพิ่มขึ้น

สถานการณ์การท่องเที่ยวของกรุงเทพมหานคร

สถานการณ์การท่องเที่ยวของกรุงเทพมหานคร ในปี 2550 มีจำนวนการเดินทางลดลง ร้อยละ 0.60 ซึ่งเป็นผลมาจากจำนวนนักท่องเที่ยวต่างชาติที่ลดลงร้อยละ 6.01 ด้วยผลจากเหตุระเบิดในพื้นที่กรุงเทพฯ 8 จุด ช่วงเทศกาลสงท้ายปีเก่าต้อนรับปีใหม่ ส่งผลให้ทางกระทรวงการต่างประเทศของหลายประเทศได้มีการประกาศเตือนคนในปกครอง ให้เพิ่มความ

ระมัดระวัง และหลีกเลี่ยงการเดินทางเข้ากรุงเทพฯ รวมทั้งความวุ่นวายของสถานการณ์ทางการเมือง ประกอบกับการย้ายสนามบินไปที่สุวรรณภูมิ ทำให้จำนวนนักท่องเที่ยวต่างชาติลดลง อย่างไรก็ตาม เนื่องจากการที่จำนวนพักเฉลี่ยที่เพิ่มขึ้นจาก 3.26 วัน เป็น 3.56 วัน จึงทำให้รายได้ยังคงเพิ่มขึ้นร้อยละ 1.11 ในจำนวนรายได้เท่ากับ 147,266.39 ล้านบาท

ในขณะที่นักท่องเที่ยวคนไทย จำนวนนักท่องเที่ยวเพิ่มขึ้นร้อยละ 2.20 ส่วนหนึ่งมาจากการจัดแคมเปญ "999 กรุงเทพฯ สุขพรรษา", "กรุงเทพฯ สวรรค์วันสงกรานต์ ร้อนนี้ไปเที่ยวกรุงเทพฯ... ดีกว่า" และ "ได้เที่ยว... ได้ทอง 80 บาท" รวมทั้งการจัดงานเฉลิมฉลองในช่วงปลายปีในวโรกาสที่พระบาทสมเด็จพระเจ้าอยู่หัว มีพระชนมายุครบ 80 พรรษา แต่เนื่องจากวันพักเฉลี่ยที่ลดลงจาก 3.66 วัน เหลือเพียง 3.53 วัน ทำให้รายได้ลดลงร้อยละ 2.53 ในจำนวนรายได้เท่ากับ 186,145.30 ล้านบาท ทั้งนี้ลักษณะการเดินทางของนักท่องเที่ยวคนไทย ส่วนใหญ่เป็นการเดินทางของนักท่องเที่ยวจากภูมิภาคภาคกลาง โดยพาหนะที่นักท่องเที่ยวคนไทยนิยมใช้ในการเดินทางมากที่สุด คือ รถส่วนตัว รองลงมา คือรถโดยสารประจำทาง

ทั้งนี้ระยะเวลาพำนักเฉลี่ยในภาพรวมเท่ากับ 3.54 วัน เพิ่มขึ้นจากเดิม และจากจำนวนนักท่องเที่ยวพักค้าง กับคืนพักทำให้เกิดรายได้หมุนเวียนในกรุงเทพฯ จำนวน 316,622.68 ล้านบาท ซึ่งนักท่องเที่ยวพักค้างมีการใช้จ่ายต่อคนต่อวัน 3,324.95 บาท ส่วนนักท่องเที่ยวที่มีการใช้จ่ายเฉลี่ยต่อวัน 1,852.92 บาท ทำให้เกิดรายได้ในจังหวัดนี้จำนวน 16,789.01 ล้านบาท รวมเป็นรายได้จากการท่องเที่ยวในกรุงเทพฯ จำนวน 333,411.69 ล้านบาท โดยผู้เยี่ยมเยือนมีการใช้จ่ายเฉลี่ยต่อคนต่อวัน 3,197.07 บาท

สรุปในปี 2550 สถานการณ์ในพื้นที่ของกรุงเทพฯ ไม่ค่อยสดใสนัก จากเหตุความวุ่นวายทางการเมือง และการลอบวางระเบิดในพื้นที่ในคืนวันสงกรานต์ แม้จำนวนการเดินทางของคนไทยจะยังเพิ่มขึ้น แต่รายได้ลดลง ในขณะที่การเดินทางของชาวต่างชาติก็ลดลงเช่นกัน แต่เนื่องจากการที่วันพักเฉลี่ยและค่าใช้จ่ายเฉลี่ยที่ยังคงเพิ่มขึ้น จึงทำให้รายได้ของชาวต่างชาติจึงยังอยู่ในแดนบวก

สถานการณ์การท่องเที่ยวภายในประเทศภูมิภาคตะวันตก ปี 2550

สถานการณ์ท่องเที่ยวภาคตะวันตก ปี 2550 มีจำนวนนักท่องเที่ยวเพิ่มขึ้นร้อยละ 7.11 แต่เป็นการเพิ่มเฉพาะนักท่องเที่ยวคนไทยเท่านั้นที่ร้อยละ 8.27 ขณะที่ชาวต่างชาติลดลงร้อยละ 3.01 ทั้งนี้ชาวต่างชาติลดลงในเกือบทุกพื้นที่ของภาคตะวันตก ยกเว้นเพียงกาญจนบุรีที่มีอัตราการเติบโตเพิ่มขึ้นร้อยละ 19.99 การที่ชาวต่างชาติลดลง โดยเฉพาะในพื้นที่ทางทะเลอาทิ หัวหิน ชะอำ ส่วนหนึ่งเป็นผลจากการฟื้นตัวของนักท่องเที่ยวในพื้นที่อันดามัน ทำให้นักท่องเที่ยวส่วนหนึ่งให้ความสนใจเดินทางท่องเที่ยวในภาคได้มากกว่า สำหรับนักท่องเที่ยวคนไทยเติบโตเพิ่มขึ้น

ทุกพื้นที่ เนื่องจากภาคตะวันตกมีความได้เปรียบจากการเดินทางที่มีความสะดวกสบาย และมีความสวยงามของทะเล เหมาะกับการเดินทางเป็นกลุ่มครอบครัว/เพื่อน ประกอบกับการจัดงานส่งเสริมกิจกรรมในพื้นที่ อาทิ งานเทศกาลแจ๊สเฟสติวัลหัวหิน งาน ไทยแลนด์ เวสเทิร์น แทรเวลมาร์ท 2007 งานสัปดาห์สะพานข้ามแม่น้ำแคว กาญจนบุรี ทำให้นักท่องเที่ยวคนไทยขยายตัวเพิ่มมากขึ้น สำหรับรายได้จากการท่องเที่ยวโดยรวมปี 2550 มีจำนวนเท่ากับ 29,704.49 ล้านบาท เพิ่มขึ้นร้อยละ 9.00 แบ่งเป็นรายได้ของคนไทย 22,556.49 ล้านบาท เพิ่มขึ้นร้อยละ 13.30 และรายได้จากชาวต่างชาติ 7,148.0 ล้านบาท ลดลงร้อยละ 2.66 นักท่องเที่ยวมีค่าใช้จ่ายเฉลี่ยต่อคนต่อวันเท่ากับ 1,427.92 บาท เพิ่มขึ้นร้อยละ 0.37 เป็นค่าใช้จ่ายของคนไทยเท่ากับ 1,269.26 บาท เพิ่มขึ้นร้อยละ 1.55 และชาวต่างชาติมีค่าใช้จ่าย 2,358.13 บาท เพิ่มขึ้นร้อยละ 3.67

สรุปสถานการณ์การท่องเที่ยวของภาคตะวันตกปี 2550 มีจำนวนเพิ่มขึ้นทั้งจำนวนและรายได้ โดยเฉพาะในส่วนของนักท่องเที่ยวของคนไทยที่เพิ่มขึ้น ด้วยปัจจัยของการเป็นแหล่งท่องเที่ยวระยะใกล้ และการมีกิจกรรมในพื้นที่ต่อเนื่อง ส่วนชาวต่างชาติเนื่องจากภาวะการฟื้นคืนของการท่องเที่ยวในพื้นที่อันดามัน ทำให้การท่องเที่ยวในภูมิภาคนี้กระทบอยู่บ้าง โดยเฉพาะพื้นที่ทางทะเล

ตารางที่ 2.1 การกระจายตัวการเดินทางภายในประเทศในพื้นที่ภาคกลาง ปี 2550

หน่วย : คน

แหล่งท่องเที่ยว	ผู้เยี่ยมเยือน		คนไทย		ชาวต่างประเทศ	
	จำนวน	Δ (%)	จำนวน	Δ (%)	จำนวน	Δ (%)
กรุงเทพมหานคร	35,953,546	- 0.60	24,325,088	+ 2.20	11,628,458	- 6.01
ภาคกลางไม่รวม กทม.	16,421,137	+ 13.76	13,823,002	+ 13.68	2,598,135	+ 14.15
ลพบุรี	2,990,441	+ 6.52	2,824,397	+ 8.40	166,044	- 17.79
อยุธยา	3,784,617	+ 12.17	2,593,106	+ 16.07	1,191,511	+ 4.54
สระบุรี	2,573,160	+ 4.30	2,435,976	+ 4.21	137,184	+ 5.85
ชัยนาท	243,115	+ 10.24	242,131	+ 10.32	984	- 6.11
นครปฐม	2,125,167	+ 18.89	2,053,841	+ 18.75	71,326	+ 22.96
สิงห์บุรี	313,162	+ 12.60	311,528	+ 12.83	1,634	- 19.19
อ่างทอง	455,187	+ 29.20	431,320	+ 33.17	23,867	- 15.99
นนทบุรี	1,079,877	+ 30.01	1,012,260	+ 38.42	67,617	- 31.91
ปทุมธานี	1,050,674	+ 20.98	617,765	+ 28.59	432,909	+ 11.56
สมุทรปราการ	1,262,082	+ 31.69	769,066	+ 0.55	493,016	+ 154.79
สมุทรสาคร	543,655	+ 10.75	531,612	+ 16.44	12,043	- 64.91
ภาคตะวันตก	14,114,554	+ 7.11	12,795,603	+ 8.27	1,318,951	- 3.01
กาญจนบุรี	4,791,756	+ 2.59	4,452,740	+ 1.47	339,016	+ 19.99
ชะอำ	3,912,817	+ 7.39	3,533,834	+ 9.18	378,983	- 6.82
หัวหิน	2,439,159	+ 5.36	1,987,059	+ 6.85	452,100	- 0.73
ราชบุรี	1,175,591	+ 9.28	1,061,680	+ 16.61	113,911	- 31.08
สุพรรณบุรี	1,236,905	+ 21.21	1,221,028	+ 23.27	15,877	- 46.97
สมุทรสงคราม	558,326	+ 23.36	539,262	+ 24.63	19,064	- 4.25
รวมภาคกลางและ ภาคตะวันตก	30,535,691	+ 10.58	26,618,605	+ 11.02	3,917,086	+ 7.73

ตารางที่ 2.1 การกระจายตัวการเดินทางภายในประเทศในพื้นที่ภาคกลาง ปี 2550

หน่วย : คน

แหล่งท่องเที่ยว	ผู้เยี่ยมชมเยือน		นักท่องเที่ยว		นักท่องเที่ยว	
	จำนวน	Δ (%)	จำนวน	Δ (%)	จำนวน	Δ (%)
กรุงเทพมหานคร	35,953,546	- 0.60	26,892,680	- 1.28	9,060,866	+ 1.45
ภาคกลางไม่รวม กทม.	16,421,137	+ 13.76	5,432,290	+ 16.76	10,988,847	+ 12.33
ลพบุรี	2,990,441	+ 6.52	793,399	+ 1.84	2,197,042	+ 8.32
อยุธยา	3,784,617	+ 12.17	1,099,415	+ 42.13	2,685,202	+ 3.26
สระบุรี	2,573,160	+ 4.30	1,010,424	+ 11.80	1,562,736	- 0.04
ชัยนาท	243,115	+ 10.24	102,768	+ 3.11	140,347	+ 16.12
นครปฐม	2,125,167	+ 18.89	712,117	+ 4.09	1,413,050	+ 28.07
สิงห์บุรี	313,162	+ 12.60	101,731	+ 8.19	211,431	+ 14.85
อ่างทอง	455,187	+ 29.20	239,588	+ 36.20	215,599	+ 22.22
นนทบุรี	1,079,877	+ 30.01	455,642	+ 32.28	624,235	+ 28.40
ปทุมธานี	1,050,674	+ 20.98	394,747	+ 25.49	655,927	+ 18.42
สมุทรปราการ	1,262,082	+ 31.69	295,670	+ 17.52	966,412	+ 36.74
สมุทรสาคร	543,655	+ 10.75	226,789	- 2.17	316,866	+ 22.31
ภาคตะวันตก	14,114,554	+ 7.11	5,756,581	+ 5.93	8,357,973	+ 7.94
กาญจนบุรี	4,791,756	+ 2.59	1,613,043	+ 3.39	3,178,713	+ 2.20
ชะอำ	3,912,817	+ 7.39	1,749,231	+ 9.08	2,163,586	+ 6.07
หัวหิน	2,439,159	+ 5.36	1,472,940	+ 6.65	966,219	+ 3.45
ราชบุรี	1,175,591	+ 9.28	401,786	+ 6.06	773,805	+ 11.04
สุพรรณบุรี	1,236,905	+ 21.21	387,274	+ 8.73	849,631	+ 27.90
สมุทรสงคราม	558,326	+ 23.36	132,307	- 14.49	426,019	+ 43.02
รวมภาคกลางและภาคตะวันตก	30,535,691	+ 10.58	11,188,871	+ 10.92	19,346,820	+ 10.39

ตารางที่ 2.2 การกระจายตัวการเดินทางภายในประเทศของคนไทย ในภาคกลาง ปี 2550

หน่วย : คน

แหล่งท่องเที่ยว	ผู้เยี่ยมชม		นักท่องเที่ยว		นักท่องเที่ยว	
	จำนวน	Δ (%)	จำนวน	Δ (%)	จำนวน	Δ (%)
กรุงเทพมหานคร	24,325,088	+ 2.20	16,049,132	+ 2.86	8,275,956	+ 0.96
ภาคกลางไม่รวม กทม.	13,823,002	+ 13.68	4,561,098	+ 13.52	9,261,904	+ 13.77
ลพบุรี	2,824,397	+ 8.40	785,282	+ 1.45	2,039,115	+ 11.34
อยุธยา	2,593,106	+ 16.07	747,595	+ 32.61	1,845,511	+ 10.49
สระบุรี	2,435,976	+ 4.21	934,447	+ 12.14	1,501,529	- 0.18
ชัยนาท	242,131	+ 10.32	102,280	+ 3.00	139,851	+ 16.37
นครปฐม	2,053,841	+ 18.75	679,491	+ 2.21	1,374,350	+ 29.08
สิงห์บุรี	311,528	+ 12.83	101,183	+ 8.34	210,345	+ 15.13
อ่างทอง	431,320	+ 33.17	230,058	+ 40.42	201,262	+ 25.74
นนทบุรี	1,012,260	+ 38.42	444,695	+ 41.74	567,565	+ 35.93
ปทุมธานี	617,765	+ 28.59	188,184	+ 41.00	429,581	+ 23.82
สมุทรปราการ	769,066	+ 0.55	121,175	- 17.90	647,891	+ 4.96
สมุทรสาคร	531,612	+ 16.44	226,708	- 1.71	304,904	+ 34.97
ภาคตะวันตก	12,795,603	+ 8.27	4,980,554	+ 9.05	7,815,049	+ 7.78
กาญจนบุรี	4,452,740	+ 1.47	1,486,559	+ 1.52	2,966,181	+ 1.45
ชะอำ	3,533,834	+ 9.18	1,488,836	+ 15.40	2,044,998	+ 5.06
หัวหิน	1,987,059	+ 6.85	1,095,763	+ 13.11	891,296	+ 0.05
ราชบุรี	1,061,680	+ 16.61	399,194	+ 11.76	662,486	+ 19.74
สุพรรณบุรี	1,221,028	+ 23.27	380,248	+ 13.84	840,780	+ 28.07
สมุทรสงคราม	539,262	+ 24.63	129,954	- 14.85	409,308	+ 46.15
รวมภาคกลางและภาคตะวันตก	26,618,605	+ 11.02	9,541,652	+ 11.14	17,076,953	+ 10.95

ตารางที่ 2.3 การกระจายตัวการเดินทางภายในประเทศของชาวต่างประเทศ ในภาคกลาง ปี 2550

หน่วย : คน

แหล่งท่องเที่ยว	ผู้เยี่ยมชม		นักท่องเที่ยว		นักท่องเที่ยว	
	จำนวน	Δ (%)	จำนวน	Δ (%)	จำนวน	Δ (%)
กรุงเทพมหานคร	11,628,458	- 6.01	10,843,548	- 6.82	784,910	+ 6.94
ภาคกลางไม่รวม กทม.	2,598,135	+ 14.15	871,192	+ 37.28	1,726,943	+ 5.21
ลพบุรี	166,044	- 17.79	8,117	+ 61.95	157,927	- 19.82
อยุธยา	1,191,511	+ 4.54	351,820	+ 67.72	839,691	- 9.72
สระบุรี	137,184	+ 5.85	75,977	+ 7.86	61,207	+ 3.45
ชัยนาท	984	- 6.11	488	+ 32.97	496	- 27.17
นครปฐม	71,326	+ 22.96	32,626	+ 68.50	38,700	+ 0.15
สิงห์บุรี	1,634	- 19.19	548	- 13.43	1,086	- 21.81
อ่างทอง	23,867	- 15.99	9,530	- 21.00	14,337	- 12.30
นนทบุรี	67,617	- 31.91	10,947	- 64.35	56,670	- 17.39
ปทุมธานี	432,909	+ 11.56	206,563	+ 14.06	226,346	+ 9.38
สมุทรปราการ	493,016	+ 154.79	174,495	+ 67.79	318,521	+ 255.87
สมุทรสาคร	12,043	- 64.91	81	- 93.02	11,962	- 63.92
ภาคตะวันตก	1,318,951	- 3.01	776,027	- 10.54	542,924	+ 10.27
กาญจนบุรี	339,016	+ 19.99	126,484	+ 32.07	212,532	+ 13.79
ชะอำ	378,983	- 6.82	260,395	- 16.93	118,588	+ 27.17
หัวหิน	452,100	- 0.73	377,177	- 8.53	74,923	+ 73.94
ราชบุรี	113,911	- 31.08	2,592	- 88.02	111,319	- 22.51
สุพรรณบุรี	15,877	- 46.97	7,026	- 68.30	8,851	+ 13.80
สมุทรสงคราม	19,064	- 4.25	2,353	+ 12.37	16,711	- 6.20
รวมภาคกลางและ ภาคตะวันตก	3,917,086	+ 7.73	1,647,219	+ 9.66	2,269,867	+ 6.38

ตารางที่ 2.4 เปรียบเทียบจำนวนคืนพักของนักท่องเที่ยวในภาคกลาง

แหล่งท่องเที่ยว	2550			2549			%Δ
	จำนวนคืนพัก	สัดส่วน	วันพักเฉลี่ย	จำนวนคืนพัก	สัดส่วน	วันพักเฉลี่ย	
กรุงเทพมหานคร	95,205,307	100.00	3.54	95,081,084	100.00	3.49	+ 0.13
ภาคกลางไม่รวม กทม.	10,093,376	100.00	1.86	8,566,891	100.00	1.84	+ 17.82
ลพบุรี	1,731,297	17.16	2.18	1,709,873	19.95	2.20	+ 1.25
อยุธยา	2,323,345	23.02	2.10	1,594,767	18.63	2.06	+ 45.69
สระบุรี	1,645,331	16.30	1.63	1,475,167	17.22	1.62	+ 11.54
ชัยนาท	173,289	1.72	1.69	159,672	1.86	1.60	+ 8.53
นครปฐม	1,477,032	14.63	2.08	1,409,670	16.45	2.06	+ 4.78
สิงห์บุรี	182,012	1.80	1.79	167,222	1.95	1.78	+ 8.84
อ่างทอง	384,661	3.81	1.60	289,258	3.38	1.65	+ 32.98
นนทบุรี	836,073	8.28	1.83	645,595	7.54	1.87	+ 29.50
ปทุมธานี	627,888	6.22	1.59	516,576	6.03	1.65	+ 21.55
สมุทรปราการ	429,097	4.25	1.45	339,563	3.96	1.35	+ 26.37
สมุทรสาคร	283,351	2.81	1.25	259,528	3.03	1.12	+ 9.18
ภาคตะวันตก	12,444,589	100.00	2.16	11,412,498	100.00	2.10	+ 9.04
กาญจนบุรี	3,568,223	28.67	2.21	3,155,417	27.64	2.02	+ 13.08
พะเยา	3,658,280	29.40	2.09	3,410,410	29.88	2.13	+ 7.27
หัวหิน	3,461,764	27.82	2.35	3,241,735	28.41	2.35	+ 6.79
ราชบุรี	796,619	6.40	1.99	740,562	6.49	1.96	+ 7.57
สุพรรณบุรี	769,943	6.19	1.99	657,995	5.77	1.85	+ 17.01
สมุทรสงคราม	189,760	1.52	1.43	206,379	1.81	1.33	- 8.05
รวมภาคกลางและ ภาคตะวันตก	22,537,965		2.01	19,979,389		1.98	+ 12.81

ตารางที่ 2.5 เปรียบเทียบจำนวนคืนพักของนักท่องเที่ยวของคนไทย ในภาคกลาง

แหล่งท่องเที่ยว	2550			2549			%Δ
	จำนวนคืนพัก	สัดส่วน	วันพักเฉลี่ย	จำนวนคืนพัก	สัดส่วน	วันพักเฉลี่ย	
กรุงเทพมหานคร	56,645,973	100.00	3.53	57,120,405	100.00	3.66	- 0.83
ภาคกลางไม่รวม กทม.	8,506,500	100.00	1.87	7,477,726	100.00	1.86	+ 13.76
ลพบุรี	1,718,468	20.21	2.19	1,701,920	22.76	2.20	+ 0.97
อยุธยา	1,499,009	17.62	2.01	1,083,113	14.48	1.92	+ 38.40
สระบุรี	1,539,083	18.09	1.65	1,387,964	18.56	1.65	+ 10.89
ชัยนาท	172,637	2.03	1.69	159,101	2.13	1.60	+ 8.51
นครปฐม	1,416,343	16.65	2.09	1,376,637	18.41	2.07	+ 2.88
สิงห์บุรี	181,346	2.13	1.79	166,448	2.23	1.78	+ 8.95
อ่างทอง	371,041	4.36	1.61	271,306	3.63	1.66	+ 36.76
นนทบุรี	818,954	9.63	1.84	599,460	8.02	1.91	+ 36.62
ปทุมธานี	344,699	4.05	1.83	263,583	3.52	1.98	+ 30.77
สมุทรปราการ	161,694	1.90	1.33	209,866	2.81	1.42	- 22.95
สมุทรสาคร	283,226	3.33	1.25	258,328	3.45	1.12	+ 9.64
ภาคตะวันตก	9,956,302	100.00	2.00	8,676,651	100.00	1.90	+ 14.75
กาญจนบุรี	3,284,165	32.99	2.21	2,955,037	34.06	2.02	+ 11.14
ชะอำ	2,790,207	28.02	1.87	2,346,824	27.05	1.82	+ 18.89
หัวหิน	2,146,430	21.56	1.96	1,844,372	21.26	1.91	+ 16.38
ราชบุรี	792,075	7.96	1.99	703,027	8.10	1.97	+ 12.67
สุพรรณบุรี	757,007	7.60	1.99	624,224	7.19	1.87	+ 21.27
สมุทรสงคราม	186,418	1.87	1.43	203,167	2.34	1.33	- 8.24
รวมภาคกลางและ ภาคตะวันตก	18,462,802		1.93	16,154,377		1.88	+ 14.29

ตารางที่ 2.6 เปรียบเทียบจำนวนคืนพักของนักท่องเที่ยวของชาวต่างประเทศ ในภาคกลาง

แหล่งท่องเที่ยว	2550			2549			%Δ
	จำนวนคืนพัก	สัดส่วน	วันพักเฉลี่ย	จำนวนคืนพัก	สัดส่วน	วันพักเฉลี่ย	
กรุงเทพมหานคร	38,559,334	100.00	3.56	37,960,679	100.00	3.26	+ 1.58
ภาคกลางไม่รวม กทม.	1,586,876	100.00	1.82	1,089,165	100.00	1.72	+ 45.70
ลพบุรี	12,829	0.81	1.58	7,953	0.73	1.58	+ 61.31
อยุธยา	824,336	51.94	2.34	511,654	46.97	2.44	+ 61.11
สระบุรี	106,248	6.70	1.40	87,203	8.01	1.24	+ 21.84
ชัยนาท	652	0.04	1.34	571	0.05	1.56	+ 14.19
นครปฐม	60,689	3.82	1.86	33,033	3.03	1.71	+ 83.72
สิงห์บุรี	666	0.04	1.22	774	0.07	1.22	- 13.95
อ่างทอง	13,620	0.86	1.43	17,952	1.65	1.49	- 24.13
นนทบุรี	17,119	1.08	1.56	46,135	4.24	1.50	- 62.89
ปทุมธานี	283,189	17.85	1.37	252,993	23.23	1.40	+ 11.94
สมุทรปราการ	267,403	16.85	1.53	129,697	11.91	1.25	+ 106.18
สมุทรสาคร	125	0.01	1.54	1,200	0.11	1.03	- 89.58
ภาคตะวันตก	2,488,287	100.00	3.21	2,735,847	100.00	3.15	- 9.05
กาญจนบุรี	284,058	11.42	2.25	200,380	7.32	2.09	+ 41.76
ชะอำ	868,073	34.89	3.33	1,063,586	38.88	3.39	- 18.38
หัวหิน	1,315,334	52.86	3.49	1,397,363	51.08	3.39	- 5.87
ราชบุรี	4,544	0.18	1.76	37,535	1.37	1.73	- 87.89
สุพรรณบุรี	12,936	0.52	1.84	33,771	1.23	1.53	- 61.69
สมุทรสงคราม	3,342	0.13	1.42	3,212	0.12	1.53	+ 4.05
รวมภาคกลางและ ภาคตะวันตก	4,075,163		2.47	3,825,012		2.55	+ 6.54

ตารางที่ 2.8 เปรียบเทียบรายได้จากการเดินทางท่องเที่ยวภายในประเทศในภาคกลางปี 2550

แหล่งท่องเที่ยว	ผู้เยี่ยมเยือน				คนไทย				ชาวต่างประเทศ			
	รายได้ (ล้านบาท)	%Δ	ค่าใช้จ่าย (บาท/คน/วัน)	%Δ	รายได้ (ล้านบาท)	%Δ	ค่าใช้จ่าย (บาท/คน/วัน)	%Δ	รายได้ (ล้านบาท)	%Δ	ค่าใช้จ่าย (บาท/คน/วัน)	%Δ
กรุงเทพมหานคร	333,411.69	- 0.95	3,197.07	- 1.22	186,145.30	- 2.53	2,866.98	- 1.95	147,266.39	+ 1.11	3,741.57	- 0.61
ภาคกลางไม่รวม กทม.	18,520.27	+ 20.62	878.48	+ 4.99	14,172.81	+ 17.05	797.64	+ 2.89	4,347.46	+ 33.95	1,311.92	+ 10.38
ลพบุรี	2,966.73	+ 7.17	754.65	+ 1.87	2,840.50	+ 8.26	755.35	+ 1.69	126.23	- 12.69	739.29	+ 4.79
อยุธยา	6,549.53	+ 27.96	1,307.49	+ 7.15	3,676.56	+ 24.58	1,099.95	+ 2.61	2,872.97	+ 32.57	1,723.70	+ 14.66
สระบุรี	2,359.20	+ 10.20	735.24	+ 3.95	2,201.14	+ 9.74	723.74	+ 3.93	158.06	+ 17.08	944.49	+ 2.34
ชัยนาท	196.31	+ 7.24	625.78	- 4.11	195.43	+ 7.34	625.27	- 4.10	0.88	- 12.00	766.55	- 4.03
นครปฐม	2,079.20	+ 14.45	719.08	- 0.57	1,981.61	+ 13.13	709.74	- 1.13	97.59	+ 50.14	981.48	+ 8.22
สิงห์บุรี	253.08	+ 10.88	643.13	- 1.00	251.85	+ 11.07	642.86	- 1.00	1.23	- 18.00	702.06	+ 1.24
อ่างทอง	424.36	+ 30.90	706.75	+ 1.55	400.81	+ 36.01	700.14	+ 2.51	23.55	- 20.14	842.36	- 1.91
นนทบุรี	1,266.61	+ 29.14	867.05	+ 0.03	1,211.09	+ 36.65	873.16	+ 0.18	55.52	- 41.29	752.28	- 8.75
ปทุมธานี	879.96	+ 18.61	685.75	- 1.04	486.24	+ 24.77	628.25	- 1.51	393.72	+ 11.80	773.16	+ 0.93
สมุทรปราการ	1,135.54	+ 51.54	813.69	+ 13.56	524.93	+ 1.30	648.37	+ 3.45	610.61	+ 164.14	1,042.15	- 1.26
สมุทรสาคร	409.75	+ 35.60	682.92	+ 17.17	402.65	+ 44.71	684.87	+ 19.16	7.10	- 70.34	587.40	- 15.69
ภาคตะวันตก	29,704.49	+ 9.00	1,427.92	+ 0.37	22,556.49	+ 13.30	1,269.26	+ 1.55	7,148.00	- 2.66	2,358.13	+ 3.67
กาญจนบุรี	8,812.73	+ 8.85	1,306.89	+ 1.18	7,951.36	+ 6.72	1,272.94	+ 0.47	861.37	+ 33.48	1,733.63	+ 4.04
ชะอำ	8,846.52	+ 7.42	1,519.74	+ 0.52	6,752.34	+ 16.66	1,396.77	+ 3.54	2,094.18	- 14.43	2,122.25	+ 0.27
หัวหิน	9,215.22	+ 8.66	2,081.13	+ 2.51	5,169.91	+ 15.62	1,701.40	+ 4.14	4,045.31	+ 0.90	2,911.56	+ 4.60
ราชบุรี	1,206.84	+ 7.76	768.18	- 1.42	1,100.62	+ 16.82	756.35	+ 0.84	106.22	- 40.25	916.72	- 6.57
สุพรรณบุรี	1,221.01	+ 24.12	753.54	+ 1.25	1,196.31	+ 27.54	748.34	+ 2.13	24.70	- 45.98	1,134.12	+ 3.25
สมุทรสงคราม	402.17	+ 20.07	653.35	- 1.67	385.95	+ 21.57	648.09	- 1.38	16.22	- 7.21	808.85	- 2.69
รวมภาคกลางและภาคตะวันตก	48,224.76	+ 13.19	1,151.37	+ 1.36	36,729.30	+ 14.72	1,033.47	+ 1.83	11,495.46	+ 8.57	1,811.73	+ 1.96

ตารางที่ 2. 8 เปรียบเทียบรายได้จากการเดินทางท่องเที่ยวภายในประเทศในภาคกลางปี 2550

แหล่ง ท่องเที่ยว	ผู้เยี่ยมเยือน				นักท่องเที่ยว				นักท่องเที่ยว			
	รายได้ (ล้านบาท)	%Δ	ค่าใช้จ่าย (บาท/คน/วัน)	%Δ	รายได้ (ล้านบาท)	%Δ	ค่าใช้จ่าย (บาท/คน/วัน)	%Δ	รายได้ (ล้านบาท)	%Δ	ค่าใช้จ่าย (บาท/คน/วัน)	%Δ
กรุงเทพมหานคร	333,411.69	- 0.95	3,197.07	- 1.22	316,622.68	- 1.05	3,324.95	- 1.21	16,789.01	+ 0.87	1,852.92	- 0.57
ภาคกลางไม่รวม กทม.	18,520.27	+ 20.62	878.48	+ 4.99	11,007.42	+ 26.31	1,090.56	+ 7.21	7,512.85	+ 13.16	683.68	+ 0.74
ลพบุรี	2,966.73	+ 7.17	754.65	+ 1.87	1,695.59	+ 4.80	977.75	+ 3.26	1,271.14	+ 10.50	578.56	+ 2.02
อยุธยา	6,549.53	+ 27.96	1,307.49	+ 7.15	3,911.12	+ 52.87	1,682.90	+ 4.85	2,638.41	+ 3.07	982.56	- 0.19
สระบุรี	2,359.20	+ 10.20	735.24	+ 3.95	1,487.72	+ 16.55	903.86	+ 3.63	871.48	+ 0.82	557.65	+ 0.86
ชัยนาท	196.31	+ 7.24	625.78	- 4.11	125.83	+ 2.62	725.85	- 5.50	70.48	+ 16.61	502.18	+ 0.42
นครปฐม	2,079.20	+ 14.45	719.08	- 0.57	1,321.22	+ 6.70	893.67	+ 1.65	757.98	+ 31.06	536.42	+ 2.34
สิงห์บุรี	253.08	+ 10.88	643.13	- 1.00	143.09	+ 9.32	785.83	+ 0.42	109.99	+ 12.97	520.21	- 1.63
อ่างทอง	424.36	+ 30.90	706.75	+ 1.55	311.95	+ 34.07	810.63	+ 0.82	112.41	+ 22.85	521.39	+ 0.52
นนทบุรี	1,266.61	+ 29.14	867.05	+ 0.03	860.51	+ 30.97	1,028.59	+ 1.04	406.10	+ 25.41	650.55	- 2.33
ปทุมธานี	879.96	+ 18.61	685.75	- 1.04	479.04	+ 24.07	763.68	+ 2.22	400.92	+ 12.69	611.24	- 4.84
สมุทรปราการ	1,135.54	+ 51.54	813.69	+ 13.56	494.87	+ 49.43	1,153.21	+ 18.05	640.67	+ 53.21	662.93	+ 12.04
สมุทรสาคร	409.75	+ 35.60	682.92	+ 17.17	176.48	+ 8.23	623.31	- 0.84	233.27	+ 67.68	736.18	+ 37.09
ภาคตะวันตก	29,704.49	+ 9.00	1,427.92	+ 0.37	22,106.66	+ 9.62	1,776.41	+ 0.53	7,597.83	+ 7.24	909.05	- 0.65
กาญจนบุรี	8,812.73	+ 8.85	1,306.89	+ 1.18	5,499.44	+ 14.08	1,542.82	+ 1.05	3,313.29	+ 1.16	1,042.34	- 1.01
ชะอำ	8,846.52	+ 7.42	1,519.74	+ 0.52	6,862.04	+ 7.09	1,876.18	- 0.23	1,984.48	+ 8.56	917.22	+ 2.35
หัวหิน	9,215.22	+ 8.66	2,081.13	+ 2.51	8,181.14	+ 8.72	2,363.28	+ 1.86	1,034.08	+ 8.21	1,070.24	+ 4.60
ราชบุรี	1,206.84	+ 7.76	768.18	- 1.42	705.41	+ 7.52	884.81	- 0.15	501.43	+ 8.10	648.01	- 2.64
สุพรรณบุรี	1,221.01	+ 24.12	753.54	+ 1.25	710.97	+ 18.08	922.43	+ 0.73	510.04	+ 33.65	600.31	+ 4.50
สมุทรสงคราม	402.17	+ 20.07	653.35	- 1.87	147.66	- 4.42	779.04	+ 4.01	254.51	+ 41.03	597.40	- 1.39
รวมภาคกลางและ ภาคตะวันตก	48,224.76	+ 13.19	1,151.37	+ 1.36	33,114.08	+ 14.66	1,469.26	+ 1.64	15,110.68	+ 10.11	781.04	- 0.26

ตารางที่ 2. 8 เปรียบเทียบรายได้จากการเดินทางท่องเที่ยวภายในประเทศของคนไทย ในภาคกลางปี 2550

แหล่ง ท่องเที่ยว	ผู้เยี่ยมชม				นักท่องเที่ยว				นักท่องเที่ยว			
	รายได้ (ล้านบาท)	%Δ	ค่าใช้จ่าย (บาท/คน/วัน)	%Δ	รายได้ (ล้านบาท)	%Δ	ค่าใช้จ่าย (บาท/คน/วัน)	%Δ	รายได้ (ล้านบาท)	%Δ	ค่าใช้จ่าย (บาท/คน/วัน)	%Δ
กรุงเทพมหานคร	186,145.30	- 2.53	2,866.98	- 1.95	171,152.16	- 2.76	3,021.17	- 1.96	14,993.14	+ 0.20	1,811.65	- 0.76
ภาคกลางไม่รวม กท:	14,172.81	+ 17.05	797.64	+ 2.89	8,274.74	+ 18.32	972.75	+ 4.01	5,898.07	+ 15.32	636.81	+ 1.36
ลพบุรี	2,840.50	+ 8.26	755.35	+ 1.69	1,680.09	+ 4.45	976.03	+ 3.20	1,160.41	+ 14.31	569.07	+ 2.66
อยุธยา	3,676.56	+ 24.58	1,099.95	+ 2.61	2,001.16	+ 42.58	1,336.79	+ 3.11	1,675.40	+ 8.25	907.82	- 2.02
สระบุรี	2,201.14	+ 9.74	723.74	+ 3.93	1,372.78	+ 16.06	891.53	+ 3.74	828.36	+ 0.65	551.67	+ 0.82
ชัยนาท	195.43	+ 7.34	625.27	- 4.10	125.25	+ 2.65	725.22	- 5.46	70.18	+ 16.89	501.82	+ 0.45
นครปฐม	1,981.61	+ 13.13	709.74	- 1.13	1,249.01	+ 4.22	881.03	+ 1.11	732.60	+ 32.43	533.06	+ 2.60
สิงห์บุรี	251.85	+ 11.07	642.86	- 1.00	142.47	+ 9.47	785.31	+ 0.46	109.38	+ 13.22	520.01	- 1.66
อ่างทอง	400.81	+ 36.01	700.14	+ 2.51	298.72	+ 38.63	804.72	+ 1.36	102.09	+ 28.89	507.25	+ 2.50
นนทบุรี	1,211.09	+ 36.65	873.16	+ 0.18	844.87	+ 37.24	1,031.02	+ 0.37	366.22	+ 35.32	645.25	- 0.45
ปทุมธานี	486.24	+ 24.77	628.25	- 1.51	239.36	+ 27.89	695.04	- 1.97	246.88	+ 21.89	574.70	- 1.56
สมุทรปราการ	524.93	+ 1.30	648.37	+ 3.45	144.63	- 13.88	894.27	+ 11.56	380.30	+ 8.59	586.98	+ 3.45
สมุทรสาคร	402.65	+ 44.71	684.87	+ 19.16	176.40	+ 8.92	623.28	- 0.63	226.25	+ 94.56	742.04	+ 44.15
ภาคตะวันตก	22,556.49	+ 13.30	1,269.26	+ 1.55	15,567.39	+ 16.53	1,563.57	+ 1.56	6,989.10	+ 6.71	894.31	- 0.99
กาญจนบุรี	7,951.36	+ 6.72	1,272.94	+ 0.47	4,894.72	+ 11.10	1,492.19	+ 0.15	3,056.64	+ 0.38	1,030.49	- 1.06
พะเยา	6,752.34	+ 16.66	1,396.77	+ 3.54	4,898.19	+ 20.71	1,756.09	+ 1.45	1,854.15	+ 7.15	906.69	+ 1.99
หัวหิน	5,169.91	+ 15.62	1,701.40	+ 4.14	4,237.76	+ 18.71	1,973.54	+ 2.06	932.15	+ 3.37	1,045.83	+ 3.32
ราชบุรี	1,100.62	+ 16.82	756.35	+ 0.84	699.77	+ 14.14	882.77	+ 1.19	400.85	+ 21.82	605.07	+ 1.74
สุพรรณบุรี	1,196.31	+ 27.54	748.34	+ 2.13	692.88	+ 23.41	914.31	+ 1.57	503.43	+ 33.69	598.75	+ 4.38
สมุทรสงคราม	385.95	+ 21.57	648.09	- 1.38	144.07	- 4.44	773.74	+ 4.19	241.88	+ 45.10	590.96	- 0.72
รวมภาคกลางและ ภาคตะวันตก	36,729.30	+ 14.72	1,033.47	+ 1.83	23,842.13	+ 17.15	1,291.36	+ 2.50	12,887.17	+ 10.49	754.65	- 0.42

ตารางที่ 2.8 เปรียบเทียบรายได้จากการเดินทางท่องเที่ยวภายในประเทศของชาวต่างประเทศ ในภาคกลางปี 2550

แหล่ง ท่องเที่ยว	ผู้เยี่ยมชมเยือน				นักท่องเที่ยว				นักท่องเที่ยว			
	รายได้ (ล้านบาท)	%Δ	ค่าใช้จ่าย (บาท/คน/วัน)	%Δ	รายได้ (ล้านบาท)	%Δ	ค่าใช้จ่าย (บาท/คน/วัน)	%Δ	รายได้ (ล้านบาท)	%Δ	ค่าใช้จ่าย (บาท/คน/วัน)	%Δ
กรุงเทพมหานคร	147,266.39	+ 1.11	3,741.57	- 0.61	145,470.52	+ 1.04	3,771.14	- 0.58	1,795.87	+ 6.86	2,287.99	- 0.07
ภาคกลางไม่รวม กทม.	4,347.46	+ 33.95	1,311.92	+ 10.38	2,732.68	+ 58.77	1,722.05	+ 8.97	1,614.78	+ 5.93	935.05	+ 0.68
ลพบุรี	126.23	- 12.69	739.29	+ 4.79	15.50	+ 64.37	1,209.15	+ 1.80	110.73	- 18.06	701.14	+ 2.19
อยุธยา	2,872.97	+ 32.57	1,723.70	+ 14.66	1,909.96	+ 65.37	2,309.33	+ 2.29	963.01	- 4.86	1,146.86	+ 5.38
สระบุรี	158.06	+ 17.08	944.49	+ 2.34	114.94	+ 22.71	1,082.88	+ 0.71	43.12	+ 4.33	704.49	+ 0.85
ชัยนาท	0.88	- 12.00	766.55	- 4.03	0.58	- 3.33	889.57	- 15.34	0.30	- 25.00	604.83	+ 2.97
นครปฐม	97.59	+ 50.14	981.48	+ 8.22	72.21	+ 81.30	1,188.98	- 1.42	25.38	+ 0.83	655.81	+ 0.68
สิงห์บุรี	1.23	- 18.00	702.06	+ 1.24	0.62	- 17.33	930.95	- 3.93	0.61	- 18.67	561.69	+ 4.02
อ่างทอง	23.55	- 20.14	842.36	- 1.91	13.23	- 23.08	971.36	+ 1.61	10.32	- 16.03	719.82	- 4.26
นนทบุรี	55.52	- 41.29	752.28	- 8.75	15.64	- 62.21	912.91	+ 1.69	39.88	- 25.01	703.72	- 9.22
ปทุมธานี	393.72	+ 11.80	773.16	+ 0.93	239.68	+ 20.48	847.25	+ 7.66	154.04	+ 0.53	680.55	- 8.09
สมุทรปราการ	610.61	+ 164.14	1,042.15	- 1.26	350.24	+ 114.56	1,309.82	+ 3.92	260.37	+ 283.29	817.43	+ 7.70
สมุทรสาคร	7.10	- 70.34	587.40	- 15.69	0.08	- 92.79	640.00	- 30.75	7.02	- 69.25	586.86	- 14.77
ภาคตะวันตก	7,148.00	- 2.66	2,368.13	+ 3.67	6,539.27	- 3.94	2,628.02	+ 5.61	608.73	+ 13.73	1,121.21	+ 3.13
กาญจนบุรี	861.37	+ 33.48	1,733.63	+ 4.04	604.72	+ 45.70	2,126.87	+ 2.75	256.65	+ 11.47	1,207.59	- 2.05
ชะอำ	2,094.18	- 14.43	2,122.25	+ 0.27	1,963.85	- 16.43	2,262.04	+ 2.33	130.33	+ 33.55	1,099.02	+ 5.02
หัวหิน	4,045.31	+ 0.90	2,911.56	+ 4.60	3,943.38	- 0.31	2,999.97	+ 5.97	101.93	+ 89.46	1,360.46	+ 8.93
ราชบุรี	106.22	- 40.25	916.72	- 6.57	5.64	- 86.87	1,239.57	+ 8.24	100.58	- 25.39	903.54	- 3.71
สุพรรณบุรี	24.70	- 45.98	1,134.12	+ 3.25	18.09	- 55.53	1,399.28	+ 16.42	6.61	+ 31.15	746.81	+ 15.25
สมุทรสงคราม	16.22	- 7.21	808.85	- 2.69	3.59	- 3.49	1,074.22	- 7.19	12.63	- 8.21	755.79	- 2.14
รวมภาคกลางและ ภาคตะวันตก	11,495.46	+ 8.57	1,811.73	+ 1.96	9,271.95	+ 8.71	2,275.23	+ 2.04	2,223.51	+ 7.96	979.58	+ 1.48

สถานการณ์การท่องเที่ยวภายในประเทศภูมิภาคภาคตะวันออก ปี 2550

สถานการณ์การท่องเที่ยวภาคตะวันออก ปี 2550 มีอัตราการเติบโตเพิ่มขึ้น ทั้งในด้านจำนวนและรายได้ โดยจำนวนนักท่องเที่ยวเพิ่มขึ้นร้อยละ 10.34 และเพิ่มขึ้นทั้งคนไทยและชาวต่างชาติ ร้อยละ 9.77 และร้อยละ 11.71 ตามลำดับ ปัจจัยสำคัญมาจากความได้เปรียบของภูมิภาคที่มีระยะทางไม่ไกลจากกรุงเทพฯ อยู่ใกล้กับสนามบินสุวรรณภูมิ มีการคมนาคมสะดวกสบาย และมีแหล่งท่องเที่ยวทางธรรมชาติที่สวยงาม อาทิ พัทยา บางแสน เกาะเสม็ด และเกาะช้าง ซึ่งเป็นเกาะที่กำลังได้รับความนิยม นอกจากนี้การจัดงานส่งเสริมกิจกรรมอย่างต่อเนื่อง อาทิ การจัดงาน Pattaya International Music Festival 2007 ประเพณีวันไหลบางแสน/พัทยา การจัดงานเทศกาลผลไม้จังหวัดระยอง/จันทบุรี มีส่วนช่วยกระตุ้นในการเดินทางท่องเที่ยว ทั้งนี้แหล่งท่องเที่ยวหลักในพื้นที่คือจังหวัดชลบุรี ซึ่งครองสัดส่วนรายได้กว่าร้อยละ 60 ในพื้นที่

สำหรับรายได้จากการท่องเที่ยวเพิ่มขึ้นร้อยละ 17.39 ในจำนวนรายได้เท่ากับ 91,487.49 ล้านบาท เป็นรายได้จากนักท่องเที่ยวคนไทยเท่ากับ 35,215.62 ล้านบาท และรายได้จากชาวต่างชาติเท่ากับ 56,271.86 ล้านบาท ส่วนค่าใช้จ่ายเฉลี่ยต่อคนต่อวันเพิ่มขึ้นร้อยละ 3.69 มีค่าใช้จ่ายทั้งสิ้น 2,248.53 บาท แบ่งเป็นรายได้จากคนไทยเท่ากับ 1,603.53 บาท และค่าใช้จ่ายจากชาวต่างชาติเท่ากับ 3,004.96 บาท

สรุปสถานการณ์การท่องเที่ยวของภาคตะวันออกมีการเติบโตดีกว่าปีที่ผ่านมา เป็นผลมาจากการปรับเปลี่ยนพฤติกรรมในการเดินทางท่องเที่ยว โดยนักท่องเที่ยวนิยมเดินทางท่องเที่ยวระยะใกล้มากขึ้น จากภาวะราคาน้ำมันที่ยังทรงตัวอยู่ในระดับสูง ประกอบกับการคมนาคมที่สะดวกสบาย อยู่ใกล้กับสนามบินสุวรรณภูมิจึงส่งผลดีต่อภาคตะวันออก

ตารางที่ 4.1 การกระจายตัวการเดินทางภายในประเทศในภาคตะวันออกเฉียงเหนือปี 2550

หน่วย : คน

แหล่งท่องเที่ยว	ผู้เยี่ยมเยือน		คนไทย		ชาวต่างประเทศ	
	จำนวน	Δ (%)	จำนวน	Δ (%)	จำนวน	Δ (%)
รวมทั้งหมด	19,656,273	+ 10.34	13,843,582	+ 9.77	5,812,691	+ 11.71
ชลบุรี	7,882,541	+ 8.92	3,349,694	+ 8.25	4,532,847	+ 9.43
พัทยา	6,680,658	+ 9.25	2,199,028	+ 8.53	4,481,630	+ 9.61
บางแสน	1,201,883	+ 7.14	1,150,666	+ 7.72	51,217	- 4.45
จันทบุรี	1,174,835	+ 23.46	1,094,397	+ 23.80	80,438	+ 19.02
ตราด	1,139,543	+ 8.97	791,726	+ 2.69	347,817	+ 26.57
- ในเมือง	275,364	+ 0.56	229,342	+ 2.48	46,022	- 8.05
- เกาะช้าง	684,600	+ 6.16	434,298	- 2.39	250,302	+ 25.18
- เกาะกูด	76,846	+ 36.40	64,070	+ 27.77	12,776	+ 106.33
- เกาะหมากและเกาะอื่น ๆ	102,733	+ 45.26	64,016	+ 22.83	38,717	+ 108.09
นครนายก	1,589,770	+ 4.43	1,571,671	+ 4.52	18,099	- 2.79
ปราจีนบุรี	892,174	+ 7.87	831,262	+ 7.43	60,912	+ 14.31
ระยอง	3,911,140	+ 16.86	3,379,720	+ 12.74	531,420	+ 52.25
สระแก้ว	1,298,204	+ 7.13	1,081,944	+ 14.97	216,260	- 20.14
ฉะเชิงเทรา	1,768,066	+ 5.71	1,743,168	+ 5.93	24,898	- 7.55

ตารางที่ 4.1 การกระจายตัวการเดินทางภายในประเทศในภาคตะวันออกเฉียงเหนือปี 2550

หน่วย : คน

แหล่งท่องเที่ยว	ผู้เยี่ยมชม		นักท่องเที่ยว		นักท่องเที่ยว	
	จำนวน	Δ (%)	จำนวน	Δ (%)	จำนวน	Δ (%)
รวมทั้งหมด	19,656,273	+ 10.34	12,769,523	+ 9.17	6,886,750	+ 12.57
ชลบุรี	7,882,541	+ 8.92	6,667,900	+ 8.66	1,214,641	+ 10.41
พื้ชย	6,680,658	+ 9.25	6,224,823	+ 9.12	455,835	+ 11.11
บงสณ	1,201,883	+ 7.14	443,077	+ 2.59	758,806	+ 10.00
จันทุร	1,174,835	+ 23.46	714,925	+ 20.23	459,910	+ 28.84
ดรด	1,139,543	+ 8.97	1,084,988	+ 9.34	54,555	+ 2.07
- ในเมือง	275,364	+ 0.56	224,919	- 0.62	50,445	+ 6.20
- เกษช้ง	684,600	+ 6.16	680,751	+ 6.38	3,849	- 21.94
- เกษดุด	76,846	+ 36.40	76,717	+ 36.80	129	- 50.19
- เกษหมกและเกษอื่น ๆ	102,733	+ 45.26	102,601	+ 46.64	132	- 82.59
นครนยค	1,589,770	+ 4.43	712,620	- 4.40	877,150	+ 12.90
ปรจันทุร	892,174	+ 7.87	496,538	+ 7.04	395,636	+ 8.94
ระยง	3,911,140	+ 16.86	2,387,309	+ 14.62	1,523,831	+ 20.54
สระแคว	1,298,204	+ 7.13	529,718	+ 8.81	768,486	+ 6.00
ฉะชงเทร	1,768,066	+ 5.71	175,525	- 9.81	1,592,541	+ 7.75

ตารางที่ 4.2 การกระจายตัวการเดินทางภายในประเทศของคนไทย ในภาคตะวันออกเฉียงเหนือ ปี 2550

หน่วย : คน

แหล่งท่องเที่ยว	ผู้เยี่ยมชมเยือน		นักท่องเที่ยว		นักท่องเที่ยว	
	จำนวน	Δ (%)	จำนวน	Δ (%)	จำนวน	Δ (%)
รวมทั้งหมด	13,843,582	+ 9.77	7,386,079	+ 6.64	6,457,503	+ 13.59
ชลบุรี	3,349,694	+ 8.25	2,239,566	+ 6.98	1,110,128	+ 10.91
พัทยา	2,199,028	+ 8.53	1,837,823	+ 7.82	361,205	+ 12.29
บางแสน	1,150,666	+ 7.72	401,743	+ 3.31	748,923	+ 10.25
จันทบุรี	1,094,397	+ 23.80	648,174	+ 20.47	446,223	+ 28.99
ตราด	791,726	+ 2.69	752,619	+ 2.65	39,107	+ 3.59
- ในเมือง	229,342	+ 2.48	193,278	+ 1.58	36,064	+ 7.60
- เกาะช้าง	434,298	- 2.39	431,407	- 2.28	2,891	- 15.84
- เกาะกูด	64,070	+ 27.77	63,999	+ 28.17	71	- 66.82
- เกาะหมากและเกาะอื่น ๆ	64,016	+ 22.83	63,935	+ 24.07	81	- 86.18
นครนายก	1,571,671	+ 4.52	702,812	- 4.26	868,859	+ 12.90
ปราจีนบุรี	831,262	+ 7.43	452,607	+ 6.14	378,655	+ 9.01
ระยอง	3,379,720	+ 12.74	1,932,189	+ 7.66	1,447,531	+ 20.32
สระแก้ว	1,081,944	+ 14.97	491,066	+ 15.98	590,878	+ 14.15
ฉะเชิงเทรา	1,743,168	+ 5.93	167,046	- 8.73	1,576,122	+ 7.76

ตารางที่ 4.3 การกระจายตัวการเดินทางภายในประเทศของชาวต่างประเทศ ในภาคตะวันออกเฉียงเหนือ ปี 2550

หน่วย : คน

แหล่งท่องเที่ยว	ผู้เยี่ยมชม		นักท่องเที่ยว		นักท่องเที่ยว	
	จำนวน	Δ (%)	จำนวน	Δ (%)	จำนวน	Δ (%)
รวมทั้งหมด	5,812,691	+ 11.71	5,383,444	+ 12.84	429,247	- 0.81
ชลบุรี	4,532,847	+ 9.43	4,428,334	+ 9.53	104,513	+ 5.40
พัตยา	4,481,630	+ 9.61	4,387,000	+ 9.67	94,630	+ 6.83
บางแสน	51,217	- 4.45	41,334	- 3.93	9,883	- 6.55
จันทบุรี	80,438	+ 19.02	66,751	+ 18.00	13,687	+ 24.25
ตราด	347,817	+ 26.57	332,369	+ 28.28	15,448	- 1.59
- ในเมือง	46,022	- 8.05	31,641	- 12.27	14,381	+ 2.84
- เกาะช้าง	250,302	+ 25.18	249,344	+ 25.65	958	- 35.96
- เกาะกูด	12,776	+ 106.33	12,718	+ 106.90	58	+ 28.89
- เกาะหมากและเกาะอื่นๆ	38,717	+ 108.09	38,666	+ 109.75	51	- 70.35
นครนายก	18,099	- 2.79	9,808	- 13.10	8,291	+ 13.10
ปราจีนบุรี	60,912	+ 14.31	43,931	+ 17.17	16,981	+ 7.52
ระยอง	531,420	+ 52.25	455,120	+ 58.03	76,300	+ 24.96
สระแก้ว	216,260	- 20.14	38,652	- 39.05	177,608	- 14.36
ฉะเชิงเทรา	24,898	- 7.55	8,479	- 26.90	16,419	+ 7.10

ตารางที่ 4. 4 เปรียบเทียบจำนวนคืนพักของนักท่องเที่ยวในภาคตะวันออก

แหล่งท่องเที่ยว	2550			2549			Δ%
	จำนวนคืนพัก	สัดส่วน	วันพักเฉลี่ย	จำนวนคืนพัก	สัดส่วน	วันพักเฉลี่ย	
รวมทั้งหมด	33,800,886	100.00	2.65	29,820,488	100.00	2.55	+ 13.35
ชลบุรี	20,390,745	60.33	3.06	19,055,722	63.90	3.11	+ 7.01
พัทยา	19,468,645	57.60	3.13	18,166,100	60.92	3.18	+ 7.17
บางแสน	922,100	2.73	2.08	889,622	2.98	2.06	+ 3.65
จันทบุรี	1,512,211	4.47	2.12	1,180,632	3.96	1.99	+ 28.08
ตราด	3,103,290	9.18	2.86	2,409,124	8.08	2.43	+ 28.81
- ในเมือง	514,331	1.52	2.29	482,223	1.62	2.13	+ 6.66
- เกาะช้าง	1,984,942	5.87	2.91	1,578,250	5.29	2.47	+ 25.77
- เกาะกูด	239,076	0.71	3.11	146,449	0.49	2.61	+ 63.25
- เกาะหมากและเกาะอื่น ๆ	364,941	1.08	3.56	202,202	0.68	2.89	+ 80.48
นครนายก	1,342,600	3.97	1.89	1,097,726	3.68	1.47	+ 22.31
ปราจีนบุรี	788,943	2.33	1.59	729,902	2.45	1.57	+ 8.09
ระยอง	5,538,439	16.39	2.32	4,245,161	14.23	2.04	+ 30.46
สระแก้ว	868,902	2.57	1.64	819,253	2.75	1.68	+ 6.06
ฉะเชิงเทรา	255,756	0.76	1.46	282,968	0.95	1.46	- 9.62

ตารางที่ 4. 5 เปรียบเทียบจำนวนคืนพักของนักท่องเที่ยวคนไทย ในภาคตะวันออกเฉียง

แหล่งท่องเที่ยว	2550			2549			Δ%
	จำนวนคืนพัก	สัดส่วน	วันพักเฉลี่ย	จำนวนคืนพัก	สัดส่วน	วันพักเฉลี่ย	
รวมทั้งหมด	15,503,819	100.00	2.10	13,179,139	100.00	1.90	+ 17.64
ชลบุรี	5,044,215	32.54	2.25	4,457,151	33.82	2.13	+ 13.17
พัทยา	4,219,317	27.22	2.30	3,678,662	27.92	2.16	+ 14.70
บางแสน	824,898	5.32	2.05	778,489	5.91	2.00	+ 5.96
จันทบุรี	1,366,198	8.81	2.11	1,059,878	8.04	2.00	+ 28.90
ตราด	1,758,892	11.34	2.34	1,548,057	11.75	2.11	+ 13.62
- ในเมือง	415,867	2.68	2.15	383,149	2.91	2.01	+ 8.54
- เกาะช้าง	985,240	6.35	2.28	925,794	7.02	2.10	+ 6.42
- เกาะกูด	179,489	1.16	2.80	120,300	0.91	2.41	+ 49.20
- เกาะหมากและเกาะอื่น ๆ	178,296	1.15	2.79	118,814	0.90	2.31	+ 50.06
นครนายก	1,326,048	8.55	1.89	1,080,133	8.20	1.47	+ 22.77
ปราจีนบุรี	711,049	4.59	1.57	660,694	5.01	1.55	+ 7.62
ระยอง	4,256,158	27.45	2.20	3,421,861	25.96	1.91	+ 24.38
สระแก้ว	794,577	5.13	1.62	681,001	5.17	1.61	+ 16.68
ฉะเชิงเทรา	246,682	1.59	1.48	270,364	2.05	1.48	- 8.76

ตารางที่ 4. 6 เปรียบเทียบจำนวนคืนพักของนักท่องเที่ยวชาวต่างประเทศ ในภาคตะวันออกเฉียงเหนือ

แหล่งท่องเที่ยว	2550			2549			Δ%
	จำนวนคืนพัก	สัดส่วน	วันพักเฉลี่ย	จำนวนคืนพัก	สัดส่วน	วันพักเฉลี่ย	
รวมทั้งหมด	18,297,067	100.00	3.40	16,641,349	100.00	3.49	+ 9.95
ชลบุรี	15,346,530	83.87	3.47	14,598,571	87.72	3.61	+ 5.12
พัทยา	15,249,328	83.33	3.48	14,487,438	87.03	3.62	+ 5.26
บางแสน	97,202	0.53	2.35	111,133	0.67	2.59	- 12.54
จันทบุรี	146,013	0.80	2.18	120,754	0.73	2.13	+ 20.92
ตราด	1,344,398	7.35	4.04	861,067	5.17	3.32	+ 56.13
- ในเมือง	98,464	0.54	3.11	99,074	0.60	2.75	- 0.62
- เกาะช้าง	999,702	5.46	4.01	652,456	3.92	3.29	+ 53.22
- เกาะกูด	59,587	0.33	4.69	26,149	0.16	4.25	+ 127.87
- เกาะหมากและเกาะอื่น ๆ	186,645	1.02	4.83	83,388	0.50	4.52	+ 123.83
นทรนายก	16,552	0.09	1.69	17,593	0.11	1.56	- 5.92
ปราจีนบุรี	77,894	0.43	1.77	69,208	0.42	1.85	+ 12.55
ระยอง	1,282,281	7.01	2.82	823,300	4.95	2.86	+ 55.75
สระแก้ว	74,325	0.41	1.92	138,252	0.83	2.18	- 46.24
ฉะเชิงเทรา	9,074	0.05	1.07	12,604	0.08	1.09	- 28.01

ตารางที่ 4.7 เปรียบเทียบรายได้จากการเดินทางท่องเที่ยวภายในประเทศในภาคตะวันออกเฉียงเหนือปี 2550

แหล่งท่องเที่ยว	ผู้เยี่ยมชม				คนไทย				ชาวต่างประเทศ			
	รายได้ (ล้านบาท)	Δ%	ค่าใช้จ่าย (บาท/คน/วัน)	Δ%	รายได้ (ล้านบาท)	Δ%	ค่าใช้จ่าย (บาท/คน/วัน)	Δ%	รายได้ (ล้านบาท)	Δ%	ค่าใช้จ่าย (บาท/คน/วัน)	Δ%
รวมทั้งหมด	91,487.49	+ 17.39	2,248.53	+ 3.69	35,215.62	+ 21.63	1,603.53	+ 4.47	56,271.86	+ 14.89	3,004.96	+ 4.75
ชลบุรี	61,698.46	+ 11.56	2,854.61	+ 4.02	12,789.51	+ 14.94	2,077.18	+ 1.91	48,908.95	+ 10.71	3,164.30	+ 5.24
พัทยา	59,347.61	+ 11.46	2,977.38	+ 3.86	10,649.45	+ 14.65	2,323.49	+ 0.09	48,698.16	+ 10.79	3,172.63	+ 5.17
บางแสน	2,350.85	+ 14.07	1,398.65	+ 7.19	2,140.06	+ 16.42	1,359.89	+ 7.84	210.79	- 5.34	1,968.12	+ 7.65
จันทร์บุรี	2,565.30	+ 39.12	1,299.86	+ 8.81	2,291.12	+ 40.73	1,263.00	+ 9.54	274.18	+ 26.99	1,718.81	+ 4.79
ตราด	6,699.09	+ 39.43	2,122.11	+ 8.72	3,249.18	+ 16.84	1,807.80	+ 3.04	3,449.90	+ 70.47	2,537.67	+ 9.91
- ในเมือง	1,015.30	+ 9.36	1,797.70	+ 2.52	779.98	+ 11.74	1,725.71	+ 2.93	235.32	+ 2.14	2,086.19	+ 2.42
- เกาะช้าง	4,497.49	+ 39.99	2,262.65	+ 11.44	1,825.22	+ 9.25	1,848.62	+ 2.75	2,672.27	+ 73.30	2,671.30	+ 13.24
- เกาะกูด	465.76	+ 70.94	1,947.39	+ 4.81	325.36	+ 53.60	1,812.40	+ 3.07	140.40	+ 131.49	2,353.66	+ 1.66
- เกาะหมากและเกาะอื่นๆ	720.53	+ 84.28	1,973.31	+ 2.47	318.62	+ 59.14	1,785.28	+ 6.55	401.91	+ 110.65	2,153.11	- 5.71
นครนายก	2,226.98	+ 32.09	1,002.89	+ 11.58	2,194.21	+ 32.40	999.32	+ 11.60	32.77	+ 14.30	1,318.86	+ 14.73
ปราจีนบุรี	1,317.67	+ 20.35	1,112.17	+ 11.03	1,183.02	+ 20.52	1,085.44	+ 11.48	134.65	+ 18.82	1,419.06	+ 6.44
ระยอง	13,113.36	+ 35.19	1,857.94	+ 5.50	9,998.84	+ 28.86	1,754.15	+ 4.55	3,114.52	+ 60.46	2,293.58	+ 4.41
สระแก้ว	2,347.45	+ 7.42	1,433.66	+ 1.33	2,015.10	+ 16.20	1,454.46	+ 0.55	332.35	- 26.31	1,319.34	+ 1.09
ฉะเชิงเทรา	1,519.18	+ 15.74	821.85	+ 10.26	1,494.64	+ 16.30	819.86	+ 10.55	24.54	- 10.24	963.04	- 1.61

หมายเหตุ : ปี 2550 ค่าใช้จ่ายเฉลี่ยรายหัวรวมได้จากการสำรวจนักท่องเที่ยว ณ จุดเดินทางออกของแต่ละจังหวัด โดยไม่นับรวมค่าพาหนะเดินทางระหว่างจังหวัด ขณะที่ค่าใช้จ่ายด้านที่พัก ปรับตาม

อัตราค่าเช่ารถโดยสารสาธารณะปรับตามค่าดัชนีผู้บริโภค ค่าบริการเดินทาง/ค่าพาหนะเดินทางในจังหวัดปรับตามอัตราค่าบริการนำเที่ยว ราคาน้ำมันเป็นต้น

ตารางที่ 4.7 เปรียบเทียบรายได้จากการเดินทางท่องเที่ยวภายในประเทศในภาคตะวันออกเฉียงเหนือปี 2550

แหล่งท่องเที่ยว	ผู้เยี่ยมเยือน				นักท่องเที่ยว				นักท่องเที่ยว			
	รายได้ (ล้านบาท)	Δ%	ค่าใช้จ่าย (บาท/คน/วัน)	Δ%	รายได้ (ล้านบาท)	Δ%	ค่าใช้จ่าย (บาท/คน/วัน)	Δ%	รายได้ (ล้านบาท)	Δ%	ค่าใช้จ่าย (บาท/คน/วัน)	Δ%
รวมทั้งหมด	91,487.49	+ 17.39	2,248.53	+ 3.69	84,869.10	+ 17.14	2,510.85	+ 3.35	6,618.39	+ 20.74	961.03	+ 7.26
ชลบุรี	61,698.46	+ 11.56	2,854.61	+ 4.02	60,315.66	+ 11.42	2,956.78	+ 4.06	1,382.80	+ 18.13	1,138.45	+ 6.99
พัทยา	59,347.61	+ 11.46	2,977.38	+ 3.86	58,743.74	+ 11.38	3,016.06	+ 3.86	603.87	+ 20.45	1,324.76	+ 8.41
บางแสน	2,350.85	+ 14.07	1,398.65	+ 7.19	1,571.92	+ 12.95	1,704.89	+ 8.99	778.93	+ 16.39	1,026.53	+ 5.81
จันทบุรี	2,565.30	+ 39.12	1,299.86	+ 8.81	2,144.93	+ 38.76	1,417.07	+ 8.79	420.37	+ 40.94	914.02	+ 9.39
ตราด	6,699.09	+ 39.43	2,122.11	+ 8.72	6,644.78	+ 39.90	2,141.94	+ 8.60	54.31	- 1.37	995.32	- 3.36
- ในเมือง	1,015.30	+ 9.36	1,797.70	+ 2.52	965.21	+ 9.82	1,876.64	+ 2.91	50.09	+ 1.07	992.96	- 4.83
- เกาะช้าง	4,497.49	+ 39.99	2,262.65	+ 11.44	4,493.54	+ 40.07	2,265.05	+ 11.37	3.95	- 13.76	1,026.24	+ 10.49
- เกาะกูด	465.76	+ 70.94	1,947.39	+ 4.81	465.63	+ 71.02	1,947.88	+ 4.73	0.13	- 33.65	1,028.68	+ 33.21
- เกาะหมากและเกาะอื่น ๆ	720.53	+ 84.28	1,973.31	+ 2.47	720.40	+ 84.58	1,973.75	+ 2.30	0.13	- 81.42	833.34	- 12.27
นครนายก	2,226.98	+ 32.09	1,002.89	+ 11.58	1,592.04	+ 36.01	1,185.08	+ 11.25	634.94	+ 23.18	723.86	+ 9.10
ปราจีนบุรี	1,317.67	+ 20.35	1,112.17	+ 11.03	988.51	+ 19.53	1,252.63	+ 10.56	329.16	+ 22.89	831.97	+ 12.80
ระยอง	13,113.36	+ 35.19	1,857.94	+ 5.50	11,421.34	+ 37.00	2,063.79	+ 5.06	1,692.02	+ 24.12	1,110.37	+ 2.97
สระแก้ว	2,347.45	+ 7.42	1,433.66	+ 1.33	1,458.19	+ 6.06	1,678.22	+ 0.03	889.26	+ 9.73	1,157.17	+ 3.52
ฉะเชิงเทรา	1,519.18	+ 15.74	821.85	+ 10.26	303.65	- 2.66	1,186.20	+ 7.59	1,215.53	+ 21.48	763.27	+ 12.74

หมายเหตุ : ปี 2550 ค่าใช้จ่ายเฉลี่ยรายหมวดได้จากการสำรวจนักท่องเที่ยว ณ จุดเดินทางออกของแต่ละจังหวัด โดยไม่นับรวมค่าพาหนะเดินทางระหว่างจังหวัด ขณะที่ค่าใช้จ่ายด้านที่พัก ปรับตาม

อัตราแลกเปลี่ยน ค่าอาหาร/เครื่องดื่มปรับตามค่าดัชนีผู้บริโภค ค่าบริการเดินทาง/ค่าพาหนะเดินทางในจังหวัดปรับตามอัตราแลกเปลี่ยนแปลงค่าบริการนำเที่ยว ราคาน้ำมันเป็นต้น

ตารางที่ 4.8 เปรียบเทียบรายได้จากการเดินทางท่องเที่ยวภายในประเทศของคนไทย ในภาคตะวันออกปี 2550

แหล่งท่องเที่ยว	ผู้เยี่ยมเยือน				นักท่องเที่ยว				นักท่องเที่ยว			
	รายได้ (ล้านบาท)	Δ%	ค่าใช้จ่าย (บาท/คน/วัน)	Δ%	รายได้ (ล้านบาท)	Δ%	ค่าใช้จ่าย (บาท/คน/วัน)	Δ%	รายได้ (ล้านบาท)	Δ%	ค่าใช้จ่าย (บาท/คน/วัน)	Δ%
รวมทั้งหมด	35,215.62	+ 21.63	1,603.53	+ 4.47	29,093.10	+ 21.51	1,876.51	+ 3.29	6,122.52	+ 22.18	948.13	+ 7.56
ชลบุรี	12,789.51	+ 14.94	2,077.18	+ 1.91	11,551.59	+ 14.60	2,288.80	+ 1.23	1,237.92	+ 18.18	1,115.11	+ 6.56
พัทยา	10,649.45	+ 14.65	2,323.49	+ 0.09	10,180.26	+ 14.37	2,411.13	- 0.32	469.19	+ 20.88	1,298.96	+ 7.65
บางแสน	2,140.06	+ 16.42	1,359.89	+ 7.84	1,371.33	+ 16.32	1,662.66	+ 9.78	768.73	+ 16.59	1,026.45	+ 5.75
จันทร์บุรี	2,291.12	+ 40.73	1,263.00	+ 9.54	1,883.33	+ 40.48	1,376.91	+ 9.49	407.79	+ 41.85	913.87	+ 9.98
ตราด	3,249.18	+ 16.84	1,807.80	+ 3.04	3,210.95	+ 17.05	1,826.26	+ 2.97	38.23	+ 1.74	977.58	- 1.77
- ในเมือง	779.98	+ 11.74	1,725.71	+ 2.93	744.81	+ 12.13	1,790.79	+ 3.22	35.17	+ 3.96	975.22	- 3.38
- เกาะช้าง	1,825.22	+ 9.25	1,848.62	+ 2.75	1,822.31	+ 9.27	1,851.09	+ 2.69	2.91	- 4.59	1,006.56	+ 13.36
- เกาะกูด	325.36	+ 53.60	1,812.40	+ 3.07	325.29	+ 53.69	1,812.70	+ 2.98	0.07	- 56.24	1,047.88	+ 31.91
- เกาะหมากและเกาะอื่น ๆ	318.62	+ 59.14	1,785.28	+ 6.55	318.54	+ 59.53	1,785.69	+ 6.33	0.08	- 84.96	864.20	- 4.45
นครนายก	2,194.21	+ 32.40	999.32	+ 11.60	1,564.82	+ 36.49	1,179.34	+ 11.22	629.39	+ 23.21	724.39	+ 9.14
ปราจีนบุรี	1,183.02	+ 20.52	1,085.44	+ 11.48	870.73	+ 19.33	1,224.24	+ 10.86	312.29	+ 23.97	824.74	+ 13.73
ระยอง	9,998.84	+ 28.86	1,754.15	+ 4.55	8,398.94	+ 29.91	1,975.05	+ 4.52	1,599.90	+ 23.66	1,105.24	+ 2.78
สระแก้ว	2,015.10	+ 16.20	1,454.46	+ 0.55	1,320.37	+ 15.66	1,661.68	- 0.84	694.73	+ 17.23	1,175.75	+ 2.70
ฉะเชิงเทรา	1,494.64	+ 16.30	819.86	+ 10.55	292.37	- 1.09	1,184.07	+ 8.30	1,202.27	+ 21.49	762.81	+ 12.74

หมายเหตุ: ปี 2550 ค่าใช้จ่ายเฉลี่ยรวมหวัดได้จากการสำรวจนักท่องเที่ยว ณ จุดเดินทางออกของแต่ละจังหวัด โดยไม่นับรวมค่าพาหนะเดินทางระหว่างจังหวัด ขณะที่ค่าใช้จ่ายด้านที่พัก ปรับตาม

อัตราแลกเปลี่ยน ค่าอาหาร/เครื่องดื่มปรับตามค่าดัชนีผู้บริโภค ค่าบริการเดินทาง/ค่าพาหนะเดินทางในจังหวัดปรับตามอัตราแลกเปลี่ยนแปลงค่าบริการนำเที่ยว ราคาน้ำมันเป็นต้น

ตารางที่ 4.9 เปรียบเทียบรายได้จากการเดินทางท่องเที่ยวภายในประเทศของชาวต่างประเทศ ในภาคตะวันออกเฉียงเหนือ ปี 2550

แหล่งท่องเที่ยว	ผู้เยี่ยมชม				นักท่องเที่ยว				นักท่องเที่ยว			
	รายได้ (ล้านบาท)	Δ%	ค่าใช้จ่าย (บาท/คน/วัน)	Δ%	รายได้ (ล้านบาท)	Δ%	ค่าใช้จ่าย (บาท/คน/วัน)	Δ%	รายได้ (ล้านบาท)	Δ%	ค่าใช้จ่าย (บาท/คน/วัน)	Δ%
รวมทั้งหมด	56,271.86	+ 14.89	3,004.96	+ 4.75	55,776.00	+ 14.98	3,048.36	+ 4.58	495.86	+ 5.46	1,155.19	+ 6.33
ชลบุรี	48,908.95	+ 10.71	3,164.30	+ 5.24	48,764.07	+ 10.69	3,176.39	+ 5.22	144.88	+ 17.68	1,386.25	+ 11.66
พัตยา	48,698.16	+ 10.79	3,172.63	+ 5.17	48,563.48	+ 10.77	3,183.50	+ 5.16	134.68	+ 19.00	1,423.23	+ 11.39
บางแสน	210.79	- 5.34	1,968.12	+ 7.65	200.59	- 5.72	2,063.29	+ 7.86	10.20	+ 2.72	1,032.07	+ 9.92
จันทบุรี	274.18	+ 26.99	1,718.81	+ 4.79	261.60	+ 27.54	1,793.87	+ 5.49	12.58	+ 16.59	919.12	- 6.16
ตราด	3,449.90	+ 70.47	2,537.67	+ 9.91	3,433.83	+ 71.15	2,554.89	+ 9.62	16.07	- 8.05	1,040.26	- 6.58
- ในเมือง	235.32	+ 2.14	2,086.19	+ 2.42	220.40	+ 2.68	2,239.43	+ 3.41	14.92	- 5.15	1,037.49	- 7.77
- เกาะช้าง	2,672.27	+ 73.30	2,671.30	+ 13.24	2,671.23	+ 73.41	2,672.84	+ 13.16	1.04	- 32.03	1,085.60	+ 6.15
- เกาะกูด	140.40	+ 131.49	2,353.66	+ 1.66	140.34	+ 131.51	2,354.99	+ 1.59	0.06	+ 94.33	1,005.17	+ 50.78
- เกาะหมากและเกาะอื่น ๆ	401.91	+ 110.65	2,153.11	- 5.71	401.86	+ 110.83	2,153.11	- 5.81	0.05	- 71.47	784.32	- 29.00
นครนายก	32.77	+ 14.30	1,318.86	+ 14.73	27.22	+ 13.28	1,644.11	+ 20.49	5.55	+ 19.61	669.41	+ 5.77
ปราจีนบุรี	134.65	+ 18.82	1,419.06	+ 6.44	117.78	+ 20.96	1,511.81	+ 7.45	16.87	+ 5.77	993.47	- 1.62
ระยอง	3,114.52	+ 60.46	2,293.58	+ 4.41	3,022.40	+ 61.49	2,358.21	+ 3.64	92.12	+ 32.64	1,207.35	+ 6.15
สระแก้ว	332.35	- 26.31	1,319.34	+ 1.09	137.82	- 40.91	1,854.91	+ 9.93	194.53	- 10.68	1,095.28	+ 4.29
ฉะเชิงเทรา	24.54	- 10.24	963.04	- 1.61	11.28	- 31.09	1,244.63	- 4.20	13.26	+ 20.88	807.59	+ 12.86

หมายเหตุ : ปี 2550 ค่าใช้จ่ายเฉลี่ยรายหัวรวมได้จากการสำรวจนักท่องเที่ยว ณ จุดเดินทางออกของแต่ละจังหวัด โดยไม่รวมค่าพาหนะเดินทางระหว่างจังหวัด ขณะที่ค่าใช้จ่ายด้านที่พัก ปรับตาม

อัตราค่ารถโดยสาร ค่าอาหาร/เครื่องดื่มปรับตามค่าดัชนีผู้บริโภค ค่าบริการเดินทาง/ค่าพาหนะเดินทางในจังหวัดปรับตามอัตราค่ารถโดยสารที่เปลี่ยนแปลงค่าบริการนำเที่ยว ราคาน้ำมันเป็นต้น

สถานการณ์ท่องเที่ยวภายในประเทศภูมิภาคภาคตะวันออกเฉียงเหนือปี 2550

จำนวนการเดินทางในพื้นที่ภาคตะวันออกเฉียงเหนือทุกจังหวัดรวมกัน มีการขยายตัวเพิ่มขึ้นเฉลี่ยร้อยละ 5.43 ในจำนวนนักท่องเที่ยวเท่ากับ 22.32 ล้านคน มีรายได้ 34,518.41 ล้านบาท เพิ่มขึ้นร้อยละ 5.09 ซึ่งตลาดหลักยังคงเป็นผู้เยี่ยมเยือนคนไทยที่มีการเดินทางเข้ามาท่องเที่ยวในภูมิภาคนี้ 21.32 ล้านคน เพิ่มขึ้นร้อยละ 5.51 และสร้างรายได้ให้กับพื้นที่ถึง 32,586.82 ล้านบาท เพิ่มขึ้นร้อยละ 5.10 ส่วนชาวต่างชาติมีการเติบโตเพิ่มขึ้นเช่นกัน อยู่ที่ร้อยละ 3.73 ในจำนวนเท่ากับ 1.00 ล้านคน และสร้างรายได้ให้กับพื้นที่ 1,931.59 ล้านบาท เพิ่มขึ้นร้อยละ 4.88 ทั้งนี้แหล่งท่องเที่ยวหลักของภาคตะวันออกเฉียงเหนือในปี 2550 อยู่ที่จังหวัดนครราชสีมา ขอนแก่น อุรธานี อุบลราชธานี หนองคาย และมุกดาหาร ซึ่งพิจารณาจากรายได้นักท่องเที่ยว โดยสำหรับจังหวัดนครราชสีมา ที่อำเภอปากช่อง มีการเติบโตเพิ่มขึ้นถึงร้อยละ 14.59 เนื่องจากเป็นแหล่งท่องเที่ยวที่ได้รับความนิยมมาโดยตลอด โดยเฉพาะกับกลุ่มครอบครัวและเพื่อน มีแหล่งท่องเที่ยวและสถานที่พักที่หลากหลาย และค่อนข้างใกล้กับกรุงเทพฯ อย่างไรก็ตามพบว่าการขยายตัวในส่วนของการทัศนอากรค่อนข้างสูง ที่ร้อยละ 37.96 ขณะที่นักท่องเที่ยวพักค้างมีอัตราการเติบโตร้อยละ 2.12 ซึ่งเป็นผลมาจากการจัด Event จำนวนมาก การเป็นเจ้าภาพจัดการแข่งขันกีฬา Sea Games รวมไปถึงความนิยมเดินทางไปพักผ่อนของคนจากกรุงเทพฯ

นอกจากนี้แล้วจังหวัดที่มีชายแดนติดต่อกับประเทศเพื่อนบ้าน มีเขตเชื่อมต่อกับประเทศเพื่อนบ้าน รวมไปถึงจังหวัดใกล้เคียง มีการขยายตัวในส่วนของการทัศนอากรมากกว่านักท่องเที่ยวพักค้าง เช่น จังหวัดมุกดาหาร ที่มีสะพานมิตรภาพไทย-ลาวแห่งที่ 2 ในปีนี้จัดเป็นจังหวัดที่มีอัตราการเติบโตในส่วนของการเยี่ยมเยือนรวมมากที่สุด ที่เพิ่มขึ้นร้อยละ 13.76 แต่มีการขยายตัวเฉพาะในส่วนของการทัศนอากรถึงร้อยละ 20.39 และจังหวัดหนองคาย ที่มีสะพานมิตรภาพไทย-ลาวแห่งที่ 1 มีการขยายตัวเฉพาะในส่วนของการทัศนอากรเช่นกัน ที่ร้อยละ 6.05 เนื่องจากนักท่องเที่ยวคนไทยมักจะเดินทางเข้ามาท่องเที่ยวเพียงครั้งวัน แล้วกลับออกไปพักค้างคืนที่จังหวัดอื่นอย่าง จังหวัดเลย ขณะที่ชาวต่างชาติอย่างลาวและเวียดนาม จะเข้ามาทำกิจกรรมต่างๆเพื่อการพักผ่อน ซ็้อของ และกลับออกไปพักค้างที่เวียงจันทน์เป็นต้น ในปีนี้มีเพียง 3 จังหวัดในภาคตะวันออกเฉียงเหนือที่มีการขยายตัวในส่วนของการท่องเที่ยวพักค้างมากกว่าการทัศนอากร ได้แก่ ชัยภูมิ บุรีรัมย์ และสกลนคร

จากจำนวนคืนพัก 35.02 ล้านคืนพัก และการใช้จ่ายของนักท่องเที่ยวที่พักค้าง เฉลี่ยวันละ 829.34 บาท ก่อให้เกิดรายได้หมุนเวียนในภูมิภาค จากนักท่องเที่ยวพักค้างจำนวน 29,044.96 ล้านบาท ขณะที่การทัศนอากร ซึ่งมีการใช้จ่ายเฉลี่ยต่อวัน 609.27 บาท ก่อให้เกิดรายได้ในภูมิภาคนี้ 5,473.45 ล้านบาท รวมเป็นรายได้จากการท่องเที่ยวทั้งสิ้น 34,518.41 ล้านบาท

สรุปการท่องเที่ยวของภาคตะวันออกเฉียงเหนือ ยังคงขยายตัวเพิ่มขึ้น ทั้งในส่วนของการท่องเที่ยวคนไทยและชาวต่างชาติ อย่างไรก็ตามพบว่าการขยายตัวของนักทัศนอากรเพิ่มขึ้นสูงมากในพื้นที่ของจังหวัดที่ติดกับประเทศเพื่อนบ้าน โดยปัจจัยดึงดูดนักท่องเที่ยวที่สำคัญในปี 2550ยังคงเป็นการเดินทางเชื่อมโยงกับประเทศเพื่อนบ้านอย่างประเทศลาวและเวียดนาม การท่องเที่ยวทางศาสนาและวัฒนธรรม รวมไปถึงงานเทศกาลประเพณีต่างๆ

ตารางที่ 5 - 1 : การกระจายตัวการเดินทางภายในประเทศ ปี 2550

จำนวนตามประเภทของผู้เยี่ยมชมเยือน ภาคตะวันออกเฉียงเหนือ

หน่วย : คน

แหล่งท่องเที่ยว	รวม		คนไทย		ชาวต่างประเทศ	
	จำนวน	Δ (%)	จำนวน	Δ (%)	จำนวน	Δ (%)
รวมทั้งหมด	22,321,969	+ 5.43	21,321,836	+ 5.51	1,000,133	+ 3.73
กาฬสินธุ์	422,479	+ 6.08	419,366	+ 6.15	3,113	- 2.72
ขอนแก่น	2,570,011	+ 4.52	2,495,111	+ 4.94	74,900	- 7.77
ชัยภูมิ	1,216,586	+ 11.64	1,213,706	+ 11.69	2,880	- 3.74
นครพนม	671,270	+ 5.47	630,376	+ 4.67	40,894	+ 19.48
<u>นครราชสีมา</u>	<u>5,429,119</u>	<u>+ 9.30</u>	<u>5,321,004</u>	<u>+ 9.19</u>	<u>108,115</u>	<u>+ 15.03</u>
อ. เมือง	3,625,304	+ 6.85	3,557,641	+ 6.72	67,663	+ 14.19
อ. ปากช่อง	1,803,815	+ 14.59	1,763,363	+ 14.55	40,452	+ 16.47
บุรีรัมย์	889,560	- 3.00	859,976	- 2.98	29,584	- 3.49
มหาสารคาม	479,060	+ 7.59	476,225	+ 7.63	2,835	+ 2.09
มุกดาหาร	1,078,099	+ 13.76	1,008,165	+ 12.23	69,934	+ 41.67
ร้อยเอ็ด	723,376	+ 9.52	716,524	+ 10.43	6,852	- 40.99
เลย	914,837	+ 5.15	900,689	+ 4.91	14,148	+ 23.07
ศรีสะเกษ	732,407	+ 2.79	722,919	+ 2.69	9,488	+ 11.52
สุรินทร์	769,454	- 3.18	754,453	- 3.08	15,001	- 7.64
หนองคาย	1,263,949	+ 0.74	843,938	- 2.27	420,011	+ 7.39
อุดรธานี	2,046,133	- 3.08	1,919,125	- 1.73	127,008	- 19.81
อุบลราชธานี	1,507,946	+ 10.29	1,442,498	+ 10.31	65,448	+ 9.84
สกลนคร	838,484	+ 5.78	835,690	+ 5.75	2,794	+ 18.24
ยโสธร	342,097	- 1.96	338,319	- 2.07	3,778	+ 9.25
อำนาจเจริญ	183,979	+ 5.86	182,024	+ 5.66	1,955	+ 29.30
หนองบัวลำภู	243,123	+ 8.05	241,728	+ 8.15	1,395	- 7.00

ตารางที่ 5-2 : การกระจายตัวการเดินทางภายในประเทศ ปี 2550

ภาคตะวันออกเฉียงเหนือ

หน่วย : คน

แหล่งท่องเที่ยว	ผู้เยี่ยมชม		นักท่องเที่ยว		นักท่องเที่ยว	
	จำนวน	Δ (%)	จำนวน	Δ (%)	จำนวน	Δ (%)
รวมทั้งหมด	22,321,969	+ 5.43	13,338,340	+ 1.29	8,983,629	+ 12.26
กาฬสินธุ์	422,479	+ 6.08	218,562	- 10.23	203,917	+ 31.74
ขอนแก่น	2,570,011	+ 4.52	1,798,723	+ 2.70	771,288	+ 9.04
ชัยภูมิ	1,216,586	+ 11.64	611,255	+ 14.85	605,331	+ 8.58
นครพนม	671,270	+ 5.47	307,359	+ 2.02	363,911	+ 8.57
<u>นครราชสีมา</u>	<u>5,429,119</u>	<u>+ 9.30</u>	<u>3,255,402</u>	<u>+ 2.72</u>	<u>2,173,717</u>	<u>+ 20.91</u>
อ. เมือง	3,625,304	+ 6.85	2,207,381	+ 3.01	1,417,923	+ 13.44
อ. ปากช่อง	1,803,815	+ 14.59	1,048,021	+ 2.12	755,794	+ 37.96
บุรีรัมย์	889,560	- 3.00	506,797	+ 4.34	382,763	- 11.26
มหาสารคาม	479,060	+ 7.59	333,447	+ 2.85	145,613	+ 20.30
มุกดาหาร	1,078,099	+ 13.76	286,668	- 1.24	791,431	+ 20.39
ร้อยเอ็ด	723,376	+ 9.52	483,093	+ 6.51	240,283	+ 16.13
เลย	914,837	+ 5.15	559,244	+ 2.55	355,593	+ 9.50
ศรีสะเกษ	732,407	+ 2.79	379,332	- 5.75	353,075	+ 13.89
สุรินทร์	769,454	- 3.18	583,811	- 4.86	185,643	+ 2.51
หนองคาย	1,263,949	+ 0.74	524,713	- 5.89	739,236	+ 6.05
อุดรธานี	2,046,133	- 3.08	1,431,982	- 5.67	614,151	+ 3.53
อุบลราชธานี	1,507,946	+ 10.29	1,081,861	+ 4.44	426,085	+ 28.54
สกลนคร	838,484	+ 5.78	491,706	+ 6.95	346,778	+ 4.18
ยโสธร	342,097	- 1.96	207,822	- 3.05	134,275	- 0.21
อำนาจเจริญ	183,979	+ 5.86	119,444	+ 1.59	64,535	+ 14.81
หนองบัวลำภู	243,123	+ 8.05	157,119	+ 2.85	86,004	+ 19.04

ตารางที่ 5-3 : การกระจายตัวการเดินทางภายในประเทศของคนไทย ปี 2550

ภาคตะวันออกเฉียงเหนือ

หน่วย : คน

แหล่งท่องเที่ยว	ผู้เยี่ยมชม		นักท่องเที่ยว		นักท่องเที่ยว	
	จำนวน	Δ (%)	จำนวน	Δ (%)	จำนวน	Δ (%)
รวมทั้งหมด	21,321,836	+ 5.51	13,004,248	+ 1.51	8,317,588	+ 12.46
กาฬสินธุ์	419,366	+ 6.15	216,511	- 10.31	202,855	+ 32.02
ขอนแก่น	2,495,111	+ 4.94	1,739,815	+ 3.29	755,296	+ 8.96
ชัยภูมิ	1,213,706	+ 11.69	609,307	+ 14.92	604,399	+ 8.60
นครพนม	630,376	+ 4.67	300,319	+ 1.35	330,057	+ 7.89
<u>นครราชสีมา</u>	<u>5,321,004</u>	<u>+ 9.19</u>	<u>3,179,360</u>	<u>+ 2.75</u>	<u>2,141,644</u>	<u>+ 20.41</u>
อ. เมือง	3,557,641	+ 6.72	2,159,956	+ 3.04	1,397,685	+ 12.94
อ. ปากช่อง	1,763,363	+ 14.55	1,019,404	+ 2.12	743,959	+ 37.48
บุรีรัมย์	859,976	- 2.98	499,589	+ 4.07	360,387	- 11.31
มหาสารคาม	476,225	+ 7.63	331,816	+ 2.79	144,409	+ 20.66
มุกดาหาร	1,008,165	+ 12.23	281,960	- 1.12	726,205	+ 18.44
ร้อยเอ็ด	716,524	+ 10.43	479,250	+ 7.77	237,274	+ 16.21
เลย	900,689	+ 4.91	549,320	+ 2.00	351,369	+ 9.79
ศรีสะเกษ	722,919	+ 2.69	374,335	- 5.85	348,584	+ 13.77
สุรินทร์	754,453	- 3.08	573,979	- 4.61	180,474	+ 2.13
หนองคาย	843,938	- 2.27	492,773	- 4.84	351,165	+ 1.57
อุดรธานี	1,919,125	- 1.73	1,356,595	- 5.02	562,530	+ 7.25
อุบลราชธานี	1,442,498	+ 10.31	1,049,638	+ 4.05	392,860	+ 31.42
สกลนคร	835,690	+ 5.75	490,128	+ 6.89	345,562	+ 4.17
ยโสธร	338,319	- 2.07	205,032	- 3.26	133,287	- 0.17
อำนาจเจริญ	182,024	+ 5.66	118,135	+ 1.33	63,889	+ 14.72
หนองบัวลำภู	241,728	+ 8.15	156,386	+ 2.86	85,342	+ 19.41

ตารางที่ 5 - 4 : การกระจายตัวการเดินทางภายในประเทศของชาวต่างประเทศ ปี 2550

ภาคตะวันออกเฉียงเหนือ

หน่วย : คน

แหล่งท่องเที่ยว	ผู้เยี่ยมชม		นักท่องเที่ยว		นักท่องเที่ยว	
	จำนวน	Δ (%)	จำนวน	Δ (%)	จำนวน	Δ (%)
รวมทั้งหมด	1,000,133	+ 3.73	334,092	- 6.55	666,041	+ 9.78
กาฬสินธุ์	3,113	- 2.72	2,051	- 0.77	1,062	- 6.27
ขอนแก่น	74,900	- 7.77	58,908	- 12.15	15,992	+ 12.97
ชัยภูมิ	2,880	- 3.74	1,948	- 5.21	932	- 0.53
นครพนม	40,894	+ 19.48	7,040	+ 42.02	33,854	+ 15.66
<u>นครราชสีมา</u>	<u>108,115</u>	<u>+ 15.03</u>	<u>76,042</u>	<u>+ 1.59</u>	<u>32,073</u>	<u>+ 67.61</u>
อ. เมือง	67,663	+ 14.19	47,425	+ 1.32	20,238	+ 62.61
อ. ปากช่อง	40,452	+ 16.47	28,617	+ 2.05	11,835	+ 76.93
บุรีรัมย์	29,584	- 3.49	7,208	+ 27.19	22,376	- 10.45
มหาสารคาม	2,835	+ 2.09	1,631	+ 14.78	1,204	- 11.21
มุกดาหาร	69,934	+ 41.67	4,708	- 8.10	65,226	+ 47.44
ร้อยเอ็ด	6,852	- 40.99	3,843	- 56.71	3,009	+ 10.02
เลย	14,148	+ 23.07	9,924	+ 45.73	4,224	- 9.86
ศรีสะเกษ	9,488	+ 11.52	4,997	+ 2.19	4,491	+ 24.13
สุรินทร์	15,001	- 7.64	9,832	- 17.11	5,169	+ 18.01
หนองคาย	420,011	+ 7.39	31,940	- 19.64	388,071	+ 10.45
อุดรธานี	127,008	- 19.81	75,387	- 15.96	51,621	- 24.84
อุบลราชธานี	65,448	+ 9.84	32,223	+ 19.13	33,225	+ 2.11
สกลนคร	2,794	+ 18.24	1,578	+ 28.71	1,216	+ 6.95
ยโสธร	3,778	+ 9.25	2,790	+ 15.48	988	- 5.18
อำนาจเจริญ	1,955	+ 29.30	1,309	+ 31.96	646	+ 24.23
หนองบัวลำภู	1,395	- 7.00	733	+ 1.10	662	- 14.58

ตารางที่ 5 - 5 : เปรียบเทียบจำนวนกินผักและระยะเวลาทำน้กเฉลี่ยของนักท่องเที่ยว
ภาคตะวันออกเฉียงเหนือ

แหล่งท่องเที่ยว	2550			2549			Δ (%)
	กินผัก	สัดส่วน	วันพักเฉลี่ย	กินผัก	สัดส่วน	วันพักเฉลี่ย	
รวมทั้งหมด	35,021,852	100.00	2.63	34,635,820	100.00	2.63	+ 1.11
กาฬสินธุ์	645,033	1.84	2.95	718,602	2.07	3.00	- 10.24
ขอนแก่น	5,026,898	14.35	2.80	4,972,302	14.35	2.84	+ 1.10
ชัยภูมิ	1,611,982	4.60	2.64	1,491,743	4.31	2.80	+ 8.06
นครพนม	831,592	2.37	2.71	810,078	2.34	2.69	+ 2.66
นครราชสีมา	7,846,978	22.41	2.41	7,623,881	22.01	2.41	+ 2.93
อ. เมือง	5,686,225	16.24	2.57	5,484,448	15.83	2.56	+ 3.68
อ. ปากช่อง	2,160,753	6.17	2.06	2,139,433	6.18	2.08	+ 1.00
บุรีรัมย์	1,219,367	3.48	2.41	1,187,124	3.43	2.45	+ 2.72
มหาสารคาม	752,161	2.15	2.26	694,173	2.00	2.26	+ 8.35
มุกดาหาร	681,070	1.94	2.38	682,087	1.97	2.36	- 0.15
ร้อยเอ็ด	1,196,800	3.42	2.48	1,121,498	3.24	2.47	+ 6.71
เลย	1,319,418	3.77	2.35	1,299,189	3.75	2.39	+ 1.56
ศรีสะเกษ	1,115,649	3.19	2.94	1,141,104	3.29	2.83	- 2.23
สุรินทร์	1,529,067	4.37	2.62	1,619,825	4.68	2.64	- 5.60
หนองคาย	1,470,070	4.20	2.80	1,585,728	4.58	2.84	- 7.29
อุดรธานี	3,775,412	10.78	2.64	3,910,898	11.29	2.57	- 3.46
อุบลราชธานี	3,380,174	9.65	3.13	3,212,068	9.27	3.10	+ 5.23
สกลนคร	1,375,084	3.93	2.80	1,308,608	3.78	2.84	+ 5.08
ยโสธร	571,797	1.63	2.75	597,481	1.73	2.79	- 4.30
อำนาจเจริญ	262,196	0.75	2.20	255,025	0.74	2.17	+ 2.81
หนองบัวลำภู	411,104	1.17	2.62	404,406	1.17	2.65	+ 1.66

ตารางที่ 5 - 6 : เปรียบเทียบจำนวนกินผักและระยะเวลาทำนึ่งเฉลี่ยของคนไทย

ภาคตะวันออกเฉียงเหนือ

แหล่งท่องเที่ยว	2550			2549			Δ (%)
	กินผัก	สัดส่วน	วันพักเฉลี่ย	กินผัก	สัดส่วน	วันพักเฉลี่ย	
รวมทั้งหมด	34,053,076	100.00	2.62	33,674,577	100.00	2.63	+ 1.12
ภาพสิรินทร์	639,013	1.88	2.95	713,049	2.12	3.00	- 10.38
ขอนแก่น	4,866,592	14.29	2.80	4,796,334	14.23	2.85	+ 1.46
ชัยภูมิ	1,608,813	4.72	2.64	1,488,894	4.42	2.81	+ 8.05
นครพนม	813,634	2.39	2.71	798,068	2.37	2.69	+ 1.95
<u>นครราชสีมา</u>	<u>7,620,996</u>	<u>22.38</u>	<u>2.40</u>	<u>7,413,841</u>	<u>22.02</u>	<u>2.40</u>	+ 2.79
อ. เมือง	5,539,972	16.27	2.56	5,353,316	15.90	2.55	+ 3.49
อ. ปากช่อง	2,081,024	6.11	2.04	2,060,525	6.12	2.06	+ 0.99
บุรีรัมย์	1,202,730	3.53	2.41	1,174,066	3.49	2.45	+ 2.44
มหาสารคาม	749,352	2.20	2.26	692,166	2.06	2.26	+ 8.26
มุกดาหาร	670,675	1.97	2.38	670,748	1.99	2.36	- 0.01
ร้อยเอ็ด	1,189,506	3.49	2.48	1,106,229	3.29	2.49	+ 7.53
เลย	1,299,135	3.82	2.36	1,285,321	3.82	2.39	+ 1.07
ศรีสะเกษ	1,104,724	3.24	2.95	1,130,869	3.36	2.84	- 2.31
สุรินทร์	1,511,348	4.44	2.63	1,598,709	4.75	2.66	- 5.46
หนองคาย	1,368,729	4.02	2.78	1,471,926	4.37	2.84	- 7.01
อุดรธานี	3,515,660	10.32	2.59	3,644,166	10.81	2.55	- 3.53
อุบลราชธานี	3,291,497	9.67	3.14	3,141,584	9.33	3.11	+ 4.77
สกลนคร	1,370,803	4.03	2.80	1,305,186	3.88	2.84	+ 5.03
ยโสธร	562,672	1.65	2.74	589,565	1.75	2.78	- 4.56
อำนาจเจริญ	258,309	0.76	2.19	251,481	0.75	2.16	+ 2.72
หนองบัวลำภู	408,888	1.20	2.62	402,375	1.19	2.65	+ 1.62

ตารางที่ 5-7 : เปรียบเทียบจำนวนกินผักและระยะเวลาทำนึ่งเฉลี่ยของชาวต่างประเทศ
ภาคตะวันออกเฉียงเหนือ

แหล่งท่องเที่ยว	2550			2549			Δ (%)
	กินผัก	สัดส่วน	วันพักเฉลี่ย	กินผัก	สัดส่วน	วันพักเฉลี่ย	
รวมทั้งหมด	968,776	100.00	2.90	961,243	100.00	2.69	+ 0.78
กาฬสินธุ์	6,020	0.62	2.94	5,553	0.58	2.69	+ 8.41
ขอนแก่น	160,306	16.56	2.72	175,968	18.30	2.62	- 8.90
ชัยภูมิ	3,169	0.33	1.63	2,849	0.30	1.39	+ 11.23
นครพนม	17,958	1.85	2.55	12,010	1.25	2.42	+ 49.53
<u>นครราชสีมา</u>	<u>225,982</u>	<u>23.33</u>	<u>2.97</u>	<u>210,040</u>	<u>21.85</u>	<u>2.81</u>	<u>+ 7.59</u>
อ. เมือง	146,253	15.10	3.09	131,132	13.64	2.80	+ 11.53
อ. ปากช่อง	79,729	8.23	2.79	78,908	8.21	2.81	+ 1.04
บุรีรัมย์	16,637	1.72	2.31	13,058	1.36	2.30	+ 27.41
มหาสารคาม	2,809	0.29	1.72	2,007	0.21	1.41	+ 39.96
มุกดาหาร	10,395	1.07	2.21	11,339	1.18	2.21	- 8.33
ร้อยเอ็ด	7,294	0.75	1.90	15,269	1.59	1.72	- 52.23
เลย	20,283	2.09	2.04	13,868	1.44	2.04	+ 46.26
ศรีสะเกษ	10,925	1.13	2.19	10,235	1.06	2.09	+ 6.74
สุรินทร์	17,719	1.83	1.80	21,116	2.20	1.78	- 16.09
หนองคาย	101,341	10.46	3.17	113,802	11.84	2.86	- 10.95
อุดรธานี	259,752	26.81	3.45	266,732	27.75	2.97	- 2.62
อุบลราชธานี	88,677	9.15	2.76	70,484	7.33	2.60	+ 25.81
สกลนคร	4,281	0.44	2.71	3,422	0.36	2.80	+ 25.10
ขุขันธ์	9,125	0.94	3.27	7,916	0.82	3.28	+ 15.27
อำนาจเจริญ	3,887	0.40	2.97	3,544	0.37	3.57	+ 9.68
หนองบัวลำภู	2,216	0.23	3.02	2,031	0.21	2.80	+ 9.11

ตารางที่ 5 - 8 : เปรียบเทียบรายได้จากการเดินทางท่องเที่ยวภายในประเทศ จำนวนตามผู้เยี่ยมชม ภาคตะวันออกเฉียงเหนือ ปี 2550

แหล่งท่องเที่ยว	รวม				คนไทย				ชาวต่างประเทศ			
	รายได้ (ล้านบาท)	Δ(%)	ค่าใช้จ่ายเฉลี่ย (บาท/คน/วัน)	Δ(%)	รายได้ (ล้านบาท)	Δ(%)	ค่าใช้จ่ายเฉลี่ย (บาท/คน/วัน)	Δ(%)	รายได้ (ล้านบาท)	Δ(%)	ค่าใช้จ่ายเฉลี่ย (บาท/คน/วัน)	Δ(%)
รวมทั้งหมด	34,518.41	+ 5.09	784.41	+ 1.82	32,586.82	+ 5.10	769.09	+ 1.87	1,931.59	+ 4.88	1,181.53	+ 0.59
กาฬสินธุ์	429.41	- 5.39	505.69	- 1.47	423.51	- 5.55	502.93	- 1.56	5.90	+ 7.47	833.10	+ 1.52
ขอนแก่น	5,711.93	+ 4.26	985.09	+ 2.15	5,473.74	+ 4.72	973.63	+ 2.28	238.19	- 5.36	1,350.44	+ 1.92
ชัยภูมิ	974.79	+ 10.10	439.56	+ 1.75	971.58	+ 10.10	438.92	+ 1.75	3.21	+ 10.31	782.36	+ 1.76
นครพนม	1,008.06	+ 5.44	843.09	+ 0.90	957.89	+ 4.45	837.43	+ 0.71	50.17	+ 28.84	968.34	+ 2.67
นครราชสีมา	8,417.10	+ 7.70	840.04	+ 1.24	8,084.27	+ 7.54	828.16	+ 1.24	332.83	+ 11.64	1,288.79	- 0.94
อ. เมือง	6,260.68	+ 7.31	881.29	+ 1.71	6,047.27	+ 7.15	871.68	+ 1.78	213.41	+ 11.96	1,281.17	- 3.53
อ. ปากช่อง	2,156.42	+ 8.86	739.58	+ 0.27	2,037.00	+ 8.73	721.30	+ 0.11	119.42	+ 11.08	1,302.62	+ 3.73
บุรีรัมย์	958.26	+ 3.28	598.31	+ 4.38	935.23	+ 3.02	598.51	+ 4.22	23.03	+ 14.92	590.50	+ 12.11
มหาสารคาม	392.16	+ 7.07	436.58	+ 1.58	389.81	+ 6.95	435.90	+ 1.52	2.35	+ 32.02	585.45	+ 10.55
มุกดาหาร	1,212.37	+ 9.08	823.35	- 0.72	1,132.49	+ 7.70	810.73	- 0.95	79.88	+ 33.22	1,056.20	- 2.08
ร้อยเอ็ด	687.09	+ 12.68	478.08	+ 4.15	680.69	+ 13.75	477.05	+ 4.46	6.40	- 43.71	620.76	- 1.71
เลย	1,184.52	+ 6.40	707.44	+ 3.23	1,158.47	+ 5.75	702.17	+ 2.92	26.05	+ 47.18	1,062.96	+ 11.45
ศรีสะเกษ	927.35	+ 3.45	631.08	+ 2.17	913.98	+ 3.42	628.58	+ 2.24	13.37	+ 5.61	866.76	- 5.17
สุรินทร์	1,019.31	- 2.12	594.14	+ 2.71	1,000.27	- 2.05	590.93	+ 2.70	19.04	- 6.02	831.94	+ 4.73
หนองคาย	1,869.27	+ 0.15	845.92	+ 3.43	1,351.27	- 1.51	785.48	+ 4.02	518.00	+ 4.76	1,058.40	- 0.43
อุดรธานี	4,550.84	- 1.55	1,036.70	+ 0.93	4,120.71	- 1.07	1,010.41	+ 1.03	430.13	- 5.90	1,380.76	+ 1.34
อุบลราชธานี	3,504.17	+ 11.44	920.71	+ 3.76	3,337.98	+ 10.93	906.10	+ 3.60	166.19	+ 22.92	1,362.17	+ 3.74
สกลนคร	1,087.87	+ 7.05	631.89	+ 1.97	1,082.47	+ 6.98	630.77	+ 1.95	5.40	+ 24.42	981.99	+ 3.27
ยโสธร	291.30	+ 4.43	412.57	+ 8.27	284.88	+ 4.15	409.33	+ 8.21	6.42	+ 18.23	634.58	+ 4.69
อำนาจเจริญ	114.42	+ 11.61	350.05	+ 6.28	111.48	+ 11.40	345.87	+ 6.17	2.94	+ 20.00	648.73	+ 7.61
หนองบัวลำภู	178.19	+ 10.27	358.29	+ 5.73	176.10	+ 10.24	356.15	+ 5.69	2.09	+ 12.97	726.21	+ 10.15

หมายเหตุ : ค่าใช้จ่ายไม่นับรวมค่าพาหนะเดินทางระหว่างจังหวัด

ตารางที่ 5 - 9 : เปรียบเทียบรายได้จากการเดินทางท่องเที่ยวภายในประเทศภาคตะวันออกเฉียงเหนือ ปี 2550

แหล่งท่องเที่ยว	ผู้เยี่ยมเยือน				นักท่องเที่ยว				นักท่องเที่ยว			
	รายได้ (ล้านบาท)	Δ(%)	ค่าใช้จ่าย เฉลี่ย (บาท/คน/วัน)	Δ(%)	รายได้ (ล้านบาท)	Δ(%)	ค่าใช้จ่าย เฉลี่ย (บาท/คน/วัน)	Δ(%)	รายได้ (ล้านบาท)	Δ(%)	ค่าใช้จ่าย เฉลี่ย (บาท/คน/วัน)	Δ(%)
รวมทั้งหมด	34,518.41	+ 5.09	784.41	+ 1.82	29,044.96	+ 3.73	829.34	+ 2.58	5,473.45	+ 12.94	609.27	+ 0.61
กาฬสินธุ์	429.41	- 5.39	505.69	- 1.47	370.86	- 9.78	574.74	+ 2.01	58.55	+ 36.80	287.13	+ 3.84
ขอนแก่น	5,711.93	+ 4.26	985.09	+ 2.15	5,171.98	+ 3.56	1,028.81	+ 2.46	539.95	+ 11.44	700.07	+ 2.20
ชัยภูมิ	974.79	+ 10.10	439.56	+ 1.75	767.39	+ 10.09	475.97	+ 1.88	207.40	+ 10.14	342.61	+ 1.43
นครพนม	1,008.06	+ 5.44	843.09	+ 0.90	783.70	+ 4.62	942.23	+ 1.76	224.36	+ 8.42	616.53	- 0.13
<u>นครราชสีมา</u>	<u>8,417.10</u>	<u>+ 7.70</u>	<u>840.04</u>	<u>+ 1.24</u>	<u>7,035.91</u>	<u>+ 5.70</u>	<u>896.74</u>	<u>+ 2.67</u>	<u>1,381.19</u>	<u>+ 19.19</u>	<u>635.41</u>	<u>- 1.42</u>
อ. เมือง	6,260.68	+ 7.31	881.29	+ 1.71	5,232.88	+ 6.17	920.29	+ 2.39	1,027.80	+ 13.48	724.86	+ 0.04
อ. ปากช่อง	2,156.42	+ 8.86	739.58	+ 0.27	1,803.03	+ 4.35	834.75	+ 3.29	353.39	+ 39.64	467.57	+ 1.21
บุรีรัมย์	958.26	+ 3.28	598.31	+ 4.38	802.36	+ 6.20	658.31	+ 3.46	155.90	- 9.52	407.30	+ 1.96
มหาสารคาม	392.16	+ 7.07	436.58	+ 1.58	351.50	+ 5.58	467.01	+ 2.57	40.66	+ 21.99	279.24	+ 1.41
มุกดาหาร	1,212.37	+ 9.08	823.35	- 0.72	599.32	+ 1.76	879.98	+ 2.03	613.05	+ 17.32	774.61	- 2.55
ร้อยเอ็ด	687.09	+ 12.68	478.08	+ 4.15	607.19	+ 11.80	507.31	+ 4.75	79.90	+ 19.88	332.52	+ 3.23
เลย	1,184.52	+ 6.40	707.44	+ 3.23	1,030.20	+ 5.33	781.21	+ 3.80	154.32	+ 14.18	433.98	+ 4.28
ศรีสะเกษ	927.35	+ 3.45	631.08	+ 2.17	743.47	+ 1.18	665.94	+ 3.44	183.88	+ 13.76	520.79	- 0.11
สุรินทร์	1,019.31	- 2.12	594.14	+ 2.71	953.30	- 2.79	623.09	+ 2.88	66.01	+ 8.59	355.58	+ 5.93
หนองคาย	1,869.27	+ 0.15	845.92	+ 3.43	1,226.73	- 3.14	834.23	+ 4.40	642.54	+ 7.10	869.19	+ 0.99
อุดรธานี	4,550.84	- 1.55	1,036.70	+ 0.93	4,011.86	- 2.05	1,062.58	+ 1.35	538.98	+ 2.42	877.60	- 1.07
อุบลราชธานี	3,504.17	+ 11.44	920.71	+ 3.76	3,137.64	+ 9.74	928.35	+ 4.29	366.53	+ 28.56	860.22	+ 0.01
สกลนคร	1,087.87	+ 7.05	631.89	+ 1.97	943.57	+ 7.33	686.33	+ 2.04	144.30	+ 5.27	416.12	+ 1.05
ยโสธร	291.30	+ 4.43	412.57	+ 8.27	254.77	+ 3.63	445.55	+ 8.29	36.53	+ 10.33	272.05	+ 10.56
อำนาจเจริญ	114.42	+ 11.61	350.05	+ 6.28	95.56	+ 10.00	364.26	+ 6.93	18.86	+ 20.51	292.25	+ 4.97
หนองบัวลำภู	178.19	+ 10.27	358.29	+ 5.73	157.65	+ 7.79	383.26	+ 6.03	20.54	+ 33.90	238.83	+ 12.48

ตารางที่ 5 - 10 : เปรียบเทียบรายได้จากการเดินทางท่องเที่ยวภายในประเทศของคนไทย ภาคตะวันออกเฉียงเหนือ ปี 2550

แหล่งท่องเที่ยว	ผู้เยี่ยมเยือน				นักท่องเที่ยว				นักท่องเที่ยว			
	รายได้ (ล้านบาท)	Δ(%)	ค่าใช้จ่ายเฉลี่ย (บาท/คน/วัน)	Δ(%)	รายได้ (ล้านบาท)	Δ(%)	ค่าใช้จ่ายเฉลี่ย (บาท/คน/วัน)	Δ(%)	รายได้ (ล้านบาท)	Δ(%)	ค่าใช้จ่ายเฉลี่ย (บาท/คน/วัน)	Δ(%)
รวมทั้งหมด	32,586.82	+ 5.10	769.09	+ 1.87	27,762.30	+ 3.73	815.27	+ 2.58	4,824.52	+ 13.70	580.04	+ 1.10
กาฬสินธุ์	423.51	- 5.55	502.93	- 1.56	365.29	- 10.01	571.45	+ 1.93	58.22	+ 37.15	287.01	+ 3.89
ขอนแก่น	5,473.74	+ 4.72	973.63	+ 2.28	4,947.47	+ 4.05	1,016.59	+ 2.58	526.27	+ 11.47	696.78	+ 2.31
ชัยภูมิ	971.58	+ 10.10	438.92	+ 1.75	764.51	+ 10.09	475.11	+ 1.88	207.07	+ 10.14	342.60	+ 1.42
นครพนม	957.89	+ 4.45	837.43	+ 0.71	761.97	+ 3.69	936.33	+ 1.55	195.92	+ 7.54	593.61	- 0.33
<u>นครราชสีมา</u>	<u>8,084.27</u>	<u>+ 7.54</u>	<u>828.16</u>	<u>+ 1.24</u>	<u>6,731.52</u>	<u>+ 5.58</u>	<u>883.41</u>	<u>+ 2.69</u>	<u>1,352.75</u>	<u>+ 18.50</u>	<u>631.63</u>	<u>- 1.59</u>
อ. เมือง	6,047.27	+ 7.15	871.68	+ 1.78	5,037.30	+ 6.06	909.30	+ 2.47	1,009.97	+ 12.94	722.60	+ 0.00
อ. ปากช่อง	2,037.00	+ 8.73	721.30	+ 0.11	1,694.22	+ 4.19	814.48	+ 3.13	342.78	+ 38.58	460.74	+ 0.80
บุรีรัมย์	935.23	+ 3.02	598.51	+ 4.22	787.99	+ 5.83	655.45	+ 3.38	147.24	- 9.80	408.56	+ 1.71
มหาสารคาม	389.81	+ 6.95	435.90	+ 1.52	349.56	+ 5.41	466.16	+ 2.50	40.25	+ 22.49	278.71	+ 1.51
มุกดาหาร	1,132.49	+ 7.70	810.73	- 0.95	584.89	+ 2.03	872.12	+ 2.16	547.60	+ 14.50	754.05	- 3.33
ร้อยเอ็ด	680.69	+ 13.75	477.05	+ 4.46	601.76	+ 13.00	505.85	+ 5.07	78.93	+ 19.86	332.66	+ 3.15
เลย	1,158.47	+ 5.75	702.17	+ 2.92	1,006.17	+ 4.54	774.88	+ 3.51	152.30	+ 14.49	433.45	+ 4.29
ศรีสะเกษ	913.98	+ 3.42	628.58	+ 2.24	732.55	+ 1.11	662.67	+ 3.46	181.43	+ 13.90	520.47	+ 0.12
สุรินทร์	1,000.27	- 2.05	590.93	+ 2.70	936.58	- 2.64	619.32	+ 2.88	63.69	+ 7.62	352.90	+ 5.37
หนองคาย	1,351.27	- 1.51	785.48	+ 4.02	1,106.21	- 2.75	807.93	+ 4.49	245.06	+ 4.51	697.86	+ 2.89
อุดรธานี	4,120.71	- 1.07	1,010.41	+ 1.03	3,644.42	- 2.16	1,036.62	+ 1.31	476.29	+ 8.14	846.70	+ 0.83
อุบลราชธานี	3,337.98	+ 10.93	906.10	+ 3.60	3,005.67	+ 8.94	913.28	+ 4.00	332.31	+ 32.82	845.89	+ 1.07
สกลนคร	1,082.47	+ 6.98	630.77	+ 1.95	938.60	+ 7.25	684.84	+ 2.02	143.87	+ 5.25	416.33	+ 1.03
ยโสธร	284.88	+ 4.15	409.33	+ 8.21	248.59	+ 3.27	441.79	+ 8.20	36.29	+ 10.64	272.27	+ 10.83
อำนาจเจริญ	111.48	+ 11.40	345.87	+ 6.17	92.75	+ 9.75	358.88	+ 6.79	18.73	+ 20.37	293.17	+ 4.93
หนองบัวลำภู	176.10	+ 10.24	356.15	+ 5.69	155.80	+ 7.72	380.82	+ 5.99	20.30	+ 34.44	237.87	+ 12.59

ตารางที่ 5 - 11 : เปรียบเทียบรายได้จากการเดินทางท่องเที่ยวภายในประเทศของชาวต่างประเทศ ภาคตะวันออกเฉียงเหนือปี 2550

แหล่งท่องเที่ยว	ผู้เยี่ยมเยือน				นักท่องเที่ยว				นักท่องเที่ยว			
	รายได้ (ล้านบาท)	Δ(%)	ค่าใช้จ่ายเฉลี่ย (บาท/คน/วัน)	Δ(%)	รายได้ (ล้านบาท)	Δ(%)	ค่าใช้จ่ายเฉลี่ย (บาท/คน/วัน)	Δ(%)	รายได้ (ล้านบาท)	Δ(%)	ค่าใช้จ่ายเฉลี่ย (บาท/คน/วัน)	Δ(%)
รวมทั้งหมด	1,931.59	+ 4.88	1,181.53	+ 0.59	1,282.66	+ 3.53	1,324.00	+ 2.73	648.93	+ 7.64	974.31	- 1.95
กาฬสินธุ์	5.90	+ 7.47	833.10	+ 1.52	5.57	+ 8.37	925.26	+ 0.03	0.33	- 5.71	310.73	+ 0.59
ขอนแก่น	238.19	- 5.36	1,350.44	+ 1.92	224.51	- 6.17	1,399.79	+ 2.84	13.68	+ 10.23	855.44	- 2.42
ชัยภูมิ	3.21	+ 10.31	782.36	+ 1.76	2.88	+ 10.77	908.23	- 0.51	0.33	+ 6.45	354.09	+ 7.02
นครพนม	50.17	+ 28.84	968.34	+ 2.67	21.73	+ 53.03	1,210.18	+ 2.41	28.44	+ 14.96	840.08	- 0.61
<u>นครราชสีมา</u>	<u>332.83</u>	<u>+ 11.64</u>	<u>1,288.79</u>	<u>- 0.94</u>	<u>304.39</u>	<u>+ 8.34</u>	<u>1,345.82</u>	<u>+ 0.60</u>	<u>28.44</u>	<u>+ 65.64</u>	<u>886.72</u>	<u>- 1.18</u>
อ. เมือง	213.41	+ 11.96	1,281.17	- 3.53	195.58	+ 9.16	1,336.54	- 2.21	17.83	+ 55.72	881.01	- 4.24
อ. ปากช่อง	119.42	+ 11.08	1,302.62	+ 3.73	108.81	+ 6.90	1,362.80	+ 5.67	10.61	+ 85.49	896.50	+ 4.84
บุรีรัมย์	23.03	+ 14.92	590.50	+ 12.11	14.37	+ 30.99	864.38	+ 2.90	8.66	- 4.52	387.02	+ 6.62
มหาสารคาม	2.35	+ 32.02	585.45	+ 10.55	1.94	+ 48.09	690.39	+ 5.67	0.41	- 12.77	340.53	- 1.75
มุกดาหาร	79.88	+ 33.22	1,056.20	- 2.08	14.43	- 8.03	1,387.10	+ 0.31	65.45	+ 47.84	1,003.44	+ 0.28
ร้อยเอ็ด	6.40	- 43.71	620.76	- 1.71	5.43	- 48.63	743.75	+ 7.43	0.97	+ 21.25	322.36	+ 10.20
เลย	26.05	+ 47.18	1,062.96	+ 11.45	24.03	+ 54.34	1,184.73	+ 5.55	2.02	- 5.16	478.22	+ 5.21
ศรีสะเกษ	13.37	+ 5.61	866.76	- 5.17	10.92	+ 5.92	998.71	- 0.88	2.45	+ 4.26	545.52	- 16.01
สุรินทร์	19.04	- 6.02	831.94	+ 4.73	16.72	- 10.35	943.72	+ 6.89	2.32	+ 44.10	448.83	+ 22.11
หนองคาย	518.00	+ 4.76	1,058.40	- 0.43	120.52	- 6.59	1,189.20	+ 4.90	397.48	+ 8.76	1,024.25	- 1.53
อุดรธานี	430.13	- 5.90	1,380.76	+ 1.34	367.44	- 1.04	1,413.78	+ 1.59	62.69	- 26.93	1,214.43	- 2.79
อุบลราชธานี	166.19	+ 22.92	1,362.17	+ 3.74	131.97	+ 31.60	1,486.52	+ 4.40	34.22	- 2.00	1,029.94	- 4.03
สกลนคร	5.40	+ 24.42	981.99	+ 3.27	4.97	+ 25.51	1,160.39	+ 0.42	0.43	+ 13.16	353.62	+ 5.80
ยโสธร	6.42	+ 18.23	634.58	+ 4.69	6.18	+ 20.70	676.97	+ 4.67	0.24	- 22.58	242.91	- 18.35
อำนาจเจริญ	2.94	+ 20.00	648.73	+ 7.61	2.81	+ 19.07	723.11	+ 8.59	0.13	+ 44.44	201.24	+ 16.28
หนองบัวลำภู	2.09	+ 12.97	726.21	+ 10.15	1.85	+ 14.91	834.86	+ 5.32	0.24	-	362.54	+ 17.07

สถานการณ์ท่องเที่ยวภายในประเทศภูมิภาคภาคใต้ปี 2550

จำนวนการเดินทางในพื้นที่ภาคใต้ในทุกจังหวัดรวมกัน มีการขยายตัวเพิ่มขึ้นร้อยละ 10.12 ในจำนวนนักท่องเที่ยวเท่ากับ 18.84 ล้านคน มีรายได้ 171,270.54 ล้านบาท เพิ่มขึ้นร้อยละ 16.28 โดยผู้เยี่ยมชมคนไทยมีการเดินทางเข้ามาในภาคใต้ 11.02 ล้านคน เพิ่มขึ้นร้อยละ 10.21 และสร้างรายได้ให้กับพื้นที่ 44,370.69 ล้านบาท เพิ่มขึ้นร้อยละ 10.37 ส่วนชาวต่างชาติมีการเติบโตเพิ่มขึ้นเช่นกัน อยู่ที่ร้อยละ 10.01 ในจำนวนเท่ากับ 7.82 ล้านคน และสร้างรายได้ให้กับพื้นที่ 126,899.85 ล้านบาท เพิ่มขึ้นร้อยละ 18.49

ทั้งนี้สถานการณ์การท่องเที่ยวของภูมิภาค ยังคงอยู่ในภาคใต้ตอนบนเป็นหลัก โดยมีสัดส่วนรายได้จากการท่องเที่ยวถึงร้อยละ 88 ภาคใต้ตอนบนยังคงพึ่งพิงรายได้จากนักท่องเที่ยวชาวต่างชาติมากกว่านักท่องเที่ยวคนไทย โดยเฉพาะในกลุ่มจังหวัดภูเก็ต สุราษฎร์ธานี กระบี่ และพังงา ซึ่งมีจุดขายหลักคือแหล่งท่องเที่ยวทางทะเล โดยภูเก็ตเป็นแหล่งท่องเที่ยวชั้นนำของทั้งภาคใต้ตอนบนและภาคใต้ ทั้งในด้านจำนวนและรายได้ สำหรับภาคใต้ตอนล่างพบว่าหันไปพึ่งพิงรายได้จากนักท่องเที่ยวคนไทยมากกว่าในอดีต เนื่องจากเหตุการณ์ความไม่สงบในพื้นที่ ยกเว้นยะลาและนราธิวาส ที่ต้องพึ่งพิงรายได้จากนักท่องเที่ยวคนไทยมากกว่าชาวต่างชาติ ภาคใต้ตอนล่างเป็นการท่องเที่ยวเมืองชายแดนและบันเทิงเป็นหลัก โดยสงขลายังคงเป็นแหล่งท่องเที่ยวชั้นนำของพื้นที่ นอกจากนี้พบว่าการเดินทางเข้าภาคใต้ของชาวต่างชาติยังคงเป็นไปตามฤดูกาลการท่องเที่ยวระหว่างฝั่งอ่าวไทยกับอันดามันมากที่สุด อย่างไรก็ตาม สัญชาติที่มีสัดส่วนในการเดินทางมาภาคใต้มากที่สุด 3 อันดับ ได้แก่ มาเลเซีย สวีเดน และเยอรมัน

ปัจจัยบวกสำหรับการท่องเที่ยวภาคใต้ในปี 2550 ได้แก่ การเปิดเที่ยวบินและการเพิ่มจำนวนเที่ยวบิน ในหลายจังหวัดเช่น การเปิดเที่ยวบินของสายการบิน Air Asia และ One-Two-Go ที่ นครศรีธรรมราช, สายการบินนกแอร์เพิ่มเที่ยวบินอีก 2 เที่ยวบิน เป็น 9 เที่ยวบิน/สัปดาห์ ที่ จ.ตรัง, การเพิ่มเที่ยวบินตรงจากประเทศสิงคโปร์ และฮ่องกง เข้าสู่สนามบินเกาะสมุย, การเปิดเที่ยวบินเส้นทางชดนิย์-ภูเก็ตของสายการบิน JetStar เป็นต้น Event จำนวนมากที่มีจัดขึ้นตลอดทั้งปี เช่น Phuket International Marathon 2007, งานวิวาห์ใต้สมุทรที่ตรัง, Andaman Sea Rally 2007 เป็นต้น รวมไปถึงกระแสดูคามารามเทพ ที่เริ่มมาตั้งแต่ปลายปี 2549 ที่จังหวัดนครศรีธรรมราช ซึ่งส่งผลให้จังหวัดนี้มีอัตราการเติบโตของรายได้นักท่องเที่ยวสูงสุดที่ร้อยละ 30.35 รวมไปถึงการฟื้นตัวกลับสู่ภาวะปกติของจังหวัดในฝั่งอันดามัน ภายหลังจากวิกฤตการณ์สีนามิช่วงปลายปี 2547 โดยเฉพาะ ภูเก็ตและกระบี่ อย่างไรก็ตามปัจจัยลบที่ส่งผลกระทบต่อการท่องเที่ยวภาคใต้ในปีนี้ได้แก่ ปัจจัยทางเศรษฐกิจ การปรับตัวสูงขึ้นของราคาน้ำมัน ปัญหาภัยทางธรรมชาติ และปัญหาความไม่สงบในเขตภาคใต้ตอนล่าง

การใช้จ่ายของนักท่องเที่ยวที่พักค้างเฉลี่ยวันละ 3,087.26 บาท ก่อให้เกิดรายได้หมุนเวียนในภูมิภาค จากนักท่องเที่ยวพักค้างจำนวน 166,785.61 ล้านบาท ขณะที่นักท่องเที่ยว ซึ่งมีค่าใช้จ่ายเฉลี่ยต่อวัน 1,357.65 บาท ก่อให้เกิดรายได้ในภูมิภาคนี้ 4,484.93 ล้านบาท รวมเป็นรายได้จากการท่องเที่ยวของภาคได้ 171,270.54 ล้านบาท

สรุปสถานการณ์การท่องเที่ยวในภาคใต้ทั้ง 14 จังหวัด ในปี 2550 พบว่ายังคงขยายตัวในทิศทางบวก ผลมาจากการฟื้นตัวจากเหตุการณ์สึนามิของกลุ่มจังหวัดฝั่งทะเลอันดามัน โดยเฉพาะภูเก็ตและกระบี่ ที่จัดเป็นแหล่งท่องเที่ยวที่สร้างรายได้หลักแก่ภาคใต้ การเปิดและเพิ่มจำนวนเที่ยวบินในหลายจังหวัด การจัดกิจกรรมส่งเสริมการท่องเที่ยวในพื้นที่ รวมไปถึงกระแสความรุ่มรวยของภาคใต้ อย่างไรก็ดีตามพบว่ารายได้หลักของภาคยังคงมาจากนักท่องเที่ยวต่างชาติ และภาคใต้ตอนบนยังคงเป็นแหล่งท่องเที่ยวหลักของภาคใต้

ตารางที่ 2-1 : การกระจายตัวการเดินทางภายในประเทศ ปี 2550

จำแนกตามประเภทของผู้เยี่ยมเยือน ภาคใต้

หน่วย : คน

แหล่งท่องเที่ยว	รวม		คนไทย		ชาวต่างประเทศ	
	จำนวน	Δ (%)	จำนวน	Δ (%)	จำนวน	Δ (%)
รวมทั้งหมด	18,844,707	+ 10.12	11,023,359	+ 10.21	7,821,348	+ 10.01
กระบี่	2,126,107	+ 22.69	936,782	+ 18.22	1,189,325	+ 26.45
ชุมพร	478,797	- 0.81	420,395	- 0.96	58,402	+ 0.30
ตรัง	858,638	+ 18.21	776,996	+ 18.44	81,642	+ 16.02
นครศรีธรรมราช	1,639,046	+ 19.88	1,608,615	+ 20.48	30,431	- 5.01
สุโขทัย	284,073	- 15.57	76,968	- 23.12	207,105	- 12.38
ปัตตานี	131,998	- 17.67	131,133	- 17.71	865	- 10.82
พังงา	1,160,535	+ 13.62	612,020	+ 1.83	548,515	+ 30.47
พัทลุง	501,320	+ 11.90	499,335	+ 11.99	1,985	- 5.75
ภูเก็ต	5,005,653	+ 11.25	1,722,243	+ 6.54	3,283,410	+ 13.90
เบตง	269,368	- 4.64	45,297	- 11.23	224,071	- 3.18
ระนอง	420,548	+ 6.63	388,643	+ 6.68	31,905	+ 6.13
หาดใหญ่	2,645,770	+ 2.57	1,885,052	+ 7.06	760,718	- 7.09
สตูล	743,233	+ 12.75	698,521	+ 14.68	44,712	- 10.73
สุราษฎร์ธานี	2,579,621	+ 6.50	1,221,359	+ 12.43	1,358,262	+ 1.69
เกาะสมุย	1,059,642	+ 2.82	160,877	+ 1.62	898,765	+ 3.03
ในเมือง	1,025,417	+ 13.71	997,556	+ 14.99	27,861	- 18.63
เกาะพะงัน	334,229	+ 0.48	41,981	- 1.25	292,248	+ 0.74
เกาะเต่า	160,333	+ 2.10	20,945	+ 16.40	139,388	+ 0.25

ตารางที่ 2 - 2 : การกระจายตัวการเดินทางภายในประเทศในพื้นที่ภาคใต้ ปี 2550

หน่วย : คน

แหล่งท่องเที่ยว	ผู้เยี่ยมชม		นักท่องเที่ยว		นักท่องเที่ยว	
	จำนวน	Δ (%)	จำนวน	Δ (%)	จำนวน	Δ (%)
รวมทั้งหมด	18,844,707	+ 10.12	15,541,266	+ 8.20	3,303,441	+ 20.15
กระบี่	2,126,107	+ 22.69	1,896,326	+ 24.37	229,781	+ 10.38
ชุมพร	478,797	- 0.81	395,968	- 3.33	82,829	+ 13.32
ตรัง	858,638	+ 18.21	698,323	+ 19.98	160,315	+ 11.07
นครศรีธรรมราช	1,639,046	+ 19.88	1,155,138	+ 14.01	483,908	+ 36.70
สุโขทัย	284,073	- 15.57	258,530	- 13.27	25,543	- 33.47
ปัตตานี	131,998	- 17.67	99,620	+ 8.89	32,378	- 52.96
พังงา	1,160,535	+ 13.62	458,069	+ 0.11	702,466	+ 24.58
พัทลุง	501,320	+ 11.90	184,911	+ 7.35	316,409	+ 14.74
ภูเก็ต	5,005,653	+ 11.25	4,726,693	+ 9.48	278,960	+ 53.26
เบตง	269,368	- 4.64	239,506	- 9.01	29,862	+ 55.23
ระนอง	420,548	+ 6.63	330,926	+ 7.43	89,622	+ 3.81
หาดใหญ่	2,645,770	+ 2.57	2,144,479	- 0.70	501,291	+ 19.41
สตูล	743,233	+ 12.75	527,327	+ 9.37	215,906	+ 21.96
สุราษฎร์ธานี	2,579,621	+ 6.50	2,425,450	+ 6.21	154,171	+ 11.29
เกาะสมุย	1,059,642	+ 2.82	1,051,337	+ 2.93	8,305	- 9.52
ในเมือง	1,025,417	+ 13.71	899,553	+ 12.81	125,864	+ 20.56
เกาะพะงัน	334,229	+ 0.48	327,364	+ 0.63	6,865	- 5.88
เกาะเต่า	160,333	+ 2.10	147,196	+ 5.61	13,137	- 25.61
เกาะเต่า	160,333	+ 2.10	20,945	+ 16.40	139,388	+ 0.25

ตารางที่ 2 - 3 : การกระจายตัวการเดินทางภายในประเทศของคนไทยในพื้นที่ภาคใต้ ปี 2550

หน่วย : คน

แหล่งท่องเที่ยว	ผู้เยี่ยมชม		นักท่องเที่ยว		นักท่องเที่ยว	
	จำนวน	Δ (%)	จำนวน	Δ (%)	จำนวน	Δ (%)
รวมทั้งหมด	11,023,359	+ 10.21	8,537,373	+ 8.23	2,485,986	+ 17.59
กระบี่	936,782	+ 18.22	790,120	+ 19.11	146,662	+ 13.63
ชุมพร	420,395	- 0.96	345,723	- 5.88	74,672	+ 30.63
ตรัง	776,996	+ 18.44	627,507	+ 20.27	149,489	+ 11.34
นครศรีธรรมราช	1,608,615	+ 20.48	1,133,103	+ 14.44	475,512	+ 37.80
สุโขทัย	76,968	- 23.12	71,153	- 21.40	5,815	- 39.38
ปัตตานี	131,133	- 17.71	98,915	+ 8.94	32,218	- 53.00
พังงา	612,020	+ 1.83	288,164	- 5.84	323,856	+ 9.78
พัทลุง	499,335	+ 11.99	184,009	+ 7.33	315,326	+ 14.90
ภูเก็ต	1,722,243	+ 6.54	1,566,344	+ 5.16	155,899	+ 22.67
เบตง	45,297	- 11.23	40,289	- 9.98	5,008	- 20.17
ระนอง	388,643	+ 6.68	308,416	+ 8.66	80,227	- 0.31
หาดใหญ่	1,885,052	+ 7.06	1,496,511	+ 3.46	388,541	+ 23.64
สตูล	698,521	+ 14.68	492,905	+ 11.66	205,616	+ 22.63
สุราษฎร์ธานี	1,221,359	+ 12.43	1,094,214	+ 11.51	127,145	+ 20.95
เกาะสมุย	160,877	+ 1.62	153,538	+ 2.03	7,339	- 6.26
ในเมือง	997,556	+ 14.99	880,409	+ 13.90	117,147	+ 23.84
เกาะพะงัน	41,981	- 1.25	40,332	- 0.65	1,649	- 13.98
เกาะเต่า	20,945	+ 16.40	19,935	+ 15.82	1,010	+ 29.16
เกาะเต่า	160,333	+ 2.10	20,945	+ 16.40	139,388	+ 0.25

ตารางที่ 2 -4 : การกระจายตัวการเดินทางภายในประเทศของชาวต่างประเทศ ปี 2550

ภาคใต้

หน่วย : คน

แหล่งท่องเที่ยว	ผู้เยี่ยมชมเยือน		นักท่องเที่ยว		นักท่องเที่ยว	
	จำนวน	Δ (%)	จำนวน	Δ (%)	จำนวน	Δ (%)
รวมทั้งหมด	7,821,348	+ 10.01	7,003,893	+ 8.18	817,455	+ 28.66
กระบี่	1,189,325	+ 26.45	1,106,206	+ 28.42	83,119	+ 5.08
ชุมพร	58,402	+ 0.30	50,245	+ 18.79	8,157	- 48.79
ตรัง	81,642	+ 16.02	70,816	+ 17.48	10,826	+ 7.35
นครศรีธรรมราช	30,431	- 5.01	22,035	- 4.62	8,396	- 6.03
สุโขทัย	207,105	- 12.38	187,377	- 9.72	19,728	- 31.51
ปัตตานี	865	- 10.82	705	+ 2.17	160	- 42.86
พังงา	548,515	+ 30.47	169,905	+ 12.13	378,610	+ 40.82
พัทลุง	1,985	- 5.75	902	+ 13.17	1,083	- 17.27
ภูเก็ต	3,283,410	+ 13.90	3,160,349	+ 11.76	123,061	+ 124.04
เบตง	224,071	- 3.18	199,217	- 8.81	24,854	+ 91.72
ระนอง	31,905	+ 6.13	22,510	- 7.02	9,395	+ 60.52
หาดใหญ่	760,718	- 7.09	647,968	- 9.15	112,750	+ 6.84
สตูล	44,712	- 10.73	34,422	- 15.48	10,290	+ 9.95
สุราษฎร์ธานี	1,358,262	+ 1.69	1,331,236	+ 2.22	27,026	- 19.10
เกาะสมุย	898,765	+ 3.03	897,799	+ 3.08	966	- 28.44
ในเมือง	27,861	- 18.63	19,144	- 21.66	8,717	- 11.08
เกาะพะงัน	292,248	+ 0.74	287,032	+ 0.81	5,216	- 2.99
เกาะเต่า	139,388	+ 0.25	127,261	+ 4.17	12,127	- 28.14

ตารางที่ 2 - 5 : เปรียบเทียบจำนวนคืนพักและระยะเวลาพำนักเฉลี่ยของนักท่องเที่ยว
ภาคใต้

หน่วย : วัน

แหล่งท่องเที่ยว	2550			2549			Δ (%)
	คืนพัก	สัดส่วน	ระยะเวลา พำนักเฉลี่ย	คืนพัก	สัดส่วน	ระยะเวลา พำนักเฉลี่ย	
รวมทั้งหมด	54,023,817	100.00	3.48	48,836,933	100.00	3.40	+ 10.62
กระบี่	7,633,290	14.14	4.03	6,091,439	12.48	3.99	+ 25.31
ชุมพร	872,211	1.61	2.20	876,477	1.79	2.14	- 0.49
ตรัง	1,615,944	2.99	2.32	1,488,707	3.05	2.56	+ 8.55
นครศรีธรรมราช	2,702,169	5.00	2.34	2,193,534	4.49	2.16	+ 23.19
สุโขทัย	419,285	0.78	1.62	534,725	1.09	1.79	- 21.59
ปัตตานี	160,609	0.30	1.61	158,383	0.32	1.73	+ 1.41
พังงา	1,324,405	2.45	2.89	1,238,693	2.54	2.71	+ 6.92
พัทลุง	354,234	0.66	1.92	337,252	0.69	1.96	+ 5.04
ภูเก็ต	22,231,843	41.13	4.71	19,526,508	39.99	4.52	+ 13.85
เบตง	362,077	0.67	1.51	409,191	0.84	1.55	- 11.51
ระนอง	673,372	1.25	2.03	626,254	1.28	2.03	+ 7.52
หาดใหญ่	4,775,111	8.84	2.23	4,692,991	9.61	2.17	+ 1.75
สตูล	1,112,166	2.06	2.11	1,051,913	2.15	2.18	+ 5.73
สุราษฎร์ธานี	9,787,101	18.12	4.03	9,610,866	19.68	4.21	+ 1.83
เกาะสมุย	4,710,246	8.72	4.48	4,656,680	9.54	4.56	+ 1.15
ในเมือง	1,666,822	3.09	1.85	1,526,145	3.12	1.91	+ 9.22
เกาะพะงัน	2,367,012	4.38	7.23	2,420,074	4.96	7.44	- 2.19
เกาะเต่า	1,043,021	1.93	7.08	1,007,967	2.06	7.23	+ 3.48

ตารางที่ 2 - 6 : เปรียบเทียบจำนวนเงินพักและระยะเวลาพักเฉลี่ยของคนไทย
ภาคใต้

หน่วย : วัน

แหล่งท่องเที่ยว	2550			2549			Δ (%)
	เงินพัก	สัดส่วน	ระยะเวลา พักเฉลี่ย	เงินพัก	สัดส่วน	ระยะเวลา พักเฉลี่ย	
รวมทั้งหมด	20,108,510	100.00	2.36	18,786,828	100.00	2.38	+ 7.04
กระบี่	2,282,504	11.36	2.89	1,977,462	10.54	2.98	+ 15.43
ชุมพร	750,050	3.73	2.17	773,798	4.12	2.11	- 3.07
ตรัง	1,422,978	7.08	2.27	1,284,013	6.83	2.46	+ 10.82
นครศรีธรรมราช	2,660,703	13.23	2.35	2,153,310	11.46	2.18	+ 23.56
สุโขทัย	106,127	0.53	1.49	179,110	0.95	1.98	- 40.75
ปัตตานี	159,382	0.79	1.61	157,300	0.84	1.73	+ 1.32
พังงา	694,626	3.45	2.41	738,312	3.93	2.41	- 5.92
พัทลุง	352,720	1.75	1.92	335,953	1.79	1.96	+ 4.99
ภูเก็ต	4,630,555	23.02	2.96	4,577,682	24.37	3.07	+ 1.16
เบตง	56,584	0.28	1.41	66,365	0.35	1.49	- 14.74
ระนอง	632,902	3.15	2.05	584,480	3.11	2.06	+ 8.28
หาดใหญ่	3,216,672	16.00	2.15	3,051,702	16.24	2.11	+ 5.41
สตูล	1,027,431	5.11	2.09	951,005	5.06	2.15	+ 8.04
สุราษฎร์ธานี	2,115,276	10.52	1.93	1,956,336	10.41	1.99	+ 8.12
เกาะสมุย	379,835	1.89	2.47	379,753	2.02	2.52	+ 0.02
ในเมือง	1,612,140	8.02	1.83	1,460,291	7.77	1.89	+ 10.40
เกาะพะงัน	74,719	0.37	1.85	73,347	0.39	1.81	+ 1.87
เกาะเต่า	48,582	0.24	2.44	42,945	0.23	2.49	+ 13.13

ตารางที่ 2 - 7 : เปรียบเทียบจำนวนคินพักและระยะเวลาพำนักเฉลี่ยของชาวต่างประเทศ

ภาคใต้

หน่วย : วัน

แหล่งท่องเที่ยว	2550			2549			Δ (%)
	คินพัก	สัดส่วน	ระยะเวลาพำนักเฉลี่ย	คินพัก	สัดส่วน	ระยะเวลาพำนักเฉลี่ย	
รวมทั้งหมด	33,915,307	100.00	4.84	30,050,105	100.00	4.64	+ 12.86
กระบี่	5,350,786	15.78	4.84	4,113,977	13.70	4.78	+ 30.06
ชุมพร	122,161	0.36	2.43	102,679	0.34	2.43	+ 18.97
ตรัง	192,966	0.57	2.73	204,694	0.68	3.40	- 5.73
นครศรีธรรมราช	41,466	0.12	1.89	40,224	0.13	1.74	+ 3.09
สุโขทัย	313,158	0.92	1.67	355,615	1.18	1.71	- 11.94
ปัตตานี	1,227	0.00	1.74	1,083	0.00	1.57	+ 13.30
พังงา	629,779	1.86	3.71	500,381	1.67	3.31	+ 25.86
พัทลุง	1,514	0.00	1.68	1,299	0.00	1.63	+ 16.55
ภูเก็ต	17,601,288	51.90	5.57	14,948,826	49.75	5.29	+ 17.74
เบตง	305,493	0.90	1.53	342,826	1.14	1.57	- 10.89
ระนอง	40,470	0.12	1.80	41,774	0.14	1.72	- 3.12
หาดใหญ่	1,558,439	4.60	2.41	1,641,289	5.46	2.30	- 5.05
สตูล	84,735	0.25	2.46	100,908	0.34	2.48	- 16.03
สุราษฎร์ธานี	7,671,825	22.62	5.76	7,654,530	25.47	5.88	+ 0.23
เกาะสมุย	4,330,411	12.77	4.82	4,276,927	14.23	4.91	+ 1.25
ในเมือง	54,682	0.16	2.86	65,854	0.22	2.69	- 16.96
เกาะพะงัน	2,292,293	6.76	7.99	2,346,727	7.81	8.24	- 2.32
เกาะเต่า	994,439	2.93	7.81	965,022	3.21	7.90	+ 3.05



กรมการท่องเที่ยว
935.99021
ททท

ห้องปฏิบัติการท่องเที่ยว
T22187
ศูนย์ปฏิบัติการท่องเที่ยว
ศูนย์ปฏิบัติการท่องเที่ยวภาคใต้

ตารางที่ 2 - 8 : เปรียบเทียบรายได้จากการเดินทางท่องเที่ยวภายในประเทศ จำแนกตามประเภทของผู้เยี่ยมชมในพื้นที่ภาคใต้ ปี 2550

แหล่งท่องเที่ยว	รวม				คนไทย				ชาวต่างประเทศ			
	รายได้ (ล้านบาท)	Δ(%)	ค่าใช้จ่ายเฉลี่ย (บาท/คน/วัน)	Δ(%)	รายได้ (ล้านบาท)	Δ(%)	ค่าใช้จ่ายเฉลี่ย (บาท/คน/วัน)	Δ(%)	รายได้ (ล้านบาท)	Δ(%)	ค่าใช้จ่ายเฉลี่ย (บาท/คน/วัน)	Δ(%)
รวมทั้งหมด	171,270.54	+ 16.28	2,987.59	+ 4.63	44,370.69	+ 10.37	1,963.78	+ 2.10	126,899.85	+ 18.49	3,653.61	+ 4.68
กระบี่	24,728.93	+ 24.77	3,144.52	- 0.05	6,079.98	+ 18.33	2,501.77	+ 2.61	18,648.95	+ 27.02	3,432.00	- 1.99
ชุมพร	1,351.50	+ 1.45	1,416.07	+ 0.90	1,135.41	- 0.20	1,377.75	+ 0.60	216.09	+ 11.10	1,658.50	+ 1.06
ศรีสะเกษ	3,059.07	+ 13.70	1,721.84	+ 4.54	2,634.05	+ 15.75	1,674.96	+ 4.42	425.02	+ 2.44	2,083.35	+ 7.85
นครศรีธรรมราช	4,370.32	+ 30.35	1,371.35	+ 4.25	4,283.86	+ 31.05	1,365.64	+ 4.42	86.46	+ 3.03	1,730.17	+ 1.38
สุโขทัย	633.77	- 25.66	1,424.75	- 4.20	129.72	- 47.30	1,158.82	- 11.19	504.05	- 16.87	1,514.20	- 3.97
ปัตตานี	177.38	- 10.11	919.12	+ 5.79	175.70	- 10.22	917.02	+ 5.79	1.68	+ 3.07	1,211.25	+ 1.28
พังงา	3,901.44	+ 16.80	1,925.14	+ 3.93	1,685.22	- 1.32	1,655.02	+ 0.15	2,216.22	+ 35.76	2,197.95	+ 3.64
พัทลุง	497.96	+ 9.03	742.67	- 0.31	495.70	+ 9.02	742.17	- 0.35	2.26	+ 9.71	870.24	+ 10.18
ภูเก็ต	94,239.52	+ 21.45	4,186.70	+ 6.32	13,567.65	+ 9.02	2,835.45	+ 7.16	80,671.87	+ 23.82	4,551.50	+ 4.80
เบตง	663.06	- 13.34	1,691.60	- 5.23	63.46	- 17.36	1,029.81	- 2.44	599.60	- 12.89	1,815.05	- 6.15
ระนอง	1,105.68	+ 7.49	1,448.75	+ 0.32	1,026.21	+ 8.55	1,438.75	+ 1.15	79.47	- 4.48	1,591.79	- 8.94
หาดใหญ่	12,842.52	+ 1.38	2,435.99	- 1.67	7,581.59	+ 4.72	2,105.61	- 2.07	5,260.93	- 3.09	3,147.81	+ 1.29
สตูล	1,798.20	+ 7.86	1,351.73	- 0.38	1,628.24	+ 10.10	1,318.08	- 0.31	169.96	- 9.74	1,789.44	+ 4.72
สุราษฎร์ธานี	21,901.19	+ 1.72	2,203.74	- 0.21	3,883.90	+ 8.15	1,731.98	- 0.57	18,017.29	+ 0.43	2,341.21	+ 0.33
เกาะสมุย	14,069.16	+ 0.38	2,984.12	- 0.65	852.61	- 1.99	2,204.81	- 1.76	13,216.55	+ 0.53	3,053.73	- 0.61
ในเมือง	2,978.00	+ 10.13	1,660.77	+ 0.16	2,852.17	+ 11.57	1,648.90	+ 0.31	125.83	- 14.77	1,985.14	+ 1.72
เกาะพะงัน	2,570.59	+ 0.32	1,082.81	+ 2.57	85.65	+ 4.06	1,123.03	+ 2.67	2,484.94	+ 0.20	1,081.47	+ 2.56
เกาะเต่า	2,283.44	+ 1.57	2,162.03	- 1.39	93.47	+ 13.09	1,885.00	- 0.29	2,189.97	+ 1.13	2,175.68	- 1.38

หมายเหตุ : ค่าใช้จ่ายไม่นับรวมค่าพาหนะเดินทางระหว่างจังหวัด

ตารางที่ 2 - 9 : เปรียบเทียบรายได้จากการเดินทางท่องเที่ยวภายในประเทศในพื้นที่ภาคใต้ ปี 2550

แหล่งท่องเที่ยว	ผู้เยี่ยมเยือน				นักท่องเที่ยว				นักท่องเที่ยว			
	รายได้ (ล้านบาท)	Δ(%)	ค่าใช้จ่ายเฉลี่ย (บาท/คน/วัน)	Δ(%)	รายได้ (ล้านบาท)	Δ(%)	ค่าใช้จ่ายเฉลี่ย (บาท/คน/วัน)	Δ(%)	รายได้ (ล้านบาท)	Δ(%)	ค่าใช้จ่ายเฉลี่ย (บาท/คน/วัน)	Δ(%)
รวมทั้งหมด	171,270.54	+ 16.28	2,987.59	+ 4.63	166,785.61	+ 16.05	3,087.26	+ 4.90	4,484.93	+ 25.52	1,357.65	+ 4.47
กระบี่	24,728.93	+ 24.77	3,144.52	- 0.05	24,309.85	+ 24.91	3,184.28	- 0.33	419.08	+ 17.21	1,823.81	+ 6.19
ชุมพร	1,351.50	+ 1.45	1,416.07	+ 0.90	1,266.23	+ 0.90	1,452.82	+ 1.43	85.27	+ 10.38	1,029.48	- 2.59
ตรัง	3,059.07	+ 13.70	1,721.84	+ 4.54	2,915.71	+ 13.81	1,803.93	+ 4.86	143.36	+ 11.36	894.24	+ 0.27
นครศรีธรรมราช	4,370.32	+ 30.35	1,371.35	+ 4.25	3,341.96	+ 28.90	1,421.40	+ 4.66	528.36	+ 41.94	1,091.87	+ 3.84
สุโขทัย	633.77	- 25.66	1,424.75	- 4.20	614.45	- 25.12	1,465.47	- 4.50	19.32	- 39.36	756.37	- 8.85
ปัตตานี	177.38	- 10.11	919.12	+ 5.79	158.23	- 0.47	985.18	- 1.89	19.15	- 50.08	591.46	+ 6.13
พังงา	3,901.44	+ 16.80	1,925.14	+ 3.93	2,877.98	+ 12.02	2,173.57	+ 4.85	1,023.46	+ 32.73	1,456.95	+ 6.54
พัทลุง	497.96	+ 9.03	742.67	- 0.31	330.88	+ 6.48	934.44	+ 1.44	167.08	+ 14.44	528.06	- 0.26
ภูเก็ต	94,239.52	+ 21.45	4,186.70	+ 6.32	93,594.83	+ 21.24	4,210.25	+ 6.48	644.69	+ 61.03	2,311.05	+ 5.07
เบตง	663.06	- 13.34	1,691.60	- 5.23	632.01	- 14.95	1,745.36	- 3.84	31.05	+ 41.20	1,039.78	- 9.04
ระนอง	1,105.68	+ 7.49	1,448.75	+ 0.32	1,016.27	+ 7.70	1,508.79	+ 0.09	89.41	+ 5.13	997.63	+ 1.27
หาดใหญ่	12,842.52	+ 1.38	2,435.99	- 1.67	11,862.35	+ 0.44	2,486.50	- 1.18	980.17	+ 14.36	1,955.29	- 4.23
สตูล	1,798.20	+ 7.86	1,351.73	- 0.38	1,617.03	+ 6.24	1,451.06	+ 0.26	181.17	+ 24.88	839.10	+ 2.39
สุราษฎร์ธานี	21,901.19	+ 1.72	2,203.74	- 0.21	21,747.83	+ 1.67	2,222.80	- 0.13	153.36	+ 9.29	994.73	- 1.79
เกาะสมุย	14,069.16	+ 0.38	2,984.12	- 0.65	14,056.12	+ 0.39	2,986.59	- 0.66	13.04	- 13.12	1,570.13	- 3.98
ในเมือง	2,978.00	+ 10.13	1,660.77	+ 0.16	2,859.04	+ 9.70	1,714.81	+ 0.43	118.96	+ 21.74	945.15	+ 0.98
เกาะพะงัน	2,570.59	+ 0.32	1,082.81	+ 2.57	2,566.65	+ 0.34	1,084.29	+ 2.58	3.94	- 9.84	573.94	- 4.20
เกาะเต่า	2,283.44	+ 1.57	2,162.03	- 1.39	2,266.02	+ 1.85	2,172.55	- 1.60	17.42	- 24.98	1,326.03	+ 0.85

หมายเหตุ : ค่าใช้จ่ายไม่นับรวมค่าพาหนะเดินทางระหว่างจังหวัด

ตารางที่ 2 - 10 : เปรียบเทียบรายได้จากการเดินทางท่องเที่ยวภายในประเทศของคนไทยในพื้นที่ภาคใต้ ปี 2550

แหล่งท่องเที่ยว	ผู้เยี่ยมเยือน				นักท่องเที่ยว				นักท่องเที่ยว			
	รายได้ (ล้านบาท)	Δ(%)	ค่าใช้จ่ายเฉลี่ย (บาท/คน/วัน)	Δ(%)	รายได้ (ล้านบาท)	Δ(%)	ค่าใช้จ่ายเฉลี่ย (บาท/คน/วัน)	Δ(%)	รายได้ (ล้านบาท)	Δ(%)	ค่าใช้จ่ายเฉลี่ย (บาท/คน/วัน)	Δ(%)
รวมทั้งหมด	44,370.69	+ 10.37	1,963.78	+ 2.10	41,355.72	+ 9.72	2,056.63	+ 2.50	3,014.97	+ 20.23	1,212.79	+ 2.24
กระบี่	6,079.98	+ 18.33	2,501.77	+ 2.61	5,839.65	+ 18.49	2,557.21	+ 2.65	240.33	+ 14.62	1,638.67	+ 0.87
ชุมพร	1,135.41	- 0.20	1,377.75	+ 0.60	1,058.64	- 1.81	1,412.58	+ 1.34	76.77	+ 28.96	1,028.09	- 1.28
ศรีสะเกษ	2,634.05	+ 15.75	1,674.96	+ 4.42	2,500.97	+ 16.00	1,757.39	+ 4.70	133.08	+ 11.14	890.23	- 0.18
นครศรีธรรมราช	4,283.86	+ 31.05	1,365.64	+ 4.42	3,763.75	+ 29.49	1,414.21	+ 4.83	520.11	+ 43.51	1,093.79	+ 4.14
สุโขทัย	129.72	- 47.30	1,158.82	- 11.19	125.79	- 47.35	1,185.29	- 11.18	3.93	- 45.49	675.84	- 10.09
ปัตตานี	175.70	- 10.22	917.02	+ 5.79	156.62	- 0.58	982.66	- 1.92	19.08	- 50.03	592.21	+ 6.33
พังงา	1,685.22	- 1.32	1,655.02	+ 0.15	1,268.39	- 5.13	1,826.64	+ 0.89	416.83	+ 12.40	1,287.08	+ 2.38
พัทลุง	495.70	+ 9.02	742.17	- 0.35	329.19	+ 6.41	933.66	+ 1.42	166.51	+ 14.58	528.05	- 0.27
ภูเก็ต	13,567.65	+ 9.02	2,835.45	+ 7.16	13,232.40	+ 8.56	2,858.54	+ 7.33	335.25	+ 30.97	2,150.43	+ 6.77
เบตง	63.46	- 17.36	1,029.81	- 2.44	60.25	- 16.89	1,064.19	- 2.41	3.21	- 25.35	640.97	- 6.49
ระนอง	1,026.21	+ 8.55	1,438.75	+ 1.15	948.27	+ 9.28	1,497.96	+ 0.85	77.94	+ 0.31	971.50	+ 0.63
หาดใหญ่	7,581.59	+ 4.72	2,105.61	- 2.07	6,856.20	+ 3.54	2,134.46	- 1.60	725.39	+ 17.36	1,866.97	- 5.08
สตูล	1,628.24	+ 10.10	1,318.08	- 0.31	1,455.75	+ 8.50	1,413.78	+ 0.19	172.49	+ 25.79	838.90	+ 2.57
สุราษฎร์ธานี	3,883.90	+ 8.15	1,731.98	- 0.57	3,759.85	+ 7.74	1,777.44	- 0.34	124.05	+ 22.18	975.66	+ 1.02
เกาะสมุย	852.61	- 1.99	2,204.81	- 1.76	841.23	- 1.91	2,217.47	- 1.79	11.38	- 7.93	1,550.63	- 1.78
ในเมือง	2,852.17	+ 11.57	1,648.90	+ 0.31	2,741.99	+ 11.03	1,700.35	+ 0.56	110.18	+ 27.01	940.52	+ 2.56
เกาะพะงัน	85.65	+ 4.06	1,123.03	+ 2.67	84.53	+ 4.38	1,132.86	+ 2.59	1.12	- 15.79	679.19	- 2.11
เกาะเต่า	93.47	+ 13.09	1,885.00	- 0.29	92.10	+ 12.92	1,895.99	- 0.19	1.37	+ 25.69	1,356.43	- 2.69

หมายเหตุ : ค่าใช้จ่ายไม่นับรวมค่าพาหนะเดินทางระหว่างจังหวัด

ตารางที่ 2 - 11 : เปรียบเทียบรายได้จากการเดินทางท่องเที่ยวภายในประเทศของชาวต่างประเทศในพื้นที่ภาคใต้ ปี 2550

แหล่งท่องเที่ยว	ผู้เยี่ยมเยือน				นักท่องเที่ยว				นักท่องเที่ยว			
	รายได้ (ล้านบาท)	Δ(%)	ค่าใช้จ่ายเฉลี่ย (บาท/คน/วัน)	Δ(%)	รายได้ (ล้านบาท)	Δ(%)	ค่าใช้จ่ายเฉลี่ย (บาท/คน/วัน)	Δ(%)	รายได้ (ล้านบาท)	Δ(%)	ค่าใช้จ่ายเฉลี่ย (บาท/คน/วัน)	Δ(%)
รวมทั้งหมด	126,899.85	+ 18.49	3,653.61	+ 4.68	125,429.89	+ 18.30	3,698.33	+ 4.81	1,469.96	+ 37.98	1,798.22	+ 7.24
กระบี่	18,648.95	+ 27.02	3,432.00	- 1.99	18,470.20	+ 27.09	3,451.91	- 2.30	178.75	+ 20.89	2,150.52	+ 15.05
ชุมพร	216.09	+ 11.10	1,658.50	+ 1.06	207.59	+ 17.43	1,699.65	- 1.36	8.50	- 52.03	1,042.05	- 6.33
ตรัง	425.02	+ 2.44	2,083.35	+ 7.85	414.74	+ 2.17	2,146.89	+ 8.26	10.28	+ 14.35	949.58	+ 6.52
นครศรีธรรมราช	86.46	+ 3.03	1,730.17	+ 1.38	78.21	+ 5.53	1,881.12	+ 2.13	8.25	- 15.90	982.61	- 10.50
สุโขทัย	504.05	- 16.87	1,514.20	- 3.97	488.66	- 15.99	1,560.45	- 4.57	15.39	- 37.57	780.11	- 8.85
ปัตตานี	1.68	+ 3.07	1,211.25	+ 1.28	1.61	+ 11.03	1,212.15	- 2.00	0.07	- 61.11	437.50	- 31.94
พังงา	2,216.22	+ 35.76	2,197.95	+ 3.64	1,809.59	+ 30.63	2,556.12	+ 3.90	606.63	+ 51.56	1,602.27	+ 7.63
พัทลุง	2.26	+ 9.71	870.24	+ 10.18	1.69	+ 22.46	1,116.27	+ 5.07	0.57	- 16.18	526.32	+ 1.32
ภูเก็ต	80,671.87	+ 23.82	4,551.50	+ 4.80	80,362.43	+ 23.62	4,565.74	+ 4.97	309.44	+ 114.31	2,514.52	- 4.35
เบตง	599.60	- 12.89	1,815.05	- 6.15	571.76	- 14.74	1,871.60	- 4.29	27.84	+ 57.38	1,120.14	- 17.91
ระนอง	79.47	- 4.48	1,591.79	- 8.94	68.00	- 10.35	1,677.77	- 7.67	11.47	+ 56.05	1,220.87	- 2.78
หาดใหญ่	5,260.93	- 3.09	3,147.81	+ 1.29	5,006.15	- 3.53	3,212.06	+ 1.59	254.78	+ 6.59	2,259.70	- 0.23
สตูล	169.96	- 9.74	1,789.44	+ 4.72	161.28	- 10.58	1,904.39	+ 6.47	8.68	+ 9.18	843.54	- 0.69
สุราษฎร์ธานี	18,017.29	+ 0.43	2,341.21	+ 0.33	17,987.98	+ 0.49	2,345.66	+ 0.30	29.31	- 24.44	1,084.51	- 6.60
เกาะสมุย	13,216.55	+ 0.53	3,053.73	- 0.61	13,214.89	+ 0.54	3,054.03	- 0.61	1.66	- 37.36	1,718.43	- 12.46
ในเมือง	125.83	- 14.77	1,985.14	+ 1.72	117.05	- 14.35	2,141.06	+ 3.16	8.78	- 19.96	1,007.23	- 9.99
เกาะพะงัน	2,484.94	+ 0.20	1,081.47	+ 2.56	2,482.12	+ 0.21	1,082.70	+ 2.57	2.82	- 7.24	540.65	- 4.37
เกาะเต่า	2,189.97	+ 1.13	2,175.68	- 1.38	2,173.92	+ 1.43	2,186.07	- 1.60	16.05	- 27.47	1,323.50	+ 0.93

หมายเหตุ : ค่าใช้จ่ายไม่นับรวมค่าพาหนะเดินทางระหว่างจังหวัด