



ห้องสมุดการท่องเที่ยว

T09302

อท

915.93021

กก

2537



โครงการเก็บรวบรวมสถิตินักท่องเที่ยว

ท่องเที่ยวระหว่างประเทศ

รายงาน

โครงการเก็บรวบรวมสถิตินักท่องเที่ยวระหว่างประเทศ

และนักท่องเที่ยวภายในประเทศ ปี 2537

เขตภาคกลางและภาคตะวันออก

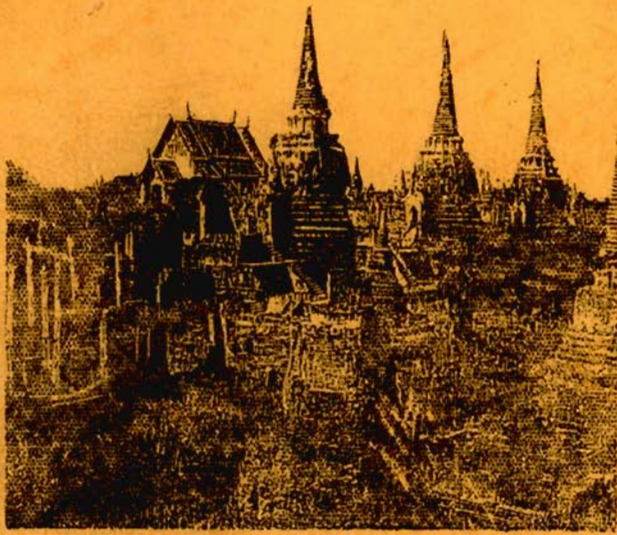

อท
915.93021
กก
2537
ฉ.1



ศูนย์วิจัย I-TIM

สถาบันการจัดการโรงแรมและการท่องเที่ยวนานาชาติ



กองสถิติและวิจัย ฝ่ายวิชาการ
การท่องเที่ยวแห่งประเทศไทย

โครงการเก็บรวบรวมสถิตินักท่องเที่ยวระหว่างประเทศ
และนักท่องเที่ยวภายในประเทศ ปี 2537
เขตภาคกลางและภาคตะวันออก

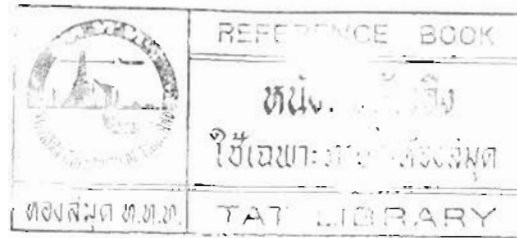

เสนอต่อ
การท่องเที่ยวแห่งประเทศไทย

โดย

I-TIM RESEARCH CENTER
INTERNATIONAL HOTEL AND TOURISM INDUSTRY MANAGEMENT SCHOOL (I-TIM)

คำนำ

รายงานโครงการสำรวจสถิติการท่องเที่ยวภายในประเทศ ปี 2537 ภาคกลางและภาคตะวันออกเฉียงเหนือ เป็นรายงานการสำรวจข้อมูลนักท่องเที่ยวและนักท่องเที่ยว ทั้งชาวไทยและชาวต่างประเทศจำนวน 10 จังหวัด ซึ่งประกอบด้วย 6 จังหวัดในภาคกลางได้แก่ กรุงเทพมหานคร กาญจนบุรี เพชรบุรี (ชะอำ) ประจวบคีรีขันธ์ (หัวหิน) อยุธยา ลพบุรี และ 4 จังหวัดในภาคตะวันออกเฉียงเหนือ ได้แก่ ชลบุรี (พัทยา) ระยอง ตราด และนครนายก ซึ่งการท่องเที่ยวแห่งประเทศไทย มอบหมายให้สถาบันการจัดการโรงแรมและการท่องเที่ยวนานาชาติ (I-TIM) โดยศูนย์วิจัย I-TIM เป็นผู้ดำเนินการวิจัย โดยได้ทำการสำรวจข้อมูลตั้งแต่ 1 กันยายน 2537 ถึง 28 เมษายน 2538 ซึ่งหวังว่าผลการศึกษาครั้งนี้จะเป็นพื้นฐานเชิงสถิติการท่องเที่ยวที่เอื้อประโยชน์ต่อการวางแผนพัฒนา และส่งเสริมอุตสาหกรรม การท่องเที่ยวของประเทศต่อไป

งานชิ้นนี้สำเร็จได้ด้วยความร่วมมือจากหลายฝ่าย ขอขอบคุณผู้อำนวยการกองสถิติ และวิจัย และเจ้าหน้าที่ทุกระดับของการท่องเที่ยวแห่งประเทศไทย ผู้ประสานงาน พนักงานสัมภาษณ์ โรงแรม บังกาโล และเกสต์เฮาส์ ตลอดจนผู้ที่ตกเป็นตัวอย่างในการสัมภาษณ์ ณ สถานที่ต่าง ๆ ในแต่ละจังหวัดที่ให้การสนับสนุน ร่วมมือ ประสานงาน และช่วยเหลือให้โครงการนี้สำเร็จลุล่วงด้วยดีมา ณ โอกาสนี้ด้วย

คณะผู้วิจัย

สารบัญ

	หน้า
คำนำ	
บทที่ 1 บทนำ	
1.1 เหตุผลและความจำเป็น	1
1.2 วัตถุประสงค์ในการศึกษา	1
1.3 ขอบเขตการศึกษา	2
1.4 เป้าหมายในการศึกษา	4
1.5 ระยะเวลาการศึกษา	4
1.6 คณะผู้ศึกษา/ วิจัย	4
1.7 คำนิยามบางคำ	5
บทที่ 2 แนวทางดำเนินงาน	
2.1 ระเบียบวิธีการศึกษาและขนาดตัวอย่าง	6
2.2 สูตรหลักที่ใช้	10
2.3 วิธีเลือกตัวอย่าง	13
บทที่ 3 ผลการศึกษา	
3.1 สถิติเปรียบเทียบผู้เยี่ยมชมเมืองภาคกลาง ระหว่างปี 2536 และ 2537	15
3.2 สถิติเปรียบเทียบผู้เยี่ยมชมเมืองภาคตะวันออกเฉียงเหนือ ระหว่างปี 2536 และ 2537	16
3.3 แนวโน้มจำนวนผู้เยี่ยมชมเมืองจังหวัดต่าง ๆ ในภาคกลาง ปี 2538 - 2540	18
3.4 แนวโน้มจำนวนผู้เยี่ยมชมเมืองจังหวัดต่าง ๆ ในภาคตะวันออกเฉียงเหนือ ปี 2538 - 2540	20
สถิติการเดินทางท่องเที่ยว จังหวัดกรุงเทพมหานคร ปี 2537	24
สถิติการเดินทางท่องเที่ยว จังหวัดกาญจนบุรี ปี 2537	41
สถิติการเดินทางท่องเที่ยว อำเภอชะอำ จังหวัดเพชรบุรี ปี 2537	55
สถิติการเดินทางท่องเที่ยว อำเภอหัวหิน จังหวัดประจวบคีรีขันธ์ ปี 2537	72
สถิติการเดินทางท่องเที่ยว จังหวัดอยุธยา ปี 2537	88

สถิติการเดินทางท่องเที่ยว จังหวัดลพบุรี ปี 2537	102
สถิติการเดินทางท่องเที่ยว เมืองพัทธยา จังหวัดชลบุรี ปี 2537	116
สถิติการเดินทางท่องเที่ยว จังหวัดระยอง ปี 2537	133
สถิติการเดินทางท่องเที่ยว จังหวัดตราด ปี 2537	147
สถิติการเดินทางท่องเที่ยว จังหวัดนครนายก ปี 2537	161

ภาคผนวก

แบบสอบถามจำนวนผู้เข้าพักโรงแรม

แบบสอบถามนักท่องเที่ยว ณ จุดเดินทางออก

แบบสอบถามนักท่องเที่ยว ณ จุดพักแรม

แบบสอบถามนักท่องเที่ยว ณ จุดท่องเที่ยว

บทที่ 1

บทนำ

1.1 เหตุผลและความจำเป็น

อุตสาหกรรมการท่องเที่ยวได้เข้ามามีบทบาทสำคัญต่อเศรษฐกิจของประเทศไทย ตลอดทศวรรษที่ผ่านมา โดยเป็นอุตสาหกรรมที่สร้างรายได้เข้าประเทศสูงเป็นอันดับหนึ่งตั้งแต่ปี 2525 เป็นต้นมา ปัจจุบันการพัฒนาของอุตสาหกรรมท่องเที่ยวยังคงเกิดขึ้นอย่างต่อเนื่อง ยังผลให้เกิดการใช้ข้อมูลการท่องเที่ยวเพิ่มขึ้นทั้งแผนงานภาครัฐและเอกชน เพื่อประโยชน์ในการประกอบการวางแผนการพัฒนาและการวิเคราะห์การลงทุนในด้านต่าง ๆ ที่เกี่ยวข้อง

กองสถิติและวิจัยได้เล็งเห็นความสำคัญในเรื่องดังกล่าว จึงได้จัดทำโครงการสำรวจสถิติการท่องเที่ยวภายในประเทศ เป็นประจำทุกปี ตั้งแต่ปี 2529 โดยกำหนดพื้นที่สำรวจตามสถานการณ์และความเหมาะสม สำหรับโครงการสำรวจสถิติการท่องเที่ยวภายในประเทศ ปี 2537 ได้กำหนดพื้นที่ที่จะสำรวจทั้งหมด จำนวน 32 จังหวัด ในแต่ละภาคดังต่อไปนี้

ภาคเหนือ	เชียงใหม่ เชียงราย พะเยา ลำปาง สุโขทัย ตาก แม่ฮ่องสอน แพร่
ภาคตะวันออกเฉียงเหนือ	นครราชสีมา อุบลราชธานี อุตรดิตถ์ นครพนม หนองคาย ขอนแก่น บุรีรัมย์ ศรีสะเกษ
ภาคตะวันออก	ชลบุรี (พัทยา) ระยอง ตราด นครนายก
ภาคกลาง	กรุงเทพมหานคร อุทัยธานี ลพบุรี กาญจนบุรี เพชรบุรี (ชะอำ) ประจวบคีรีขันธ์ (หัวหิน)
ภาคใต้	ภูเก็ต หาดใหญ่ สุโขทัย-ลก นครศรีธรรมราช สุราษฎร์ธานี เกาะสมุย กระบี่ ตรัง

1.2 วัตถุประสงค์ในการศึกษา

1.2.1 เพื่อทราบจำนวนนักท่องเที่ยวระหว่างประเทศและนักท่องเที่ยวภายในประเทศ ในแหล่งท่องเที่ยวหลัก ตามพื้นที่การศึกษา (รายเดือน)

1.2.2 เพื่อศึกษาและรวบรวมอัตราการเข้าพักของโรงแรมและจำนวนผู้เข้าพักโรงแรมในแต่ละแหล่งท่องเที่ยวหลัก ตามพื้นที่การศึกษา (รายไตรมาส)

1.2.3 เพื่อทราบจำนวนนักท่องเที่ยว นักทัศนอาจร และผู้เยี่ยมชมเยือนในประเทศ จำแนกตามลักษณะการเดินทาง พาหนะเดินทางและที่พักแรม ตลอดจนค่าใช้จ่าย และลักษณะของผู้เยี่ยมชมเยือนชาวไทย และชาวต่างประเทศ (รายไตรมาส)

1.2.4 เพื่อทราบปัญหาและการแก้ไขปัญหาที่เหมาะสมกับสถานการณ์ในแต่ละแหล่งท่องเที่ยวหลัก

1.3 ขอบเขตการศึกษา

การศึกษานี้มีขอบเขตการสำรวจข้อมูลรายละเอียดเกี่ยวกับสถิตินักท่องเที่ยวระหว่างประเทศและนักท่องเที่ยวภายในประเทศตามสถานที่พักแรม และจำนวนผู้เข้าพักแรม และจำนวนผู้เข้าพักเยี่ยมชมเยือน ในพื้นที่ 6 จังหวัด ภาคกลางได้แก่ กรุงเทพมหานคร กาญจนบุรี เพชรบุรี (ชะอำ) ประจวบคีรีขันธ์ (หัวหิน) อยุธยา ลพบุรี และ 4 จังหวัดภาคตะวันออก ได้แก่ ชลบุรี (พัทยา) ระยอง ตราด และ นครนายก

1.3.1 รายละเอียดข้อมูลธุรกิจและประเภทสถานที่พักแรม ได้แก่

- จำนวนสถานที่พักแรมและจำนวนห้องพักของสถานที่พักแรม
- อัตราการเข้าพักแรม จำแนกตามกลุ่มของสถานที่พักแรมเป็นรายเดือน

และทั้งปี

- จำนวนผู้เข้าพักแรม จำแนกตามกลุ่มของสถานที่พักแรม จำแนกตาม

สัญชาติ เป็นรายเดือนและทั้งปี

- ระยะเวลาพำนักเฉลี่ย จำแนกตามกลุ่มของสถานที่พักแรม

1.3.2 รายละเอียดทั่วไปของนักท่องเที่ยวและนักทัศนอาจรทั้งชาวไทยและชาวต่างประเทศ ดังนี้

- ถิ่นที่อยู่
- วัตถุประสงค์การเดินทางมาเยือน
- ลักษณะการจัดการเดินทาง
- จำนวนครั้งของการมาเยือน
- ระยะเวลาพำนักเฉลี่ย
- ระดับรายได้ อาชีพ อายุ เพศ

คั้งนี้

1.3.3 จำนวนผู้เยี่ยมชมเยือนทั้งชาวไทยและชาวต่างประเทศ จำแนกตามพาหนะเดินทาง

- เครื่องบิน
- รถไฟ
- รถโดยสารประจำทาง
- รถนำเที่ยว
- ขับรถมาเอง
- อื่น ๆ

พักแรม ได้แก่

1.3.4 จำนวนนักท่องเที่ยวทั้งชาวไทย และชาวต่างประเทศ จำแนกตามสถานที่

- โรงแรม (ไม่รวมโรงแรมประเภทม่านรูด)
- บังกาโล / รีสอร์ท
- เกสต์เฮาส์
- บ้านญาติ / บ้านเพื่อน
- บ้านรับรอง
- อื่น ๆ (ถ้ามี)

1.3.5 ค่าใช้จ่ายของผู้เยี่ยมชมเยือนชาวไทยและชาวต่างประเทศ โดยจำแนกเป็นค่าใช้จ่ายของนักท่องเที่ยว นักทัศนอาจร ชาวไทยและชาวต่างประเทศ ในหมวดค่าใช้จ่ายต่าง ๆ ดังต่อไปนี้

- ค่าที่พัก
- ค่าอาหารและเครื่องดื่ม
- ค่าพาหนะและค่าบริการท่องเที่ยวภายในจังหวัด
- ค่าซื้อสินค้าและของที่ระลึก
- ค่าใช้จ่ายบันเทิง
- ค่าใช้จ่ายเบ็ดเตล็ด

1.3.6 วิเคราะห์แนวโน้มของจำนวนผู้เยี่ยมชมเยือนทั้งชาวไทยและชาวต่างประเทศในปี

2538 - 2540

1.4 เป้าหมายในการศึกษา

ในการศึกษาได้กำหนดเป้าหมายของข้อมูลที่จะต้องได้มาทั้ง 2 ด้าน คือ

1.4.1 สํารวจผ่านธุรกิจที่เกี่ยวข้อง การสำรวจนี้จะได้ข้อมูลที่แน่นอนเกี่ยวกับประเภท จำนวนสถานที่พัก และธุรกิจที่เกี่ยวข้องกับการท่องเที่ยวในแต่ละแหล่งท่องเที่ยวทั่วประเทศ โดยเฉพาะด้านโรงแรม ซึ่งข้อมูลด้านนักท่องเที่ยวจำเป็นต้องอาศัยพื้นฐานจากธุรกิจเหล่านี้เป็นอย่างมาก

ผลของการสำรวจนี้จะได้ข้อมูลจำนวนนักท่องเที่ยวที่เดินทางไปจังหวัดต่างๆ โดยผ่านธุรกิจบริการการเดินทางสาธารณะและในส่วนที่ผ่านธุรกิจการพักผ่อนประเภทธุรกิจการค้า (Commercial Accommodation) แต่จะยังขาดจำนวนนักท่องเที่ยวบางส่วนที่เดินทางไปกันเอง หรือจัดกลุ่มเที่ยวเองและไม่ได้พักสถานพักผ่อนประเภทธุรกิจการค้า

1.4.2 สํารวจคํานักท่องเที่ยวโดยตรง จะได้ข้อมูลเกี่ยวกับจำนวนนักท่องเที่ยวที่เดินทางโดยไม่ใช้บริการการเดินทางสาธารณะ และไม่ใช้ที่พักแรมประเภทธุรกิจการค้า

ในการสำรวจเพื่อการคํานวณจำนวนนักท่องเที่ยวในแต่ละจังหวัดให้ใช้จำนวนผู้เข้าพักโรงแรมเป็นพื้นฐาน เนื่องจากข้อมูลด้านโรงแรมมีความสำคัญอย่างมากต่อการคํานวณธุรกิจและเป็นพื้นฐานที่ค่อนข้างแน่นอน ซึ่งเป็นแหล่งเดียวที่มีการเก็บข้อมูลของนักท่องเที่ยวไว้

1.5 ระยะเวลาการศึกษา

ใช้เวลาทั้งสิ้น 12 เดือน

1.6 คณะผู้ศึกษา/วิจัย

1. ผู้ช่วยศาสตราจารย์ ดร. โสภณ	ขันติอาคม	ผู้อำนวยการโครงการ
2. นายสุระ	ประจวบรังค์	นักวิจัย
3. นายเกษญา	ศุภฎีกาญจน์	นักวิจัย
4. นางสาวอรวรรณ	ยี่สาร	นักวิจัย
5. นางสาวปรารถทิพย์	จันทร์สมประสงค์	นักวิจัย
6. นางสาวเกษศิริรินทร์	ถาวร	นักวิจัย
7. นางสาวสุวรรณี	ชัยกัมมุฒติชัย	นักวิจัย

1.7 คำนิยามบางคำ

นักท่องเที่ยว	คือ ผู้เดินทางไปเยือนจังหวัดนั้น โดยวัตถุประสงค์ต่าง ๆ ที่ไม่ใช่การไปทำงานประจำ การศึกษา และไม่ใช่คนที่ถือถิ่นที่มีภูมิฐานะหรือทำงานประจำ หรือศึกษาอยู่ที่จังหวัดนั้น ทั้งนี้ต้องหักค้างคืนอย่างน้อย 1 คืน
นักท่องเที่ยวที่ไม่ได้ค้างคืน	คือ นักท่องเที่ยวที่ไม่ได้ค้างคืน
การท่องเที่ยวภายในประเทศ	คือ การเดินทางของนักท่องเที่ยวทั้งชาวไทยและชาวต่างประเทศ จากจังหวัดหนึ่งไปอีกจังหวัดหนึ่ง โดยมีวัตถุประสงค์ต่าง ๆ ที่ไม่ใช่การไปทำงานประจำ การศึกษา และต้องไม่เป็นท้องถิ่นที่มีภูมิฐานะหรือทำงานประจำ หรือศึกษาอยู่ที่จังหวัดที่เดินทางไป
ที่พักแรม	คือ สถานที่ที่นักเดินทางใช้พักระหว่างการเดินทาง ซึ่งอาจจำแนกประเภทต่าง ๆ ตามลักษณะการใช้
โรงแรม	คือ ที่พักแรมที่สร้างขึ้นเฉพาะและแบ่งเป็นห้องพัก มีสิ่งอำนวยความสะดวกที่จำเป็นแก่นักเดินทาง และเก็บค่าเช่าเป็นรายห้อง
ระยะเวลาพำนักเฉลี่ย	คือ ระยะเวลาที่นักท่องเที่ยวคนหนึ่ง ๆ ใช้ท่องเที่ยว ณ สถานที่หนึ่งในการเดินทางแต่ละครั้ง โดยนับเป็นวันที่ค้างคืน
ห้องพักที่ขายได้	คือ จำนวนห้องพักของที่พักแรมที่มีผู้เข้าพักในช่วงหนึ่ง
อัตราการเข้าพัก	คือ อัตราร้อยละของจำนวนคืนพักต่อผลคูณของห้องพักกับจำนวนวันในระยะเวลาหนึ่ง โดยมีสูตรการคำนวณดังนี้
อัตราการเข้าพัก 1 ปี	$= \frac{\text{จำนวนคืนพักตลอดปี} \times 100}{365 \times \text{จำนวนห้องพักทั้งหมด}}$
โรงแรมต่าง ๆ	คือ การแบ่งกลุ่มโรงแรมตามระดับราคาและเป็นการจัดกลุ่ม เพื่อประโยชน์ทางสถิติเท่านั้น ไม่ได้ถือตามมาตรฐานสากล
กลุ่มที่ 1	ราคาห้องเดี่ยวตั้งแต่ 2,500 บาทขึ้นไป
กลุ่มที่ 2	ราคาห้องเดี่ยวตั้งแต่ 1,500 - 2,499 บาท
กลุ่มที่ 3	ราคาห้องเดี่ยวตั้งแต่ 1,000 - 1,499 บาท
กลุ่มที่ 4	ราคาห้องเดี่ยวตั้งแต่ 500 - 999 บาท
กลุ่มที่ 5	ราคาห้องเดี่ยวตั้งแต่ 500 บาท ลงมา

บทที่ 2

แนวทางดำเนินงาน

2.1 ระเบียบวิธีการศึกษาและขนาดตัวอย่าง

วิธีการศึกษาโครงการเก็บรวบรวมสถิตินักท่องเที่ยวระหว่างประเทศและนักท่องเที่ยวภายในประเทศ ปี 2537 ภาคกลางและภาคตะวันออกเฉียงเหนือครอบคลุมถึงจังหวัดกรุงเทพมหานคร กาญจนบุรี เพชรบุรี (ชะอำ) ประจวบคีรีขันธ์ (หัวหิน) อยุธยา ลพบุรี ในภาคกลาง และ ชลบุรี (พัทยา) ระยอง ตราด และนครนายก ในภาคตะวันออกเฉียงเหนือ ใช้ข้อเท็จจริงจากข้อมูลที่สำคัญ 2 ส่วนคือ

2.1.1 สํารวจผ่านธุรกิจที่เกี่ยวข้อง

การสำรวจจะต้องทำการสุ่มตัวอย่างโดยใช้แบบสอบถามในการสัมภาษณ์นักท่องเที่ยว 3 ชุด คือ (แบบสอบถามพิจารณาได้จากตัวอย่างภาคผนวก)

1. แบบสำรวจจำนวนนักท่องเที่ยวที่พักรีสอร์ทต่าง ๆ
2. แบบสัมภาษณ์นักท่องเที่ยวที่เข้าพักสถานพักรีสอร์ทต่าง ๆ
3. แบบสัมภาษณ์นักท่องเที่ยว ณ จุดเดินทางออกทุกจุดที่มีการเดินทาง

1. แบบสำรวจจำนวนนักท่องเที่ยวที่พักรีสอร์ทต่าง ๆ

ข้อมูลที่จะได้จากแบบสำรวจนี้คือ อัตราการเข้าพักเฉลี่ยของรีสอร์ท จำนวนนักท่องเที่ยวที่พักรีสอร์ทสัดส่วนของนักท่องเที่ยวประเภทเดินทางไปกับบริษัทนำเที่ยว (Package) หรือ (Group Tour) กับประเภทที่เดินทางมาเอง (FIT) ซึ่งข้อมูลเหล่านี้จะเป็นพื้นฐานในการคำนวณหานักท่องเที่ยวส่วนอื่น ๆ ต่อไป ทั้งนี้ จะต้องแยกประเภทของรีสอร์ทในจังหวัดต่าง ๆ ด้วย

2. แบบสอบถามนักท่องเที่ยวพักรีสอร์ท

ข้อมูลที่ต้องการ ในข้อนี้คือวันพักเฉลี่ยของนักท่องเที่ยวที่พักรีสอร์ทแต่ละกลุ่ม จำนวนคนพักต่อห้องโดยเฉลี่ยและสัดส่วนของประเภทพาหนะที่ใช้เดินทางไปจังหวัดนั้น ๆ และจะต้องสำรวจกระจายไปยังที่พักประเภทต่าง ๆ ในการคำนวณสำหรับข้อ 1 และ 2 เพื่อให้ได้ข้อมูลที่ต้องการไว้ครอบ ซึ่งได้แก่ จำนวนรีสอร์ททั้งหมด

อย่างไรก็ตาม กรอบจำนวนห้องและโรงแรมข้างต้นเป็นจำนวนโรงแรมและห้องพักที่จดทะเบียนถูกต้องตามกฎหมาย แต่การสำรวจจะต้องนำสถานที่พักที่ไม่ได้จดทะเบียนเป็นโรงแรมมารวมคำนวณด้วย เช่น บังกาโล แพ เกสต์เฮาส์ และอื่น ๆ ในจังหวัดที่ท่องเที่ยวเด่น ๆ

3. แบบสอบถามนักท่องเที่ยว ณ จุดเดินทางออก

ข้อมูลที่ต้องการสำหรับข้อนี้ ได้แก่ สักส่วนหรือร้อยละของประเภทที่พักที่นักท่องเที่ยว ในแต่ละจังหวัด ร้อยละของนักท่องเที่ยวที่พักค้างคืน และไม่พักค้างคืน

การกระจายตัวอย่างการสำรวจ ณ จุดเดินทาง จะใช้แบบสอบถามสัมภาษณ์ผู้ที่กำลังจะเดินทางออกจากจังหวัดในแต่ละจังหวัดที่สำรวจ (ยกเว้นผู้ที่มิภูมิลำเนาในจังหวัดนั้น) โดยจะให้พนักงานสนามทำการสัมภาษณ์โดยตรง ณ จุดเดินทางออกจังหวัด คือ

- สนามบิน
- สถานีรถไฟ
- สถานีรถโดยสารประจำทางทั้งธรรมดา และปรับอากาศ
- คิวรถแท็กซี่วิ่งระหว่างจังหวัด

2.1.2 สัมภาษณ์นักท่องเที่ยว ณ จุดท่องเที่ยวสำคัญ

กำหนดรูปแบบเกี่ยวกับการสำรวจธุรกิจ แต่จะสำรวจ ณ แหล่งท่องเที่ยวของจังหวัดนั้น ที่คาดว่าจะมีนักท่องเที่ยวส่วนใหญ่เดินทางไป ณ จังหวัดนั้น ๆ การสัมภาษณ์นักท่องเที่ยว ณ จุดท่องเที่ยวที่สำคัญจังหวัดนี้ จะต้องให้แบบสอบถามอีกชุดหนึ่ง เป็นแบบสอบถามแบบที่ 3

ข้อมูลที่ต้องการคือนักท่องเที่ยวที่เดินทางไปเที่ยวกันเอง โดยไม่ผ่านสื่อสารการเดินทางสาธารณะและไม่พักที่พักรวมประเภท Commercial เช่น กลุ่มที่ขับรถไปเอง กลุ่มนักเรียน นักศึกษา กลุ่มทอดกฐิน ทอดผ้าป่า หรือ แม้แต่กลุ่ม Package ที่ไม่ได้พักโรงแรม ทั้งนี้ต้องสำรวจทั้งชาวไทยและชาวต่างประเทศด้วย

ผลการสำรวจเมื่อคำนวณผนวกกับการสำรวจโดยผ่านธุรกิจที่เกี่ยวข้อง จะได้ข้อมูลทั้งหมดทุกประเภท ทั้งนักท่องเที่ยวประเภทเดินทางโดยผ่านบริการขนส่งสาธารณะ และประเภทที่พัก ณ สถานพักแรมธุรกิจด้วย แต่การรวมจำนวนทั้งหมดทั่วประเทศจะต้องตัดการนับซ้ำ อันเนื่องมาจากการเดินทางของนักท่องเที่ยวมากกว่า 1 ครั้ง ในรอบปีด้วย

แบบสอบถามรวบรวมข้อมูลแต่ละจังหวัดตามสถานที่ต่าง ๆ จำนวน 3 จุด ดังที่ได้กล่าวไปแล้วนั้น ใช้ขนาดตัวอย่างทั้งหมด 15,405 ชุด จำแนกตามจุดท่องเที่ยว จุดพักแรม และจุดเดินทางออก ดังรายละเอียดในตารางที่ 2.1

ตารางที่ 2.1 ขนาดตัวอย่างที่กำหนด

จังหวัด	จุดสำรวจ	เสนอททท.	สำรวจจริง
กรุงเทพมหานคร	จุดท่องเที่ยว	1,500	1,551
	จุดพักแรม	1,500	1,630
	จุดเดินทางออก	2,000	2,085
กาญจนบุรี	จุดท่องเที่ยว	300	353
	จุดพักแรม	200	198
	จุดเดินทางออก	500	515
เพชรบุรี (ชะอำ)	จุดท่องเที่ยว	300	318
	จุดพักแรม	600	624
	จุดเดินทางออก	500	532
ประจวบคีรีขันธ์ (หัวหิน)	จุดท่องเที่ยว	300	302
	จุดพักแรม	600	192
	จุดเดินทางออก	500	523
อยุธยา	จุดท่องเที่ยว	300	310
	จุดพักแรม	200	250
	จุดเดินทางออก	200	216
ลพบุรี	จุดท่องเที่ยว	300	310
	จุดพักแรม	200	250
	จุดเดินทางออก	200	216

ตารางที่ 2.1 (ต่อ) ขนาดตัวอย่างที่กำหนด

จังหวัด	จุดสำรวจ	เสนอกทท.	สำรวจจริง
ชลบุรี (พัทยา)	จุดท่องเที่ยว	1,000	1,010
	จุดพักผ่อน	600	630
	จุดเดินทางออก	400	385
ระยอง	จุดท่องเที่ยว	200	267
	จุดพักผ่อน	300	310
	จุดเดินทางออก	500	497
ตราด	จุดท่องเที่ยว	300	318
	จุดพักผ่อน	600	624
	จุดเดินทางออก	500	532
นครนายก	จุดท่องเที่ยว	300	302
	จุดพักผ่อน	600	192
	จุดเดินทางออก	500	523

2.2 สูตรหลักที่ใช้

2.2.1 การประมาณค่าจำนวนนักท่องเที่ยวเข้าพักโรงแรมในแต่ละจังหวัด จะจำแนกออกตามกลุ่มโรงแรม i ($i = 1, 2, 3, 4, 5$) และจำแนกออกเป็นรายเดือน j ($j = 1, 2, \dots, 12$) ซึ่งจะเหมือนกันในทุกกลุ่ม ทุกเดือน และทุกจังหวัด โดยการคำนวณแต่ละส่วน ดังนี้:-

ให้ N เป็นจำนวนห้องพักของทุกโรงแรมในกลุ่ม i ของเดือน j

M เป็นจำนวนโรงแรมทั้งหมดในกลุ่ม i ของเดือน j

และ สุ่มเก็บตัวอย่าง OR โรงแรมได้ m โรงแรม

(1) หารัศมีการเข้าพักโรงแรมของโรงแรม k เดือน j กลุ่ม i คือ OR_{ijk} ซึ่ง

$$OR_{ijk} = \frac{O_{ijk} \times 100}{N_{ijk} \times D_j}$$

O_{ijk} คือ จำนวนห้องพักที่โรงแรม k ขายได้แต่ละวันรวมกันตลอดเดือน j

N_{ijk} คือ จำนวนห้องพักทั้งหมดของโรงแรม k ในเดือน j

D_j คือ จำนวนวันทั้งหมดในเดือน j

(2) หา OR เฉลี่ยของโรงแรมในกลุ่ม i เดือน j จากตัวอย่างโรงแรม m โรงแรม คือ

\overline{OR}_{ij} ซึ่ง

$$\overline{OR}_{ij} = \frac{\sum_{k=1}^m OR_{ijk} \times N_{ijk}}{\sum_{k=1}^m N_{ijk}}$$

(3) หาระยะเวลาพำนักเฉลี่ยของโรงแรมกลุ่ม i เดือน j จากโรงแรมตัวอย่าง m โรงแรม คือ

\bar{L}_{ij} ซึ่ง

$$\bar{L}_{ij} = \frac{\sum_{k=1}^m L_{ijk} \times N_{ijk}}{\sum_{k=1}^m N_{ijk}}$$

L_{ijk} = ระยะเวลาพำนักเฉลี่ยของโรงแรม k ในเดือน i

(4) หาจำนวนคนพักต่อห้องโดยเฉลี่ยของโรงแรมกลุ่ม i เดือนที่ j จากโรงแรมตัวอย่าง m โรงแรม คือ \bar{E}_{ij} ซึ่ง

$$\bar{E}_{ij} = \frac{\sum_{k=1}^m E_{ijk} \times N_{ijk}}{\sum_{k=1}^m N_{ijk}}$$

E_{ijk} คือ จำนวนคนพัก/ห้องของโรงแรม k ในเดือน j ของกลุ่ม i จาก (2), (3), (4) นำไป คำนวณคนเข้าพักโรงแรมทั้งหมดของกลุ่ม i ในเดือนที่ j ของจังหวัด ที่สำรวจ คือ S_{ij} ซึ่ง

$$S_{ij} = \frac{N \times \overline{OR}_{ij} \times \bar{E}_{ij} \times D_j}{\bar{L}_{ij} \times 100}$$

ดังนั้น ผู้เข้าพักโรงแรมทั้งหมดของกลุ่ม i ในเดือน j คือ $\sum_{i=1}^5 S_{ij}$

และจำนวนผู้เข้าพักโรงแรมทั้งหมดของจังหวัดที่สำรวจตลอดปีคือ $\sum_{j=1}^{12} \sum_{i=1}^5 S_{ij} = H_1$

2.2.2 การประมาณค่าจำนวนผู้เยี่ยมเยือน

ประมาณค่าจำนวนผู้เยี่ยมเยือนแต่ละจังหวัด ด้วยวิธีการและสูตรดังต่อไปนี้

(1) ประมาณจำนวนนักท่องเที่ยวที่พักโรงแรม จำแนกตามพาหนะที่เดินทาง ให้ P_i สัดส่วนของนักท่องเที่ยวที่พักโรงแรมที่เดินทางโดยพาหนะ i

- เมื่อ $i = 1$: เครื่องบิน
 $= 2$: รถไฟ
 $= 3$: รถโดยสารประจำทาง
 $= 4$: รถส่วนตัว
 $= 5$: รถบริษัทนำเที่ยว
 $= 6$: อื่น ๆ

$$\text{โดย } \sum_{i=1}^6 P_i = 1$$

P_i คำนวณจากแบบสอบถามจุดพักแรม

ให้ H_{1i} = จำนวนนักท่องเที่ยวที่พักโรงแรม และเดินทางมาโดยพาหนะประเภท i

$$\text{ดังนั้น } H_{1i} = H_1 \times P_i$$

$$\text{โดยที่ } \sum_{i=1}^6 H_{1i} = H_1$$

(2) ประมาณจำนวนนักท่องเที่ยวที่พักประเภท j และเดินทางมาโดยพาหนะ i

ให้ Q_{ij} = สัดส่วนของนักท่องเที่ยวที่เดินทางมาโดยพาหนะ i และพักที่พักประเภท j

เมื่อ $j = 1$: โรงแรม

$= 2$: เกสต์เฮ้าส์

$= 3$: บังกะโลรีสอร์ท

$= 4$: บ้านญาติบ้านเพื่อน

$= 5$: ที่พักในอุทยานแห่งชาติ

$= 6$: บ้านพักวิ้งรองของทางราชการหรือเอกชน

$= 7$: อื่น ๆ

(เนื่องจากกำหนดว่า ที่พักประเภท เกสต์เฮ้าส์ บังกะโลรีสอร์ท ของภาคตะวันออกเฉียงเหนือมีน้อยมากไม่นำมาพิจารณา จึงรวมรหัส $j = 1, 2, 3, 4, 5$ เท่านั้น)

$$\text{โดยที่ } \sum_{j=1}^5 Q_{ij} = 1 \quad \text{ทุกค่า } i = 1, 2, 3, 4, 5, 6$$

และ Q_{ij} คำนวณจากแบบสอบถาม ณ สนามบิน, สถานีรถไฟ, สถานีรถโดยสาร และจุดท่องเที่ยว เมื่อ $i = 1, 2, 3$ และ $4, 5, 6$ ตามลำดับ

$$\text{ดังนั้น } T_{ij} = \frac{H_{1i} \times Q_{ij}}{Q_{1j}} \quad \text{ทุกค่า } i \text{ และ } j$$

$$\text{เพราะฉะนั้น } \sum_{j=1}^5 \sum_{i=1}^6 T_{ij} = T$$

เมื่อ T_{ij} คือนักท่องเที่ยวที่มาโดยพาหนะ i และพักแรมประเภท j

และ T คือนักท่องเที่ยวทั้งหมด

(3) ประมาณจำนวนนักท่องเที่ยว จำนวนคาบหาณะ i

ให้ S_i สัดส่วนของนักท่องเที่ยวที่เดินทางมาโดยพาหนะ i

S'_i = สัดส่วนของนักท่องเที่ยวที่เดินทางมาโดยพาหนะ i

และ T_i นักท่องเที่ยวทั้งหมดที่เดินทางมาโดยพาหนะ i ซึ่ง $T_i = \sum_{j=1}^5 T_{ij}$

T'_i นักทัศนาจรทั้งหมดที่เดินทางมาโดยพาหนะ i

S_i, S'_i คำนวณจากแบบสอบถาม ณ สนามบิน, สถานีรถไฟ, สถานีรถโดยสาร และจุดท่องเที่ยว เมื่อ $i = 1, 2, 3$, และ $4, 5, 6$ ตามลำดับ

$$\text{ดังนั้น } T'_i = \frac{T_i \times S'_i}{S_i}$$

และ $\sum_{i=1}^6 T'_i = T' = \text{นักทัศนาจรทั้งหมดของจังหวัด}$

ดังนั้นผู้เยี่ยมชมทั้งหมดของจังหวัด = $T+T'$

ผู้เยี่ยมชมทั้งหมด = นักท่องเที่ยว + นักทัศนาจร

2.2.8 การประมาณค่าแนวโน้ม

การประมาณค่าแนวโน้มจำนวนนักท่องเที่ยว และนักทัศนาจร ทั้งชาวไทยและชาวต่างประเทศ จะใช้เทคนิคการวิเคราะห์เชิงปริมาณ และเชิงคุณภาพ ประกอบกัน

2.3 วิธีเลือกตัวอย่าง

2.3.1 สำหรับโรงแรม

จะรวบรวมแบบรายงานข้อมูลจำนวนผู้เข้าพักโรงแรมจากทุกโรงแรม ในทุกไตรมาส รวม 4 ไตรมาส พร้อมกับการเดินทางไปสัมภาษณ์นักท่องเที่ยวและนักทัศนาจร

2.3.2 สำหรับนักท่องเที่ยวและนักทัศนาจร

โดยที่นักท่องเที่ยวและนักทัศนาจร ทั้งชาวไทยและชาวต่างประเทศที่ตกเป็นตัวอย่างในการสัมภาษณ์ มีลักษณะพลวัต ตามเวลาและสถานที่ต่าง ๆ จึงกำหนดวิธีการเลือกตัวอย่างให้สอดคล้องกับพฤติกรรม ดังกล่าวต่อไปนี้

(1) แบ่งเป็นช่วงเวลา 1 ปี ออกเป็น 4 ไตรมาส คือ

ไตรมาสที่ 1	เดือน ม.ค. - มิ.ค.
ไตรมาสที่ 2	เดือน เม.ย. - มิ.ย.
ไตรมาสที่ 3	เดือน ก.ค. - ก.ย.
ไตรมาสที่ 4	เดือน ต.ค. - ธ.ค.

(2) ในแต่ละไตรมาส รวบรวมข้อมูลโดยใช้แบบสัมภาษณ์ ณ จุดเดินทางออก จุดพักโรงแรม และจุดท่องเที่ยว เป็นเวลา 1 สัปดาห์ ตั้งแต่วันจันทร์ ถึงวันอาทิตย์ เพื่อให้ได้ขนาดตัวอย่างตามที่กำหนดไว้

บทที่ 3

ผลการศึกษา

3.1 สถิติเปรียบเทียบผู้เยี่ยมชมเยือนการท่องเที่ยวภาคกลาง ระหว่างปี 2536 และ 2537

ถ้าพิจารณาตารางที่ 3.1 จะพบว่า ในรอบปี 2537 มีผู้เยี่ยมชมเยือนจังหวัดภาคกลางซึ่งประกอบด้วยกรุงเทพมหานคร กาญจนบุรี เพชรบุรี (ชะอำ) ประจวบคีรีขันธ์ (หัวหิน) อยุธยา สพบุรี รวมทั้งสิ้น 23,996,942 คน เป็นนักท่องเที่ยว 14,689,388 คน คิดเป็นร้อยละ 61.21 และนักท่องเที่ยว 9,307,554 คน คิดเป็นร้อยละ 38.79 จากจำนวนผู้เยี่ยมชมเยือนทั้งหมด เป็นชาวไทย 16,174,281 คน คิดเป็นร้อยละ 67.40 และเป็นชาวต่างประเทศ 7,822,661 คน ซึ่งคิดเป็นร้อยละ 32.60 จังหวัดที่ผู้เยี่ยมชมเยือนสามารถนำมาเปรียบเทียบกันโดยเรียงลำดับจากมากไปหาน้อยเป็นดังนี้คือ อยุธยา เพชรบุรี (ชะอำ) ประจวบคีรีขันธ์ (หัวหิน) สพบุรี กรุงเทพมหานคร กาญจนบุรี โดยคิดเป็นร้อยละ 28.18, 27.36, 13.37, 7.63, 5.90, และ 0.01 ตามลำดับ คั่งรายละเอียดในตารางที่ 3.1

ตารางที่ 3.1 จำนวนผู้เยี่ยมชมเยือนจังหวัดต่าง ๆ ในภาคกลาง เปรียบเทียบระหว่างปี 2536 และ ปี 2537

จังหวัด	นักท่องเที่ยว			นักท่องเที่ยว			ผู้เยี่ยมชม		
	ปี 2536	ปี 2537	เปลี่ยนแปลง(%)	ปี 2536	ปี 2537	เปลี่ยนแปลง(%)	ปี 2536	ปี 2537	เปลี่ยนแปลง(%)
กรุงเทพมหานคร									
ไทย	6,121,074	6,619,423	8.14	3,287,435	3,737,792	13.70	9,408,509	10,357,215	10.08
ต่างประเทศ	5,608,598	6,434,910	-3.10	479,644	618,823	29.02	6,088,242	6,053,733	-0.57
รวม	11,729,672	12,054,333	2.77	3,767,079	4,356,615	15.65	15,496,751	16,410,948	5.90
กาญจนบุรี									
ไทย	794,213	696,570	-12.29	834,941	1,004,643	20.33	1,629,154	1,701,213	4.42
ต่างประเทศ	94,156	114,068	21.15	193,342	101,186	-47.66	287,498	215,254	-25.13
รวม	888,369	810,638	-8.75	1,028,283	1,105,829	7.54	1,916,652	1,916,467	-0.01
เพชรบุรี (ชะอำ)									
ไทย	394,191	357,640	-9.27	300,060	387,020	28.98	694,251	744,660	7.26
ต่างประเทศ	73,675	131,454	78.42	38,898	151,438	289.32	112,573	282,892	151.30
รวม	467,866	489,094	4.54	338,958	538,458	58.86	806,824	1,027,552	27.36
ประจวบคีรีขันธ์ (หัวหิน)									
ไทย	185,585	201,633	8.65	90,244	130,101	44.17	275,829	331,734	20.27
ต่างประเทศ	174,962	159,912	-8.60	7,319	27,729	278.92	182,280	187,641	2.94
รวม	360,547	361,546	0.28	97,562	157,830	61.77	458,109	519,375	13.37
อยุธยา									
ไทย	444,745	484,880	9.02	1,155,209	1,535,684	32.94	1,599,954	2,020,564	26.29
ต่างประเทศ	39,321	60,402	53.61	417,383	555,248	33.03	456,704	615,650	34.80
รวม	484,066	546,282	12.65	1,572,592	2,090,932	32.96	2,056,658	2,636,214	28.18
ลพบุรี									
ไทย	397,012	403,699	1.68	610,746	615,196	0.73	1,007,758	1,018,895	1.11
ต่างประเทศ	30,372	24,797	-18.36	342,945	442,694	29.09	373,317	467,491	25.23
รวม	427,384	428,496	0.26	953,691	1,057,890	10.93	1,381,075	1,486,386	7.63
ไทย	8,336,820	8,763,845	5.12	6,278,635	7,410,436	18.03	14,615,455	16,174,281	10.67
ต่างประเทศ	6,021,084	5,925,543	-1.59	1,479,530	1,897,118	28.22	7,500,614	7,822,661	4.29
รวมภาคกลาง	14,357,904	14,689,388	2.31	7,758,165	9,307,554	19.97	22,116,069	23,996,942	8.50

3.2 สถิติเปรียบเทียบผู้เยี่ยมชมเยือนการท่องเที่ยวภาคตะวันออกเฉียงเหนือ ระหว่างปี 2536 และ 2537

ถ้าพิจารณาตารางที่ 3.2 จะพบว่า ในรอบปี 2537 มีผู้เยี่ยมชมเยือนจังหวัดภาคตะวันออกเฉียงเหนือ ซึ่งประกอบด้วย ชลบุรี (พัทธา) ระยอง ตราด และนครนายก รวมทั้งสิ้น 5,019,200 คน เป็นนักท่องเที่ยว 3,937,831 คน คิดเป็นร้อยละ 78.45 และนักท่องเที่ยว 1,081,369 คน คิดเป็นร้อยละ 21.15 จากจำนวนผู้เยี่ยมชมเยือนทั้งหมด เป็นชาวไทย 3,087,627 คน คิดเป็นร้อยละ 61.52 และเป็นชาวต่างประเทศ 1,931,573 คน ซึ่งคิดเป็นร้อยละ 38.48 จังหวัดที่ผู้เยี่ยมชมเยือนสามารถนำมาเปรียบเทียบกันโดยเรียงลำดับจากมากไปหาน้อยเป็นดังนี้คือ ตราด ชลบุรี (พัทธา) และระยอง โดยคิดเป็นร้อยละ 37.93, 17.26 และ 8.59 ตามลำดับ ดังรายละเอียดในตารางที่ 3.2

ตารางที่ 3.2 จำนวนผู้เยี่ยมเยือนจังหวัดต่าง ๆ ในภาคตะวันออกเฉียงเหนือ ปี 2536 และ ปี 2537

จังหวัด	นักท่องเที่ยว			นักท่องเที่ยว			ผู้เยี่ยมเยือน		
	ปี 2536	ปี 2537	เปลี่ยนแปลง(%)	ปี 2536	ปี 2537	เปลี่ยนแปลง(%)	ปี 2536	ปี 2537	เปลี่ยนแปลง(%)
ชลบุรี (พทยา)									
ไทย	593,611	845,410	42.42	270,161	162,750	-39.76	863,772	1,008,160	16.72
ต่างประเทศ	1,224,666	1,517,205	23.89	92,817	32,344	-65.15	1,317,483	1,549,549	17.61
รวม	1,818,277	2,362,615	29.94	362,978	195,094	-46.25	2,181,255	2,557,709	17.25
ระยอง									
ไทย	803,687	835,962	4.02	506,366	458,325	-9.49	1,310,053	1,294,287	-1.20
ต่างประเทศ	114,813	203,989	77.67	38,880	91,152	134.44	153,693	295,141	92.03
รวม	918,500	1,039,951	13.22	545,246	549,477	0.78	1,463,746	1,589,428	8.59
ตราด									
ไทย	218,704	307,275	40.50	44,789	35,177	-21.46	263,493	342,452	29.97
ต่างประเทศ	44,792	78,357	74.94	1,710	6,759	295.26	46,502	85,116	83.04
รวม	263,496	385,632	46.35	46,499	41,936	-9.81	309,995	427,568	37.93
นครนายก									
ไทย	*	148,981	-	*	293,747	-	*	442,728	-
ต่างประเทศ	*	652	-	*	1,115	-	*	1,767	-
รวม	*	149,633	-	*	294,862	-	*	444,495	-
รวมภาคตะวันออกเฉียงเหนือ									
ไทย	1,616,002	2,137,628	32.28	821,316	949,999	15.67	2,437,318	3,087,627	26.68
ต่างประเทศ	1,384,271	1,800,203	30.05	133,407	131,370	-1.53	1,517,678	1,931,573	27.27
รวมภาคตะวันออกเฉียงเหนือ	3,000,273	3,937,831	31.25	954,723	1,081,369	13.27	3,954,996	5,019,200	26.91

หมายเหตุ * ไม่มีการสำรวจในปี 2536

3.3 แนวโน้มจำนวนผู้เยี่ยมชมเยือนในภาคกลาง ปี 2538 - 2540

ถ้าพิจารณาตารางที่ 3.3 จะพบว่า แนวโน้มจำนวนผู้เยี่ยมชมเยือนจังหวัดภาคกลาง ซึ่งประกอบด้วย กรุงเทพมหานคร กาญจนบุรี เพชรบุรี (ชะอำ) ประจวบคีรีขันธ์ (หัวหิน) อุบลราชธานี ตั้งแต่ปี 2538 - 2540 คาดว่าเกือบทุกจังหวัดจะมีแนวโน้มลดลง ดังรายละเอียดตารางที่ 3.3

ตารางที่ 3.3 แนวโน้มจำนวนผู้เยี่ยมชมเยือนจังหวัดต่าง ๆ ในภาคกลาง ปี 2538 - 2540

จังหวัด/พ.ศ.	นักท่องเที่ยว			นักทัศนาจร			ผู้เยี่ยมชม		
	ไทย	ต่างประเทศ	รวม	ไทย	ต่างประเทศ	รวม	ไทย	ต่างประเทศ	รวม
กรุงเทพมหานคร									
2538	5,821,218	5,583,993	11,405,211	3,504,780	664,101	4,168,881	9,325,998	6,248,094	15,574,092
2539	5,905,709	5,696,830	11,602,539	3,300,467	732,347	4,032,814	9,206,176	6,429,177	15,635,353
2540	5,772,582	5,808,672	11,581,254	3,150,343	801,881	3,952,224	8,922,925	6,610,553	15,533,478
กาญจนบุรี									
2538	662,304	95,600	757,904	800,954	116,584	917,538	1,463,258	212,184	1,675,442
2539	642,961	96,573	739,534	778,631	79,086	857,717	1,421,592	175,659	1,597,251
2540	624,184	98,079	722,263	756,307	223,702	980,009	1,380,491	321,781	1,702,272
เพชรบุรี (ชะอำ)									
2538	353,992	82,821	436,813	346,149	85,648	431,797	700,141	168,469	868,610
2539	351,199	96,688	447,787	354,101	88,499	442,600	705,300	185,087	890,387
2540	348,142	93,009	441,151	359,724	110,336	470,060	707,866	203,345	911,211
ประจวบคีรีขันธ์ (หัวหิน)									
2538	175,877	168,100	343,977	81,604	26,479	108,083	257,481	194,579	452,060
2539	184,720	171,837	356,557	50,849	37,403	88,252	235,569	209,240	444,809
2540	195,286	167,022	362,308	23,947	55,240	79,187	219,233	222,262	441,495

3.4 แนวโน้มจำนวนผู้เยี่ยมเยียนในภาคตะวันออกเฉียงเหนือ ปี 2538 - 2540

ถ้าพิจารณาตารางที่ 3.4 จะพบว่า แนวโน้มจำนวนผู้เยี่ยมเยียนในภาคตะวันออกเฉียงเหนือ ซึ่งประกอบด้วยชลบุรี (พัทยา) ระยอง ตราด และนครนายก ตั้งแต่ปี 2538 - 2540 คาดว่าเกือบทุกจังหวัดจะมีแนวโน้มลดลง ยกเว้นจังหวัดระยอง และตราด ที่มีอัตราการขยายตัวเพิ่มขึ้น ดังรายละเอียดตารางที่ 3.4

ตารางที่ 3.4 แนวโน้มจำนวนผู้เยี่ยมชมเยือนจังหวัดต่าง ๆ ในภาคตะวันออกเฉียงเหนือ ปี 2538 - 2540

จังหวัด/ท.ศ.	นักท่องเที่ยว			นักท่องเที่ยว			ผู้เยี่ยมชม		
	ไทย	ต่างประเทศ	รวม	ไทย	ต่างประเทศ	รวม	ไทย	ต่างประเทศ	รวม
ชลบุรี (พัทยา)									
2538	646,135	1,351,158	1,997,293	156,904	56,724	213,628	803,039	1,407,882	2,210,921
2539	692,827	1,337,215	2,030,042	124,830	49,360	174,190	817,657	1,386,575	2,204,232
2540	716,977	1,345,814	2,062,791	99,313	42,721	142,034	816,290	1,388,535	2,204,825
ระยอง									
2538	867,029	177,424	1,034,453	475,224	112,767	587,991	1,332,263	290,191	1,622,444
2539	879,682	195,151	1,074,833	473,237	183,966	657,203	1,352,919	379,117	1,732,036
2540	902,745	212,467	1,115,212	470,841	202,529	673,370	1,373,586	414,996	1,788,582
ตราด									
2538	307,306	84,541	391,847	46,169	1,676	47,745	353,475	86,117	439,592
2539	339,609	99,486	439,095	47,884	1,621	49,505	387,493	101,107	488,600
2540	371,912	114,431	486,343	49,353	1,977	51,330	421,265	116,408	537,673

ภาคกลาง

กรุงเทพมหานคร

กาญจนบุรี

เพชรบุรี (ชะอำ)

ประจวบคีรีขันธ์ (หัวหิน)

อยุธยา

ลพบุรี

กรุงเทพมหานคร

สถิติการท่องเที่ยวจังหวัดกรุงเทพมหานคร ปี 2537

ในรอบปี 2537 มีผู้มาเยี่ยมชมเยือนจังหวัดกรุงเทพมหานคร 16,410,948 คน เป็นนักท่องเที่ยว 12,054,333 คน คิดเป็นร้อยละ 73.45 และนักท่องเที่ยว 4,356,615 คน คิดเป็น ร้อยละ 26.55 ในจำนวนผู้เยี่ยมชมเยือนทั้งหมดนี้ เป็นชาวไทย 10,357,215 คน คิดเป็นร้อยละ 63.11 และเป็นชาวต่างประเทศ 6,053,733 คน ซึ่งคิดเป็นร้อยละ 36.89

สำหรับประเภทของยานพาหนะที่ผู้เยี่ยมชมเยือนใช้เดินทางมายังกรุงเทพมหานครมากที่สุด คือเครื่องบิน คิดเป็นร้อยละ 41.08 รองลงไปคือ รถโดยสารประจำทาง (รถบขส.และรถทัวร์ปรับอากาศ) คิดเป็นร้อยละ 34.60 ส่วนรถส่วนตัว คิดเป็นร้อยละ 14.36 รถไฟคิดเป็นร้อยละ 7.89 ส่วนรถนำเที่ยว คิดเป็นร้อยละ 2.04 และอื่น ๆ คิดเป็นร้อยละ 0.03

ในส่วนของประเภทที่พักแรมของผู้เยี่ยมชมเยือนกรุงเทพมหานคร ปรากฏว่า จำนวนผู้เยี่ยมชมเยือนที่พักค้างคืนประเภทโรงแรม/เกสต์เฮาส์/บังกาโล/รีสอร์ต มีจำนวนมากที่สุดคิดเป็นร้อยละ 52.08 รองลงไปเป็นการพักบ้านญาติ/เพื่อน คิดเป็นร้อยละ 43.40 บ้านพักรับรอง คิดเป็นร้อยละ 3.23 และที่เหลือร้อยละ 1.29 เป็นการพักแรมประเภทวัดและอื่น ๆ

ส่วนระยะเวลาพำนักของนักท่องเที่ยวกรุงเทพมหานครนั้น มีค่าเฉลี่ยเท่ากับ 2.29 วันต่อคน โดยที่นักท่องเที่ยวชาวไทยพำนักเฉลี่ยคนละ 2.40 วัน นักท่องเที่ยวชาวต่างประเทศพำนักเฉลี่ยคนละ 2.16 วัน

สำหรับค่าใช้จ่ายเฉลี่ยต่อคนต่อวันของผู้เยี่ยมชมเยือนกรุงเทพมหานคร เท่ากับ 2,404.38 บาท โดยกลุ่มของผู้เยี่ยมชมเยือนชาวไทยใช้จ่ายเฉลี่ยคนละ 1,880.85 บาทต่อวัน และกลุ่มของผู้เยี่ยมชมเยือนชาวต่างประเทศใช้จ่ายเฉลี่ยคนละ 3,300.07 บาทต่อวัน และหากพิจารณาผู้เยี่ยมชมเยือนทั้งหมดเป็นกลุ่มนักท่องเที่ยวและกลุ่มนักท่องเที่ยวแล้ว ค่าใช้จ่ายต่อคนต่อวันในแต่ละกลุ่มเท่ากับ 2,910.42 บาท และ 1,004.20 บาท ตามลำดับ

ตารางที่ 4-1 ข้อมูลการเดินทางของผู้เยี่ยมเยือนจังหวัดกรุงเทพมหานคร ปี 2537

รายการข้อมูล	ไทย	ต่างประเทศ	รวม
จำนวนผู้เยี่ยมเยือน	10,357,215	6,053,733	16,410,948
จำนวนนักท่องเที่ยว	6,619,423	5,434,910	12,054,333
จำนวนนักท่องเที่ยว	3,737,792	618,823	4,356,615
จำนวนผู้เยี่ยมเยือนจำแนกตามประเภทการเดินทาง	10,357,215	6,053,733	16,410,948
เครื่องบิน	1,466,891	5,272,646	6,741,537
รถไฟ	1,137,850	157,417	1,295,267
รถโดยสารประจำทาง	5,305,510	372,759	5,678,269
รถนำเที่ยว	84,127	250,911	335,038
ขับรถไปเอง	2,356,756	0	2,356,756
อื่น ๆ	4,081	0	4,081
จำนวนนักท่องเที่ยวจำแนกตามประเภทที่พัก	6,619,423	5,434,910	12,054,333
โรงแรม/ รีสอร์ท/ เกสต์เฮาส์	1,224,262	5,053,745	6,278,007
บ้านญาติ/ เพื่อน	4,977,608	253,800	5,231,408
ที่พักอุทยาน	0	0	0
บ้านพักรับรอง	262,064	126,822	388,886
วัดและอื่น ๆ	155,489	543	156,032
ระยะเวลาพำนักเฉลี่ยของนักท่องเที่ยว (วัน)	2.40	2.16	2.29
ค่าใช้จ่ายเฉลี่ย/ คน/ วัน (บาท)	1,880.85	3,300.07	2,404.38
นักท่องเที่ยว	2,461.64	3,467.01	2,910.42
นักท่องเที่ยว	852.30	1,921.71	1,004.20

ตารางที่ 5-1 จำนวนผู้เยี่ยมชมเขื่อน จังหวัดกรุงเทพมหานคร จำนวนตามสถานที่พักและพาหนะการเดินทาง ปี 2537

(หน่วย: คน)

ประเภทการเดินทาง	ประเภทที่พัก					นักท่องเที่ยว	นักทัศนาจร	รวมทั้งหมด
	โรงแรม / รีสอร์ท / เกสต์เฮาส์	บ้านญาติ / เพื่อน	ที่พักในอุทยาน	บ้านพักรับรอง	วัดและอื่น ๆ			
เคอร์ซิง								
คนไทย	673,472	491,732	0	33,904	11,594	1,210,702	268,190	1,468,892
ต่างประเทศ	4,663,990	146,444	0	93,670	349	4,904,453	368,205	5,272,658
รวม	5,337,462	638,176	0	127,574	11,943	6,115,155	626,395	6,741,550
รถไฟ								
คนไทย	43,613	516,454	0	68,247	88,435	716,749	421,100	1,137,849
ต่างประเทศ	65,294	30,034	0	19,722	93	115,143	42,262	157,405
รวม	108,907	546,488	0	87,969	88,528	831,892	463,362	1,295,254
รถโดยสารประจำทาง								
คนไทย	146,128	3,007,291	0	44,306	55,156	3,252,881	2,052,629	5,305,510
ต่างประเทศ	77,017	73,855	0	13,430	101	164,403	208,356	372,759
รวม	223,145	3,081,146	0	57,736	55,257	3,417,284	2,260,985	5,678,269
รถนำเที่ยว								
คนไทย	46,270	15,461	0	0	0	61,731	22,396	84,127
ต่างประเทศ	247,444	3,467	0	0	0	250,911	0	250,911
รวม	293,714	18,928	0	0	0	312,642	22,396	335,038
ขับรถไปเอง								
คนไทย	313,973	944,983	0	115,607	0	1,374,563	982,193	2,366,756
ต่างประเทศ	0	0	0	0	0	0	0	0
รวม	313,973	944,983	0	115,607	0	1,374,563	982,193	2,366,756
อื่น ๆ								
คนไทย	806	1,687	0	0	304	2,797	1,284	4,081
ต่างประเทศ	0	0	0	0	0	0	0	0
รวม	806	1,687	0	0	304	2,797	1,284	4,081
รวม								
คนไทย	1,224,262	4,977,608	0	262,064	155,489	6,619,423	3,737,792	10,367,215
ต่างประเทศ	5,063,745	253,800	0	126,822	543	5,434,910	618,823	6,053,733
รวมทั้งหมด	6,278,007	5,231,408	0	388,886	156,032	12,054,333	4,366,615	16,410,948

ตารางที่ 6-1 ค่าใช้จ่ายเฉลี่ยของผู้เยี่ยมชมเมืองกรุงเทพมหานคร ปี 2537

หน่วย : บาท/คน/วัน

ประเภทการใช้จ่าย	นักท่องเที่ยว			นักทัศนาจร			ผู้เยี่ยมชม		
	ไทย	ต่างประเทศ	รวม	ไทย	ต่างประเทศ	รวม	ไทย	ต่างประเทศ	รวม
1 ค่าที่พัก	539.50	976.82	736.68	0	0	0	344.80	876.97	541.11
2 ค่าอาหารและเครื่องดื่ม	432.68	493.26	460.00	174.39	379.22	203.49	339.47	481.60	391.90
3 ค่าบริการท่องเที่ยวภายในจังหวัด	75.92	171.94	119.21	63.76	123.21	72.21	71.53	166.96	106.73
4 ค่าพาหนะเดินทางในจังหวัด	187.63	210.39	197.89	100.92	165.10	108.62	156.34	204.74	174.19
5 ค่าซื้อสินค้าและของที่ระลึก	895.36	1,216.02	1,039.93	376.87	1,087.44	477.80	708.24	1,202.87	890.70
6 ค่าใช้จ่ายบันเทิง	173.81	267.70	216.14	57.79	92.17	62.67	131.94	249.76	175.40
7 ค่าใช้จ่ายเบ็ดเตล็ด	156.76	120.89	140.68	78.57	84.56	79.42	128.53	117.17	124.34
รวม	2,461.64	3,457.01	2,910.42	852.30	1,921.71	1,004.20	1,880.85	3,300.07	2,404.38

ตารางที่ 7-1 สัดส่วนค่าใช้จ่ายเฉลี่ยของผู้เยี่ยมเยือนจังหวัดกรุงเทพมหานคร ปี 2537

หน่วย : ร้อยละ

ประเภทการใช้จ่าย	นักท่องเที่ยว			นักทัศนาจร			ผู้เยี่ยมเยือน		
	ไทย	ต่างประเทศ	รวม	ไทย	ต่างประเทศ	รวม	ไทย	ต่างประเทศ	รวม
1 ค่าที่พัก	21.92	28.26	25.31	0	0	0	18.33	26.57	22.51
2 ค่าอาหารและเครื่องดื่ม	17.58	14.27	16.81	20.46	19.73	20.26	18.05	14.59	16.30
3 ค่าบริการท่องเที่ยวภายในจังหวัด	3.08	4.97	4.10	7.48	6.41	7.19	3.80	5.06	4.44
4 ค่าพาหนะเดินทางในจังหวัด	7.62	6.09	6.80	11.84	8.07	10.82	8.31	6.20	7.24
5 ค่าซื้อสินค้าและของที่ระลึก	36.37	35.18	35.73	44.22	56.69	47.58	37.66	36.45	37.04
6 ค่าใช้จ่ายบันเทิง	7.06	7.74	7.43	6.78	4.80	6.24	7.01	7.57	7.29
7 ค่าใช้จ่ายเบ็ดเตล็ด	6.37	3.50	4.83	9.22	4.40	7.91	6.83	3.55	5.17
รวม	100.00	100.00	100.00	100.00	100.00	100.00	100.00	100.00	100.00

ตารางที่ 8-1 ลักษณะรวมหน่วยของผู้เยี่ยมเยือนจังหวัดกรุงเทพมหานคร ปี 2537

ผู้เยี่ยมเยือนชาวไทยจำแนกตามถิ่นที่อยู่

หน่วย : ร้อยละ

ถิ่นที่อยู่	นักท่องเที่ยว	นักทัศนาจร	ผู้เยี่ยมเยือน
กรุงเทพมหานคร	0.00	0.00	0.00
ภาคกลาง	23.22	40.77	27.88
ภาคตะวันออกเฉียงเหนือ	12.28	22.32	14.95
ภาคเหนือ	15.49	9.93	14.02
ภาคใต้	21.27	5.75	17.15
ภาคตะวันออกเฉียงเหนือ	27.73	21.23	26.00
รวม	100.00	100.00	100.00

ผู้เยี่ยมเยือนชาวต่างประเทศจำแนกตามถิ่นที่อยู่

หน่วย : ร้อยละ

ถิ่นที่อยู่	นักท่องเที่ยว	นักทัศนาจร	ผู้เยี่ยมเยือน
อเมริกา	8.74	6.41	8.12
ยุโรป	31.69	38.72	33.55
ออสเตรเลีย	4.66	6.30	6.09
เอเชีย	52.36	47.83	51.16
ตะวันออกกลาง	1.86	0.74	1.57
แอฟริกา	0.68	0.00	0.50
รวม	100.00	100.00	100.00

ตารางที่ 9-1 ลักษณะรวมหน่วยของผู้เยี่ยมชมจังหวัดกรุงเทพมหานคร ปี 2537

หน่วย : ร้อยละ

ลักษณะรวมหน่วย	นักท่องเที่ยว		นักท่องเที่ยว		ผู้เยี่ยมชม	
	ไทย	ต่างประเทศ	ไทย	ต่างประเทศ	ไทย	ต่างประเทศ
วัตถุประสงค์หลักของการเดินทาง	100.00	100.00	100.00	100.00	100.00	100.00
ท่องเที่ยว/พักผ่อน	25.13	82.03	7.23	70.71	18.67	80.88
ธุรกิจ	40.91	11.77	41.76	21.68	41.22	12.78
ปฏิบัติราชการ	15.69	0.00	25.11	0.00	19.09	0.00
ประชุม/สัมมนา	14.10	4.19	16.16	3.09	14.84	4.08
ทัศนศึกษา	1.55	1.02	4.00	0.46	2.44	0.97
อื่น ๆ	2.62	0.98	5.74	4.06	3.74	1.29
อายุ	100.00	100.00	100.00	100.00	100.00	100.00
ต่ำกว่า 15 ปี	1.93	0.78	1.22	1.32	1.67	0.84
15 - 24 ปี	10.81	3.46	11.67	14.56	11.12	4.60
25 - 34 ปี	30.44	36.35	33.71	28.92	31.62	35.60
35 - 44 ปี	29.83	33.12	30.79	33.79	30.18	33.18
45 - 54 ปี	18.02	17.59	17.86	11.87	17.96	17.00
55 - 64 ปี	8.58	7.16	3.67	8.11	6.81	7.25
มากกว่า 64 ปี	0.40	1.55	1.08	1.42	0.64	1.53
เพศ	100.00	100.00	100.00	100.00	100.00	100.00
ชาย	61.71	63.73	62.43	62.10	61.97	63.56
หญิง	38.29	36.27	37.57	37.90	38.03	36.44

ตารางที่ 10-1 ลักษณะรวมหน่วยของผู้เยี่ยมเยือนจังหวัดกรุงเทพมหานคร ปี 2537

หน่วย : ร้อยละ

ลักษณะรวมหน่วย	นักท่องเที่ยว		นักท่องเที่ยว		ผู้เยี่ยมเยือน	
	ไทย	ต่างประเทศ	ไทย	ต่างประเทศ	ไทย	ต่างประเทศ
อาชีพ	100.00	100.00	100.00	100.00	100.00	100.00
ข้าราชการ	24.20	1.02	31.33	1.83	26.78	1.11
นักศึกษา	9.59	6.31	6.07	18.44	8.32	7.55
ธุรกิจส่วนตัว/ ค้าขาย	21.38	23.34	21.36	10.76	21.37	22.05
ตัวแทนขายสินค้า	13.03	9.96	11.21	3.46	12.37	9.30
แม่บ้าน	5.71	8.99	3.84	6.29	5.03	8.71
พนักงาน ลูกจ้างบริษัท	19.78	38.66	19.88	44.98	19.81	39.30
เกษตรกร	3.83	5.11	4.26	1.46	3.98	4.74
อื่น ๆ	2.48	6.62	2.05	12.78	2.33	7.25
จำนวนครั้งของการเดินทางเฉลี่ย (ครั้ง/ในรอบปี)	3.37	1.20	4.25	2.27	3.69	1.31

สัดส่วนของนักท่องเที่ยวตามระยะเวลาพำนัก (ร้อยละ)

นักท่องเที่ยว	ระยะเวลาพำนัก (วัน)								รวม	เฉลี่ย (วัน)
	1	2	3	4	5	6	7	>7		
ชาวไทย	29.66	35.52	22.04	4.20	3.36	2.15	2.25	0.82	100.00	2.40
ชาวต่างประเทศ	20.96	47.49	27.83	2.76	0.71	0.19	0.04	0.03	100.00	2.16
									เฉลี่ยรวม	2.29

ข้อมูลสถานพักแรม จังหวัดกรุงเทพมหานคร

2537

จำนวนโรงแรม (แห่ง)	304
กลุ่มที่ 1	33
กลุ่มที่ 2	37
กลุ่มที่ 3	32
กลุ่มที่ 4	58
กลุ่มที่ 5	144
จำนวนห้องพักของโรงแรม (ห้อง)	43,261
กลุ่มที่ 1	13,850
กลุ่มที่ 2	11,014
กลุ่มที่ 3	6,962
กลุ่มที่ 4	7,838
กลุ่มที่ 5	3,597
อัตราการเข้าพักเฉลี่ย (%)	55.56
กลุ่มที่ 1	58.26
กลุ่มที่ 2	53.84
กลุ่มที่ 3	58.13
กลุ่มที่ 4	51.87
กลุ่มที่ 5	53.45
นักท่องเที่ยวพักโรงแรม (คน)	6,278,007
กลุ่มที่ 1	1,772,794
กลุ่มที่ 2	1,704,550
กลุ่มที่ 3	1,153,113
กลุ่มที่ 4	1,004,572
กลุ่มที่ 5	642,978
ระยะเวลาการพำนักเฉลี่ย (วัน)	2.30
กลุ่มที่ 1	2.54
กลุ่มที่ 2	2.07
กลุ่มที่ 3	2.24
กลุ่มที่ 4	2.49
กลุ่มที่ 5	2.03

TABLE 11-1 OCCUPANCY RATE OF ACCOMMODATION ESTABLISHMENTS IN BANGKOK 1994

ACCOMMODATION MONTH	HOTEL						RESORT						GRAND
	GROUP 1	GROUP 2	GROUP 3	GROUP 4	GROUP 5	TOTAL	1	2	3	4	5	TOTAL	TOTAL
JANUARY	62.97	57.73	48.27	49.07	57.36	56.29	-	-	-	-	-	-	56.29
FEBRUARY	66.80	67.13	61.56	52.95	56.18	62.65	-	-	-	-	-	-	62.65
MARCH	68.88	58.13	64.35	49.08	61.26	61.19	-	-	-	-	-	-	61.19
APRIL	62.95	51.45	50.38	44.68	60.31	54.47	-	-	-	-	-	-	54.47
MAY	60.03	45.42	55.32	40.47	53.75	51.49	-	-	-	-	-	-	51.49
JUNE	57.12	45.65	55.01	40.42	40.79	49.48	-	-	-	-	-	-	49.48
JULY	47.41	48.24	56.78	63.56	56.01	52.77	-	-	-	-	-	-	52.77
AUGUST	51.42	57.75	57.96	60.80	53.42	55.95	-	-	-	-	-	-	55.95
SEPTEMBER	48.50	49.76	63.89	53.14	45.37	51.88	-	-	-	-	-	-	51.88
OCTOBER	53.60	51.72	60.63	55.02	49.53	54.17	-	-	-	-	-	-	54.17
NOVEMBER	64.53	58.50	61.93	57.98	52.64	60.40	-	-	-	-	-	-	60.40
DECEMBER	54.91	54.65	61.47	55.30	54.80	55.96	-	-	-	-	-	-	55.96
TOTAL	58.26	53.84	58.13	51.87	53.45	55.56	-	-	-	-	-	-	55.56

TABLE 12-1 GUEST ARRIVALS AT ACCOMMODATION ESTABLISHMENTS IN BANGKOK 1994

TOTAL													
NATIONALITY	TOTAL	JAN.	FEB.	MAR.	APR.	MAY	JUN.	JUL.	AUG.	SEP.	OCT.	NOV.	DEC.
THAI	1,224,261	78,383	107,135	103,920	162,147	127,076	126,118	90,800	102,626	80,004	92,489	78,932	74,631
U.S.A.	346,993	29,581	29,163	35,017	32,577	29,906	28,531	27,769	24,175	25,231	34,279	26,699	24,066
CANADA	56,881	6,683	4,456	5,033	5,593	4,983	4,320	4,522	3,667	4,228	3,911	5,519	3,966
AUSTRIA	34,032	1,934	3,379	2,285	3,385	3,012	2,605	2,422	2,243	2,626	3,717	3,958	2,466
BELGIUM	72,935	5,689	4,742	4,714	6,932	4,417	5,206	17,573	14,615	1,877	2,485	2,641	2,044
DENMARK	42,141	2,774	3,362	2,554	3,465	3,889	2,509	5,558	5,018	5,100	3,652	2,331	1,929
FRANCE	212,485	18,668	18,712	20,914	23,215	12,460	7,542	14,176	20,350	13,665	22,378	24,312	16,013
GERMANY	358,316	32,580	31,520	35,238	34,292	19,635	20,530	29,546	29,731	25,580	34,762	33,900	31,002
ITALY	179,938	13,978	14,220	13,167	14,251	13,631	14,123	13,908	25,772	14,117	15,048	12,360	15,363
NETHERLANDS	67,513	4,631	5,273	4,884	6,464	5,853	4,511	7,376	6,292	4,604	7,958	5,922	3,745
SWEDEN	67,358	5,823	5,207	5,473	6,447	3,769	4,053	6,594	5,576	5,011	6,721	6,395	6,289
SWITZERLAND	98,217	9,205	8,908	8,707	9,443	5,549	4,595	9,220	9,587	9,685	7,728	7,451	8,139
UNITED KINGDOM	253,418	18,237	17,731	22,759	22,522	19,750	15,749	24,439	28,708	19,258	22,937	21,189	20,139
MIDDLE EAST	149,167	16,319	10,956	12,919	10,674	10,125	7,490	17,682	22,654	8,361	10,685	9,425	11,876
AUSTRALIA	212,944	19,687	14,604	18,090	21,953	12,765	16,862	16,666	17,397	16,738	25,728	15,577	16,877
HONG KONG	220,807	9,976	30,502	15,140	22,877	17,059	20,073	21,058	30,520	12,941	18,056	12,681	9,924
JAPAN	643,676	55,403	60,624	65,332	55,786	64,261	55,003	48,357	71,970	46,813	42,191	37,349	40,587
NEW ZEALAND	32,699	2,011	1,879	1,973	2,969	2,613	2,804	2,761	3,452	2,432	3,707	3,119	2,979
TAIWAN	333,932	23,240	36,539	25,390	39,835	25,856	27,595	39,952	34,542	18,468	14,544	13,946	34,025
MALAYSIA	115,263	6,136	12,818	18,966	9,032	8,969	10,063	4,899	6,404	4,662	9,748	16,127	7,439
SINGAPORE	217,612	16,698	18,636	17,510	16,508	16,588	17,677	12,010	14,676	14,201	18,443	21,097	33,568
CHINA	248,716	14,817	13,076	13,338	23,910	17,771	17,183	21,940	20,822	18,964	33,788	25,126	27,981
KOREA	296,882	56,289	23,828	18,705	19,755	21,966	24,028	31,447	37,002	19,156	11,687	11,695	21,324
OTHERS	791,902	51,770	48,994	52,729	59,909	41,497	43,678	53,976	59,995	37,801	106,262	116,840	118,451
TOTAL	6,278,007	500,512	526,264	524,757	613,941	493,400	482,848	524,650	597,794	411,523	552,904	514,591	534,823

TABLE 13-1 GUEST ARRIVALS AT ACCOMMODATION ESTABLISHMENTS IN BANGKOK 1994

GROUP 1

NATIONALITY	TOTAL	JAN.	FEB.	MAR.	APR.	MAY	JUN.	JUL.	AUG.	SEP.	OCT.	NOV.	DEC.
THAI	67,114	2,082	2,469	3,763	8,090	6,485	7,512	6,796	6,269	6,123	7,840	5,610	4,075
U.S.A.	217,672	20,320	19,748	23,511	22,767	21,065	18,489	13,215	11,719	14,184	23,624	16,461	12,569
CANADA	20,764	3,311	1,753	2,085	2,059	1,733	1,151	811	835	1,040	1,710	2,491	1,785
AUSTRIA	6,295	725	690	510	491	529	464	368	283	242	687	798	508
BELGIUM	14,798	1,977	1,504	1,795	2,242	1,070	1,109	1,114	864	727	936	729	731
DENMARK	9,805	1,183	968	821	912	1,532	620	416	226	591	960	877	699
FRANCE	54,236	8,276	4,369	4,910	5,155	3,722	3,026	2,604	5,344	3,905	7,065	2,927	2,933
GERMANY	169,998	14,984	13,025	15,484	18,495	11,544	12,193	12,705	12,526	12,644	16,803	14,947	14,648
ITALY	99,843	8,545	8,465	9,247	10,202	10,316	10,624	5,627	8,587	6,387	8,345	5,910	7,588
NETHERLANDS	13,802	916	1,080	735	815	1,159	1,129	1,100	622	764	2,525	1,535	1,422
SWEDEN	17,574	1,793	1,244	1,567	1,934	1,062	1,105	1,086	911	1,232	2,508	1,611	1,521
SWITZERLAND	59,020	5,527	4,826	5,093	6,764	3,939	2,726	4,930	4,540	4,491	5,799	5,141	5,244
UNITED KINGDOM	114,364	9,023	8,228	9,496	11,787	11,840	8,137	9,002	9,070	7,878	14,374	8,791	6,738
MIDDLE EAST	58,026	11,100	7,563	9,287	3,809	4,601	3,217	2,474	2,767	2,756	3,595	3,393	3,464
AUSTRALIA	107,286	12,533	8,225	10,389	13,808	6,817	10,022	6,441	6,084	6,777	13,595	6,384	6,211
HONG KONG	73,432	5,590	7,937	6,320	7,737	10,135	10,299	4,476	5,949	3,642	6,061	2,529	2,757
JAPAN	303,668	31,723	27,858	30,005	23,540	38,212	32,467	14,148	20,493	18,580	25,770	19,493	21,379
NEW ZEALAND	4,360	280	346	332	561	458	387	316	509	329	417	191	234
TAIWAN	19,475	2,055	1,562	1,872	2,368	1,703	2,017	2,161	2,159	1,420	985	769	404
MALAYSIA	18,729	1,495	1,665	1,800	1,830	1,847	1,664	1,218	1,665	1,401	1,729	1,280	1,135
SINGAPORE	73,353	6,709	5,447	7,562	7,575	7,905	8,197	4,787	5,623	4,767	7,036	4,151	3,594
CHINA	4,576	655	0	0	0	0	0	385	756	389	1,161	448	782
KOREA	51,496	20,734	0	0	0	0	0	4,145	6,998	4,001	5,317	5,188	5,113
OTHERS	193,108	15,740	12,906	14,538	17,357	11,619	12,353	15,789	17,653	14,513	25,877	16,563	18,200
TOTAL	1,772,794	187,276	141,878	161,122	170,298	159,293	148,908	116,114	132,452	118,783	184,719	128,217	123,734

TABLE 14-1 GUEST ARRIVALS AT ACCOMMODATION ESTABLISHMENTS IN BANGKOK 1994

GROUP 2

NATIONALITY	TOTAL	JAN.	FEB.	MAR.	APR.	MAY	JUN.	JUL.	AUG.	SEP.	OCT.	NOV.	DEC.
THAI	146,157	3,002	3,624	3,482	27,212	17,061	16,118	14,624	18,014	13,097	9,759	10,362	9,802
U.S.A.	56,835	5,216	6,731	8,276	5,631	3,985	4,545	4,583	3,661	2,508	3,679	3,672	4,348
CANADA	10,730	1,870	1,347	1,191	913	729	795	895	866	335	458	553	778
AUSTRIA	13,683	245	1,201	1,095	537	457	443	1,286	1,256	1,142	2,487	2,545	989
BELGIUM	8,187	353	589	415	924	477	547	443	705	279	1,025	1,418	1,011
DENMARK	12,381	1,016	792	1,114	1,150	1,181	678	1,411	1,330	743	894	1,025	1,047
FRANCE	79,807	5,965	7,487	7,343	7,257	3,410	2,399	4,015	6,006	4,010	9,882	14,049	7,984
GERMANY	82,683	9,785	11,067	11,103	9,848	2,250	2,745	4,308	4,680	2,515	7,570	9,795	7,017
ITALY	34,553	3,282	3,475	1,815	2,385	1,871	2,013	2,736	7,628	1,763	2,327	2,145	3,112
NETHERLANDS	21,729	2,020	1,529	1,506	1,477	1,113	1,057	1,584	1,510	1,003	3,752	3,672	1,505
SWEDEN	27,859	2,801	2,772	2,707	3,026	1,217	1,478	2,004	1,520	540	2,392	3,832	3,570
SWITZERLAND	12,906	1,425	1,643	1,425	1,314	808	972	854	929	546	698	844	1,447
UNITED KINGDOM	66,801	5,331	5,228	6,737	6,478	2,783	2,878	4,108	7,677	2,174	5,395	8,428	9,584
MIDDLE EAST	11,733	2,009	1,344	665	1,185	645	384	1,371	2,282	1,680	73	95	0
AUSTRALIA	48,701	4,172	3,310	3,721	4,269	2,965	3,432	3,565	3,795	1,272	5,686	5,606	6,908
HONG KONG	92,667	3,381	19,208	6,210	10,179	3,949	5,630	10,134	14,092	4,483	6,850	5,810	2,741
JAPAN	198,985	18,240	24,991	26,302	24,883	18,849	17,732	16,871	25,405	9,542	4,297	5,068	6,806
NEW ZEALAND	18,927	1,372	1,202	1,261	1,341	1,457	1,713	1,583	1,714	732	2,516	2,174	1,862
TAIWAN	172,901	15,385	23,940	13,427	24,508	14,257	15,111	16,557	13,088	8,181	4,756	4,727	18,964
MALAYSIA	21,321	1,166	1,529	1,413	1,334	1,500	1,934	1,663	1,916	1,049	2,450	3,796	1,571
SINGAPORE	35,190	3,217	4,288	3,484	3,296	3,168	2,899	2,569	3,341	2,420	1,156	1,331	4,021
CHINA	37,946	761	1,741	378	5,475	5,325	4,844	5,144	5,600	2,787	1,374	1,760	2,756
KOREA	162,174	27,398	14,698	10,545	10,639	12,636	13,428	16,195	21,704	11,944	4,654	4,523	13,809
OTHERS	329,696	28,163	26,724	28,695	27,776	17,234	18,586	21,171	24,090	13,232	32,707	42,037	49,280
TOTAL	1,704,550	147,575	170,460	144,310	183,037	119,327	122,361	139,674	172,812	87,978	116,837	139,267	160,912

TABLE 15-1 GUEST ARRIVALS AT ACCOMMODATION ESTABLISHMENTS IN BANGKOK 1994

GROUP 3

NATIONALITY	TOTAL	JAN.	FEB.	MAR.	APR.	MAY	JUN.	JUL.	AUG.	SEP.	OCT.	NOV.	DEC.
THAI	253,794	27,871	28,101	30,524	35,747	22,606	23,644	19,431	20,501	9,723	12,056	11,429	12,161
U.S.A.	36,916	3,233	702	1,781	2,583	2,815	2,536	3,914	4,054	4,001	3,793	3,674	3,830
CANADA	12,398	665	533	1,130	1,253	1,139	980	1,716	994	1,577	796	842	773
AUSTRIA	4,986	447	704	131	950	654	214	321	401	743	137	128	156
BELGIUM	44,493	3,117	2,374	2,139	3,505	2,790	3,353	14,991	11,712	91	197	64	160
DENMARK	3,604	127	183	200	282	407	322	926	500	246	192	137	82
FRANCE	42,035	2,945	2,924	4,341	7,699	2,713	796	3,359	5,986	588	3,322	3,958	3,404
GERMANY	25,086	1,566	1,373	1,885	2,298	2,108	1,788	2,538	2,172	1,823	2,086	3,093	2,356
ITALY	21,408	413	560	306	358	315	361	4,532	7,985	4,706	1,144	252	476
NETHERLANDS	6,076	268	221	156	227	648	404	1,698	1,253	537	247	229	188
SWEDEN	5,640	418	450	385	573	361	312	1,025	438	672	256	357	393
SWITZERLAND	7,905	463	410	389	610	373	502	1,581	1,475	743	352	357	650
UNITED KINGDOM	28,348	2,510	1,992	1,370	2,629	2,695	2,520	3,674	3,986	1,920	1,295	1,652	2,105
MIDDLE EAST	59,304	2,557	1,079	1,823	4,415	3,420	2,637	11,033	14,668	698	4,662	5,170	7,142
AUSTRALIA	20,666	641	751	987	941	926	1,057	2,266	2,154	2,534	3,916	2,013	2,480
HONG KONG	18,522	562	2,008	762	2,172	1,056	1,479	1,692	2,555	407	2,493	1,222	2,114
JAPAN	60,336	3,406	3,052	3,983	4,540	4,145	2,370	6,878	11,793	6,490	3,303	5,380	4,996
NEW ZEALAND	3,635	253	116	107	741	256	77	303	537	659	220	142	224
TAIWAN	114,390	3,936	8,009	7,903	11,448	7,923	7,846	20,072	15,921	7,848	5,801	6,533	11,150
MALAYSIA	26,929	1,051	4,216	6,253	2,175	2,620	3,369	815	537	782	1,469	1,858	1,784
SINGAPORE	22,183	965	2,177	1,565	2,025	2,096	1,543	840	1,061	440	2,356	3,125	3,990
CHINA	94,873	6,257	6,803	7,689	14,117	8,037	7,347	5,841	2,783	3,181	12,161	9,516	11,141
KOREA	48,525	7,086	4,439	3,644	4,736	4,386	3,154	9,823	5,147	1,778	1,139	1,450	1,743
OTHERS	191,060	4,369	5,705	5,683	10,134	8,149	7,794	10,636	10,240	6,528	34,768	46,585	40,469
TOTAL	1,153,113	75,126	78,882	85,136	116,158	82,638	76,405	129,905	128,853	58,716	98,161	109,166	113,967

TABLE 16-1 GUEST ARRIVALS AT ACCOMMODATION ESTABLISHMENTS IN BANGKOK 1994

GROUP 4

NATIONALITY	TOTAL	JAN.	FEB.	MAR.	APR.	MAY	JUN.	JUL.	AUG.	SEP.	OCT.	NOV.	DEC.
THAI	453,542	22,983	37,062	46,923	50,001	48,108	49,439	40,152	46,234	38,669	25,837	24,869	23,265
U.S.A.	30,956	617	1,533	1,254	1,583	2,008	2,912	5,760	4,177	3,477	2,763	2,091	2,781
CANADA	6,908	270	522	319	335	378	364	805	694	842	788	1,036	555
AUSTRIA	3,938	431	684	415	454	367	353	47	42	53	301	294	497
BELGIUM	2,944	172	218	233	198	29	155	342	984	242	37	282	52
DENMARK	10,890	226	241	246	758	707	671	1,931	2,104	2,583	1,346	43	34
FRANCE	26,106	1,141	3,171	3,455	2,925	2,070	707	2,941	1,725	2,488	1,644	2,870	969
GERMANY	47,600	3,539	3,545	3,728	2,834	2,608	2,440	7,228	7,738	6,176	4,707	1,411	1,647
ITALY	2,167	208	207	181	165	94	58	379	295	200	135	117	129
NETHERLANDS	10,649	227	224	307	797	686	621	2,004	2,220	1,931	1,279	233	120
SWEDEN	11,234	450	469	464	852	767	725	1,841	2,125	1,999	1,398	95	49
SWITZERLAND	4,662	853	1,178	875	156	81	124	168	347	95	209	248	328
UNITED KINGDOM	16,520	884	1,373	1,361	681	1,543	742	1,815	1,904	1,731	1,368	1,944	1,174
MIDDLE EAST	13,834	425	730	676	1,216	1,371	1,192	1,862	2,209	1,899	1,552	264	438
AUSTRALIA	22,995	2,149	2,153	2,080	1,138	1,044	1,046	2,709	3,188	3,235	2,189	1,095	969
HONG KONG	11,924	428	1,199	594	621	589	1,011	805	1,983	484	1,533	1,680	997
JAPAN	58,816	1,242	3,827	4,452	2,328	2,252	2,238	7,575	10,731	7,717	6,136	5,222	5,096
NEW ZEALAND	2,958	33	124	173	185	152	222	263	479	505	291	356	175
TAIWAN	19,219	1,341	1,656	1,076	1,282	1,028	1,361	1,031	3,140	594	2,499	1,561	2,649
MALAYSIA	40,029	1,241	4,426	9,260	2,466	1,978	1,731	584	1,694	1,078	3,753	8,883	2,935
SINGAPORE	76,934	5,722	6,294	3,461	3,361	3,237	4,883	3,372	3,414	4,829	6,679	11,290	20,392
CHINA	69,949	3,469	1,986	2,730	3,621	3,114	3,468	2,972	1,515	2,167	18,582	13,268	13,057
KOREA	7,591	205	584	460	438	841	476	779	2,599	142	212	365	491
OTHERS	52,207	2,897	3,134	2,819	2,980	3,457	2,925	6,039	7,128	3,225	4,793	6,329	6,482
TOTAL	1,004,572	51,153	76,540	87,542	81,375	78,509	79,864	93,403	108,669	86,359	90,031	85,846	85,281

TABLE 17-1 GUEST ARRIVALS AT ACCOMMODATION ESTABLISHMENTS IN BANGKOK 1994

GROUP 5

NATIONALITY	TOTAL	JAN.	FEB.	MAR.	APR.	MAY	JUN.	JUL.	AUG.	SEP.	OCT.	NOV.	DEC.
THAI	303,654	22,445	35,879	19,228	41,097	32,816	29,405	9,797	11,607	12,392	36,997	26,662	25,328
U.S.A.	4,614	195	449	195	13	33	49	297	564	1,060	420	801	538
CANADA	6,080	567	301	308	1,033	1,004	1,030	295	277	434	159	597	75
AUSTRIA	5,131	86	100	134	953	1,005	1,131	400	261	446	106	193	317
BELGIUM	2,515	70	57	132	63	51	42	683	350	539	290	148	90
DENMARK	5,461	222	1,178	173	363	62	218	875	858	937	259	249	67
FRANCE	10,221	341	761	865	179	545	614	1,258	1,289	2,673	465	508	723
GERMANY	32,951	2,706	2,510	3,038	817	1,125	1,364	2,767	2,615	2,423	3,597	4,655	5,334
ITALY	21,967	1,530	1,513	1,618	1,141	1,035	1,067	634	1,277	1,061	3,097	3,936	4,058
NETHERLANDS	15,259	1,200	2,219	2,180	3,148	2,247	1,300	989	687	370	155	253	511
SWEDEN	5,049	361	272	350	62	362	433	638	582	568	166	500	755
SWITZERLAND	13,725	938	851	925	599	348	271	1,687	2,295	3,810	670	861	470
UNITED KINGDOM	27,386	489	910	3,795	947	889	1,472	5,841	6,071	5,555	505	374	538
MIDDLE EAST	6,269	228	240	468	49	88	60	942	728	1,328	803	504	831
AUSTRALIA	13,295	192	165	913	1,797	1,013	1,305	1,685	2,176	2,920	341	479	309
HONG KONG	24,262	15	150	1,254	2,168	1,330	1,654	3,951	5,941	3,925	1,119	1,440	1,315
JAPAN	21,869	792	896	590	495	803	196	2,885	3,548	4,484	2,685	2,186	2,309
NEW ZEALAND	2,819	73	91	100	141	290	405	296	214	206	263	256	484
TAIWAN	7,947	523	1,372	1,112	229	945	1,260	131	233	425	503	357	857
MALAYSIA	8,254	1,183	982	240	1,227	1,024	1,365	619	592	352	346	310	14
SINGAPORE	9,953	85	430	1,438	251	182	155	442	1,237	1,745	1,216	1,200	1,572
CHINA	41,372	3,675	2,546	2,541	697	1,295	1,524	7,597	10,168	10,440	510	134	245
KOREA	27,098	866	4,107	4,056	3,942	4,103	6,970	505	554	1,291	367	169	168
OTHERS	25,828	601	525	994	1,662	1,037	2,018	341	884	303	8,117	5,326	4,020
TOTAL	642,978	39,383	58,503	46,647	63,073	53,632	55,308	45,554	55,008	59,687	63,156	52,098	50,928

กาญจนบุรี

สถิติการท่องเที่ยวจังหวัดกาญจนบุรี ปี 2537

ในรอบปี 2537 มีผู้มาเยี่ยมชมเมืองจังหวัดกาญจนบุรี 1,916,467 คน เป็นนักท่องเที่ยว 810,638 คน คิดเป็นร้อยละ 42.30 และนักท่องเที่ยว 1,105,829 คน คิดเป็นร้อยละ 57.70 ในจำนวนผู้เยี่ยมชมทั้งหมดนี้ เป็นชาวไทย 1,701,213 คน คิดเป็นร้อยละ 88.77 และเป็นชาวต่างประเทศ 215,254 คน ซึ่งคิดเป็นร้อยละ 11.23

สำหรับประเภทของยานพาหนะที่ผู้เยี่ยมชมเมืองใช้เดินทางมายังจังหวัดกาญจนบุรีมากที่สุดคือรถส่วนตัว คิดเป็นร้อยละ 33.03 รองลงไป คือ รถนำเที่ยว คิดเป็นร้อยละ 30.09 ส่วนรถไฟ คิดเป็นร้อยละ 27.30 รถโดยสารประจำทาง (รถบขส.และรถทัวร์ปรับอากาศ) คิดเป็นร้อยละ 9.54 และ อื่น ๆ คิดเป็นร้อยละ 0.04 ตามลำดับ

ในส่วนของประเภทที่พักแรมของผู้เยี่ยมชมเมืองจังหวัดกาญจนบุรีปรากฏว่า จำนวนผู้เยี่ยมชมที่พักค้างคืน ประเภทโรงแรม/เกสต์เฮาส์/ บังกะโล/ รีสอร์ท มีจำนวนมากที่สุด คิดเป็นร้อยละ 51.20 รองลงไปเป็นการพักบ้านญาติ/ เพื่อน คิดเป็นร้อยละ 25.79 ที่พักอุทยาน คิดเป็นร้อยละ 13.32 บ้านพักรับรอง คิดเป็นร้อยละ 5.18 และการพักประเภทวัดและอื่น ๆ คิดเป็นร้อยละ 4.51

ส่วนระยะเวลาพำนักของนักท่องเที่ยวจังหวัดกาญจนบุรีนั้น มีค่าเฉลี่ยเท่ากับ 2.14 วันต่อคน โดยที่นักท่องเที่ยวชาวไทยพำนักเฉลี่ยคนละ 2.13 วัน นักท่องเที่ยวชาวต่างประเทศพำนักเฉลี่ยคนละ 2.19 วัน

สำหรับค่าใช้จ่ายเฉลี่ยต่อคนต่อวันของผู้เยี่ยมชมเมืองจังหวัดกาญจนบุรี เท่ากับ 970.83 บาท โดยกลุ่มของผู้เยี่ยมชมชาวไทยใช้จ่ายเฉลี่ยคนละ 945.97 บาทต่อวัน และกลุ่มของผู้เยี่ยมชมชาวต่างประเทศใช้จ่ายเฉลี่ยคนละ 1,167.28 บาทต่อวัน และหากพิจารณาผู้เยี่ยมชมทั้งหมดเป็นกลุ่มนักท่องเที่ยวและกลุ่มนักท่องเที่ยวแล้ว ค่าใช้จ่ายเฉลี่ยต่อคนต่อวัน ในแต่ละกลุ่มเท่ากับ 1,275.70 บาท และ 747.34 บาท ตามลำดับ

ตารางที่ 4-2 ข้อมูลการเดินทางของผู้เยี่ยมเยือนจังหวัดกาญจนบุรี ปี 2537

รายการข้อมูล	ไทย	ต่างประเทศ	รวม
จำนวนผู้เยี่ยมเยือน	1,701,213	215,254	1,916,467
จำนวนนักท่องเที่ยว	696,570	114,068	810,638
จำนวนนักท่องเที่ยว	1,004,643	101,186	1,105,829
จำนวนผู้เยี่ยมเยือนจำแนกตามประเภทการเดินทาง	1,701,213	215,254	1,916,467
เครื่องบิน	0	0	0
รถไฟ	458,815	64,292	523,107
รถโดยสารประจำทาง	169,952	22,882	182,844
รถนำเที่ยว	456,856	119,659	576,715
ขับรถไปเอง	624,871	8,221	633,092
อื่น ๆ	709	0	709
จำนวนนักท่องเที่ยวจำแนกตามประเภทที่พัก	696,570	114,068	810,638
โรงแรม/ รีสอร์ท/ บางกอกเฮาส์	329,262	85,768	415,020
บ้านญาติ/ เพื่อน	202,612	6,543	209,055
ที่พักอุทยาน	87,709	20,271	107,980
บ้านพักรับรอง	40,476	1,486	41,962
วัดและอื่น ๆ	36,621	0	36,621
ระยะเวลาพำนักเฉลี่ยของนักท่องเที่ยว (วัน)	2.13	2.19	2.14
ค่าใช้จ่ายเฉลี่ย/ คน/ วัน (บาท)	945.97	1,167.28	970.83
นักท่องเที่ยว	1,237.56	1,508.62	1,275.70
นักท่องเที่ยว	743.80	782.48	747.34

ตารางที่ 6-2 ค่าใช้จ่ายเฉลี่ยของผู้เยี่ยมเยือนจังหวัดกาญจนบุรี ปี 2537

หน่วย : บาท/คน/วัน

ประเภทการใช้จ่าย	นักท่องเที่ยว			นักท่องเที่ยว			ผู้เยี่ยมเยือน		
	ไทย	ต่างประเทศ	รวม	ไทย	ต่างประเทศ	รวม	ไทย	ต่างประเทศ	รวม
1 ค่าที่พัก	427.13	526.27	441.08	0	0	0	174.89	278.88	186.57
2 ค่าอาหารและเครื่องดื่ม	367.08	404.83	372.39	268.65	213.33	263.59	308.95	314.81	309.61
3 ค่าบริการท่องเที่ยวภายในจังหวัด	59.44	104.86	65.83	55.14	64.78	56.02	56.90	86.02	60.17
4 ค่าพาหนะเดินทางในจังหวัด	59.36	110.49	66.55	63.90	101.53	67.34	62.04	106.28	67.01
5 ค่าซื้อสินค้าและของที่ระลึก	132.33	183.15	139.48	215.86	243.25	218.37	181.66	211.40	185.00
6 ค่าใช้จ่ายบันเทิง	101.04	112.03	102.58	40.57	59.11	42.27	65.33	87.16	67.78
7 ค่าใช้จ่ายเบ็ดเตล็ด	91.17	67.00	87.77	99.67	100.46	99.75	96.19	82.73	94.68
รวม	1,237.56	1,508.62	1,275.70	743.80	782.48	747.34	945.97	1,167.28	970.83

ตารางที่ 5-2 จำนวนผู้เยี่ยมชมเขื่อน จังหวัดกาญจนบุรี จำแนกตามสถานที่พักและพาหนะการเดินทาง ปี 2537

(หน่วย: คน)

ประเภทการเดินทาง	ประเภทที่พัก					นักท่องเที่ยว	นักทัศนาจร	รวมทั้งหมด
	โรงแรม / รีสอร์ท / เกสต์เฮาส์	บ้านญาติ / เพื่อน	ที่พักในอุทยาน	บ้านพักรับรอง	วัดและอื่น ๆ			
เครื่องบิน								
คนไทย	0	0	0	0	0	0	0	0
ต่างประเทศ	0	0	0	0	0	0	0	0
รวม	0	0	0	0	0	0	0	0
รถไฟ								
คนไทย	19,041	63,725	36,513	6,391	13,622	139,392	319,423	458,815
ต่างประเทศ	3,776	3,975	5,461	1,486	0	14,698	49,594	64,292
รวม	22,817	67,700	42,074	7,877	13,622	154,090	369,017	523,107
รถโดยสารประจำทาง								
คนไทย	5,333	21,191	3,623	989	7,327	38,663	121,299	159,962
ต่างประเทศ	4,046	1,701	5,910	0	0	11,657	11,225	22,882
รวม	9,379	22,892	9,733	989	7,327	50,320	132,524	182,844
รถนำเที่ยว								
คนไทย	179,561	54,844	16,938	9,173	9,144	279,660	177,196	456,856
ต่างประเทศ	72,478	867	8,900	0	0	82,245	37,614	119,859
รวม	252,039	65,711	25,838	9,173	9,144	361,905	214,810	576,715
ขับรถไปเอง								
คนไทย	125,317	52,043	30,335	23,923	6,528	238,146	386,725	624,871
ต่างประเทศ	5,468	0	0	0	0	5,468	2,753	8,221
รวม	130,785	52,043	30,335	23,923	6,528	243,614	389,478	633,092
อื่น ๆ								
คนไทย	0	709	0	0	0	709	0	709
ต่างประเทศ	0	0	0	0	0	0	0	0
รวม	0	709	0	0	0	709	0	709
รวม								
คนไทย	329,262	202,512	87,709	40,476	36,621	696,570	1,004,643	1,701,213
ต่างประเทศ	85,768	6,543	20,271	1,486	0	114,068	101,186	215,254
รวมทั้งทั้งหมด	415,020	209,055	107,980	41,962	36,621	810,638	1,105,829	1,916,467

ตารางที่ 7-2 สัดส่วนค่าใช้จ่ายเฉลี่ยของผู้เยี่ยมเยือนจังหวัดกาญจนบุรี ปี 2537

หน่วย : ร้อยละ

ประเภทการใช้จ่าย	นักท่องเที่ยว			นักทัศนาจร			ผู้เยี่ยมเยือน		
	ไทย	ต่างประเทศ	รวม	ไทย	ต่างประเทศ	รวม	ไทย	ต่างประเทศ	รวม
1 ค่าที่พัก	34.51	34.88	34.58	0	0	0	18.49	23.89	19.22
2 ค่าอาหารและเครื่องดื่ม	29.66	26.83	29.19	36.12	27.26	35.27	32.66	26.97	31.89
3 ค่าบริการท่องเที่ยวภายในจังหวัด	4.60	6.95	5.16	7.41	8.22	7.50	6.02	7.37	6.20
4 ค่าพาหนะเดินทางในจังหวัด	4.80	7.32	5.22	8.59	12.98	9.01	6.56	9.10	6.90
5 ค่าซื้อสินค้าและของที่ระลึก	10.69	12.14	10.93	29.02	31.09	29.22	19.20	18.11	19.06
6 ค่าใช้จ่ายบันเทิง	8.16	7.43	6.04	5.45	7.55	5.66	8.91	7.47	6.98
7 ค่าใช้จ่ายเบ็ดเตล็ด	7.37	4.44	6.88	13.40	12.84	13.35	10.17	7.09	9.75
รวม	100.00	100.00	100.00	100.00	100.00	100.00	100.00	100.00	100.00

ตารางที่ 8-2 ลักษณะรวมหน่วยของผู้เยี่ยมเยือนจังหวัดกาญจนบุรี ปี 2537

ผู้เยี่ยมเยือนชาวไทยจำแนกตามถิ่นที่อยู่

หน่วย : ร้อยละ

ถิ่นที่อยู่	นักท่องเที่ยว	นักทัศนาจร	ผู้เยี่ยมเยือน
กรุงเทพมหานคร	47.31	58.68	53.87
ภาคกลาง	23.17	26.51	25.10
ภาคตะวันออกเฉียงเหนือ	9.44	5.70	7.28
ภาคเหนือ	6.45	3.75	4.89
ภาคใต้	11.65	3.76	7.06
ภาคตะวันออก	2.08	1.59	1.80
รวม	100.00	100.00	100.00

ผู้เยี่ยมเยือนชาวต่างประเทศจำแนกตามถิ่นที่อยู่

หน่วย : ร้อยละ

ถิ่นที่อยู่	นักท่องเที่ยว	นักทัศนาจร	ผู้เยี่ยมเยือน
อเมริกา	13.60	14.30	14.00
ยุโรป	34.56	35.26	34.95
ออสเตรเลีย	7.51	7.08	7.26
เอเชีย	43.10	42.73	42.89
ตะวันออกกลาง	1.11	0.53	0.77
แอฟริกา	0.13	0.12	0.12
รวม	100.00	100.00	100.00

ตารางที่ 9-2 ลักษณะรวมหน่วยของผู้เยี่ยมเยือนจังหวัดกาญจนบุรี ปี 2537

หน่วย : ร้อยละ

ลักษณะรวมหน่วย	นักท่องเที่ยว		นักท่องเที่ยว		ผู้เยี่ยมเยือน	
	ไทย	ต่างประเทศ	ไทย	ต่างประเทศ	ไทย	ต่างประเทศ
วัตถุประสงค์หลักของการเดินทาง	100.00	100.00	100.00	100.00	100.00	100.00
ท่องเที่ยว/พักผ่อน	78.16	94.58	69.68	92.43	73.15	93.57
ธุรกิจ	14.97	3.28	19.50	5.53	17.65	4.34
ปฏิบัติราชการ	3.77	0.00	7.79	0.00	6.14	0.00
ประชุม/สัมมนา	2.17	0.95	1.27	0.26	1.64	0.62
ทัศนศึกษา	0.93	1.19	1.50	0.57	1.27	0.90
อื่น ๆ	0.00	0.00	0.25	1.21	0.15	0.57
อายุ	100.00	100.00	100.00	100.00	100.00	100.00
ต่ำกว่า 15 ปี	0.17	0.43	2.88	0.07	1.77	0.26
15 - 24 ปี	24.88	7.04	20.62	9.34	22.36	8.12
25 - 34 ปี	42.93	29.16	38.43	38.04	40.28	33.33
35 - 44 ปี	28.00	40.38	31.75	37.39	30.21	38.97
45 - 54 ปี	3.06	20.86	4.90	13.59	4.15	17.44
55 - 64 ปี	0.65	1.76	1.42	1.20	1.10	1.50
มากกว่า 64 ปี	0.31	0.37	0.00	0.37	0.13	0.37
เพศ	100.00	100.00	100.00	100.00	100.00	100.00
ชาย	62.90	61.69	61.67	60.13	62.18	60.96
หญิง	37.10	38.31	38.33	39.67	37.82	39.04

ตารางที่ 10-2 ลักษณะรวมหน่วยของผู้เยี่ยมชมจังหวัดกาญจนบุรี ปี 2537

หน่วย . ร้อยละ

ลักษณะรวมหน่วย	นักท่องเที่ยว		นักท่องเที่ยว		ผู้เยี่ยมชม	
	ไทย	ต่างประเทศ	ไทย	ต่างประเทศ	ไทย	ต่างประเทศ
อาชีพ	100.00	100.00	100.00	100.00	100.00	100.00
ข้าราชการ	24.32	1.13	22.48	1.28	23.23	1.20
นักศึกษา	17.57	7.62	18.20	13.46	17.94	10.31
ธุรกิจส่วนตัว/ค้าขาย	26.84	25.38	19.86	22.87	22.71	24.20
ตัวแทนขายสินค้า	6.10	16.02	6.63	9.05	6.41	12.74
แม่บ้าน	2.81	7.44	2.89	11.33	2.86	9.27
พนักงาน/ลูกจ้างบริษัท	18.64	35.09	23.46	37.49	21.49	36.22
เกษตรกร	1.34	0.54	4.40	0.51	3.15	0.53
อื่น ๆ	2.38	6.88	2.09	4.02	2.21	5.54
จำนวนครั้งของการเดินทางเฉลี่ย (ครั้ง/ในรอบปี)	2.86	1.16	2.62	1.51	2.72	1.32

สัดส่วนของนักท่องเที่ยวตามระยะเวลาทำนั้ก (ร้อยละ)

นักท่องเที่ยว	ระยะเวลาทำนั้ก (วัน)								รวม	เฉลี่ย (วัน)
	1	2	3	4	5	6	7	>7		
ชาวไทย	40.19	38.40	10.45	4.06	2.63	1.93	1.47	0.88	100.00	2.13
ชาวต่างประเทศ	25.98	46.31	20.79	2.63	1.73	1.25	1.05	0.27	100.00	2.19
									เฉลี่ยรวม	2.14

ข้อมูลสถานพักแรม จังหวัดกาญจนบุรี

	2537
จำนวนโรงแรม (แห่ง)	124
ในเมือง	48
นอกเมือง	76
จำนวนห้องพักของโรงแรม (ห้อง)	3,157
ในเมือง	1,836
นอกเมือง	1,321
อัตราการเข้าพักเฉลี่ย (%)	37.90
ในเมือง	44.46
นอกเมือง	28.76
นักท่องเที่ยวพักโรงแรม (คน)	415,020
ในเมือง	257,871
นอกเมือง	157,149
ระยะเวลาการพำนักเฉลี่ย (วัน)	1.90
ในเมือง	2.07
นอกเมือง	1.62

TABLE 11-2 OCCUPANCY RATE OF ACCOMMODATION ESTABLISHMENTS IN KANCHANABURI 1994

ACCOMMODATION MONTH	ในเมือง						นอกเมือง						GRAND TOTAL
	GROUP 1	GROUP 2	GROUP 3	GROUP 4	GROUP 5	TOTAL	1	2	3	4	5	TOTAL	
JANUARY	-	-	-	-	43.64	43.64	-	-	-	-	31.50	31.50	38.56
FEBRUARY	-	-	-	-	47.22	47.22	-	-	-	-	29.71	29.71	39.89
MARCH	-	-	-	-	45.67	45.67	-	-	-	-	20.67	20.67	35.21
APRIL	-	-	-	-	44.05	44.05	-	-	-	-	30.16	30.16	38.24
MAY	-	-	-	-	42.34	42.34	-	-	-	-	28.19	28.19	36.42
JUNE	-	-	-	-	43.02	43.02	-	-	-	-	28.94	28.94	37.13
JULY	-	-	-	-	42.64	42.64	-	-	-	-	30.23	30.23	37.45
AUGUST	-	-	-	-	47.16	47.16	-	-	-	-	19.31	19.31	35.51
SEPTEMBER	-	-	-	-	44.28	44.28	-	-	-	-	25.69	25.69	36.50
OCTOBER	-	-	-	-	39.71	39.71	-	-	-	-	29.83	29.83	35.58
NOVEMBER	-	-	-	-	45.49	45.49	-	-	-	-	36.25	36.25	41.62
DECEMBER	-	-	-	-	48.30	48.30	-	-	-	-	35.02	35.02	42.74
TOTAL	-	-	-	-	44.46	44.46	-	-	-	-	28.79	28.79	37.90

TABLE 12-2 GUEST ARRIVALS AT ACCOMMODATION ESTABLISHMENTS IN KANCHANABURI 1994

TOTAL

NATIONALITY	TOTAL	JAN.	FEB.	MAR.	APR.	MAY	JUN.	JUL.	AUG.	SEP.	OCT.	NOV.	DEC.
THAI	329,252	30,295	26,958	20,585	34,184	30,877	24,913	30,567	27,719	20,709	20,349	28,093	34,002
U S A	3,947	68	446	433	350	383	355	128	311	297	437	524	215
CANADA	3,336	183	548	636	261	100	94	156	278	317	448	210	105
AUSTRIA	850	54	54	108	155	44	33	68	37	59	58	99	81
BELGIUM	23,303	1,981	2,076	2,509	2,094	1,566	3,104	1,489	1,385	2,011	1,758	3,295	35
DENMARK	1,643	81	142	250	183	83	89	88	88	139	116	215	169
FRANCE	2,785	419	216	250	278	150	172	269	141	162	274	262	192
GERMANY	3,570	338	440	291	305	244	233	240	269	198	384	384	244
ITALY	1,250	74	122	128	139	83	94	73	79	85	76	186	111
NETHERLANDS	1,206	122	101	142	133	78	61	93	68	82	76	151	99
SWEDEN	1,255	115	108	135	155	78	72	96	71	82	81	146	116
SWITZERLAND	1,598	176	128	169	167	94	67	127	85	96	192	186	111
UNITED KINGDOM	4,627	216	358	264	494	628	594	237	339	286	303	728	180
MIDDLE EAST	1,508	183	101	142	144	100	122	124	74	99	146	151	122
AUSTRALIA	4,666	568	223	284	1,538	133	189	688	139	182	326	221	175
HONG KONG	2,396	331	210	156	194	261	100	206	169	99	309	239	122
JAPAN	9,349	575	940	1,352	711	766	883	461	643	864	943	1,071	140
NEW ZEALAND	750	68	54	81	106	56	44	60	40	49	58	64	70
TAIWAN	6,543	615	352	115	894	612	1,105	530	331	360	244	1,385	0
MALAYSIA	3,232	365	237	250	228	400	305	230	220	199	309	262	227
SINGAPORE	1,203	257	81	74	28	122	89	125	71	59	140	105	52
CHINA	2,270	203	230	365	139	94	78	131	131	189	349	140	221
KOREA	1,725	487	0	196	183	50	0	274	14	90	361	0	70
OTHERS	2,756	669	149	108	604	117	128	475	100	85	187	134	0
TOTAL	415,020	38,443	34,274	29,023	43,667	37,119	32,924	36,935	32,802	26,798	27,924	38,251	36,859

TABLE 13-2 GUEST ARRIVALS AT ACCOMMODATION ESTABLISHMENTS IN KANCHANABURI 1994

ในมือ

NATIONALITY	TOTAL	JAN.	FEB.	MAR.	APR.	MAY	JUN.	JUL.	AUG.	SEP.	OCT.	NOV.	DEC.
THAI	200,233	18,222	17,355	16,329	17,463	15,189	14,119	18,070	17,144	15,106	14,178	18,101	18,957
U.S.A.	2,265	37	275	252	179	212	212	93	260	231	203	248	63
CANADA	2,396	126	378	438	172	66	62	145	266	285	269	126	63
AUSTRIA	597	37	37	75	103	29	22	63	35	53	35	59	49
BELGIUM	16,565	1,366	1,432	1,730	1,381	1,033	2,048	1,383	1,325	1,810	1,056	1,980	21
DENMARK	1,092	56	98	154	114	55	59	79	84	114	56	122	101
FRANCE	1,742	252	126	154	161	92	114	218	117	135	115	150	108
GERMANY	2,080	205	247	182	150	132	154	185	210	167	175	168	105
ITALY	875	51	84	89	92	55	62	67	75	77	45	112	66
NETHERLANDS	819	70	70	98	88	51	40	78	65	74	35	91	59
SWEDEN	886	79	75	93	103	51	48	89	68	74	49	87	70
SWITZERLAND	1,121	121	89	117	110	62	44	118	81	86	115	112	66
UNITED KINGDOM	3,215	149	247	182	326	414	385	220	324	255	182	437	94
MIDDLE EAST	1,047	117	70	98	95	66	81	109	71	89	87	91	73
AUSTRALIA	2,893	382	145	187	736	88	125	524	127	159	182	133	105
HONG KONG	1,481	228	126	79	106	150	66	182	141	72	171	101	59
JAPAN	6,450	396	639	928	429	483	564	412	600	768	556	616	59
NEW ZEALAND	530	47	37	56	70	37	29	56	38	45	35	38	42
TAIWAN	4,064	364	182	19	542	356	729	437	259	288	147	741	0
MALAYSIA	2,244	252	163	173	150	253	190	214	206	175	185	157	126
SINGAPORE	857	177	56	51	18	81	59	116	68	53	84	63	31
CHINA	1,478	140	159	224	66	62	51	112	126	153	189	63	133
KOREA	1,232	336	0	135	121	33	0	254	13	81	217	0	42
OTHERS	1,709	415	56	28	399	77	84	412	67	49	42	80	0
TOTAL	257,871	23,625	22,146	21,871	23,174	19,127	19,347	23,636	21,770	20,399	18,408	23,876	20,492

TABLE 14-2 GUEST ARRIVALS AT ACCOMMODATION ESTABLISHMENTS IN KANCHANABURI 1994

นอกเมือง

NATIONALITY	TOTAL	JAN.	FEB.	MAR.	APR.	MAY	JUN.	JUL.	AUG.	SEP.	OCT.	NOV.	DEC.
THAI	129,019	12,073	9,603	4,256	16,721	15,688	10,794	12,497	10,575	5,603	6,171	9,992	15,045
U.S.A	1,682	31	171	181	171	171	143	35	51	66	234	276	152
CANADA	940	57	170	198	89	34	32	11	12	32	179	84	42
AUSTRIA	253	17	17	33	52	15	11	5	2	6	23	40	32
BELGIUM	6,738	615	644	779	713	533	1,056	106	60	201	702	1,315	14
DENMARK	551	25	44	96	69	28	30	9	4	25	60	93	68
FRANCE	1,043	167	90	96	117	58	58	51	24	27	159	112	84
GERMANY	1,490	133	193	109	155	112	79	55	59	31	209	216	139
ITALY	375	23	38	39	47	28	32	6	4	8	31	74	45
NETHERLANDS	387	52	31	44	45	27	21	15	3	8	41	60	40
SWEDEN	369	36	33	42	52	27	24	7	3	8	32	59	46
SWITZERLAND	477	55	39	52	57	32	23	9	4	10	77	74	45
UNITED KINGDOM	1,412	67	111	82	168	214	209	17	15	31	121	291	86
MIDDLE EAST	461	66	31	44	49	34	41	15	3	10	59	60	49
AUSTRALIA	1,773	186	78	97	802	45	64	164	12	23	144	88	70
HONG KONG	915	103	84	77	88	111	34	24	28	27	138	138	63
JAPAN	2,899	179	301	424	282	283	319	49	43	96	387	455	81
NEW ZEALAND	220	21	17	25	36	19	15	4	2	4	23	26	28
TAIWAN	2,479	251	170	96	352	256	376	93	72	72	97	644	0
MALAYSIA	988	113	74	77	78	147	115	16	14	24	124	105	101
SINGAPORE	346	80	25	23	10	41	30	9	3	6	56	42	21
CHINA	792	63	71	141	73	32	27	19	5	36	160	77	88
KOREA	493	151	0	61	62	17	0	20	1	9	144	0	28
OTHERS	1,047	254	93	80	205	40	44	63	33	36	145	54	0
TOTAL	157,149	14,818	12,128	7,152	20,493	17,992	13,577	13,299	11,032	6,399	9,516	14,375	16,367

เพชรบุรี (ชะอำ)

สถิติการท่องเที่ยวอำเภอชะอำ จังหวัดเพชรบุรี ปี 2537

ในรอบปี 2537 มีผู้มาเยี่ยมชมเยือนอำเภอชะอำ จังหวัดเพชรบุรี 1,027,552 คน เป็นนักท่องเที่ยว 489,094 คน คิดเป็นร้อยละ 47.60 และนักท่องเที่ยว 538,458 คน คิดเป็นร้อยละ 52.40 ในจำนวนผู้เยี่ยมชมเยือนทั้งหมดนี้ เป็นชาวไทย 744,660 คน คิดเป็นร้อยละ 72.47 และเป็นชาวต่างประเทศ 282,892 คน ซึ่งคิดเป็นร้อยละ 27.53

สำหรับประเภทของยานพาหนะที่ผู้เยี่ยมชมเยือนใช้เดินทางมายังอำเภอชะอำมากที่สุด คือรถส่วนตัว คิดเป็นร้อยละ 37.21 รองลงไป คือรถนำเที่ยว คิดเป็นร้อยละ 28.61 รถโดยสารประจำทาง (รถบขส. และรถทัวร์ปรับอากาศ) คิดเป็นร้อยละ 24.32 รถไฟ คิดเป็นร้อยละ 9.78 และอื่น ๆ คิดเป็นร้อยละ 0.08

ในส่วนของประเภทที่พักแรมของผู้เยี่ยมชมเยือนอำเภอชะอำ ปรากฏว่า จำนวนผู้เยี่ยมชมเยือนที่พักค้างคืนประเภทโรงแรม/เกสต์เฮาส์/ บังกาโล/ รีสอร์ท มีจำนวนมากที่สุด คิดเป็นร้อยละ 86.43 รองลงไป เป็นการพักบ้านญาติ/เพื่อน คิดเป็นร้อยละ 11.41 บ้านพักรับรองคิดเป็นร้อยละ 1.86 และที่เหลือคิดเป็นร้อยละ 0.30

ส่วนระยะเวลาพำนักของนักท่องเที่ยวอำเภอชะอำนั้น มีค่าเฉลี่ยเท่ากับ 2.09 วันต่อคน โดยที่นักท่องเที่ยวชาวไทยพำนักเฉลี่ยคนละ 1.72 วัน นักท่องเที่ยวชาวต่างประเทศพำนักเฉลี่ยคนละ 3.10 วัน

สำหรับค่าใช้จ่ายเฉลี่ยต่อคนต่อวันของผู้เยี่ยมชมเยือนอำเภอชะอำ เท่ากับ 1,137.07 บาท โดยกลุ่มของผู้เยี่ยมชมเยือนชาวไทยใช้จ่ายเฉลี่ยคนละ 898.65 บาทต่อวัน และกลุ่มของผู้เยี่ยมชมเยือนชาวต่างประเทศใช้จ่ายเฉลี่ยคนละ 1,764.65 บาทต่อวัน และหากพิจารณาผู้เยี่ยมชมเยือนทั้งหมดเป็นกลุ่มนักท่องเที่ยวและกลุ่มนักท่องเที่ยว ค่าใช้จ่ายเฉลี่ยต่อคนต่อวัน ในแต่ละกลุ่มเท่ากับ 1,533.67 บาท และ 776.83 บาท ตามลำดับ

ตารางที่ 4-3 ข้อมูลการเดินทางของผู้เยี่ยมชมเยือนจังหวัดเพชรบุรี (ชะอำ) ปี 2537

รายการข้อมูล	ไทย	ต่างประเทศ	รวม
จำนวนผู้เยี่ยมชมเยือน	744,660	282,892	1,027,552
จำนวนนักท่องเที่ยว	357,640	131,454	489,094
จำนวนนักท่องเที่ยว	387,020	151,438	538,458
จำนวนผู้เยี่ยมชมเยือนจำแนกตามประเภทการเดินทาง	744,660	282,892	1,027,552
เครื่องบิน	0	0	0
รถไฟ	79,024	21,434	100,458
รถโดยสารประจำทาง	182,626	67,273	249,899
รถนำเที่ยว	150,894	143,130	294,024
ขับรถไปเอง	331,280	51,055	382,335
อื่น ๆ	836	0	836
จำนวนนักท่องเที่ยวจำแนกตามประเภทที่พัก	357,640	131,454	489,094
โรงแรม/ รีสอร์ท/ เกสต์เฮาส์	294,048	128,654	422,702
บ้านญาติ/ เพื่อน	53,474	2,335	55,809
ที่พักอุทยาน	0	0	0
บ้านพักรับรอง	8,638	465	9,103
วัดและอื่น ๆ	1,480	0	1,480
ระยะเวลาพำนักเฉลี่ยของนักท่องเที่ยว (วัน)	1.72	3.10	2.09
ค่าใช้จ่ายเฉลี่ย/ คน/ วัน (บาท)	898.65	1,764.65	1,137.07
นักท่องเที่ยว	1,211.45	2,410.29	1,533.67
นักท่องเที่ยว	609.59	1,204.21	776.83

ตารางที่ 5-3 จำนวนผู้เยี่ยมชมเขื่อน จังหวัดเพชรบุรี (ชะอำ) จำแนกตามสถานที่พักและพาหนะการเดินทาง ปี 2537

(หน่วย: คน)

ประเภทการเดินทาง	ประเภทที่พัก					นักท่องเที่ยว	นักท่องเที่ยว	รวมทั้งหมด
	โรงแรม / รีสอร์ท / เกสต์เฮาส์	บ้านญาติ / เพื่อน	ที่พักในอุทยาน	บ้านพักรับรอง	วัดและอื่น ๆ			
เครื่องบิน								
คนไทย	0	0	0	0	0	0	0	0
ต่างประเทศ	0	0	0	0	0	0	0	0
รวม	0	0	0	0	0	0	0	0
รถไฟ								
คนไทย	21,729	13,080	0	0	128	34,937	44,087	79,024
ต่างประเทศ	10,302	1,570	0	0	0	11,872	9,562	21,434
รวม	32,031	14,650	0	0	128	46,809	53,649	100,458
รถโดยสารประจำทาง								
คนไทย	23,800	23,727	0	786	1,352	49,665	132,961	182,626
ต่างประเทศ	10,732	227	0	465	0	11,424	55,849	67,273
รวม	34,532	23,954	0	1,251	1,352	61,089	188,810	249,899
รถนำเที่ยว								
คนไทย	109,084	12,350	0	0	0	121,434	29,460	150,894
ต่างประเทศ	85,605	0	0	0	0	85,605	57,525	143,130
รวม	194,689	12,350	0	0	0	207,039	86,985	294,024
ขับรถไปเอง								
คนไทย	139,435	4,317	0	7,852	0	151,604	179,676	331,280
ต่างประเทศ	22,015	538	0	0	0	22,553	28,502	51,055
รวม	161,450	4,855	0	7,852	0	174,157	208,178	382,335
อื่น ๆ								
คนไทย	0	0	0	0	0	0	836	836
ต่างประเทศ	0	0	0	0	0	0	0	0
รวม	0	0	0	0	0	0	836	836
รวม								
คนไทย	294,048	53,474	0	8,638	1,480	357,640	387,020	744,660
ต่างประเทศ	128,654	2,335	0	465	0	131,454	151,438	282,892
รวมทั้งหมด	422,702	55,809	0	9,103	1,480	489,094	538,458	1,027,552

ตารางที่ 6-3 ค่าใช้จ่ายเฉลี่ยของผู้เยี่ยมชมอำเภอชะอำ จังหวัดเพชรบุรี ปี 2537

หน่วย : บาท/คน/วัน

ประเภทการใช้จ่าย	นักท่องเที่ยว			นักทัศนาจร			ผู้เยี่ยมชม		
	ไทย	ต่างประเทศ	รวม	ไทย	ต่างประเทศ	รวม	ไทย	ต่างประเทศ	รวม
1 ค่าที่พัก	435.37	825.60	540.25	0	0	0	209.10	383.64	257.15
2 ค่าอาหารและเครื่องดื่ม	317.16	662.86	410.08	266.31	516.87	336.78	290.73	584.71	371.67
3 ค่าบริการท่องเที่ยวภายในจังหวัด	67.91	110.54	79.37	24.99	47.52	31.33	45.60	76.81	54.19
4 ค่าพาหนะเดินทางในจังหวัด	64.83	100.19	74.33	101.19	119.91	106.46	83.73	110.75	91.17
5 ค่าซื้อสินค้าและของที่ระลึก	139.46	369.24	201.22	124.29	369.01	193.12	131.58	369.11	196.97
6 ค่าใช้จ่ายบันเทิง	107.75	203.97	133.61	41.15	70.83	49.50	73.14	132.70	89.54
7 ค่าใช้จ่ายเบ็ดเตล็ด	78.97	137.89	94.80	51.67	80.07	59.65	64.78	106.94	76.39
รวม	1,211.45	2,410.29	1,533.67	609.59	1,204.21	776.83	898.65	1,764.65	1,137.07

ตารางที่ 7-3 สัดส่วนค่าใช้จ่ายเฉลี่ยของผู้เยี่ยมชมอำเภอชะอำ จังหวัดเพชรบุรี ปี 2537

หน่วย : ร้อยละ

ประเภทการใช้จ่าย	นักท่องเที่ยว			นักทัศนาจร			ผู้เยี่ยมชม		
	ไทย	ต่างประเทศ	รวม	ไทย	ต่างประเทศ	รวม	ไทย	ต่างประเทศ	รวม
1 ค่าที่พัก	35.94	34.25	35.23	0	0	0	23.27	21.74	22.62
2 ค่าอาหารและเครื่องดื่ม	26.18	27.50	26.74	43.69	42.92	43.35	32.35	33.13	32.69
3 ค่าบริการท่องเที่ยวภายในจังหวัด	5.61	4.59	5.17	4.10	3.95	4.03	5.07	4.35	4.77
4 ค่าทานณะเดินทางในจังหวัด	5.35	4.16	4.85	16.60	9.96	13.70	9.32	6.28	8.02
5 ค่าซื้อสินค้าของที่ระลึก	11.51	15.32	13.12	20.39	30.64	24.86	14.64	20.92	17.32
6 ค่าใช้จ่ายบันเทิง	8.89	8.46	8.71	6.75	5.88	6.37	8.14	7.52	7.87
7 ค่าใช้จ่ายเบ็ดเตล็ด	6.52	5.72	6.18	8.48	6.65	7.68	7.21	6.06	6.72
รวม	100.00	100.00	100.00	100.00	100.00	100.00	100.00	100.00	100.00

ตารางที่ 8-3 ลักษณะรวมหน่วยของผู้เยี่ยมเยือนอำเภอชะอำ จังหวัดเพชรบุรี ปี 2537

ผู้เยี่ยมเยือนชาวไทยจำแนกตามถิ่นที่อยู่

หน่วย : ร้อยละ

ถิ่นที่อยู่	นักท่องเที่ยว	นักทัศนาจร	ผู้เยี่ยมเยือน
กรุงเทพมหานคร	60.40	43.62	51.60
ภาคกลาง	18.07	38.49	28.77
ภาคตะวันออกเฉียงเหนือ	2.78	4.66	3.77
ภาคเหนือ	4.65	0.93	2.70
ภาคใต้	11.20	11.37	11.29
ภาคตะวันออกเฉียงเหนือ	2.90	0.93	1.87
รวม	100.00	100.00	100.00

ผู้เยี่ยมเยือนชาวต่างประเทศจำแนกตามถิ่นที่อยู่

หน่วย : ร้อยละ

ถิ่นที่อยู่	นักท่องเที่ยว	นักทัศนาจร	ผู้เยี่ยมเยือน
อเมริกา	8.70	16.06	12.56
ยุโรป	45.28	47.65	46.47
ออสเตรเลีย	5.26	5.97	5.63
เอเชีย	39.91	30.42	34.94
ตะวันออกกลาง	0.55	0.00	0.26
แอฟริกา	0.31	0.00	0.15
รวม	100.00	100.00	100.00

ตารางที่ 10-3 ลักษณะรวมหน่วยของผู้เยี่ยมเยือนอำเภอชะอำ จังหวัดเพชรบุรี ปี 2537

หน่วย : ร้อยละ

ลักษณะรวมหน่วย	นักท่องเที่ยว		นักท่องเที่ยว		ผู้เยี่ยมเยือน	
	ไทย	ต่างประเทศ	ไทย	ต่างประเทศ	ไทย	ต่างประเทศ
อาชีพ	100.00	100.00	100.00	100.00	100.00	100.00
ข้าราชการ	21.16	2.07	28.60	3.46	25.02	2.81
นักศึกษา	29.49	16.56	12.09	5.81	20.44	10.81
ธุรกิจส่วนตัว/ค้าขาย	16.31	22.08	18.53	22.29	17.46	22.19
ตัวแทนขายสินค้า	2.92	5.30	8.08	8.24	5.61	6.87
แม่บ้าน	3.80	7.88	7.18	15.02	5.56	11.70
พนักงาน/ลูกจ้างบริษัท	24.05	43.10	23.83	39.07	23.94	40.94
เกษตรกร	1.53	0.92	1.36	0.00	1.45	0.43
อื่น ๆ	0.74	2.09	0.33	6.12	0.53	4.25
จำนวนครั้งของการเดินทางเฉลี่ย (ครั้ง/ในรอบปี)	3.50	1.35	2.99	1.50	3.23	1.43

สัดส่วนของนักท่องเที่ยวตามระยะเวลาพำนัก (ร้อยละ)

นักท่องเที่ยว	ระยะเวลาพำนัก (วัน)									รวม	เฉลี่ย (วัน)
	1	2	3	4	5	6	7	>7			
ชาวไทย	45.71	44.04	5.98	2.14	1.12	0.83	0.16	0.02		100.00	1.72
ชาวต่างประเทศ	18.17	32.66	25.02	7.90	6.16	5.51	2.38	2.20		100.00	3.10
										เฉลี่ยรวม	2.09

ตารางที่ 9-3 ลักษณะรวมหน่วยของผู้เยี่ยมเยือนอำเภอชะอำ จังหวัดเพชรบุรี ปี 2537

หน่วย : ร้อยละ

ลักษณะรวมหน่วย	นักท่องเที่ยว		นักทัศนาจร		ผู้เยี่ยมเยือน	
	ไทย	ต่างประเทศ	ไทย	ต่างประเทศ	ไทย	ต่างประเทศ
วัตถุประสงค์หลักของการเดินทาง	100.00	100.00	100.00	100.00	100.00	100.00
ท่องเที่ยว/พักผ่อน	86.31	91.90	84.89	87.68	85.57	89.64
ธุรกิจ	3.29	4.58	8.19	9.38	5.84	7.15
ปฏิบัติราชการ	6.05	0.00	3.09	0.48	4.51	0.26
ประชุม/สัมมนา	3.26	2.04	0.77	0.68	1.97	1.31
ทัศนศึกษา	1.09	1.01	0.42	0.74	0.74	0.87
อื่น ๆ	0.00	0.46	2.63	1.04	1.37	0.77
อายุ	100.00	100.00	100.00	100.00	100.00	100.00
ต่ำกว่า 15 ปี	1.61	0.86	0.00	0.00	0.77	0.40
15 - 24 ปี	31.48	23.15	24.35	23.70	27.78	23.44
25 - 34 ปี	40.14	33.41	43.86	33.54	41.97	33.48
35 - 44 ปี	19.69	25.15	24.78	29.61	22.34	27.54
45 - 54 ปี	6.19	14.53	5.96	10.21	6.07	12.22
55 - 64 ปี	0.88	2.37	1.25	2.94	1.07	2.68
มากกว่า 64 ปี	0.00	0.52	0.00	0.00	0.00	0.24
เพศ	100.00	100.00	100.00	100.00	100.00	100.00
ชาย	65.99	59.19	62.78	60.52	64.32	59.90
หญิง	34.01	40.81	37.22	39.48	35.68	40.10

ข้อมูลสถานพักแรม จังหวัดเพชรบุรี (ชะอำ)

2537

จำนวนโรงแรม (แห่ง)	51
กลุ่มที่ 1	3
กลุ่มที่ 2	5
กลุ่มที่ 3	5
กลุ่มที่ 4	13
กลุ่มที่ 5	25
จำนวนห้องพักของโรงแรม (ห้อง)	3,351
กลุ่มที่ 1	727
กลุ่มที่ 2	1,100
กลุ่มที่ 3	238
กลุ่มที่ 4	623
กลุ่มที่ 5	663
อัตราการเข้าพักเฉลี่ย (%)	41.65
กลุ่มที่ 1	47.41
กลุ่มที่ 2	44.16
กลุ่มที่ 3	43.47
กลุ่มที่ 4	36.55
กลุ่มที่ 5	35.62
นักท่องเที่ยวพักโรงแรม (คน)	422,702
กลุ่มที่ 1	128,641
กลุ่มที่ 2	101,962
กลุ่มที่ 3	54,288
กลุ่มที่ 4	74,137
กลุ่มที่ 5	63,674
ระยะเวลาการพำนักเฉลี่ย (วัน)	2.29
กลุ่มที่ 1	2.00
กลุ่มที่ 2	3.10
กลุ่มที่ 3	1.49
กลุ่มที่ 4	2.04
กลุ่มที่ 5	2.59

TABLE 11-3 OCCUPANCY RATE OF ACCOMMODATION ESTABLISHMENTS IN CHA-AM 1994

ACCOMMODATION MONTH	HOTEL						RESORT						GRAND TOTAL
	GROUP 1	GROUP 2	GROUP 3	GROUP 4	GROUP 5	TOTAL	1	2	3	4	5	TOTAL	
JANUARY	31.98	41.07	31.90	26.33	32.09	33.88	-	-	-	-	-	-	33.88
FEBRUARY	54.06	55.52	44.21	36.39	35.13	46.54	-	-	-	-	-	-	46.54
MARCH	41.99	42.93	56.59	42.73	40.78	43.25	-	-	-	-	-	-	43.25
APRIL	53.54	57.76	66.17	51.30	49.67	54.54	-	-	-	-	-	-	54.54
MAY	49.25	35.44	61.91	47.64	35.78	42.91	-	-	-	-	-	-	42.91
JUNE	30.85	30.30	32.51	27.45	30.34	30.06	-	-	-	-	-	-	30.06
JULY	50.23	38.43	39.64	30.18	32.39	38.41	-	-	-	-	-	-	38.41
AUGUST	49.01	42.53	43.02	38.57	34.19	41.57	-	-	-	-	-	-	41.57
SEPTEMBER	42.85	35.71	36.89	34.26	32.10	36.40	-	-	-	-	-	-	36.40
OCTOBER	59.17	42.58	37.34	33.52	33.33	42.35	-	-	-	-	-	-	42.35
NOVEMBER	60.10	55.95	34.05	32.88	32.81	46.15	-	-	-	-	-	-	46.15
DECEMBER	45.92	51.05	37.36	37.35	38.80	43.76	-	-	-	-	-	-	43.76
TOTAL	47.41	44.16	43.47	36.55	35.62	41.65	-	-	-	-	-	-	41.65

TABLE 12-3 GUEST ARRIVALS AT ACCOMMODATION ESTABLISHMENTS IN CHA-AM 1994

TOTAL													
NATIONALITY	TOTAL	JAN.	FEB.	MAR.	APR.	MAY	JUN.	JUL.	AUG.	SEP.	OCT.	NOV.	DEC.
THAI	294,048	15,715	18,825	30,216	36,216	37,999	19,672	26,068	22,073	20,095	25,941	21,088	20,139
U.S.A	2,058	224	163	253	170	129	98	142	124	117	151	166	321
CANADA	767	28	27	86	18	12	7	56	31	20	35	133	314
AUSTRIA	2,313	301	352	59	188	960	46	7	21	1	51	248	79
BELGIUM	1,583	114	72	17	9	118	29	359	239	111	93	187	235
DENMARK	3,862	259	249	285	130	23	37	205	36	92	196	951	1,399
FRANCE	5,092	307	604	466	403	437	72	347	483	317	205	1,093	358
GERMANY	36,444	3,285	3,957	3,064	2,911	1,567	1,073	1,826	1,867	2,110	2,966	7,790	4,028
ITALY	2,022	146	309	618	239	13	17	48	53	29	326	37	187
NETHERLANDS	973	189	117	28	22	57	61	51	57	67	51	117	156
SWEDEN	11,337	1,270	1,766	1,598	1,179	245	197	328	200	132	3,142	711	469
SWITZERLAND	7,354	1,118	1,246	200	1,178	499	319	314	142	62	664	920	692
UNITED KINGDOM	14,991	1,774	1,517	895	1,734	862	692	787	1,231	926	1,179	1,391	2,003
MIDDLE EAST	311	0	0	4	5	0	0	39	24	7	16	54	162
AUSTRALIA	2,584	69	62	117	207	134	164	144	723	76	461	190	237
HONG KONG	14,321	188	1,908	758	1,038	694	958	1,792	2,827	994	796	900	1,467
JAPAN	5,717	357	331	256	679	866	211	481	842	420	289	281	704
NEW ZEALAND	430	2	3	0	3	16	36	14	151	78	63	18	46
TAIWAN	620	5	49	35	28	23	75	32	103	21	94	67	88
MALAYSIA	307	9	1	19	82	20	102	7	22	6	5	20	14
SINGAPORE	389	8	20	23	34	11	62	17	22	7	25	81	79
CHINA	48	0	0	0	0	0	0	4	0	3	12	4	25
KOREA	184	0	0	0	0	0	0	7	38	46	29	28	36
OTHERS	14,947	998	760	1,201	1,059	447	529	2,754	2,987	1,952	403	810	1,047
TOTAL	422,702	26,466	32,338	40,198	47,532	45,132	24,457	35,830	34,297	27,689	37,193	37,285	34,285

TABLE 13-3 GUEST ARRIVALS AT ACCOMMODATION ESTABLISHMENTS IN CHA-AM 1994

GROUP 1

NATIONALITY	TOTAL	JAN.	FEB.	MAR.	APR.	MAY	JUN.	JUL.	AUG.	SEP.	OCT.	NOV.	DEC.
THAI	67,368	2,235	4,075	4,758	7,994	8,028	4,310	5,676	4,425	6,310	7,472	5,165	5,920
U.S.A.	956	58	89	104	87	76	13	85	76	55	39	72	202
CANADA	177	5	20	32	18	10	5	26	16	1	17	6	21
AUSTRIA	1,855	260	329	56	151	953	40	0	0	1	8	13	44
BELGIUM	422	13	3	11	2	18	0	150	100	40	0	10	75
DENMARK	208	27	0	13	49	15	35	17	18	5	7	6	16
FRANCE	2,610	143	211	193	221	308	2	207	318	167	56	659	125
GERMANY	11,586	638	1,049	395	638	282	156	475	453	593	1,215	4,268	1,424
ITALY	1,550	112	70	603	222	13	12	1	17	0	319	15	166
NETHERLANDS	241	17	26	22	11	42	3	3	28	14	22	16	37
SWEDEN	4,855	112	118	94	96	48	12	142	104	24	3,118	632	355
SWITZERLAND	5,908	861	1,057	87	1,065	418	241	155	93	35	493	834	569
UNITED KINGDOM	6,168	976	791	300	690	331	318	251	329	353	536	338	955
MIDDLE EAST	213	0	0	4	0	0	0	0	8	7	1	54	139
AUSTRALIA	1,007	26	5	56	32	19	22	71	351	43	152	145	85
HONG KONG	8,285	85	950	512	658	566	586	1,155	1,781	332	598	429	633
JAPAN	2,729	190	191	175	507	735	85	116	271	90	73	108	188
NEW ZEALAND	130	1	3	0	0	9	27	10	14	5	46	11	4
TAIWAN	218	5	23	7	22	4	31	10	60	0	6	37	13
MALAYSIA	122	9	0	19	10	18	15	2	20	1	3	17	8
SINGAPORE	267	1	7	17	21	9	7	8	21	7	23	77	69
CHINA	37	0	0	0	0	0	0	4	0	2	11	3	17
KOREA	18	0	0	0	0	0	0	1	6	0	11	0	0
OTHERS	11,711	601	548	1,039	481	307	237	2,598	2,921	1,852	237	410	480
TOTAL	128,641	6,375	9,565	8,497	12,975	12,209	6,157	12,163	11,430	9,937	14,463	13,325	11,545

TABLE 14-3 GUEST ARRIVALS AT ACCOMMODATION ESTABLISHMENTS IN CHA-AM 1994

GROUP 2

NATIONALITY	TOTAL	JAN.	FEB.	MAR.	APR.	MAY	JUN.	JUL.	AUG.	SEP.	OCT.	NOV.	DEC.
THAI	46,714	1,771	3,085	2,957	6,022	4,280	3,360	4,353	3,211	2,721	6,347	4,324	4,283
U.S.A.	690	59	74	65	65	39	55	32	44	27	84	47	100
CANADA	333	20	7	14	0	2	0	28	10	3	13	74	162
AUSTRIA	316	41	23	3	32	7	6	2	11	0	22	142	27
BELGIUM	849	47	56	6	5	66	19	174	121	56	56	115	128
DENMARK	3,291	194	243	214	56	7	2	111	12	37	166	933	1,317
FRANCE	2,087	159	359	255	148	127	44	137	164	136	120	295	143
GERMANY	21,515	2,552	2,802	2,578	2,083	1,178	760	1,264	1,335	1,410	1,295	2,263	1,994
ITALY	324	34	182	15	17	0	0	2	21	14	5	14	21
NETHERLANDS	424	100	56	6	6	15	38	15	14	7	12	91	64
SWEDEN	5,631	1,166	1,599	1,472	702	133	120	142	96	57	11	68	64
SWITZERLAND	1,220	150	189	107	113	81	64	112	38	13	143	86	123
UNITED KINGDOM	7,643	637	695	541	760	428	291	449	865	535	492	1,004	946
MIDDLE EAST	35	0	0	0	0	0	0	19	9	0	6	0	1
AUSTRALIA	1,125	38	47	60	94	76	94	40	347	23	160	41	105
HONG KONG	4,869	99	947	240	305	128	322	530	942	487	170	252	446
JAPAN	2,604	167	140	76	172	126	90	325	534	302	143	127	403
NEW ZEALAND	212	1	0	0	2	6	9	3	113	39	17	7	15
TAIWAN	214	0	15	27	6	10	3	12	28	3	55	6	48
MALAYSIA	77	0	1	0	7	2	57	3	2	2	1	3	0
SINGAPORE	91	6	12	6	12	2	37	1	1	0	2	4	8
CHINA	4	0	0	0	0	0	0	0	0	1	1	1	1
KOREA	103	0	0	0	0	0	0	3	17	23	15	19	25
OTHERS	1,592	330	179	113	141	41	109	129	48	37	73	114	269
TOTAL	101,962	7,580	10,711	8,755	10,748	6,754	5,480	7,887	7,983	5,932	9,409	10,030	10,693

TABLE 15-3 GUEST ARRIVALS AT ACCOMMODATION ESTABLISHMENTS IN CHA-AM 1994

GROUP 3

NATIONALITY	TOTAL	JAN.	FEB.	MAR.	APR.	MAY	JUN.	JUL.	AUG.	SEP.	OCT.	NOV.	DEC.
THAI	51,642	2,932	2,867	8,394	5,178	9,576	2,698	4,488	4,338	3,815	2,261	2,718	2,377
U.S.A.	134	58	0	0	0	0	0	12	4	22	10	17	11
CANADA	189	0	0	0	0	0	0	0	0	10	3	45	131
AUSTRIA	115	0	0	0	0	0	0	1	0	0	21	93	0
BELGIUM	46	29	0	0	0	0	0	6	0	0	4	7	0
DENMARK	21	0	0	0	0	0	0	2	0	12	0	0	7
FRANCE	50	0	6	0	0	0	0	0	1	0	6	19	18
GERMANY	604	17	18	11	31	0	0	17	10	2	422	25	51
ITALY	10	0	0	0	0	0	0	1	0	1	1	7	0
NETHERLANDS	102	23	35	0	0	0	0	14	7	0	5	7	11
SWEDEN	129	0	0	0	53	0	0	12	0	0	12	11	41
SWITZERLAND	88	58	0	0	0	0	0	12	0	0	18	0	0
UNITED KINGDOM	337	87	6	0	50	0	0	28	9	4	82	31	40
MIDDLE EAST	6	0	0	0	0	0	0	1	0	0	5	0	0
AUSTRALIA	210	0	6	0	46	0	0	10	1	0	131	4	12
HONG KONG	186	0	6	6	43	0	0	9	1	1	7	26	87
JAPAN	103	0	0	3	0	0	15	1	1	4	2	16	61
NEW ZEALAND	14	0	0	0	0	0	0	0	0	0	0	0	14
TAIWAN	30	0	6	0	0	0	0	0	4	11	7	1	1
MALAYSIA	39	0	0	0	37	0	0	0	0	1	1	0	0
SINGAPORE	7	0	0	0	0	0	0	7	0	0	0	0	0
CHINA	7	0	0	0	0	0	0	0	0	0	0	0	7
KOREA	0	0	0	0	0	0	0	0	0	0	0	0	0
OTHERS	218	0	0	0	0	0	0	12	7	22	13	45	119
TOTAL	54,288	3,204	2,950	8,414	5,438	9,576	2,713	4,633	4,383	3,906	3,011	3,072	2,988

TABLE 16-3 GUEST ARRIVALS AT ACCOMMODATION ESTABLISHMENTS IN CHA-AM 1994

GROUP 4

NATIONALITY	TOTAL	JAN.	FEB.	MAR.	APR.	MAY	JUN.	JUL.	AUG.	SEP.	OCT.	NOV.	DEC.
THAI	69,907	3,257	4,734	9,128	10,644	9,721	4,047	5,824	5,512	4,205	4,499	4,530	3,806
U S A.	232	49	0	84	0	14	2	13	0	14	18	30	8
CANADA	50	0	0	40	0	0	2	0	0	0	0	8	0
AUSTRIA	13	0	0	0	5	0	0	0	0	0	0	0	8
BELGIUM	48	25	0	0	0	0	0	0	0	14	5	4	0
DENMARK	75	0	0	49	9	0	0	0	0	0	0	12	5
FRANCE	173	0	0	0	0	0	0	0	0	0	14	120	39
GERMANY	1,838	25	5	10	23	0	0	0	0	20	34	1,234	487
ITALY	57	0	30	0	0	0	5	20	0	0	1	1	0
NETHERLANDS	116	19	0	0	5	0	0	0	0	27	11	3	21
SWEDEN	76	0	0	0	39	0	0	13	0	14	1	0	9
SWITZERLAND	87	49	0	0	0	0	14	0	0	14	10	0	0
UNITED KINGDOM	246	74	25	0	37	9	0	0	14	0	50	4	33
MIDDLE EAST	27	0	0	0	5	0	0	0	0	0	0	0	22
AUSTRALIA	63	5	0	0	35	0	0	0	0	0	12	0	11
HONG KONG	512	0	5	0	32	0	0	0	0	0	21	193	261
JAPAN	44	0	0	2	0	5	0	0	0	0	29	2	6
NEW ZEALAND	1	0	0	0	0	0	0	0	0	0	0	0	1
TAIWAN	86	0	5	0	0	9	41	0	0	0	0	23	8
MALAYSIA	39	0	0	0	28	0	5	0	0	0	0	0	6
SINGAPORE	2	0	0	0	0	0	0	0	0	0	0	0	2
CHINA	0	0	0	0	0	0	0	0	0	0	0	0	0
KOREA	0	0	0	0	0	0	0	0	0	0	0	0	0
OTHERS	445	0	15	49	0	28	37	0	0	0	30	175	111
TOTAL	74,137	3,533	4,819	9,362	10,862	9,786	4,153	5,871	5,526	4,307	4,735	6,339	4,844

TABLE 17-3 GUEST ARRIVALS AT ACCOMMODATION ESTABLISHMENTS IN CIA-AM 1994

GROUP 5

NATIONALITY	TOTAL	JAN.	FEB.	MAR.	APR.	MAY	JUN.	JUL.	AUG.	SEP.	OCT.	NOV.	DEC.
THAI	58,417	5,520	4,064	4,979	6,378	6,394	5,257	4,728	4,587	3,044	5,362	4,351	3,753
U.S.A	46	0	0	0	18	0	28	0	0	0	0	0	0
CANADA	17	3	0	0	0	0	0	2	5	6	2	0	0
AUSTRIA	14	0	0	0	0	0	0	4	10	0	0	0	0
BELGIUM	218	0	13	0	2	34	10	29	18	2	28	51	32
DENMARK	267	38	6	9	16	1	0	75	6	38	23	0	54
FRANCE	172	5	28	18	34	2	26	3	0	14	9	0	33
GERMANY	900	53	83	70	136	107	157	70	69	84	0	0	72
ITALY	80	0	27	0	0	0	0	24	15	14	0	0	0
NETHERLANDS	90	0	0	0	0	0	20	19	8	19	1	0	23
SWEDEN	646	92	49	32	289	64	65	18	0	37	0	0	0
SWITZERLAND	52	0	0	6	0	0	0	35	11	0	0	0	0
UNITED KINGDOM	597	0	0	54	197	94	83	59	14	34	19	14	29
MIDDLE EAST	30	0	0	0	0	0	0	19	7	0	4	0	0
AUSTRALIA	179	0	4	1	0	39	48	23	24	10	6	0	24
HONG KONG	469	4	0	0	0	0	50	98	103	174	0	0	40
JAPAN	237	0	0	0	0	0	21	39	36	25	42	28	46
NEW ZEALAND	73	0	0	0	1	1	0	1	24	34	0	0	12
TAIWAN	72	0	0	1	0	0	0	10	11	7	26	0	18
MALAYSIA	30	0	0	0	0	0	25	2	0	2	0	0	0
SINGAPORE	22	1	1	0	1	0	18	1	0	0	0	0	0
CHINA	0	0	0	0	0	0	0	0	0	0	0	0	0
KOREA	63	0	0	0	0	0	0	3	15	23	3	9	11
OTHERS	981	58	18	0	437	71	146	15	11	41	50	66	68
TOTAL	63,674	5,774	4,293	5,170	7,509	6,807	5,954	5,276	4,975	3,607	5,575	4,519	4,215

ประจวบคีรีขันธ์ (หัวหิน)

สถิติการท่องเที่ยวอำเภอหัวหิน จังหวัดประจวบคีรีขันธ์ ปี 2537

ในรอบปี 2537 มีผู้มาเยี่ยมชมเยือนอำเภอหัวหิน จังหวัดประจวบคีรีขันธ์ 519,375 คน เป็นนักท่องเที่ยว 361,545 คน คิดเป็นร้อยละ 69.61 และนักท่องเที่ยว 157,830 คน คิดเป็นร้อยละ 30.39 ในจำนวนผู้เยี่ยมชมเยือนทั้งหมดนี้ เป็นชาวไทย 331,734 คน คิดเป็นร้อยละ 63.87 และเป็นชาวต่างประเทศ 187,641 คน ซึ่งคิดเป็นร้อยละ 36.13

สำหรับประเภทของยานพาหนะที่ผู้เยี่ยมชมเยือนใช้เดินทางมายังอำเภอหัวหิน มากที่สุด คือรถส่วนตัว คิดเป็นร้อยละ 38.81 รองลงไป คือ รถโดยสารประจำทาง (บขส และรถทัวร์ปรับอากาศ) คิดเป็นร้อยละ 26.96 รถนำเที่ยว คิดเป็นร้อยละ 22.70 รถไฟ คิดเป็นร้อยละ 11.02 และอื่น ๆ คิดเป็นร้อยละ 0.51

ในส่วนของประเภทที่พักแรมของผู้เยี่ยมชมเยือนอำเภอหัวหิน ปรากฏว่า จำนวนผู้เยี่ยมชมเยือนที่พักรีสอร์ท/โรงแรม/เกสต์เฮาส์/บังกาโล/รีสอร์ท มีจำนวนมากที่สุด คิดเป็นร้อยละ 78.17 รองลงไปเป็นการพักบ้านญาติ/เพื่อน คิดเป็นร้อยละ 19.53 บ้านพักรับรอง คิดเป็นร้อยละ 2.07 ที่เหลือร้อยละ 0.23 เป็นการพักประเภทวัดและอื่น ๆ

ส่วนระยะเวลาพำนักของนักท่องเที่ยวอำเภอหัวหินนั้น มีค่าเฉลี่ยเท่ากับ 2.68 วันต่อคน โดยนักท่องเที่ยวชาวไทยพำนักเฉลี่ยคนละ 2.23 วัน นักท่องเที่ยวชาวต่างประเทศพำนักเฉลี่ยคนละ 3.24 วัน

สำหรับค่าใช้จ่ายเฉลี่ยต่อคนต่อวันของผู้เยี่ยมชมเยือนอำเภอหัวหิน เท่ากับ 1,428.79 บาท โดยกลุ่มของผู้เยี่ยมชมเยือนชาวไทยใช้จ่ายเฉลี่ยคนละ 1,123.69 บาทต่อวัน และกลุ่มของผู้เยี่ยมชมเยือนชาวต่างประเทศใช้จ่ายเฉลี่ยคนละ 1,968.18 บาทต่อวัน และหากพิจารณาผู้เยี่ยมชมเยือนทั้งหมดนี้ในกลุ่มนักท่องเที่ยวและกลุ่มนักท่องเที่ยว ค่าใช้จ่ายเฉลี่ยต่อคนต่อวัน ในแต่ละกลุ่มเท่ากับ 1,710.08 บาท และ 784.42 บาท ตามลำดับ

ตารางที่ 4-4 ข้อมูลการเดินทางของผู้เยี่ยมชมเยือนจังหวัดประจวบฯ (หัวหิน) ปี 2537

รายการข้อมูล	ไทย	ต่างประเทศ	รวม
จำนวนผู้เยี่ยมชมเยือน	331,734	187,641	519,375
จำนวนนักท่องเที่ยว	201,633	159,912	361,545
จำนวนนักทัศนอาจร	130,101	27,729	157,830
จำนวนผู้เยี่ยมชมเยือนจำแนกตามประเภทการเดินทาง	331,734	187,641	519,375
เครื่องบิน	0	0	0
รถไฟ	26,446	30,804	57,260
รถโดยสารประจำทาง	87,804	52,234	140,038
รถนำเที่ยว	40,475	77,395	117,870
ขับรถไปเอง	174,357	27,208	201,565
อื่น ๆ	2,652	0	2,652
จำนวนนักท่องเที่ยวจำแนกตามประเภทที่พัก	201,633	159,912	361,545
โรงแรม/ รีสอร์ท/ เกสท์เฮาส์	132,314	150,309	282,623
บ้านญาติ/ เพื่อน	61,010	9,603	70,613
ที่พักอุทยาน	0	0	0
บ้านพักรับรอง	7,481	0	7,481
วัดและอื่น ๆ	828	0	828
ระยะเวลาพำนักเฉลี่ยของนักท่องเที่ยว (วัน)	2.23	3.24	2.68
ค่าใช้จ่ายเฉลี่ย/ คน/ วัน (บาท)	1,123.69	1,968.18	1,428.79
นักท่องเที่ยว	1,379.85	2,126.47	1,710.08
นักทัศนอาจร	726.68	1,055.36	784.42

ตารางที่ 5-4 จำนวนผู้เยี่ยมชมเยือน จังหวัดประจวบคีรีขันธ์ (หัวหิน) จำแนกตามสถานที่พักและพาหนะการเดินทาง ปี 2537

(หน่วย: คน)

ประเภทการเดินทาง	ประเภทที่พัก					นักท่องเที่ยว	นักทัศนาจร	รวมทั้งหมด
	โรงแรม / รีสอร์ท / เกสต์เฮาส์	บ้านญาติ / เพื่อน	ที่พักในอุทยาน	บ้านพักชั่วคราว	วัดและอื่น ๆ			
เครื่องบิน								
คนไทย	0	0	0	0	0	0	0	0
ต่างประเทศ	0	0	0	0	0	0	0	0
รวม	0	0	0	0	0	0	0	0
รถไฟ								
คนไทย	6,746	6,867	0	0	194	13,807	12,639	26,446
ต่างประเทศ	28,556	0	0	0	0	28,556	2,248	30,804
รวม	35,302	6,867	0	0	194	42,363	14,887	57,250
รถโดยสารประจำทาง								
คนไทย	15,614	33,137	0	2,301	538	51,590	36,214	87,804
ต่างประเทศ	33,280	9,603	0	0	0	42,883	9,351	52,234
รวม	48,894	42,740	0	2,301	538	94,473	45,565	140,038
รถนำเที่ยว								
คนไทย	29,816	7,051	0	0	0	36,867	3,608	40,475
ต่างประเทศ	77,395	0	0	0	0	77,395	0	77,395
รวม	107,211	7,051	0	0	0	114,262	3,608	117,870
ขับรถไปเอง								
คนไทย	77,823	13,714	0	5,180	0	96,717	77,640	174,357
ต่างประเทศ	11,078	0	0	0	0	11,078	16,130	27,208
รวม	88,901	13,714	0	5,180	0	107,795	93,770	201,565
อื่น ๆ								
คนไทย	2,315	241	0	0	96	2,652	0	2,652
ต่างประเทศ	0	0	0	0	0	0	0	0
รวม	2,315	241	0	0	96	2,652	0	2,652
รวม								
คนไทย	132,314	61,010	0	7,481	828	201,633	130,101	331,734
ต่างประเทศ	150,309	9,603	0	0	0	169,912	27,729	187,641
รวมทั้งหมด	282,623	70,613	0	7,481	828	361,545	157,830	519,375

ตารางที่ 6-4 ค่าใช้จ่ายเฉลี่ยของผู้เยี่ยมเยือนจังหวัดประจวบคีรีขันธ์ (หัวหิน) ปี 2537

หน่วย : บาท/คน/วัน

ประเภทการใช้จ่าย	นักท่องเที่ยว			นักทัศนจร			ผู้เยี่ยมเยือน		
	ไทย	ต่างประเทศ	รวม	ไทย	ต่างประเทศ	รวม	ไทย	ต่างประเทศ	รวม
1 ค่าที่พัก	478.72	808.48	624.58	0	0	0	290.97	689.01	434.78
2 ค่าอาหารและเครื่องดื่ม	380.27	506.90	436.28	299.96	419.46	320.96	348.78	493.98	401.23
3 ค่าบริการท่องเที่ยวภายในจังหวัด	62.85	110.26	83.82	25.61	58.27	31.35	48.25	102.57	67.87
4 ค่าพาหนะเดินทางในจังหวัด	75.41	85.86	80.03	69.32	106.19	75.80	73.02	88.87	78.74
6 ค่าซื้อสินค้าและของที่ระลึก	208.67	367.53	278.93	174.98	289.17	195.04	195.46	355.95	253.44
6 ค่าใช้จ่ายบันเทิง	109.72	160.74	132.29	47.47	59.74	49.63	85.31	145.82	107.17
7 ค่าใช้จ่ายเบ็ดเตล็ด	64.22	86.69	74.16	109.32	122.53	111.65	81.91	91.99	85.55
รวม	1,379.85	2,126.47	1,710.08	726.68	1,055.36	784.42	1,123.69	1,968.18	1,428.79

ตารางที่ 7-4 สัดส่วนค่าใช้จ่ายเฉลี่ยของผู้เยี่ยมชมเรือนจังหวัดประจวบคีรีขันธ์ (หัวหิน) ปี 2537

หน่วย : ร้อยละ

ประเภทการใช้จ่าย	นักท่องเที่ยว			นักท่องเที่ยว			ผู้เยี่ยมชม		
	ไทย	ต่างประเทศ	รวม	ไทย	ต่างประเทศ	รวม	ไทย	ต่างประเทศ	รวม
1 ค่าที่พัก	34.69	38.02	36.52	0	0	0	25.89	35.01	30.43
2 ค่าอาหารและเครื่องดื่ม	27.56	23.84	25.51	41.28	39.75	40.92	31.04	25.10	28.08
3 ค่าบริการท่องเที่ยวภายในจังหวัด	4.55	5.19	4.90	3.52	5.52	4.00	4.29	5.21	4.75
4 ค่าพาหนะเดินทางในจังหวัด	5.46	4.04	4.68	9.54	10.06	9.66	6.50	4.52	5.51
5 ค่าซื้อสินค้าของที่ระลึก	15.12	17.28	16.31	24.08	27.40	24.86	17.39	18.09	17.74
6 ค่าใช้จ่ายบันเทิง	7.95	7.56	7.74	6.53	5.66	6.33	7.59	7.41	7.50
7 ค่าใช้จ่ายเบ็ดเตล็ด	4.65	4.08	4.34	15.04	11.61	14.23	7.29	4.67	5.99
รวม	100.00	100.00	100.00	100.00	100.00	100.00	100.00	100.00	100.00

ตารางที่ 8-4 ลักษณะรวมหน่วยของผู้เยี่ยมเยือนอำเภอหัวหิน จังหวัดประจวบคีรีขันธ์ ปี 2537

ผู้เยี่ยมเยือนชาวไทยจำแนกตามถิ่นที่อยู่

หน่วย : ร้อยละ

ถิ่นที่อยู่	นักท่องเที่ยว	นักทัศนาจร	ผู้เยี่ยมเยือน
กรุงเทพมหานคร	52.67	47.73	51.17
ภาคกลาง	31.13	31.96	31.38
ภาคตะวันออก	3.13	3.27	3.17
ภาคเหนือ	4.15	4.27	4.18
ภาคใต้	7.32	9.73	8.05
ภาคตะวันออกเฉียงเหนือ	1.61	3.05	2.05
รวม	100.00	100.00	100.00

ผู้เยี่ยมเยือนชาวต่างประเทศจำแนกตามถิ่นที่อยู่

หน่วย : ร้อยละ

ถิ่นที่อยู่	นักท่องเที่ยว	นักทัศนาจร	ผู้เยี่ยมเยือน
อเมริกา	5.18	9.08	6.36
ยุโรป	56.86	56.28	56.69
ออสเตรเลีย	5.46	3.57	4.88
เอเชีย	31.80	30.57	31.43
ตะวันออกกลาง	0.70	0.29	0.57
แอฟริกา	0.00	0.21	0.06
รวม	100.00	100.00	100.00

ตารางที่ 9-4 ลักษณะรวมหน่วยของผู้เยี่ยมเยือนอำเภอหัวหิน จังหวัดประจวบคีรีขันธ์ ปี 2537

หน่วย : ร้อยละ

ลักษณะรวมหน่วย	นักท่องเที่ยว		นักท่องเที่ยว		ผู้เยี่ยมเยือน	
	ไทย	ต่างประเทศ	ไทย	ต่างประเทศ	ไทย	ต่างประเทศ
วัตถุประสงค์หลักของการเดินทาง	100.00	100.00	100.16	100.00	100.06	100.00
ท่องเที่ยว/พักผ่อน	65.82	92.90	61.07	79.67	63.96	90.95
ธุรกิจ	17.22	2.73	26.26	16.73	20.76	4.80
ปฏิบัติราชการ	8.11	0.00	8.18	0.00	8.14	0.00
ประชุม/สัมมนา	7.59	3.33	4.33	2.48	6.31	3.20
ทัศนศึกษา	0.82	1.04	0.15	1.12	0.56	1.05
อื่น ๆ	0.45	0.00	0.16	0.00	0.33	0.00
อายุ	100.00	100.00	100.00	100.00	100.00	100.00
ต่ำกว่า 15 ปี	1.25	0.29	0.76	0.00	1.06	0.25
15 - 24 ปี	21.91	11.95	28.07	18.36	24.33	12.90
25 - 34 ปี	40.02	32.79	36.08	40.70	38.47	33.96
35 - 44 ปี	27.50	25.61	23.00	30.77	25.74	26.37
45 - 54 ปี	7.38	22.81	7.72	6.92	7.51	20.46
55 - 64 ปี	1.77	6.10	3.66	3.25	2.51	5.68
มากกว่า 64 ปี	0.16	0.45	0.71	0.00	0.38	0.39
เพศ	100.00	100.00	100.00	100.00	100.00	100.00
ชาย	54.11	59.18	56.61	56.56	55.09	58.79
หญิง	45.89	40.82	43.39	43.44	44.91	41.21

ตารางที่ 10-4 ลักษณะรวมหน่วยของผู้เยี่ยมชมอำเภอหัวหิน จังหวัดประจวบคีรีขันธ์ ปี 2537

หน่วย: ร้อยละ

ลักษณะรวมหน่วย	นักท่องเที่ยว		นักทัศนาจร		ผู้เยี่ยมชม	
	ไทย	ต่างประเทศ	ไทย	ต่างประเทศ	ไทย	ต่างประเทศ
อาชีพ	100.00	100.00	100.00	100.00	100.00	100.00
ข้าราชการ	27.47	4.91	30.84	2.57	28.79	4.57
นักศึกษา	19.10	9.28	9.47	5.93	15.32	8.79
ธุรกิจส่วนตัว/ค้าขาย	18.23	19.39	21.62	27.00	19.56	20.52
ตัวแทนขายสินค้า	3.04	3.59	11.94	1.48	6.53	3.28
แม่บ้าน	5.60	7.06	3.96	4.35	4.96	6.66
พนักงาน/ลูกจ้างบริษัท	25.21	50.85	21.76	56.67	23.86	51.71
เกษตรกร	0.72	0.75	0.40	0.81	0.59	0.76
อื่น ๆ	0.64	4.16	0.00	1.18	0.39	3.72
จำนวนครั้งของการเดินทางเฉลี่ย (ครั้ง/ในรอบปี)	2.54	1.38	2.75	2.08	2.62	1.48

สัดส่วนของนักท่องเที่ยวตามระยะเวลาพำนัก (ร้อยละ)

นักท่องเที่ยว	ระยะเวลาพำนัก (วัน)								รวม	เฉลี่ย (วัน)
	1	2	3	4	5	6	7	>7		
ชาวไทย	34.00	39.31	15.92	3.75	2.58	2.58	1.02	0.84	100.00	2.23
ชาวต่างประเทศ	20.03	30.54	17.74	10.28	9.64	4.53	4.82	2.42	100.00	3.24
									เฉลี่ยรวม	2.68

ข้อมูลสถานพักแรม จังหวัดประจวบคีรีขันธ์ (หัวหิน)

	2537
จำนวนโรงแรม (แห่ง)	62
กลุ่มที่ 1	3
กลุ่มที่ 2	4
กลุ่มที่ 3	-
กลุ่มที่ 4	5
กลุ่มที่ 5	50
จำนวนห้องพักของโรงแรม (ห้อง)	2,336
กลุ่มที่ 1	600
กลุ่มที่ 2	540
กลุ่มที่ 3	-
กลุ่มที่ 4	85
กลุ่มที่ 5	1,111
อัตราการเข้าพักเฉลี่ย (%)	46.19
กลุ่มที่ 1	62.99
กลุ่มที่ 2	52.94
กลุ่มที่ 3	-
กลุ่มที่ 4	44.57
กลุ่มที่ 5	33.96
นักท่องเที่ยวพักโรงแรม (คน)	282,623
กลุ่มที่ 1	92,519
กลุ่มที่ 2	82,273
กลุ่มที่ 3	-
กลุ่มที่ 4	15,296
กลุ่มที่ 5	92,535
ระยะเวลาการพำนักเฉลี่ย (วัน)	2.47
กลุ่มที่ 1	2.71
กลุ่มที่ 2	2.20
กลุ่มที่ 3	-
กลุ่มที่ 4	1.90
กลุ่มที่ 5	2.57

TABLE 11-4 OCCUPANCY RATE OF ACCOMMODATION ESTABLISHMENTS IN HUA-HIN 1994

ACCOMMODATION MONTH	HOTEL						RESORT						GRAND TOTAL
	GROUP 1	GROUP 2	GROUP 3	GROUP 4	GROUP 5	TOTAL	1	2	3	4	5	TOTAL	
JANUARY	67.32	55.12	-	45.38	39.02	50.24	-	-	-	-	-	-	50.24
FEBRUARY	80.75	60.88	-	50.22	44.14	57.63	-	-	-	-	-	-	57.63
MARCH	69.65	52.90	-	39.45	40.51	50.82	-	-	-	-	-	-	50.82
APRIL	70.87	64.93	-	51.87	42.16	55.15	-	-	-	-	-	-	55.15
MAY	49.94	44.28	-	42.81	27.96	37.92	-	-	-	-	-	-	37.92
JUNE	36.89	36.48	-	34.86	26.28	31.68	-	-	-	-	-	-	31.68
JULY	52.85	53.26	-	38.19	32.25	42.61	-	-	-	-	-	-	42.61
AUGUST	60.07	50.59	-	42.67	35.20	45.42	-	-	-	-	-	-	45.42
SEPTEMBER	50.64	47.84	-	39.54	25.73	37.74	-	-	-	-	-	-	37.74
OCTOBER	71.09	51.68	-	44.32	28.19	45.23	-	-	-	-	-	-	45.23
NOVEMBER	79.78	60.77	-	55.21	32.82	52.16	-	-	-	-	-	-	52.16
DECEMBER	65.98	56.60	-	50.35	33.28	47.69	-	-	-	-	-	-	47.69
TOTAL	62.99	52.94	-	44.57	33.96	46.19	-	-	-	-	-	-	46.19

TABLE 12-4 GUEST ARRIVALS AT ACCOMMODATION ESTABLISHMENTS IN HUA-HIN 1994

TOTAL													
NATIONALITY	TOTAL	JAN.	FEB.	MAR.	APR.	MAY	JUN.	JUL.	AUG.	SEP.	OCT.	NOV.	DEC.
THAI	132,313	9,869	10,734	10,900	15,651	14,280	7,688	11,486	11,112	11,337	11,919	8,988	8,348
U.S.A.	2,924	144	187	178	208	391	195	290	263	290	449	193	136
CANADA	4,034	1,503	463	193	30	66	23	45	15	62	341	1,087	206
AUSTRIA	1,797	89	111	77	200	157	110	60	211	133	265	290	94
BELGIUM	4,581	931	603	666	627	351	399	93	25	15	274	566	31
DENMARK	3,005	220	212	218	98	110	67	530	285	158	436	282	389
FRANCE	5,492	485	388	465	601	1,103	833	307	341	189	417	239	124
GERMANY	40,043	3,340	3,270	3,589	5,193	1,941	1,442	2,817	3,182	4,346	4,105	5,231	1,587
ITALY	714	66	29	24	26	88	54	46	137	38	31	157	18
NETHERLANDS	5,800	672	532	274	295	176	411	395	972	362	581	806	324
SWEDEN	6,867	1,232	998	1,305	1,061	225	493	553	131	126	307	316	120
SWITZERLAND	9,730	1,262	719	747	1,060	897	701	627	474	198	770	1,122	1,153
UNITED KINGDOM	20,594	414	1,850	1,946	2,684	902	1,040	1,388	3,386	1,552	2,545	1,983	904
MIDDLE EAST	250	82	0	0	0	46	104	12	0	6	0	0	0
AUSTRALIA	3,976	252	162	161	282	241	288	769	556	617	249	306	93
HONG KONG	9,566	375	1,817	865	852	581	1,033	250	274	309	942	921	1,347
JAPAN	4,976	244	485	281	415	399	157	433	954	423	290	322	573
NEW ZEALAND	452	1	43	11	76	23	60	35	62	25	93	13	10
TAIWAN	2,634	4	39	27	35	22	45	186	386	1,283	351	184	72
MALAYSIA	586	16	9	32	0	16	13	58	46	0	38	269	89
SINGAPORE	1,030	42	33	45	31	37	75	119	348	47	9	229	15
CHINA	201	0	0	30	0	15	8	8	39	20	26	22	33
KOREA	1,176	15	13	96	48	5	19	178	213	319	60	33	177
OTHERS	19,882	1,998	1,309	871	1,940	657	521	1,706	1,121	1,101	2,572	3,377	2,709
TOTAL	282,623	23,256	24,006	23,001	31,413	22,729	15,779	22,391	24,533	22,956	27,070	26,936	18,552

TABLE 13-4 GUEST ARRIVALS AT ACCOMMODATION ESTABLISHMENTS IN HUN-HIN 1994

GROUP 1

NATIONALITY	TOTAL	JAN.	FEB.	MAR.	APR.	MAY	JUN.	JUL.	AUG.	SEP.	OCT.	NOV.	DEC.
THAI	20,330	589	1,012	1,141	2,562	2,842	1,445	2,404	2,316	2,048	2,158	919	894
U.S.A	1,133	62	75	76	84	176	84	50	96	53	251	88	38
CANADA	506	5	13	2	15	21	9	5	3	26	138	236	33
AUSTRIA	878	46	54	37	71	67	57	26	107	68	136	166	43
BELGIUM	2,636	536	348	382	367	206	233	28	12	0	165	344	15
DENMARK	1,080	96	92	54	20	41	17	214	56	36	196	125	133
FRANCE	2,875	229	204	257	323	571	477	144	161	94	243	122	50
GERMANY	25,585	2,365	2,230	2,402	3,383	1,035	715	1,373	1,621	2,285	3,288	4,180	708
ITALY	252	22	3	7	5	45	29	13	24	15	5	84	0
NETHERLANDS	3,163	365	291	140	144	85	239	200	500	188	349	471	191
SWEDEN	3,974	954	831	704	519	82	244	259	58	56	139	128	0
SWITZERLAND	5,217	702	346	376	480	476	405	298	229	92	416	740	657
UNITED KINGDOM	12,543	223	1,064	1,116	1,526	502	571	872	2,287	1,134	1,569	1,183	496
MIDDLE EAST	138	48	0	0	0	26	61	0	0	3	0	0	0
AUSTRALIA	2,043	133	76	90	136	133	155	374	276	314	141	174	41
HONG KONG	631	63	63	48	137	29	127	39	59	21	11	4	30
JAPAN	1,956	74	228	116	128	153	70	192	453	187	91	125	139
NEW ZEALAND	217	0	20	7	33	1	34	15	31	13	53	5	5
TAIWAN	62	1	10	11	11	2	2	4	17	1	0	3	0
MALAYSIA	0	0	0	0	0	0	0	0	0	0	0	0	0
SINGAPORE	36	0	3	3	0	0	3	1	10	5	0	6	5
CHINA	44	0	0	0	0	0	0	0	20	3	4	13	4
KOREA	117	1	2	53	21	1	5	0	0	2	2	2	28
OTHERS	7,103	544	428	195	510	361	275	826	543	549	574	1,354	944
TOTAL	92,519	7,058	7,393	7,217	10,475	6,855	5,257	7,337	8,879	7,193	9,929	10,472	4,454

TABLE 14-4 GUEST ARRIVALS AT ACCOMMODATION ESTABLISHMENTS IN HUA-HIN 1994

GROUP 2

NATIONALITY	TOTAL	JAN.	FEB.	MAR.	APR.	MAY	JUN.	JUL.	AUG.	SEP.	OCT.	NOV.	DEC.
THAI	52,626	3,654	3,675	4,213	6,183	5,719	3,041	4,075	2,250	5,744	5,532	4,115	4,425
U S A	1,019	61	66	65	53	98	67	174	114	174	24	48	75
CANADA	1,773	1,126	341	143	5	32	9	29	4	21	4	18	41
AUSTRIA	181	2	21	6	34	11	9	4	4	0	51	13	26
BELGIUM	100	33	23	2	0	0	2	4	8	15	4	1	8
DENMARK	1,274	94	90	136	59	28	50	271	193	97	50	83	123
FRANCE	650	187	60	32	16	99	27	68	66	23	7	24	41
GERMANY	4,883	309	362	380	462	129	359	775	539	234	231	626	477
ITALY	198	21	12	12	10	5	8	10	64	23	10	11	12
NETHERLANDS	239	16	27	34	29	4	5	29	29	4	10	40	12
SWEDEN	791	93	40	78	127	18	107	133	39	25	27	43	61
SWITZERLAND	1,379	108	196	188	291	98	14	116	64	46	108	72	78
UNITED KINGDOM	1,314	37	82	63	88	51	92	342	315	50	81	38	75
MIDDLE EAST	14	0	0	0	0	2	0	12	0	0	0	0	0
AUSTRALIA	435	47	53	14	48	10	24	110	54	23	17	12	23
HONG KONG	6,980	248	1,539	632	500	384	579	211	215	288	640	742	1,002
JAPAN	1,887	165	144	95	191	128	38	153	178	143	137	134	381
NEW ZEALAND	44	1	13	0	2	6	2	6	4	0	4	4	2
TAIWAN	2,547	3	23	16	14	20	42	182	369	1,274	351	181	72
MALAYSIA	524	12	7	25	0	11	10	58	35	0	22	264	80
SINGAPORE	951	41	30	41	22	29	72	118	334	27	9	221	7
CHINA	78	0	0	23	0	15	8	0	2	17	2	0	11
KOREA	1,020	14	11	15	18	2	14	178	213	317	58	31	149
OTHERS	1,366	99	124	59	59	46	43	273	99	87	137	155	185
TOTAL	82,273	6,371	6,939	6,272	8,211	6,945	4,622	7,331	5,192	8,632	7,516	6,876	7,366

TABLE 15-4 GUEST ARRIVALS AT ACCOMMODATION ESTABLISHMENTS IN HUA-HIN 1994

GROUP 4

NATIONALITY	TOTAL	JAN.	FEB.	MAR.	APR.	MAY	JUN.	JUL.	AUG.	SEP.	OCT.	NOV.	DEC.
THAI	11,084	853	872	780	1,378	1,153	710	1,060	943	738	846	894	857
U.S.A	205	5	14	5	5	4	2	57	53	42	8	4	6
CANADA	1,152	372	109	48	0	4	1	11	8	8	59	471	61
AUSTRIA	16	0	0	0	12	0	4	0	0	0	0	0	0
BELGIUM	61	0	0	0	0	0	0	61	0	0	0	0	0
DENMARK	132	2	3	28	0	0	0	23	0	0	37	3	36
FRANCE	41	2	1	0	1	14	0	4	15	0	1	3	0
GERMANY	156	10	9	4	4	3	0	19	30	53	8	11	5
ITALY	95	3	5	1	2	0	0	23	49	0	6	4	2
NETHERLANDS	2	1	0	0	0	0	0	0	0	0	0	1	0
SWEDEN	44	2	1	1	0	0	1	8	8	19	1	2	1
SWITZERLAND	65	3	1	1	3	0	0	19	23	8	2	4	1
UNITED KINGDOM	11	0	0	2	3	0	0	0	0	0	3	0	3
MIDDLE EAST	0	0	0	0	0	0	0	0	0	0	0	0	0
AUSTRALIA	91	3	4	1	6	4	4	30	19	15	0	4	1
HONG KONG	1,566	64	215	185	157	155	241	0	0	0	234	81	234
JAPAN	163	5	11	15	14	7	6	11	34	15	19	7	19
NEW ZEALAND	12	0	2	0	1	1	0	8	0	0	0	0	0
TAIWAN	19	0	6	0	4	0	1	0	0	8	0	0	0
MALAYSIA	54	4	2	7	0	5	3	0	11	0	8	5	9
SINGAPORE	27	1	0	1	1	2	0	0	4	15	0	2	1
CHINA	33	0	0	7	0	0	0	8	0	0	9	0	9
KOREA	1	0	0	0	0	1	0	0	0	0	0	0	0
OTHERS	266	17	12	9	14	5	13	30	79	38	16	22	11
TOTAL	15,296	1,347	1,267	1,095	1,605	1,358	986	1,172	1,276	959	1,257	1,518	1,256

TABLE 16-4 GUEST ARRIVALS AT ACCOMMODATION ESTABLISHMENTS IN ITUA-HIN 1994

GROUP 5

NATIONALITY	TOTAL	JAN.	FEB.	MAR.	APR.	MAY	JUN.	JUL.	AUG.	SEP.	OCT.	NOV.	DEC.
THAI	48,273	4,773	5,175	4,766	5,528	4,566	2,492	3,947	5,603	2,807	3,383	3,060	2,172
U S A	567	16	32	32	66	113	42	9	0	21	166	53	17
CANADA	603	0	0	0	10	9	4	0	0	7	140	362	71
AUSTRIA	722	41	36	34	83	79	40	30	100	65	78	111	25
BELGIUM	1,784	362	232	282	260	145	164	0	5	0	105	221	8
DENMARK	519	28	27	0	19	41	0	22	36	25	153	71	97
FRANCE	1,926	67	123	176	261	419	329	91	99	72	166	90	33
GERMANY	9,419	656	669	803	1,344	774	368	650	992	1,774	578	414	397
ITALY	169	20	9	4	9	38	17	0	0	0	10	58	4
NETHERLANDS	2,396	290	214	100	122	87	167	166	443	170	222	294	121
SWEDEN	2,058	183	126	522	415	125	141	153	26	26	140	143	58
SWITZERLAND	3,069	449	176	182	286	323	282	194	158	52	244	306	417
UNITED KINGDOM	6,726	154	704	765	1,067	349	377	174	784	368	892	762	330
MIDDLE EAST	98	34	0	0	0	18	43	0	0	3	0	0	0
AUSTRALIA	1,407	69	29	56	92	94	105	255	207	265	91	116	28
HONG KONG	389	0	0	0	58	13	86	0	0	0	57	94	81
JAPAN	970	0	102	55	82	111	43	77	289	78	43	56	34
NEW ZEALAND	179	0	8	4	40	15	24	6	27	12	36	4	3
TAIWAN	6	0	0	0	6	0	0	0	0	0	0	0	0
MALAYSIA	8	0	0	0	0	0	0	0	0	0	8	0	0
SINGAPORE	16	0	0	0	8	6	0	0	0	0	0	0	2
CHINA	46	0	0	0	0	0	0	0	17	0	11	9	9
KOREA	38	0	0	28	9	1	0	0	0	0	0	0	0
OTHERS	11,147	1,338	745	608	1,357	245	190	577	400	427	1,845	1,846	1,569
TOTAL	92,535	8,480	8,407	8,417	11,122	7,571	4,914	6,351	9,186	6,172	8,368	8,070	5,476

ඉයුච්චා

สถิติการท่องเที่ยวจังหวัดอยุธยา ปี 2537

ในรอบปี 2537 มีผู้มาเยี่ยมชม จังหวัดอยุธยา 2,636,214 คน เป็นนักท่องเที่ยว 545,282 คน คิดเป็นร้อยละ 20.68 และนักท่องเที่ยว 2,090,932 คน คิดเป็นร้อยละ 79.32 ในจำนวนผู้เยี่ยมชมทั้งหมดนี้ เป็นชาวไทย 2,020,564 คน คิดเป็นร้อยละ 76.65 และเป็นชาวต่างประเทศ 615,650 คน ซึ่ง คิดเป็นร้อยละ 23.35

สำหรับประเภทของยานพาหนะที่ผู้เยี่ยมชมใช้เดินทางมายังจังหวัดอยุธยา มากที่สุด คือรถนำเที่ยว คิดเป็นร้อยละ 41.39 รองลงไป คือรถโดยสารประจำทาง (รถบขสและรถทัวร์ปรับอากาศ) คิดเป็นร้อยละ 24.54 รถไฟ คิดเป็นร้อยละ 18.94 และรถส่วนตัว คิดเป็นร้อยละ 15.13

ในส่วนของประเภทที่พักแรมของผู้เยี่ยมชมจังหวัดอยุธยา ปรากฏว่า จำนวนผู้เยี่ยมชมที่พักค้างคืน บ้านญาติ/ เพื่อน มีจำนวนมากที่สุด คิดเป็นร้อยละ 49.58 รองลงไปเป็นการประเภทโรงแรม (เกสต์เฮาส์/ บังกาโล/ รีสอร์ท) คิดเป็นร้อยละ 43.60 วัดและอื่น ๆ คิดเป็นร้อยละ 6.64 และที่เหลืออีกร้อยละ 0.18 เป็นการพักประเภทบ้านที่รับรอง

ส่วนระยะเวลาพำนักของนักท่องเที่ยวจังหวัดอยุธยานั้นมีค่าเฉลี่ยเท่ากับ 1.97 วันต่อคน โดยที่นักท่องเที่ยวชาวไทยพำนักเฉลี่ยคนละ 2.02 วัน ส่วนนักท่องเที่ยวชาวต่างประเทศพำนักเฉลี่ยคนละ 1.56 วัน

สำหรับค่าใช้จ่ายเฉลี่ยต่อคนต่อวันของผู้เยี่ยมชมจังหวัดอยุธยา เท่ากับ 578.45 บาทต่อวัน โดยกลุ่มของผู้เยี่ยมชมชาวไทยใช้จ่ายเฉลี่ยคนละ 524.39 บาทต่อวัน และกลุ่มของผู้เยี่ยมชมชาวต่างประเทศ ใช้จ่ายเฉลี่ยคนละ 755.87 บาทต่อวัน และหากพิจารณาผู้เยี่ยมชมทั้งหมดเป็นกลุ่มนักท่องเที่ยวและกลุ่มนักท่องเที่ยว ค่าใช้จ่ายต่อคนต่อวันในแต่ละกลุ่มเท่ากับ 784.55 บาท และ 524.70 บาท ตามลำดับ

ตารางที่ 4-5 ข้อมูลการเดินทางของผู้เยี่ยมชมเขื่อนจังหวัดอยุธยา ปี 2537

รายการข้อมูล	ไทย	ต่างประเทศ	รวม
จำนวนผู้เยี่ยมชมเขื่อน	2,020,564	615,650	2,636,214
จำนวนนักท่องเที่ยว	484,880	60,402	545,282
จำนวนนักท่องเที่ยว	1,535,684	555,248	2,090,932
จำนวนผู้เยี่ยมชมเขื่อนจำแนกตามประเภทการเดินทาง	2,020,564	615,650	2,636,214
เครื่องบิน	0	0	0
รถไฟ	430,377	68,773	499,150
รถโดยสารประจำทาง	613,120	33,876	646,996
รถนำเที่ยว	586,369	504,728	1,091,097
ขับรถไปเอง	390,698	8,273	398,971
อื่น ๆ	0	0	0
จำนวนนักท่องเที่ยวจำแนกตามประเภทที่พัก	484,880	60,402	545,282
โรงแรม/ รีสอร์ท/ เกสท์เฮาส์	178,726	59,004	237,730
บ้านญาติ/ เพื่อน	268,967	1,398	270,365
ที่พักอุทยาน	0	0	0
บ้านพักรับรอง	958	0	958
วัดและอื่น ๆ	36,229	0	36,229
ระยะเวลาทำนักเฉลี่ยของนักท่องเที่ยว (วัน)	2.02	1.56	1.97
ค่าใช้จ่ายเฉลี่ย/ คน/ วัน (บาท)	524.39	755.87	578.45
นักท่องเที่ยว	740.44	1,138.69	784.55
นักท่องเที่ยว	456.18	714.22	524.70

ตารางที่ 5-5 จำนวนผู้เยี่ยมเยือน จังหวัดอุตรดิตถ์ จำแนกตามสถานที่พักและพาหนะการเดินทาง ปี 2537

(หน่วย: คน)

ประเภทการเดินทาง	ประเภทที่พัก					นักท่องเที่ยว	นักทัศนาจร	รวมทั้งหมด
	โรงแรม / รีสอร์ท / เกสต์เฮาส์	บ้านญาติ / เพื่อน	ที่พักในอุทยาน	บ้านพักรับรอง	วัดและอื่น ๆ			
เครื่องบิน								
คนไทย	0	0	0	0	0	0	0	0
ต่างประเทศ	0	0	0	0	0	0	0	0
รวม	0	0	0	0	0	0	0	0
รถไฟ								
คนไทย	9,300	82,376	0	0	219	91,895	338,482	430,377
ต่างประเทศ	7,999	0	0	0	0	7,999	60,774	68,773
รวม	17,299	82,376	0	0	219	99,894	399,256	499,160
รถโดยสารประจำทาง								
คนไทย	35,066	175,227	0	0	35,949	246,242	366,878	613,120
ต่างประเทศ	9,736	1,398	0	0	0	11,134	22,742	33,876
รวม	44,802	176,625	0	0	35,949	257,376	389,620	646,996
รถนำเที่ยว								
คนไทย	118,341	4,542	0	0	61	122,944	463,425	586,369
ต่างประเทศ	39,925	0	0	0	0	39,925	464,803	504,728
รวม	158,266	4,542	0	0	61	162,869	928,228	1,091,097
ขับรถไปเอง								
คนไทย	16,019	6,822	0	958	0	23,799	366,899	390,698
ต่างประเทศ	1,344	0	0	0	0	1,344	6,929	8,273
รวม	17,363	6,822	0	958	0	25,143	373,828	398,971
อื่น ๆ								
คนไทย	0	0	0	0	0	0	0	0
ต่างประเทศ	0	0	0	0	0	0	0	0
รวม	0	0	0	0	0	0	0	0
รวม								
คนไทย	178,726	268,967	0	958	36,229	484,880	1,535,684	2,020,564
ต่างประเทศ	59,004	1,398	0	0	0	60,402	555,248	615,650
รวมทั้งหมด	237,730	270,365	0	958	36,229	545,282	2,090,932	2,636,214

ตารางที่ 6-5 ค่าใช้จ่ายเฉลี่ยของผู้เยี่ยมเยือนจังหวัดอยุธยา ปี 2537

หน่วย : บาท/คน/วัน

ประเภทการใช้จ่าย	นักท่องเที่ยว			นักทัศนาจร			ผู้เยี่ยมเยือน		
	ไทย	ต่างประเทศ	รวม	ไทย	ต่างประเทศ	รวม	ไทย	ต่างประเทศ	รวม
1 ค่าที่พัก	320.22	451.83	334.80	0	0	0	76.84	44.33	69.25
2 ค่าอาหารและเครื่องดื่ม	115.78	175.52	122.39	107.43	147.43	118.05	109.43	160.19	118.95
3 ค่าบริการท่องเที่ยวภายในจังหวัด	43.03	97.45	49.06	31.55	59.40	38.95	34.31	63.13	41.04
4 ค่าพาหนะเดินทางในจังหวัด	46.21	63.20	48.09	103.22	127.00	109.54	89.54	120.74	96.83
6 ค่าซื้อสินค้าและของที่ระลึก	139.62	212.32	147.67	123.38	229.39	151.53	127.28	227.72	150.74
6 ค่าใช้จ่ายบันเทิง	29.18	55.29	32.07	20.54	41.82	26.19	22.61	43.14	27.41
7 ค่าใช้จ่ายเบ็ดเตล็ด	46.40	83.09	50.46	70.06	109.18	80.44	64.38	106.62	74.24
รวม	740.44	1,138.69	784.55	456.18	714.22	524.70	524.39	755.87	578.45

ตารางที่ 7-5 สัดส่วนค่าใช้จ่ายเฉลี่ยของผู้เยี่ยมชมเรือนจำจังหวัดอยุธยา ปี 2537

หน่วย : ร้อยละ

ประเภทการใช้จ่าย	นักท่องเที่ยว			นักทัศนจร			ผู้เยี่ยมชมเรือน		
	ไทย	ต่างประเทศ	รวม	ไทย	ต่างประเทศ	รวม	ไทย	ต่างประเทศ	รวม
1 ค่าที่พัก	43.25	39.68	42.67	0	0	0	14.65	5.86	11.97
2 ค่าอาหารและเครื่องดื่ม	15.64	15.41	15.60	23.55	20.64	22.50	20.87	19.87	20.56
3 ค่าบริการท่องเที่ยวภายในจังหวัด	5.81	8.56	6.25	6.92	8.32	7.42	6.54	8.35	7.09
4 ค่าพาหนะเดินทางในจังหวัด	6.24	5.55	6.13	22.63	17.78	20.68	17.07	15.97	16.74
5 ค่าซื้อสินค้าและของที่ระลึก	18.86	18.65	18.82	27.05	32.12	28.88	24.27	30.13	26.06
6 ค่าใช้จ่ายบันเทิง	3.54	4.86	4.09	4.50	5.85	4.99	4.31	5.71	4.74
7 ค่าใช้จ่ายเบ็ดเตล็ด	6.27	7.30	6.43	15.36	15.29	15.33	12.28	14.11	12.83
รวม	100.00	100.00	100.00	100.00	100.00	100.00	100.00	100.00	100.00

ตารางที่ 8-5 ลักษณะรวมหน่วยของผู้เยี่ยมชม จังหวัดอุษายา ปี 2537

ผู้เยี่ยมชมชาวไทยจำนวนตามถิ่นที่อยู่

หน่วย : ร้อยละ

ถิ่นที่อยู่	นักท่องเที่ยว	นักทัศนาจร	ผู้เยี่ยมชม
กรุงเทพมหานคร	41.01	40.94	40.96
ภาคกลาง	44.48	47.88	47.18
ภาคตะวันออกเฉียง	3.98	1.69	2.17
ภาคเหนือ	5.51	2.85	3.40
ภาคใต้	1.45	1.17	1.23
ภาคตะวันออกเฉียงเหนือ	3.57	5.46	5.07
รวม	100.00	100.00	100.00

ผู้เยี่ยมชมชาวต่างประเทศจำนวนตามถิ่นที่อยู่

หน่วย : ร้อยละ

ถิ่นที่อยู่	นักท่องเที่ยว	นักทัศนาจร	ผู้เยี่ยมชม
อเมริกา	9.90	11.53	11.19
ยุโรป	40.29	45.53	44.45
ออสเตรเลีย	5.24	4.07	4.31
เอเชีย	39.65	38.88	39.04
ตะวันออกกลาง	4.39	0.00	0.91
แอฟริกา	0.52	0.00	0.11
รวม	100.00	100.00	100.00

ตารางที่ 9-5 ลักษณะรวมหน่วยของผู้เยี่ยมชม จังหวัดอยุธยา ปี 2537

หน่วย : ร้อยละ

ลักษณะรวมหน่วย	นักท่องเที่ยว		นักท่องเที่ยว		ผู้เยี่ยมชม	
	ไทย	ต่างประเทศ	ไทย	ต่างประเทศ	ไทย	ต่างประเทศ
วัตถุประสงค์หลักของการเดินทาง	100.00	100.00	100.00	100.00	100.00	100.00
ท่องเที่ยว/พักผ่อน	77.50	94.96	47.29	79.27	54.54	80.81
ธุรกิจ	8.79	1.23	21.44	0.28	18.40	0.37
ปฏิบัติราชการ	2.68	0.00	8.70	0.00	7.26	0.00
ประชุม/สัมมนา	0.40	0.00	0.00	0.00	0.10	0.00
ทัศนศึกษา	10.09	3.08	18.00	17.75	16.10	16.31
อื่น ๆ	0.54	0.73	4.58	2.70	3.61	2.50
อายุ	100.00	100.00	100.00	100.00	100.00	100.00
ต่ำกว่า 15 ปี	0.83	0.18	3.03	1.44	2.50	1.32
15 - 24 ปี	27.14	8.09	12.92	14.01	15.34	13.43
25 - 34 ปี	31.00	25.71	29.17	29.83	29.61	29.43
35 - 44 ปี	28.58	44.20	28.04	30.01	28.17	31.41
45 - 54 ปี	8.38	16.64	19.00	21.04	16.45	20.61
55 - 64 ปี	3.10	5.18	5.55	3.66	4.96	3.81
มากกว่า 64 ปี	0.98	0.00	2.29	0.00	3.97	0.00
เพศ	100.00	100.00	100.00	100.00	100.00	100.00
ชาย	59.37	59.26	58.98	57.52	59.07	57.69
หญิง	40.63	40.74	41.02	42.48	40.93	42.31

ตารางที่ 10-5 ลักษณะรวมหน่วยของผู้เยี่ยมเยือน จังหวัดอยุธยา ปี 2537

หน่วย : ร้อยละ

ลักษณะรวมหน่วย	นักท่องเที่ยว		นักท่องเที่ยว		ผู้เยี่ยมเยือน	
	ไทย	ต่างประเทศ	ไทย	ต่างประเทศ	ไทย	ต่างประเทศ
อาชีพ	100.00	100.00	100.00	100.00	100.00	100.00
ข้าราชการ	17.08	1.53	17.19	1.65	17.16	1.64
นักศึกษา	27.05	13.61	20.67	18.44	22.21	17.97
ธุรกิจส่วนตัว/ค้าขาย	17.07	25.39	19.44	22.26	18.87	22.55
ตัวแทนขายสินค้า	7.32	3.39	20.55	5.02	17.37	4.86
แม่บ้าน	3.30	6.83	1.78	7.07	2.14	7.05
พนักงาน/ลูกจ้างบริษัท	21.29	41.53	17.96	44.28	18.76	44.01
เกษตรกร	3.51	0.76	2.07	0.00	2.42	0.08
อื่น ๆ	3.38	6.95	0.34	1.29	1.07	1.85
จำนวนครั้งของการเดินทางเฉลี่ย (ครั้ง/ในรอบปี)	2.54	1.16	3.33	1.71	3.14	1.65

สัดส่วนของนักท่องเที่ยวตามระยะเวลาพำนัก (ร้อยละ)

นักท่องเที่ยว	ระยะเวลาพำนัก (วัน)								รวม	เฉลี่ย (วัน)
	1	2	3	4	5	6	7	>7		
ชาวไทย	44.15	27.46	16.78	7.92	2.23	0.78	0.57	0.12	100.00	2.02
ชาวต่างประเทศ	51.58	43.40	3.13	1.42	0.09	0.26	0.11	0.00	100.00	1.56
									เฉลี่ยรวม	1.97

ข้อมูลสถานพักแรม จังหวัดอยุธยา

	2537
จำนวนโรงแรม (แห่ง)	21
กลุ่มที่ 4	4
กลุ่มที่ 5	17
จำนวนห้องพักของโรงแรม (ห้อง)	905
กลุ่มที่ 4	445
กลุ่มที่ 5	460
อัตราการเข้าพักเฉลี่ย (%)	63.97
กลุ่มที่ 4	61.90
กลุ่มที่ 5	65.53
นักท่องเที่ยวพักโรงแรม (คน)	237,730
กลุ่มที่ 4	90,909
กลุ่มที่ 5	146,821
ระยะเวลาการพำนักเฉลี่ย (วัน)	1.72
กลุ่มที่ 4	1.88
กลุ่มที่ 5	1.62

TABLE 11.5 OCCUPANCY RATE OF ACCOMMODATION ESTABLISHMENTS IN AYUTTHAYA 1994

ACCOMMODATION MONTH	HOTEL						RESORT						GRAND TOTAL
	GROUP 1	GROUP 2	GROUP 3	GROUP 4	GROUP 5	TOTAL	1	2	3	4	5	TOTAL	
JANUARY	-	-	-	54.06	58.45	56.56	-	-	-	-	-	-	56.56
FEBRUARY	-	-	-	61.23	61.67	61.48	-	-	-	-	-	-	61.48
MARCH	-	-	-	64.10	63.84	63.95	-	-	-	-	-	-	63.95
APRIL	-	-	-	61.99	60.91	61.37	-	-	-	-	-	-	61.37
MAY	-	-	-	59.83	67.43	64.16	-	-	-	-	-	-	64.16
JUNE	-	-	-	49.92	62.09	56.85	-	-	-	-	-	-	56.85
JULY	-	-	-	57.68	65.37	62.06	-	-	-	-	-	-	62.06
AUGUST	-	-	-	62.31	72.65	68.20	-	-	-	-	-	-	68.20
SEPTEMBER	-	-	-	63.10	74.06	69.34	-	-	-	-	-	-	69.34
OCTOBER	-	-	-	63.89	64.59	64.29	-	-	-	-	-	-	64.29
NOVEMBER	-	-	-	74.53	68.42	71.05	-	-	-	-	-	-	71.05
DECEMBER	-	-	-	70.10	66.93	68.29	-	-	-	-	-	-	68.29
TOTAL	-	-	-	61.90	65.53	63.97	-	-	-	-	-	-	63.97

TABLE 13-5 GUEST ARRIVALS AT ACCOMMODATION ESTABLISHMENTS IN AYUTTHAYA 1994

GROUP 4

NATIONALITY	TOTAL	JAN.	FEB.	MAR.	APR.	MAY	JUN.	JUL.	AUG.	SEP.	OCT.	NOV.	DEC.
THAI	53,402	3,465	4,502	5,086	6,107	6,449	1,917	4,032	4,728	5,000	2,813	4,463	4,750
U S A	620	29	37	26	23	16	5	35	35	43	218	121	32
CANADA	88	9	8	2	4	6	2	5	1	3	16	32	0
AUSTRIA	4,197	0	1	2	0	0	0	175	186	105	395	1,965	1,368
BELGIUM	536	2	0	0	0	0	0	168	104	101	4	137	20
DENMARK	769	25	22	25	29	30	0	229	190	219	0	0	0
FRANCE	10,221	353	537	573	621	501	225	947	978	987	2,441	1,170	888
GERMANY	5,026	140	280	301	151	58	21	454	318	314	617	1,642	730
ITALY	112	21	7	0	2	4	2	16	32	12	8	8	0
NETHERLANDS	4	0	0	1	0	0	0	3	0	0	0	0	0
SWEDEN	64	1	1	6	10	2	2	0	15	3	24	0	0
SWITZERLAND	317	21	30	22	23	94	2	31	12	9	69	0	4
UNITED KINGDOM	558	72	60	44	106	8	4	46	23	62	48	28	57
MIDDLE EAST	98	5	5	0	0	1	0	0	3	3	0	77	4
AUSTRALIA	91	9	9	5	1	3	2	26	9	11	0	16	0
HONG KONG	1,081	3	3	1	37	910	5	46	34	22	0	16	4
JAPAN	8,163	763	715	824	775	186	110	862	711	816	900	666	835
NEW ZEALAND	99	24	4	3	10	5	0	9	13	11	12	8	0
TAIWAN	59	0	0	0	3	3	0	16	3	30	0	4	0
MALAYSIA	191	10	12	6	10	44	7	42	9	7	40	0	4
SINGAPORE	302	2	5	4	52	42	40	34	13	13	24	8	65
CHINA	253	0	0	47	35	58	0	5	9	27	16	4	52
KOREA	463	22	23	21	5	176	0	81	20	43	40	16	16
OTHERS	4,195	260	203	228	295	284	50	863	883	640	186	89	214
TOTAL	90,909	5,236	6,464	7,227	8,389	8,880	2,394	8,125	8,329	8,481	7,871	10,470	9,043

TABLE 14-5 GUEST ARRIVALS AT ACCOMMODATION ESTABLISHMENTS IN AYUTTHAYA 1994

GROUP 5

NATIONALITY	TOTAL	JAN.	FEB.	MAR.	APR.	MAY	JUN.	JUL.	AUG.	SEP.	OCT.	NOV.	DEC.
THAI	125,324	11,635	10,455	11,852	13,807	15,356	3,075	9,406	10,103	10,429	8,670	9,875	10,661
U.S.A	1,223	919	22	9	23	4	1	27	27	33	91	48	19
CANADA	83	6	0	2	1	8	0	5	1	2	23	24	11
AUSTRIA	2,001	0	44	25	35	36	0	135	143	81	172	788	542
BELGIUM	414	46	0	0	0	5	0	130	80	78	7	54	14
DENMARK	517	0	0	0	6	6	0	177	146	170	0	6	6
FRANCE	4,484	6	10	13	154	129	49	730	754	762	1,003	487	387
GERMANY	2,974	30	35	37	101	59	5	350	245	242	467	897	506
ITALY	358	46	13	5	12	9	0	15	25	9	54	71	101
NETHERLANDS	317	9	69	57	82	75	0	2	0	0	6	11	6
SWEDEN	97	55	0	0	2	0	0	0	11	2	15	6	6
SWITZERLAND	157	3	1	0	7	21	0	24	9	8	32	22	30
UNITED KINGDOM	311	9	18	23	58	38	1	35	18	48	25	11	27
MIDDLE EAST	76	40	0	0	0	0	0	0	2	2	0	30	2
AUSTRALIA	217	0	0	0	0	1	0	19	8	8	56	74	51
HONG KONG	316	0	8	14	9	199	1	35	26	16	0	6	2
JAPAN	4,091	16	189	209	499	356	24	665	549	630	353	267	334
NEW ZEALAND	319	281	0	0	2	1	0	8	11	8	5	3	0
TAIWAN	68	0	27	0	1	1	0	13	2	22	0	2	0
MALAYSIA	98	0	0	22	2	10	1	32	8	5	16	0	2
SINGAPORE	116	0	0	0	11	10	9	26	11	11	10	3	25
CHINA	82	0	0	0	7	12	0	5	8	21	6	2	21
KOREA	415	14	33	48	71	111	0	61	16	33	16	6	6
OTHERS	2,763	149	68	109	213	183	11	666	682	493	70	35	84
TOTAL	146,821	13,264	10,992	12,425	15,103	16,630	3,177	12,564	12,885	13,113	11,097	12,728	12,843

TABLE 12-5 GUEST ARRIVALS AT ACCOMMODATION ESTABLISHMENTS IN AYUTTHAYA 1994

TOTAL													
NATIONALITY	TOTAL	JAN.	FEB.	MAR.	APR.	MAY	JUN.	JUL.	AUG.	SEP.	OCT.	NOV.	DEC.
THAI	178,726	15,100	14,957	16,938	20,004	21,805	4,992	13,438	14,831	15,429	11,483	14,338	15,411
U.S.A	1,843	948	59	35	46	20	0	62	62	76	309	169	51
CANADA	171	15	8	4	5	14	2	10	2	5	39	56	11
AUSTRIA	6,198	0	45	27	35	36	0	310	329	186	567	2,753	1,910
BELGIUM	950	48	0	0	0	5	0	298	184	179	11	191	34
DENMARK	1,286	25	22	25	35	36	0	406	356	389	0	6	6
FRANCE	14,705	359	547	586	775	630	274	1,677	1,732	1,749	3,444	1,657	1,275
GERMANY	8,000	170	315	338	252	117	26	804	563	556	1,084	2,539	1,236
ITALY	470	67	20	5	14	13	2	29	57	21	62	79	101
NETHERLANDS	321	9	69	58	82	75	0	5	0	0	6	11	6
SWEDEN	161	56	1	6	12	2	2	0	26	5	39	6	6
SWITZERLAND	474	24	31	22	30	115	2	55	21	17	101	22	34
UNITED KINGDOM	869	81	78	67	164	46	5	81	41	110	73	39	84
MIDDLE EAST	174	45	5	0	0	1	0	0	5	5	0	107	6
AUSTRALIA	308	9	9	5	1	4	2	45	17	19	56	90	51
HONG KONG	1,397	3	11	15	46	1,109	6	81	60	38	0	22	6
JAPAN	12,254	779	904	1,033	1,274	542	134	1,527	1,260	1,446	1,253	933	1,169
NEW ZEALAND	418	305	4	3	12	6	0	17	24	19	17	11	0
TAIWAN	127	0	27	0	4	4	0	29	5	52	0	6	0
MALAYSIA	289	10	12	28	12	54	8	74	17	12	56	0	6
SINGAPORE	418	2	5	4	63	52	49	60	24	24	34	11	90
CHINA	335	0	0	47	42	70	0	10	17	48	22	6	73
KOREA	878	36	56	69	76	287	0	142	36	76	56	22	22
OTHERS	6,958	409	271	337	508	467	61	1,529	1,565	1,133	256	124	298
TOTAL	237,730	18,500	17,456	19,652	23,492	25,510	5,571	20,689	21,214	21,594	18,968	23,198	21,886

ลพบุรี

สถิติการท่องเที่ยวจังหวักลพบุรี ปี 2537

ในรอบปี 2537 มีผู้มาเยี่ยมชมเมือง จังหวัดลพบุรี 1,486,386 คน เป็นนักท่องเที่ยว 428,496 คน คิดเป็นร้อยละ 28.83 และนักท่องเที่ยว 1,057,890 คน คิดเป็นร้อยละ 71.17 ในจำนวนผู้เยี่ยมชมทั้งหมดนี้ เป็นชาวไทย 1,018,895 คน คิดเป็นร้อยละ 68.55 และเป็นชาวต่างประเทศ 467,491 คน ซึ่งคิดเป็นร้อยละ 31.45

สำหรับประเภทของยานพาหนะที่ผู้เยี่ยมชมเมืองใช้เดินทางมายังจังหวัดลพบุรีมากที่สุด คือรถยนต์ คิดเป็นร้อยละ 32.03 รองลงไป รถโดยสารประจำทาง (รถบขสและรถทัวร์ปรับอากาศ) คิดเป็นร้อยละ 29.31 รถไฟ คิดเป็นร้อยละ 27.24 และรถส่วนตัว คิดเป็นร้อยละ 11.42

ในส่วนของประเภทที่พักแรมของผู้เยี่ยมชมเมืองจังหวัดลพบุรี ปรากฏว่า จำนวนผู้เยี่ยมชมเมืองที่พักค้างคืน ประเภทโรงแรม/เกสต์เฮาส์/ บังกาโล/ รีสอร์ท มีจำนวนมากที่สุด คิดเป็นร้อยละ 52.95 รองลงไป เป็นการพักบ้านญาติ/เพื่อน คิดเป็นร้อยละ 44.48 และที่เหลือร้อยละ 2.57 เป็นการพักประเภทบ้านพักรับรอง

ส่วนระยะเวลาพำนักของนักท่องเที่ยวจังหวัดลพบุรีนั้น มีค่าเฉลี่ยเท่ากับ 1.71 วันต่อคน โดยที่นักท่องเที่ยวชาวไทยพำนักเฉลี่ยคนละ 1.73 วัน ส่วนนักท่องเที่ยวชาวต่างประเทศพำนักเฉลี่ยคนละ 1.44 วัน

สำหรับค่าใช้จ่ายเฉลี่ยต่อคนต่อวันของผู้เยี่ยมชมเมืองจังหวัดลพบุรี เท่ากับ 528.60 บาท โดยกลุ่มของผู้เยี่ยมชมเมืองชาวไทยใช้จ่ายเฉลี่ยคนละ 516.64 บาทต่อวัน และกลุ่มของผู้เยี่ยมชมเมืองชาวต่างประเทศใช้จ่ายเฉลี่ยคนละ 554.66 บาทต่อวัน และหากพิจารณาผู้เยี่ยมชมเมืองทั้งหมดเป็นกลุ่มนักท่องเที่ยวและกลุ่มนักท่องเที่ยวแล้ว ค่าใช้จ่ายต่อคนต่อวันในแต่ละกลุ่มเท่ากับ 630.05 บาท และ 487.51 บาท ตามลำดับ

ตารางที่ 4-6 ข้อมูลการเดินทางของผู้เยี่ยมเยือนจังหวัดลพบุรี ปี 2537

รายการข้อมูล	ไทย	ต่างประเทศ	รวม
จำนวนผู้เยี่ยมเยือน	1,018,895	467,491	1,486,386
จำนวนนักท่องเที่ยว	403,699	24,797	428,496
จำนวนนักท่องเที่ยว	615,196	442,694	1,057,890
จำนวนผู้เยี่ยมเยือนจำแนกตามประเภทการเดินทาง	1,018,895	467,491	1,486,386
เครื่องบิน	0	0	0
รถไฟ	364,492	40,337	404,829
รถโดยสารประจำทาง	330,795	104,872	435,667
รถนำเที่ยว	162,638	313,416	476,054
ขับรถไปเอง	160,970	8,866	169,836
อื่น ๆ	0	0	0
จำนวนนักท่องเที่ยวจำแนกตามประเภทที่พัก	403,699	24,797	428,496
โรงแรม/ รีสอร์ท/ เกสต์เฮาส์	202,105	24,797	226,902
บ้านญาติ/ เพื่อน	190,594	0	190,594
ที่พักอุทยาน	0	0	0
บ้านพักรับรอง	11,000	0	11,000
วัดและอื่น ๆ	0	0	0
ระยะเวลาทำนุกิจเฉลี่ยของนักท่องเที่ยว (วัน)	1.73	1.44	1.71
ค่าใช้จ่ายเฉลี่ย/ คน/ วัน (บาท)	516.64	554.66	528.60
นักท่องเที่ยว	615.75	862.78	630.05
นักท่องเที่ยว	451.60	537.40	487.51

ตารางที่ 5-6 จำนวนผู้เชื่อมโยงเมือง จังหวัดลพบุรี จำแนกตามสถานที่พักและพาหนะการเดินทาง ปี 2537

(หน่วย: คน)

ประเภทการเดินทาง	ประเภทที่พัก					นักท่องเที่ยว	นักท่องเที่ยว	รวมทั้งหมด
	โรงแรม / รีสอร์ท / เกสต์เฮาส์	บ้านญาติ / เพื่อน	ที่พักในอุทยาน	บ้านพักรับรอง	วัดและอื่น ๆ			
เครื่องบิน								
คนไทย	0	0	0	0	0	0	0	0
ต่างประเทศ	0	0	0	0	0	0	0	0
รวม	0	0	0	0	0	0	0	0
รถไฟ								
คนไทย	26,145	39,208	0	541	0	65,894	298,598	364,492
ต่างประเทศ	5,712	0	0	0	0	5,712	34,625	40,337
รวม	31,857	39,208	0	541	0	71,606	333,223	404,829
รถโดยสารประจำทาง								
คนไทย	17,074	147,500	0	3,129	0	167,703	163,092	330,795
ต่างประเทศ	2,493	0	0	0	0	2,493	102,379	104,872
รวม	19,567	147,500	0	3,129	0	170,196	265,471	435,667
รถนำเที่ยว								
คนไทย	96,281	0	0	0	0	96,281	66,357	162,638
ต่างประเทศ	14,745	0	0	0	0	14,745	298,671	313,416
รวม	111,026	0	0	0	0	111,026	365,028	476,054
ขับรถไปเอง								
คนไทย	62,605	3,886	0	7,330	0	73,821	87,149	160,970
ต่างประเทศ	1,847	0	0	0	0	1,847	7,019	8,866
รวม	64,452	3,886	0	7,330	0	75,668	94,168	169,836
อื่น ๆ								
คนไทย	0	0	0	0	0	0	0	0
ต่างประเทศ	0	0	0	0	0	0	0	0
รวม	0	0	0	0	0	0	0	0
รวม								
คนไทย	202,105	190,594	0	11,000	0	403,699	615,196	1,018,895
ต่างประเทศ	24,797	0	0	0	0	24,797	442,694	467,491
รวมทั้งหมด	226,902	190,594	0	11,000	0	428,496	1,057,890	1,486,386

ตารางที่ 6-6 ค่าใช้จ่ายเฉลี่ยของผู้เยี่ยมเยือนจังหวัดลพบุรี ปี 2537

หน่วย : บาท/คน/วัน

ประเภทการใช้จ่าย	นักท่องเที่ยว			นักท่องเที่ยว			ผู้เยี่ยมเยือน		
	ไทย	ต่างประเทศ	รวม	ไทย	ต่างประเทศ	รวม	ไทย	ต่างประเทศ	รวม
1 ค่าที่พัก	233.86	324.73	239.12	0	0	0	92.66	17.22	68.93
2 ค่าอาหารและเครื่องดื่ม	113.23	164.10	116.18	97.07	139.53	114.84	103.48	140.83	115.22
3 ค่าบริการท่องเที่ยวภายในจังหวัด	30.17	33.34	30.35	25.46	32.76	28.52	27.32	32.79	29.04
4 ค่าพาหนะเดินทางในจังหวัด	35.00	48.43	35.78	83.78	96.63	89.16	64.45	94.08	73.77
5 ค่าซื้อสินค้าและของที่ระลึก	92.10	138.73	94.80	140.77	154.29	146.43	121.48	153.46	131.54
6 ค่าใช้จ่ายบันเทิง	37.42	66.93	39.13	19.17	25.97	22.02	26.40	28.14	26.95
7 ค่าใช้จ่ายเบ็ดเตล็ด	73.97	86.52	74.69	85.35	88.22	86.55	80.84	88.13	83.14
รวม	615.75	862.78	630.05	451.60	537.40	487.51	516.64	554.66	528.60

ตารางที่ 7-6 สัดส่วนค่าใช้จ่ายเฉลี่ยของผู้เยี่ยมชมจังหวัดชลบุรี ปี 2537

หน่วย : ร้อยละ

ประเภทการใช้จ่าย	นักท่องเที่ยว			นักทัศนาจร			ผู้เยี่ยมชม		
	ไทย	ต่างประเทศ	รวม	ไทย	ต่างประเทศ	รวม	ไทย	ต่างประเทศ	รวม
1 ค่าที่พัก	37.98	37.64	37.95	0	0	0	17.93	3.11	13.04
2 ค่าอาหารและเครื่องดื่ม	18.39	19.02	18.44	21.50	25.96	23.56	20.03	25.39	21.80
3 ค่าบริการท่องเที่ยวภายในจังหวัด	4.90	3.86	4.82	5.64	6.10	5.85	5.29	5.91	5.49
4 ค่าพาหนะเดินทางในจังหวัด	5.68	5.61	5.68	18.55	17.98	18.29	12.48	16.96	13.96
5 ค่าซื้อสินค้าและของที่ระลึก	14.96	16.08	15.05	31.17	28.71	30.04	23.51	27.67	24.89
6 ค่าใช้จ่ายบันเทิง	6.08	7.76	6.21	4.25	4.83	4.52	5.11	5.07	5.10
7 ค่าใช้จ่ายเบ็ดเตล็ด	12.01	10.03	11.86	18.90	16.42	17.75	15.65	15.89	15.73
รวม	100.00	100.00	100.00	100.00	100.00	100.00	100.00	100.00	100.00

ตารางที่ 8-6 ลักษณะรวมหน่วยของผู้เยี่ยมเยือน จังหวัดลพบุรี ปี 2537

ผู้เยี่ยมเยือนชาวไทยจำแนกตามถิ่นที่อยู่

หน่วย : ร้อยละ

ถิ่นที่อยู่	นักท่องเที่ยว	นักท่องเที่ยว	ผู้เยี่ยมเยือน
กรุงเทพมหานคร	43.36	33.08	36.04
ภาคกลาง	42.68	53.89	50.66
ภาคตะวันออก	3.65	3.38	3.46
ภาคเหนือ	4.72	4.12	4.29
ภาคใต้	1.68	2.71	2.42
ภาคตะวันออกเฉียงเหนือ	3.91	2.82	3.13
รวม	100.00	100.00	100.00

ผู้เยี่ยมเยือนชาวต่างประเทศจำแนกตามถิ่นที่อยู่

หน่วย : ร้อยละ

ถิ่นที่อยู่	นักท่องเที่ยว	นักท่องเที่ยว	ผู้เยี่ยมเยือน
อเมริกา	11.63	10.05	10.51
ยุโรป	43.16	52.71	49.96
ออสเตรเลีย	5.49	7.32	6.79
เอเชีย	37.22	27.46	30.27
ตะวันออกกลาง	1.64	2.06	1.94
แอฟริกา	0.86	0.39	0.53
รวม	100.00	100.00	100.00

ตารางที่ 9-6 ลักษณะรวมหน่วยของผู้เยี่ยมชมเยือน จังหวัดลพบุรี ปี 2537

หน่วย : ร้อยละ

ลักษณะรวมหน่วย	นักท่องเที่ยว		นักท่องเที่ยว		ผู้เยี่ยมชมเยือน	
	ไทย	ต่างประเทศ	ไทย	ต่างประเทศ	ไทย	ต่างประเทศ
วัตถุประสงค์หลักของการเดินทาง	100.00	100.00	100.00	100.00	100.00	100.00
ท่องเที่ยว/ พักผ่อน	70.83	96.98	58.10	84.29	63.14	84.96
ธุรกิจ	6.07	0.22	23.10	12.97	16.35	12.30
ปฏิบัติราชการ	16.00	0.00	7.28	0.00	10.74	0.00
ประชุม/ สัมมนา	1.62	0.09	1.35	0.67	1.46	0.64
ทัศนศึกษา	3.50	1.98	5.20	2.07	4.53	2.06
อื่น ๆ	1.98	0.73	4.97	0.00	3.79	0.04
อายุ	100.00	100.00	100.00	100.00	100.00	100.00
ต่ำกว่า 15 ปี	1.07	0.61	10.40	1.20	6.71	1.17
16 - 24 ปี	26.13	17.59	23.19	24.81	23.96	24.43
25 - 34 ปี	31.97	26.72	23.03	29.58	26.57	29.42
35 - 44 ปี	23.90	33.29	25.04	24.92	24.59	25.36
45 - 54 ปี	10.62	14.81	12.05	14.50	11.49	14.52
55 - 64 ปี	5.29	5.41	4.35	4.86	4.72	4.89
มากกว่า 64 ปี	2.01	1.56	1.95	0.13	1.97	0.20
เพศ	100.00	100.00	100.00	100.00	100.00	100.00
ชาย	59.92	59.39	56.64	58.80	58.06	58.83
หญิง	40.08	40.61	43.16	41.20	41.94	41.17

ตารางที่ 10-6 ลักษณะรวมหน่วยของผู้เยี่ยมเยือน จังหวัดลพบุรี ปี 2537

หน่วย : ร้อยละ

ลักษณะรวมหน่วย	นักท่องเที่ยว		นักท่องเที่ยว		ผู้เยี่ยมเยือน	
	ไทย	ต่างประเทศ	ไทย	ต่างประเทศ	ไทย	ต่างประเทศ
อาชีพ	100.00	100.00	100.00	100.00	100.00	100.00
ข้าราชการ	23.78	1.96	24.75	1.40	24.37	1.43
นักศึกษา	16.34	13.64	13.54	16.33	14.65	16.19
ธุรกิจส่วนตัว/ ค้าขาย	16.27	22.95	10.58	23.07	12.84	23.07
ตัวแทนขายสินค้า	11.71	4.51	17.78	5.96	15.38	5.88
แม่บ้าน	1.80	5.82	3.33	3.87	2.72	3.97
พนักงาน/ ลูกจ้างบริษัท	24.91	43.52	23.79	45.39	24.23	45.29
เกษตรกร	4.01	2.81	5.25	0.00	4.76	0.15
อื่น ๆ	1.17	4.79	0.98	3.98	1.06	4.02
จำนวนครั้งของการเดินทางเฉลี่ย (ครั้ง/ ในรอบปี)	1.98	1.12	2.39	1.26	2.23	1.25

สัดส่วนของนักท่องเที่ยวตามระยะเวลาพำนัก (ร้อยละ)

นักท่องเที่ยว	ระยะเวลาพำนัก (วัน)								รวม	เฉลี่ย (วัน)
	1	2	3	4	5	6	7	>7		
ชาวไทย	48.36	39.96	5.21	2.99	1.60	0.71	0.12	0.04	100.00	1.73
ชาวต่างประเทศ	61.33	34.70	3.07	0.81	0.09	0.00	0.00	0.00	100.00	1.44
									เฉลี่ยรวม	1.71

ข้อมูลสถานพักแรม จังหวัดลพบุรี

	2537
จำนวนโรงแรม (แห่ง)	24
กลุ่มที่ 5	24
จำนวนห้องพักของโรงแรม (ห้อง)	882
กลุ่มที่ 5	882
อัตราการเข้าพักเฉลี่ย (%)	48.18
กลุ่มที่ 5	48.18
นักท่องเที่ยวพักโรงแรม (คน)	226,902
กลุ่มที่ 5	226,902
ระยะเวลาการพำนักเฉลี่ย (วัน)	1.24
กลุ่มที่ 5	1.24

TABLE 11-6 OCCUPANCY RATE OF ACCOMMODATION ESTABLISHMENTS IN LOPBURI 1994

ACCOMMODATION MONTH	HOTEL						RESORT						GRAND	
	GROUP 1	GROUP 2	GROUP 3	GROUP 4	GROUP 5	TOTAL	1	2	3	4	5	TOTAL	TOTAL	
JANUARY	-	-	-	-	44.18	44.18	-	-	-	-	-	-	-	44.18
FEBRUARY	-	-	-	-	42.75	42.75	-	-	-	-	-	-	-	42.75
MARCH	-	-	-	-	45.93	45.93	-	-	-	-	-	-	-	45.93
APRIL	-	-	-	-	49.09	49.09	-	-	-	-	-	-	-	49.09
MAY	-	-	-	-	46.43	46.43	-	-	-	-	-	-	-	46.43
JUNE	-	-	-	-	51.25	51.25	-	-	-	-	-	-	-	51.25
JULY	-	-	-	-	49.36	49.36	-	-	-	-	-	-	-	49.36
AUGUST	-	-	-	-	53.82	53.82	-	-	-	-	-	-	-	53.82
SEPTEMBER	-	-	-	-	50.54	50.54	-	-	-	-	-	-	-	50.54
OCTOBER	-	-	-	-	46.57	46.57	-	-	-	-	-	-	-	46.57
NOVEMBER	-	-	-	-	49.87	49.87	-	-	-	-	-	-	-	49.87
DECEMBER	-	-	-	-	48.35	48.35	-	-	-	-	-	-	-	48.35
TOTAL	-	-	-	-	48.18	48.18	-	-	-	-	-	-	-	48.18

TABLE 12-6 GUEST ARRIVALS AT ACCOMMODATION ESTABLISHMENTS IN LOPBURI 1994

TOTAL													
NATIONALITY	TOTAL	JAN.	FEB.	MAR.	APR.	MAY	JUN.	JUL.	AUG.	SEP.	OCT.	NOV.	DEC.
THAI	202,105	12,190	19,294	16,279	14,159	16,671	17,793	20,339	15,276	20,123	15,961	18,179	15,841
U.S.A.	936	153	69	42	171	75	33	100	27	43	56	0	167
CANADA	888	90	74	13	48	24	12	78	16	32	111	223	167
AUSTRIA	907	0	112	62	175	114	84	157	32	59	0	56	56
BELGIUM	237	0	0	0	8	0	0	0	7	0	0	111	111
DENMARK	733	0	24	0	0	59	62	22	0	10	0	278	278
FRANCE	1,895	28	66	104	292	125	374	153	51	89	223	167	223
GERMANY	2,269	45	98	27	116	403	380	112	64	78	445	445	56
ITALY	849	118	42	123	185	126	0	148	57	50	0	0	0
NETHERLANDS	1,021	89	129	0	106	89	11	116	176	27	111	56	111
SWEDEN	99	56	0	0	0	13	7	0	5	18	0	0	0
SWITZERLAND	406	0	16	62	0	80	56	70	0	122	0	0	0
UNITED KINGDOM	1,478	62	80	0	94	162	110	72	5	3	111	334	445
MIDDLE EAST	178	0	0	0	0	6	0	0	0	5	56	0	111
AUSTRALIA	521	0	0	39	28	75	54	35	7	116	111	0	56
HONG KONG	683	0	20	158	107	124	69	160	6	39	0	0	0
JAPAN	4,133	645	501	0	412	682	724	451	59	47	111	223	278
NEW ZEALAND	637	105	0	0	0	25	4	0	32	26	167	111	167
TAIWAN	1,025	0	68	97	264	334	27	148	41	46	0	0	0
MALAYSIA	671	0	0	66	90	105	47	59	81	56	0	167	0
SINGAPORE	529	183	0	0	141	96	60	0	44	5	0	0	0
CHINA	1,258	75	30	201	285	171	128	208	120	40	0	0	0
KOREA	850	88	42	73	132	80	59	103	37	125	0	0	111
OTHERS	2,594	127	24	246	223	254	347	243	315	91	223	167	334
TOTAL	226,902	14,054	20,689	17,592	17,036	19,893	20,441	22,774	16,458	21,250	17,686	20,517	18,512

TABLE 13-6 GUEST ARRIVALS AT ACCOMMODATION ESTABLISHMENTS IN LOPBURI 1994

GROUP 5

NATIONALITY	TOTAL	JAN.	FEB.	MAR.	APR.	MAY	JUN.	JUL.	AUG.	SEP.	OCT.	NOV.	DEC.
THAI	202,105	12,190	19,294	16,279	14,159	16,671	17,793	20,339	15,276	20,123	15,961	18,179	15,841
U.S.A	936	153	69	42	171	75	33	100	27	43	56	0	167
CANADA	888	90	74	13	48	24	12	78	16	32	111	223	167
AUSTRIA	907	0	112	62	175	114	84	157	32	59	0	56	56
BELGIUM	237	0	0	0	8	0	0	0	7	0	0	111	111
DENMARK	733	0	24	0	0	59	62	22	0	10	0	278	278
FRANCE	1,895	28	66	104	292	125	374	153	51	89	223	167	223
GERMANY	2,269	45	98	27	116	403	380	112	64	78	445	445	56
ITALY	849	118	42	123	185	126	0	148	57	50	0	0	0
NETHERLANDS	1,021	89	129	0	106	89	11	116	176	27	111	56	111
SWEDEN	99	56	0	0	0	13	7	0	5	18	0	0	0
SWITZERLAND	406	0	16	62	0	80	56	70	0	122	0	0	0
UNITED KINGDOM	1,478	62	80	0	94	162	110	72	5	3	111	334	445
MIDDLE EAST	178	0	0	0	0	6	0	0	0	5	56	0	111
AUSTRALIA	521	0	0	39	28	75	54	35	7	116	111	0	56
HONG KONG	683	0	20	158	107	124	69	160	6	39	0	0	0
JAPAN	4,133	645	501	0	412	682	724	451	59	47	111	223	278
NEW ZEALAND	637	105	0	0	0	25	4	0	32	26	167	111	167
TAIWAN	1,025	0	68	97	264	334	27	148	41	46	0	0	0
MALAYSIA	671	0	0	66	90	105	47	59	81	56	0	167	0
SINGAPORE	529	183	0	0	141	96	60	0	44	5	0	0	0
CHINA	1,258	75	30	201	285	171	128	208	120	40	0	0	0
KOREA	850	88	42	73	132	80	59	103	37	125	0	0	111
OTHERS	2,594	127	24	246	223	254	347	243	315	91	223	167	334
TOTAL	226,902	14,054	20,689	17,592	17,036	19,893	20,441	22,774	16,458	21,250	17,686	20,517	18,512

ภาคตะวันออก

ชลบุรี (พทยา)

ระยอง

ตราด

นครนายก

ชลบุรี (พัทยา)

สถิติการท่องเที่ยวเมืองพัทยา จังหวัดชลบุรี ปี 2537

ในรอบปี 2537 มีผู้มาเยี่ยมชมเมืองพัทยา จังหวัดชลบุรี 2,557,709 คน เป็นนักท่องเที่ยว 2,362,615 คน คิดเป็นร้อยละ 92.37 และนักท่องเที่ยว 195,094 คน คิดเป็นร้อยละ 7.63 ในจำนวนผู้เยี่ยมชมทั้งหมดนี้ เป็นชาวไทย 1,008,160 คน คิดเป็นร้อยละ 39.42 และเป็นชาวต่างประเทศ 1,549,549 คน ซึ่งคิดเป็นร้อยละ 60.58

สำหรับประเภทของยานพาหนะที่ผู้เยี่ยมชมใช้เดินทางมายังเมืองพัทยานมากที่สุด คือรถโดยสารประจำทาง (รถบขส.และรถทัวร์ปรับอากาศ) คิดเป็นร้อยละ 42.56 รองลงไปรถนำเที่ยว คิดเป็นร้อยละ 38.83 รถส่วนตัว คิดเป็นร้อยละ 18.61

ในส่วนของประเภทที่พักแรมของผู้เยี่ยมชมเมืองพัทยา ปรากฏว่า จำนวนผู้เยี่ยมชมที่พักร้างคืนประเภทโรงแรม/เกสต์เฮาส์/ บังกาโล/ รีสอร์ท มีจำนวนมากที่สุด คิดเป็นร้อยละ 95.55 รองลงไปเป็นการพักรับรอง/เพื่อน คิดเป็นร้อยละ 4.11 ที่เหลือร้อยละ 0.34 เป็นการพักรับรอง

ส่วนระยะเวลาพำนักของนักท่องเที่ยวเมืองพัทยานั้นมีค่าเฉลี่ยเท่ากับ 3.52 วันต่อคน โดยที่นักท่องเที่ยวชาวไทยพำนักเฉลี่ยคนละ 1.97 วัน นักท่องเที่ยวชาวต่างประเทศพำนักเฉลี่ยคนละ 4.38 วัน

สำหรับค่าใช้จ่ายเฉลี่ยต่อคนต่อวันของผู้เยี่ยมชมเมืองพัทยา เท่ากับ 2,134.20 บาท โดยกลุ่มของผู้เยี่ยมชมชาวไทยใช้จ่ายเฉลี่ยคนละ 1,685.29 บาทต่อวัน และกลุ่มของผู้เยี่ยมชมชาวต่างประเทศใช้จ่ายเฉลี่ยคนละ 2,426.26 บาทต่อวัน และหากพิจารณาผู้เยี่ยมชมทั้งหมดเป็นกลุ่มนักท่องเที่ยวและกลุ่มนักท่องเที่ยว ค่าใช้จ่ายต่อคนต่อวันในแต่ละกลุ่มเท่ากับ 2,228.40 บาท และ 993.40 บาท ตามลำดับ

ตารางที่ 4-7 ข้อมูลการเดินทางของผู้เยี่ยมชมเยือนจังหวัดชลบุรี (พัทยา) ปี 2537

รายการข้อมูล	ไทย	ต่างประเทศ	รวม
จำนวนผู้เยี่ยมชมเยือน	1,008,160	1,549,549	2,557,709
จำนวนนักท่องเที่ยว	845,410	1,517,205	2,362,615
จำนวนนักท่องเที่ยว	162,750	32,344	195,094
จำนวนผู้เยี่ยมชมเยือนจำแนกตามประเภทการเดินทาง	1,008,160	1,549,549	2,557,709
เครื่องบิน	0	0	0
รถไฟ	0	0	0
รถโดยสารประจำทาง	489,601	599,063	1,088,664
รถนำเที่ยว	99,927	893,141	993,068
ขับรถไปเอง	418,632	57,345	475,977
อื่น ๆ	0	0	0
จำนวนนักท่องเที่ยวจำแนกตามประเภทที่พัก	845,410	1,517,205	2,362,615
โรงแรม/ รีสอร์ท/ เกสต์เฮาส์	740,429	1,517,205	2,257,634
บ้านญาติ/ เพื่อน	96,991	0	96,991
ที่พักอุทยาน	0	0	0
บ้านพักรับรอง	7,990	0	7,990
วัดและอื่น ๆ	0	0	0
ระยะเวลาพำนักเฉลี่ยของนักท่องเที่ยว (วัน)	1.97	4.38	3.52
ค่าใช้จ่ายเฉลี่ย/ คน/ วัน (บาท)	1,685.29	2,426.26	2,134.20
นักท่องเที่ยว	1,831.75	2,449.42	2,228.40
นักท่องเที่ยว	924.50	1,340.08	993.40

ตารางที่ 5-7 จำนวนผู้เยี่ยมชมเขื่อน จังหวัดชลบุรี (พัทยา) จำแนกตามสถานที่พักและพาหนะการเดินทาง ปี 2537

(หน่วย. คน)

ประเภทการเดินทาง	ประเภทที่พัก					นักท่องเที่ยว	นักทัศนาจร	รวมทั้งหมด
	โรงแรม / รีสอร์ท / เกสต์เฮาส์	บ้านญาติ / เพื่อน	ที่พักในอุทยาน	บ้านพักรับรอง	วัดและอื่น ๆ			
เครื่องบิน								
คนไทย	0	0	0	0	0	0	0	0
ต่างประเทศ	0	0	0	0	0	0	0	0
รวม	0	0	0	0	0	0	0	0
รถไฟ								
คนไทย	0	0	0	0	0	0	0	0
ต่างประเทศ	0	0	0	0	0	0	0	0
รวม	0	0	0	0	0	0	0	0
รถโดยสารประจำทาง								
คนไทย	391,268	74,455	0	2,316	0	468,039	21,562	489,601
ต่างประเทศ	581,242	0	0	0	0	581,242	17,821	599,063
รวม	972,510	74,455	0	2,316	0	1,049,281	39,383	1,088,664
รถนำเที่ยว								
คนไทย	83,596	2,759	0	143	0	86,498	13,429	99,927
ต่างประเทศ	882,908	0	0	0	0	882,908	10,233	893,141
รวม	966,504	2,759	0	143	0	969,406	23,662	993,068
ขับรถไปเอง								
คนไทย	265,566	19,777	0	5,531	0	290,873	127,759	418,632
ต่างประเทศ	53,055	0	0	0	0	53,055	4,290	57,345
รวม	318,620	19,777	0	5,531	0	343,928	132,049	475,977
อื่น ๆ								
คนไทย	0	0	0	0	0	0	0	0
ต่างประเทศ	0	0	0	0	0	0	0	0
รวม	0	0	0	0	0	0	0	0
รวม								
คนไทย	740,429	96,991	0	7,990	0	846,410	162,750	1,008,160
ต่างประเทศ	1,517,205	0	0	0	0	1,517,205	32,344	1,549,549
รวมทั้งหมด	2,257,634	96,991	0	7,990	0	2,362,615	195,094	2,557,709

ตารางที่ 7-7 สัดส่วนค่าใช้จ่ายเฉลี่ยของผู้เยี่ยมชมเมืองพัทยาจังหวัดชลบุรี (พัทยา) ปี 2537

หน่วย : ร้อยละ

ประเภทการใช้จ่าย	นักท่องเที่ยว			นักทัศนาจร			ผู้เยี่ยมชม		
	ไทย	ต่างประเทศ	รวม	ไทย	ต่างประเทศ	รวม	ไทย	ต่างประเทศ	รวม
1 ค่าที่พัก	26.09	21.99	23.20	0	0	0	23.78	21.74	22.37
2 ค่าอาหารและเครื่องดื่ม	17.86	16.96	17.23	28.36	23.22	27.21	18.79	17.04	17.58
3 ค่าบริการท่องเที่ยวภายในจังหวัด	9.56	8.71	5.96	8.88	8.21	8.73	9.50	8.71	8.95
4 ค่าพาหนะเดินทางในจังหวัด	6.77	9.16	8.46	12.18	13.69	12.52	7.25	9.22	8.60
5 ค่าซื้อสินค้าและของที่ระลึก	15.89	19.10	18.15	26.09	33.47	29.29	16.97	19.26	18.55
6 ค่าใช้จ่ายบันเทิง	18.82	16.91	17.47	11.55	12.56	11.77	18.17	16.86	17.27
7 ค่าใช้จ่ายเบ็ดเตล็ด	5.01	7.16	6.53	10.94	8.85	10.48	5.54	7.18	6.67
รวม	100.00	100.00	100.00	100.00	100.00	100.00	100.00	100.00	100.00

ตารางที่ 6-7 ค่าใช้จ่ายเฉลี่ยของผู้เยี่ยมชมเมืองพัทยาจังหวัดชลบุรี (พัทยา) ปี 2537

หน่วย : บาท/คน/วัน

ประเภทการใช้จ่าย	นักท่องเที่ยว			นักทัศนาจร			ผู้เยี่ยมชม		
	ไทย	ต่างประเทศ	รวม	ไทย	ต่างประเทศ	รวม	ไทย	ต่างประเทศ	รวม
1 ค่าที่พัก	477.90	538.71	516.95	0	0	0	400.75	527.47	477.52
2 ค่าอาหารและเครื่องดื่ม	327.12	415.50	383.87	262.21	311.21	270.34	316.64	413.32	375.21
3 ค่าบริการท่องเที่ยวภายในจังหวัด	175.20	213.37	199.71	82.05	109.97	86.68	160.16	211.21	191.09
4 ค่าพาหนะเดินทางในจังหวัด	123.95	224.45	188.49	112.62	183.44	124.36	122.12	223.59	183.59
6 ค่าซื้อสินค้าและของที่ระลึก	291.12	467.73	404.54	259.70	448.55	291.01	286.04	467.33	395.88
6 ค่าใช้จ่ายบันเทิง	344.65	414.25	389.35	106.74	168.31	116.95	306.25	409.11	368.57
7 ค่าใช้จ่ายเบ็ดเตล็ด	91.82	175.41	145.50	101.17	118.61	104.06	93.33	174.22	142.34
รวม	1,831.75	2,449.42	2,228.40	924.50	1,340.08	993.40	1,685.29	2,426.26	2,134.20

ตารางที่ 8-7 ลักษณะรวมหน่วยของผู้เยี่ยมเยือนเมืองพัทยาจังหวัดชลบุรี (พัทยา) ปี 2537
 ผู้เยี่ยมเยือนชาวไทยจำแนกตามถิ่นที่อยู่ หน่วย : ร้อยละ

ถิ่นที่อยู่	นักท่องเที่ยว	นักทัศนาจร	ผู้เยี่ยมเยือน
กรุงเทพมหานคร	48.84	43.74	48.46
ภาคกลาง	13.13	18.45	13.54
ภาคตะวันออกเฉียงเหนือ	26.56	28.73	26.73
ภาคเหนือ	2.41	3.07	2.46
ภาคใต้	2.32	1.39	2.24
ภาคตะวันออกเฉียงเหนือ	6.73	4.61	6.57
รวม	100.00	100.00	100.00

ผู้เยี่ยมเยือนชาวต่างประเทศจำแนกตามถิ่นที่อยู่ หน่วย : ร้อยละ

ถิ่นที่อยู่	นักท่องเที่ยว	นักทัศนาจร	ผู้เยี่ยมเยือน
อเมริกา	7.43	11.93	7.77
ยุโรป	49.36	41.10	48.73
ออสเตรเลีย	7.28	7.79	7.31
เอเชีย	33.55	37.72	33.87
ตะวันออกกลาง	1.77	1.46	1.74
แอฟริกา	0.62	0.00	0.58
รวม	100.00	100.00	100.00

ตารางที่ 9-7 ลักษณะรวมหน่วยของผู้เยี่ยมเยือนเมืองพัทยาจังหวัดชลบุรี (พัทยา) ปี 2537

หน่วย : ร้อยละ

ลักษณะรวมหน่วย	นักท่องเที่ยว		นักท่องเที่ยว		ผู้เยี่ยมเยือน	
	ไทย	ต่างประเทศ	ไทย	ต่างประเทศ	ไทย	ต่างประเทศ
วัตถุประสงค์หลักของการเดินทาง	100.00	100.00	100.00	100.00	100.00	100.00
ท่องเที่ยว/พักผ่อน	76.55	95.95	74.85	86.98	77.96	95.76
ธุรกิจ	11.72	1.65	18.34	7.82	12.79	1.78
ปฏิบัติราชการ	2.23	0.00	1.87	0.00	2.17	0.00
ประชุม/สัมมนา	6.23	2.40	3.81	5.20	5.84	2.46
ทัศนศึกษา	0.44	0.00	0.68	0.00	0.48	0.00
อื่น ๆ	0.83	0.00	0.45	0.00	0.77	0.00
อายุ	100.00	100.00	100.00	100.00	100.00	100.00
ต่ำกว่า 15 ปี	1.87	0.62	1.08	0.19	1.74	0.61
15 - 24 ปี	35.95	9.24	26.32	10.39	34.40	9.26
25 - 34 ปี	29.00	30.66	34.30	29.48	29.85	30.64
35 - 44 ปี	18.73	29.25	18.70	38.52	18.73	29.45
45 - 54 ปี	8.79	21.79	15.32	19.01	9.85	21.73
55 - 64 ปี	4.83	6.88	2.62	2.31	4.48	6.79
มากกว่า 64 ปี	0.83	1.55	1.66	0.10	0.96	1.52
เพศ	100.00	100.00	100.00	100.00	100.00	100.00
ชาย	60.11	53.55	60.61	54.90	60.19	53.57
หญิง	39.89	46.45	39.39	45.10	39.81	46.43

ตารางที่ 10-7 ลักษณะรวมหน่วยของผู้เยี่ยมเยือนเมืองพัทยาจังหวัดชลบุรี (พัทยา) ปี 2537

หน่วย : ร้อยละ

ลักษณะรวมหน่วย	นักท่องเที่ยว		นักทัศนาจร		ผู้เยี่ยมเยือน	
	ไทย	ต่างประเทศ	ไทย	ต่างประเทศ	ไทย	ต่างประเทศ
อาชีพ	100.00	100.00	100.00	100.00	100.00	100.00
ข้าราชการ	25.92	4.46	23.36	1.94	25.50	4.41
นักศึกษา	26.82	8.58	21.56	9.76	25.97	8.61
ธุรกิจส่วนตัว/ค้าขาย	16.44	15.24	18.91	14.54	16.83	15.22
ตัวแทนขายสินค้า	9.19	9.61	9.16	5.47	9.19	9.52
แม่บ้าน	4.21	8.30	5.99	5.56	4.50	8.24
พนักงาน ลูกจ้างบริษัท	15.93	49.52	20.05	61.07	16.59	49.76
เกษตรกร	1.03	1.32	0.61	0.00	0.96	1.29
อื่น ๆ	0.46	2.98	0.35	1.66	0.45	2.95
จำนวนครั้งของการเดินทางเฉลี่ย (ครั้ง/ในรอบปี)	2.90	1.27	3.06	1.43	2.92	1.27

สัดส่วนของนักท่องเที่ยวตามระยะเวลาพำนัก (ร้อยละ)

นักท่องเที่ยว	ระยะเวลาพำนัก (วัน)								รวม	เฉลี่ย (วัน)
	1	2	3	4	5	6	7	>7		
ชาวไทย	35.56	49.11	7.67	3.62	1.43	1.42	0.82	0.37	100.00	1.97
ชาวต่างประเทศ	5.01	10.14	11.07	24.75	28.51	16.34	2.51	1.68	100.00	4.38
									เฉลี่ยรวม	3.52

ข้อมูลสถานพักแรม เมืองพัทยา จังหวัดชลบุรี

	2537
จำนวนโรงแรม (แห่ง)	335
กลุ่มที่ 1	5
กลุ่มที่ 2	20
กลุ่มที่ 3	32
กลุ่มที่ 4	86
กลุ่มที่ 5	192
จำนวนห้องพักของโรงแรม (ห้อง)	25,286
กลุ่มที่ 1	2,056
กลุ่มที่ 2	4,170
กลุ่มที่ 3	5,340
กลุ่มที่ 4	5,616
กลุ่มที่ 5	8,104
อัตราการเข้าพักเฉลี่ย (%)	49.62
กลุ่มที่ 1	41.51
กลุ่มที่ 2	54.24
กลุ่มที่ 3	58.73
กลุ่มที่ 4	50.46
กลุ่มที่ 5	42.73
นักท่องเที่ยวพักโรงแรม (คน)	2,257,634
กลุ่มที่ 1	231,225
กลุ่มที่ 2	491,943
กลุ่มที่ 3	631,843
กลุ่มที่ 4	376,414
กลุ่มที่ 5	526,209
ระยะเวลาการพำนักเฉลี่ย (วัน)	3.47
กลุ่มที่ 1	2.32
กลุ่มที่ 2	3.01
กลุ่มที่ 3	2.72
กลุ่มที่ 4	4.81
กลุ่มที่ 5	4.35

TABLE 11-7 OCCUPANCY RATE OF ACCOMMODATION ESTABLISHMENTS IN PATTAYA 1994

ACCOMMODATION MONTH	HOTEL						RESORT						GRAND TOTAL
	GROUP 1	GROUP 2	GROUP 3	GROUP 4	GROUP 5	TOTAL	1	2	3	4	5	TOTAL	
JANUARY	34.00	58.41	62.52	69.78	50.86	57.40	-	-	-	-	-	-	57.40
FEBRUARY	44.00	59.98	65.57	66.40	45.72	56.72	-	-	-	-	-	-	56.72
MARCH	50.00	56.41	59.67	56.40	36.62	50.23	-	-	-	-	-	-	50.23
APRIL	51.14	62.47	47.47	58.91	59.55	56.65	-	-	-	-	-	-	56.65
MAY	39.90	48.84	57.21	46.27	48.39	49.17	-	-	-	-	-	-	49.17
JUNE	33.25	41.47	57.19	41.42	38.42	43.13	-	-	-	-	-	-	43.13
JULY	45.17	52.10	57.96	39.85	36.95	45.20	-	-	-	-	-	-	45.20
AUGUST	45.74	58.85	60.55	44.48	31.76	46.27	-	-	-	-	-	-	46.27
SEPTEMBER	38.31	45.65	42.36	39.25	35.97	39.83	-	-	-	-	-	-	39.83
OCTOBER	36.85	54.94	47.91	33.20	39.68	42.27	-	-	-	-	-	-	42.27
NOVEMBER	41.98	54.17	66.60	46.91	42.70	50.52	-	-	-	-	-	-	50.52
DECEMBER	37.77	57.53	79.74	62.59	46.19	58.10	-	-	-	-	-	-	58.10
TOTAL	41.51	54.24	58.73	50.46	42.73	49.62	-	-	-	-	-	-	49.62

TABLE 12-7 GUEST ARRIVALS AT ACCOMMODATION ESTABLISHMENTS IN PATTAYA 1994

TOTAL

NATIONALITY	TOTAL	JAN.	FEB.	MAR.	APR.	MAY	JUN.	JUL.	AUG.	SEP.	OCT.	NOV.	DEC.
THAI	740,430	60,386	58,881	68,653	81,935	71,410	57,447	69,050	48,922	52,484	63,211	48,103	59,948
U.S.A.	58,304	1,608	4,046	4,323	5,263	18,724	3,914	3,508	3,076	3,062	3,121	4,468	3,191
CANADA	6,258	1,081	569	846	386	386	240	292	234	280	480	568	896
AUSTRIA	24,634	2,082	4,021	2,495	1,716	1,671	398	2,009	645	598	573	1,727	6,699
BELGIUM	24,497	2,797	1,637	1,513	2,689	383	1,425	2,656	2,557	1,248	1,492	1,966	4,134
DENMARK	16,024	307	260	150	671	1,488	587	2,099	1,856	1,654	4,558	666	1,728
FRANCE	68,326	5,557	7,347	11,736	15,766	1,790	946	3,281	4,817	2,091	3,351	6,926	4,718
GERMANY	171,319	25,500	20,310	19,556	15,195	6,476	9,419	8,747	8,692	8,633	6,662	16,266	25,863
ITALY	17,959	2,036	1,158	1,852	823	434	509	1,102	4,283	1,175	829	1,292	2,466
NETHERLANDS	33,184	2,079	2,790	1,567	2,874	2,796	4,374	3,517	3,624	2,586	1,159	2,556	3,262
SWEDEN	17,052	549	329	222	1,671	746	743	4,023	1,083	479	1,099	2,131	3,977
SWITZERLAND	22,674	2,488	2,702	1,832	1,617	1,650	1,012	1,333	1,487	643	1,341	2,601	3,968
UNITED KINGDOM	113,343	8,847	10,758	8,399	9,710	8,730	10,704	4,983	7,741	8,636	8,165	12,314	14,356
MIDDLE EAST	21,118	1,250	302	584	940	1,430	1,495	3,211	4,353	3,335	2,068	524	1,626
AUSTRALIA	20,882	1,435	1,041	871	2,060	2,201	2,428	1,728	1,174	2,108	1,208	1,963	2,665
HONG KONG	168,128	6,725	18,175	10,578	21,712	8,608	17,305	21,499	19,405	7,556	14,810	5,797	15,958
JAPAN	87,153	5,267	5,596	4,243	7,374	7,539	6,195	6,403	11,086	9,635	6,466	7,180	10,169
NEW ZEALAND	4,964	87	45	62	680	563	545	262	230	1,366	428	293	403
TAIWAN	148,084	20,674	17,173	6,708	23,584	12,874	9,841	21,208	15,007	6,215	8,437	3,142	3,221
MALAYSIA	14,145	182	2,433	529	5,039	716	766	1,274	1,077	1,230	293	249	357
SINGAPORE	12,276	432	906	616	1,183	1,150	1,545	1,752	1,384	804	937	341	1,226
CHINA	72,909	8,327	3,494	3,082	6,880	5,521	3,766	13,306	7,883	7,689	8,038	1,194	3,729
KOREA	207,784	16,018	11,766	12,973	14,138	13,090	11,117	12,150	21,215	15,608	20,179	25,611	33,919
OTHERS	186,187	27,087	15,439	15,454	17,445	9,560	8,650	10,808	10,938	5,464	14,108	18,482	32,752
TOTAL	2,257,634	202,801	191,178	178,844	241,351	179,936	155,371	200,201	182,769	144,579	173,013	166,360	241,231

TABLE 13-7 GUEST ARRIVALS AT ACCOMMODATION ESTABLISHMENTS IN PATTAYA 1994

GROUP 1

NATIONALITY	TOTAL	JAN.	FEB.	MAR.	APR.	MAY	JUN.	JUL.	AUG.	SEP.	OCT.	NOV.	DEC.
THAI	94,079	8,472	8,749	11,463	11,340	9,114	6,907	7,986	7,689	7,636	5,011	5,538	4,174
U.S.A.	12,192	475	1,239	1,269	2,098	2,444	1,595	794	738	587	231	172	550
CANADA	2,734	872	518	548	150	74	70	48	50	82	61	89	172
AUSTRIA	1,385	52	4	0	34	30	53	80	159	141	107	302	423
BELGIUM	1,280	155	86	9	51	51	27	181	98	73	33	166	350
DENMARK	723	0	4	4	25	34	114	227	52	41	75	114	33
FRANCE	8,312	583	915	2,603	629	188	106	674	792	253	48	723	798
GERMANY	6,176	328	393	643	321	247	108	351	326	212	244	1,195	1,808
ITALY	4,234	397	462	1,351	196	53	44	167	391	207	79	199	688
NETHERLANDS	3,619	73	78	47	420	477	344	252	436	316	79	396	701
SWEDEN	1,017	112	129	69	87	99	137	85	61	42	35	52	109
SWITZERLAND	3,133	224	86	22	49	32	97	391	477	66	133	734	822
UNITED KINGDOM	14,679	958	1,390	1,239	1,654	1,401	1,273	999	1,426	997	455	1,378	1,509
MIDDLE EAST	1,408	134	47	160	395	34	46	87	177	236	9	40	43
AUSTRALIA	2,296	112	129	69	196	276	188	375	260	151	117	298	125
HONG KONG	7,871	384	889	332	502	538	918	606	1,657	666	423	464	492
JAPAN	27,769	2,171	2,711	1,152	2,304	2,142	1,315	2,052	4,905	3,373	1,247	1,407	2,990
NEW ZEALAND	441	13	26	39	49	72	91	6	18	31	25	37	34
TAIWAN	3,067	315	518	147	192	131	133	247	255	261	370	357	141
MALAYSIA	1,152	52	43	52	243	205	93	41	222	101	56	20	24
SINGAPORE	1,888	121	259	173	222	238	139	102	271	65	169	43	86
CHINA	2,042	242	259	229	179	120	162	183	122	103	245	83	115
KOREA	19,446	2,633	1,584	1,075	1,496	1,450	869	1,781	2,833	1,304	1,156	1,211	2,054
OTHERS	10,282	363	311	233	464	490	574	797	1,587	599	589	1,660	2,615
TOTAL	231,225	19,241	20,829	22,928	23,296	19,940	15,403	18,512	25,002	17,543	10,997	16,678	20,856

TABLE 14-7 GUEST ARRIVALS AT ACCOMMODATION ESTABLISHMENTS IN PATTAYA 1994

GROUP 2

NATIONALITY	TOTAL	JAN.	FEB.	MAR.	APR.	MAY	JUN.	JUL.	AUG.	SEP.	OCT.	NOV.	DEC.
THAI	147,015	9,993	9,739	11,962	11,286	14,179	9,540	16,772	14,247	18,491	12,981	6,232	11,593
U.S.A.	5,992	114	209	256	106	1,332	1,337	249	463	649	277	305	695
CANADA	638	28	11	72	29	76	36	78	54	37	54	73	91
AUSTRIA	2,160	344	710	260	90	66	72	104	144	79	10	121	159
BELGIUM	5,155	307	355	94	74	112	227	330	1,147	438	445	556	1,069
DENMARK	1,357	45	53	21	13	453	61	319	98	140	53	28	74
FRANCE	13,886	1,267	1,469	1,879	977	971	300	490	1,967	814	619	1,577	1,555
GERMANY	48,663	6,134	5,210	4,889	4,897	1,511	1,523	2,445	4,111	4,114	1,650	4,561	7,618
ITALY	4,330	708	286	205	98	137	165	196	1,032	323	169	147	864
NETHERLANDS	7,007	662	1,010	466	354	1,152	458	54	757	631	386	451	627
SWEDEN	2,350	91	61	21	66	11	26	1,293	559	141	19	35	28
SWITZERLAND	6,221	1,009	1,084	663	502	554	270	161	279	209	326	541	623
UNITED KINGDOM	44,001	4,126	4,508	3,430	2,650	3,953	3,381	963	2,571	4,114	2,441	5,901	5,963
MIDDLE EAST	1,984	169	159	128	96	124	108	153	346	367	83	30	221
AUSTRALIA	6,643	210	71	88	109	879	1,031	469	449	1,200	271	309	1,557
HONG KONG	22,208	911	1,508	386	1,812	1,653	4,115	3,117	3,470	1,950	1,175	551	1,560
JAPAN	9,790	454	463	448	466	1,149	1,423	681	816	1,567	328	360	1,635
NEW ZEALAND	554	29	11	10	30	65	54	77	69	96	38	46	30
TAIWAN	25,663	298	598	907	4,166	4,615	4,823	4,745	2,014	515	640	1,320	1,022
MALAYSIA	1,444	9	287	19	335	124	246	38	56	177	26	16	110
SINGAPORE	1,741	29	67	40	119	251	484	100	158	134	41	67	251
CHINA	6,227	53	52	50	1,320	2,019	452	1,744	95	126	108	46	162
KOREA	99,134	3,455	3,975	4,066	2,966	4,323	3,756	6,532	11,327	9,014	11,420	15,620	22,679
OTHERS	27,781	4,592	2,470	2,833	1,350	1,895	1,823	760	1,611	1,743	1,568	3,093	4,043
TOTAL	491,943	35,037	34,366	33,193	33,911	41,604	35,711	41,868	47,842	47,068	35,128	41,986	64,229

TABLE 15-7 GUEST ARRIVALS AT ACCOMMODATION ESTABLISHMENTS IN PATTAYA 1994

GROUP 3

NATIONALITY	TOTAL	JAN.	FEB.	MAR.	APR.	MAY	JUN.	JUL.	AUG.	SEP.	OCT.	NOV.	DEC.
THAI	173,800	18,447	21,962	25,443	13,296	8,551	13,943	25,375	9,751	8,532	10,052	7,799	10,649
U.S.A.	28,835	835	2,492	2,647	996	14,286	630	1,269	298	316	1,215	3,159	692
CANADA	409	73	0	13	23	29	0	10	23	10	0	162	66
AUSTRIA	2,703	0	42	90	0	1,088	0	1,444	6	4	7	0	22
BELGIUM	13,136	1,757	670	1,244	1,814	0	1,116	1,515	632	412	810	795	2,371
DENMARK	478	230	127	33	23	0	0	0	2	5	29	0	29
FRANCE	28,036	2,313	3,538	5,796	6,027	0	0	1,233	645	391	2,276	3,969	1,848
GERMANY	33,219	4,832	2,523	2,873	3,818	0	0	1,489	757	1,130	1,981	5,877	7,939
ITALY	1,634	0	94	17	0	0	11	160	962	73	66	96	155
NETHERLANDS	9,986	404	446	395	538	303	2,261	2,338	1,389	719	52	331	810
SWEDEN	2,359	257	67	53	57	0	40	118	5	105	162	751	744
SWITZERLAND	2,307	56	85	70	0	29	11	62	86	111	147	744	906
UNITED KINGDOM	8,477	386	215	212	452	275	132	613	947	569	1,407	979	2,290
MIDDLE EAST	5,834	918	42	289	34	0	647	247	318	269	1,804	309	957
AUSTRALIA	4,537	1,033	800	531	286	114	303	126	59	136	280	228	641
HONG KONG	108,603	2,856	10,970	4,814	11,036	5,958	11,167	15,368	11,532	3,610	13,006	4,684	13,602
JAPAN	32,205	2,160	2,119	2,256	2,822	2,959	3,308	1,665	1,428	1,580	3,682	3,984	4,242
NEW ZEALAND	1,401	0	0	0	46	52	57	48	36	1,088	74	0	0
TAIWAN	33,277	2,477	5,160	2,538	3,652	2,186	1,128	6,497	4,542	987	1,031	1,127	1,952
MALAYSIA	2,930	3	18	90	177	189	23	742	548	728	125	147	140
SINGAPORE	4,614	136	364	133	80	177	212	1,168	601	321	604	59	759
CHINA	25,858	2,474	303	1,241	2,290	2,427	2,656	3,568	1,735	1,137	4,102	707	3,218
KOREA	22,811	2,188	1,225	899	1,631	2,278	962	411	1,369	1,331	2,364	3,933	4,220
OTHERS	84,397	15,189	5,060	6,874	5,731	5,689	3,337	6,816	5,573	1,766	4,876	6,731	16,755
TOTAL	631,843	59,024	58,322	58,551	54,829	46,590	41,944	72,282	43,244	25,327	50,152	46,571	75,007

TABLE 16-7 GUEST ARRIVALS AT ACCOMMODATION ESTABLISHMENTS IN PATTAYA 1994

GROUP 4

NATIONALITY	TOTAL	JAN.	FEB.	MAR.	APR.	MAY	JUN.	JUL.	AUG.	SEP.	OCT.	NOV.	DEC.
THAI	93,061	9,422	10,201	10,143	19,259	4,687	5,238	5,472	5,598	5,360	12,955	2,084	2,642
U.S.A.	4,950	80	48	135	357	233	69	267	634	508	1,344	567	708
CANADA	956	13	11	149	52	41	18	60	29	28	304	109	141
AUSTRIA	13,949	1,464	2,286	1,326	1,236	335	120	72	5	15	309	767	6,014
BELGIUM	2,256	494	259	107	393	14	18	220	107	63	182	154	245
DENMARK	11,075	2	0	7	487	200	187	1,129	1,550	1,316	4,308	386	1,502
FRANCE	11,421	584	1,298	1,280	7,161	52	20	116	132	115	236	200	227
GERMANY	42,444	6,340	4,957	5,609	2,106	2,107	4,636	2,426	902	952	2,152	3,118	7,140
ITALY	3,070	190	131	211	239	0	13	170	501	157	404	504	549
NETHERLANDS	2,324	226	147	158	47	52	41	141	174	240	272	309	517
SWEDEN	8,400	16	5	23	1,098	488	345	1,738	40	54	763	1,271	2,560
SWITZERLAND	3,187	116	176	217	229	173	141	226	151	65	399	313	980
UNITED KINGDOM	14,322	128	115	69	784	420	128	817	624	428	3,218	3,813	3,777
MIDDLE EAST	3,541	0	0	0	107	1,059	606	711	255	169	172	145	318
AUSTRALIA	2,545	43	29	121	230	450	338	230	32	37	368	436	231
HONG KONG	19,279	1,855	4,269	4,216	7,997	91	330	345	47	42	50	0	36
JAPAN	2,260	358	216	286	388	66	36	90	143	151	213	159	154
NEW ZEALAND	1,690	8	0	4	437	241	189	78	28	42	277	145	241
TAIWAN	55,838	13,110	8,176	1,971	6,948	19	18	7,815	7,252	4,080	6,396	54	0
MALAYSIA	5,274	94	1,279	277	3,267	14	8	295	19	15	0	0	5
SINGAPORE	1,647	145	216	240	453	69	18	196	50	64	100	82	14
CHINA	32,411	4,713	2,148	1,356	1,846	36	13	6,922	5,738	6,181	3,286	163	9
KOREA	9,713	4,073	1,033	2,101	2,392	41	0	19	13	14	27	0	0
OTHERS	30,800	4,400	4,139	2,801	8,960	1,018	1,271	1,168	119	118	1,017	1,045	4,745
TOTAL	376,414	47,874	41,139	32,807	66,473	11,906	13,801	30,724	24,144	20,215	38,752	15,824	32,755

TABLE 17-7 GUEST ARRIVALS AT ACCOMMODATION ESTABLISHMENTS IN PATTAYA 1994

GROUP 5

NATIONALITY	TOTAL	JAN.	FEB.	MAR.	APR.	MAY	JUN.	JUL.	AUG.	SEP.	OCT.	NOV.	DEC.
THAI	232,476	14,052	8,230	9,642	26,754	34,879	21,819	13,445	11,637	12,465	22,212	26,450	30,891
U.S.A.	6,335	104	58	16	1,706	429	283	929	942	1,003	54	265	546
CANADA	1,521	95	29	64	132	166	116	96	78	123	61	135	426
AUSTRIA	4,436	222	979	819	356	152	153	309	330	359	140	537	80
BELGIUM	2,669	84	267	59	357	206	37	410	572	262	22	295	98
DENMARK	2,391	30	76	85	123	801	225	424	154	152	93	138	89
FRANCE	6,671	810	127	178	972	579	520	768	1,281	518	172	457	290
GERMANY	40,817	7,866	7,227	5,542	4,053	2,611	3,152	2,036	2,596	2,226	635	1,515	1,358
ITALY	4,691	741	185	68	290	244	276	409	1,397	414	111	346	210
NETHERLANDS	10,248	714	1,109	501	1,515	812	1,270	733	868	680	370	1,069	607
SWEDEN	2,925	73	67	56	363	148	195	789	419	138	120	22	536
SWITZERLAND	7,827	1,083	1,271	860	837	862	493	493	494	192	336	269	637
UNITED KINGDOM	31,865	3,249	4,530	3,449	4,170	2,681	5,790	1,591	2,173	2,528	644	243	817
MIDDLE EAST	8,351	29	54	7	308	213	88	2,013	3,257	2,295	0	0	87
AUSTRALIA	4,860	37	12	62	1,239	482	568	528	374	584	172	692	110
HONG KONG	10,167	719	539	830	365	368	775	2,063	2,699	1,287	156	98	268
JAPAN	15,128	124	87	101	1,394	1,223	113	1,915	3,793	2,965	996	1,270	1,147
NEW ZEALAND	878	37	8	9	118	133	154	53	79	109	14	65	98
TAIWAN	30,239	4,474	2,721	1,145	8,626	5,923	3,739	1,905	944	373	0	284	106
MALAYSIA	3,347	24	806	91	1,017	184	396	157	231	209	86	66	79
SINGAPORE	2,388	1	0	30	309	415	692	186	304	220	23	91	117
CHINA	6,372	845	732	206	1,245	919	483	890	194	141	297	195	225
KOREA	56,680	3,669	3,949	4,832	5,653	4,998	5,530	3,407	5,673	3,945	5,212	4,847	4,966
OTHERS	32,928	2,543	3,459	2,713	940	467	1,645	1,267	2,048	1,239	6,057	5,952	4,598
TOTAL	526,209	41,625	36,522	31,365	62,842	59,895	48,512	36,815	42,537	34,426	37,983	45,301	48,386

ระยอง

สถิติการท่องเที่ยวจังหวัดระยอง ปี 2537

ในรอบปี 2537 มีผู้มาเยี่ยมเยือน จังหวัดระยอง 1,589,428 คน เป็นนักท่องเที่ยว 1,039,951 คน คิดเป็นร้อยละ 65.53 และนักท่องเที่ยว 549,477 คน คิดเป็นร้อยละ 34.57 ในจำนวนผู้เยี่ยมเยือนทั้งหมดนี้ เป็นชาวไทย 1,294,287 คน คิดเป็นร้อยละ 81.43 และเป็นชาวต่างประเทศ 295,141 คน ซึ่งคิดเป็น ร้อยละ 18.57 เท่านั้น

สำหรับประเภทของยานพาหนะที่ผู้เยี่ยมเยือนใช้เดินทางมายังจังหวัดระยองมากที่สุด คือรถส่วนตัว คิดเป็นร้อยละ 46.63 รองลงไป คือ รถนำเที่ยว คิดเป็นร้อยละ 28.38 ส่วนรถโดยสารประจำทาง (รถบขส.และรถทัวร์ปรับอากาศ) คิดเป็นร้อยละ 24.99

ในส่วนของประเภทที่พักแรมของผู้เยี่ยมเยือนจังหวัดระยอง ปรากฏว่า จำนวนผู้เยี่ยมเยือนที่พักค้างคืน ประเภทโรงแรม/เกสต์เฮาส์/บังกาโล/รีสอร์ท มีจำนวนมากที่สุด คิดเป็นร้อยละ 73.72 รองลงไปเป็นการพักบ้านญาติ/เพื่อน คิดเป็นร้อยละ 22.35 ส่วนที่พักแรมบ้านพักรับรอง คิดเป็นร้อยละ 3.95

ส่วนระยะเวลาพำนักของนักท่องเที่ยวจังหวัดระยองมีค่าเฉลี่ยเท่ากับ 2.04 วันต่อคน โดยที่นักท่องเที่ยวชาวไทยพำนักเฉลี่ยคนละ 1.94 วัน นักท่องเที่ยวชาวต่างประเทศพำนักเฉลี่ยคนละ 2.44 วัน

สำหรับค่าใช้จ่ายเฉลี่ยต่อคนต่อวันของผู้เยี่ยมเยือนจังหวัดระยอง เท่ากับ 1,310.89 บาท โดยกลุ่มของผู้เยี่ยมเยือนชาวไทยใช้จ่ายเฉลี่ยคนละ 1,201.55 บาทต่อวัน และกลุ่มของผู้เยี่ยมเยือนชาวต่างประเทศ ใช้จ่ายเฉลี่ยคนละ 1,790.38 บาทต่อวัน และหากพิจารณาผู้เยี่ยมเยือนทั้งหมดเป็นกลุ่มนักท่องเที่ยวและกลุ่มนักท่องเที่ยว ค่าใช้จ่ายต่อคนต่อวันในแต่ละกลุ่มเท่ากับ 1,602.77 บาท และ 758.47 บาท ตามลำดับ

ตารางที่ 4-8 ข้อมูลการเดินทางของผู้เยี่ยมชมเยือนจังหวัดระยอง ปี 2537

รายการข้อมูล	ไทย	ต่างประเทศ	รวม
จำนวนผู้เยี่ยมชมเยือน	1,294,287	295,141	1,589,428
จำนวนนักท่องเที่ยว	835,962	203,989	1,039,951
จำนวนนักท่องเที่ยว	458,325	91,152	549,477
จำนวนผู้เยี่ยมชมเยือนจำแนกตามประเภทการเดินทาง	1,294,287	295,141	1,589,428
เครื่องบิน	0	0	0
รถไฟ	0	0	0
รถโดยสารประจำทาง	395,442	55,638	451,080
รถนำเที่ยว	165,433	231,816	397,249
ขับรถไปเอง	733,412	7,687	741,099
อื่น ๆ	0	0	0
จำนวนนักท่องเที่ยวจำแนกตามประเภทที่พัก	835,962	203,989	1,039,951
โรงแรม/ รีสอร์ท/ เกสต์เฮาส์	562,689	203,989	766,678
บ้านญาติ/ เพื่อน	232,442	0	232,442
ที่พักรถอุทยาน	0	0	0
บ้านพักรับรอง	40,831	0	40,831
วัดและอื่น ๆ	0	0	0
ระยะเวลาพำนักเฉลี่ยของนักท่องเที่ยว (วัน)	1.94	2.44	2.04
ค่าใช้จ่ายเฉลี่ย/ คน/ วัน (บาท)	1,201.55	1,790.38	1,310.89
นักท่องเที่ยว	1,471.75	2,139.72	1,602.77
นักท่องเที่ยว	708.73	1,008.59	758.47

ตารางที่ 5-8 จำนวนผู้เยี่ยมเยือน จังหวัดระยอง จำนวนกตามสถานที่พักและพาหนะการเดินทาง ปี 2537

(หน่วย: คน)

ประเภทการเดินทาง	ประเภทที่พัก					นักท่องเที่ยว	นักทัศนาจร	รวมทั้งหมด	
	โรงแรม / รีสอร์ท / เกสต์เฮาส์	บ้านญาติ / เพื่อน	ที่พักในอุทยาน	บ้านพักรับรอง	วัดและอื่น ๆ				
เครื่องบิน	คนไทย	0	0	0	0	0	0	0	
	ต่างประเทศ	0	0	0	0	0	0	0	
	รวม	0	0	0	0	0	0	0	
รถไฟ	คนไทย	0	0	0	0	0	0	0	
	ต่างประเทศ	0	0	0	0	0	0	0	
	รวม	0	0	0	0	0	0	0	
รถโดยสารประจำทาง	คนไทย	56,961	149,864	0	14,542	0	221,367	174,076	395,442
	ต่างประเทศ	33,162	0	0	0	0	33,162	22,476	55,638
	รวม	90,123	149,864	0	14,542	0	254,529	196,551	461,080
รถนำเที่ยว	คนไทย	142,355	1,946	0	2,518	0	146,819	18,614	165,433
	ต่างประเทศ	164,957	0	0	0	0	164,957	66,859	231,816
	รวม	307,312	1,946	0	2,518	0	311,776	85,473	397,249
ขับรถไปเอง	คนไทย	363,373	80,632	0	23,771	0	467,776	265,636	733,412
	ต่างประเทศ	5,870	0	0	0	0	5,870	1,817	7,687
	รวม	369,243	80,632	0	23,771	0	473,646	267,453	741,099
อื่น ๆ	คนไทย	0	0	0	0	0	0	0	0
	ต่างประเทศ	0	0	0	0	0	0	0	0
	รวม	0	0	0	0	0	0	0	0
รวม	คนไทย	562,689	232,442	0	40,831	0	835,962	458,326	1,294,287
	ต่างประเทศ	203,989	0	0	0	0	203,989	91,152	295,141
รวมทั้งหมด		766,678	232,442	0	40,831	0	1,039,951	549,477	1,589,428

ตารางที่ 6-8 ค่าใช้จ่ายเฉลี่ยของผู้เยี่ยมชมเรือนจังหวัดระยอง ปี 2537

หน่วย : บาท/คน/วัน

ประเภทการใช้จ่าย	นักท่องเที่ยว			นักท่องเที่ยว			ผู้เยี่ยมชม		
	ไทย	ต่างประเทศ	รวม	ไทย	ต่างประเทศ	รวม	ไทย	ต่างประเทศ	รวม
1 ค่าที่พัก	456.12	649.02	493.96	0	0	0	294.60	448.58	323.19
2 ค่าอาหารและเครื่องดื่ม	369.70	554.06	405.86	280.98	314.12	286.48	338.28	479.95	364.59
3 ค่าบริการท่องเที่ยวภายในจังหวัด	92.50	191.17	111.85	30.64	73.74	37.79	70.59	154.90	86.25
4 ค่าพาหนะเดินทางในจังหวัด	141.44	168.46	146.74	103.01	152.46	111.21	127.83	163.52	134.46
5 ค่าซื้อสินค้าและของที่ระลึก	175.99	254.01	191.29	147.91	275.46	169.07	166.05	260.63	183.61
6 ค่าใช้จ่ายบันเทิง	135.40	203.86	148.83	67.18	90.34	71.02	111.25	168.80	121.93
7 ค่าใช้จ่ายเบ็ดเตล็ด	100.59	119.14	104.23	79.01	102.48	82.90	92.95	114.00	96.86
รวม	1,471.75	2,139.72	1,602.77	708.73	1,008.59	758.47	1,201.55	1,790.38	1,310.89

ตารางที่ 7-8 สัดส่วนค่าใช้จ่ายเฉลี่ยของผู้เยี่ยมชมเรือนจังหวัดระยอง ปี 2537

หน่วย : ร้อยละ

ประเภทการใช้จ่าย	นักท่องเที่ยว			นักทัศนาจร			ผู้เยี่ยมชม		
	ไทย	ต่างประเทศ	รวม	ไทย	ต่างประเทศ	รวม	ไทย	ต่างประเทศ	รวม
1 ค่าที่พัก	30.99	30.33	30.82	0	0	0	24.52	25.05	24.65
2 ค่าอาหารและเครื่องดื่ม	25.12	25.89	25.32	39.65	31.14	37.77	28.15	26.81	27.81
3 ค่าบริการท่องเที่ยวภายในจังหวัด	6.28	8.93	6.98	4.32	7.31	4.98	5.88	8.65	6.58
4 ค่าพาหนะเดินทางในจังหวัด	9.61	7.87	9.16	14.53	15.12	14.66	10.64	9.13	10.26
5 ค่าซื้อสินค้าของที่ระลึก	11.96	11.87	11.94	20.87	27.31	22.29	13.82	14.56	14.01
6 ค่าใช้จ่ายบันเทิง	9.20	9.53	9.29	9.48	8.96	9.36	9.26	9.43	9.30
7 ค่าใช้จ่ายเบ็ดเตล็ด	6.83	5.57	6.50	11.15	10.16	10.93	7.74	6.37	7.39
รวม	100.00	100.00	100.00	100.00	100.00	100.00	100.00	100.00	100.00

ตารางที่ 8-8 ลักษณะรวมหน่วยของผู้เขียนเงินจังหวัดระยอง ปี 2537

ผู้เขียนเงินชาวไทยจำแนกตามถิ่นที่อยู่

หน่วย : ร้อยละ

ถิ่นที่อยู่	นักท่องเที่ยวน	นักศึกษาน	ผู้เขียนเงิน
กรุงเทพมหานคร	31.73	26.77	30.02
ภาคกลาง	10.66	15.81	12.45
ภาคตะวันออก	26.55	41.62	31.76
ภาคเหนือ	10.04	6.26	8.74
ภาคใต้	4.67	2.33	3.86
ภาคตะวันออกเฉียงเหนือ	16.33	7.21	13.17
รวม	100.00	100.00	100.00

ผู้เขียนเงินชาวต่างประเทศจำแนกตามถิ่นที่อยู่

หน่วย : ร้อยละ

ถิ่นที่อยู่	นักท่องเที่ยวน	นักศึกษาน	ผู้เขียนเงิน
อเมริกา	18.93	18.67	18.84
ยุโรป	39.16	38.37	38.89
ออสเตรเลีย	3.20	4.16	3.53
เอเชีย	37.92	37.59	37.80
ตะวันออกกลาง	0.79	1.22	0.94
แอฟริกา	0.00	0.00	0.00
รวม	100.00	100.00	100.00

ตารางที่ 9-8 ลักษณะรวมหน่วยของผู้เยี่ยมเยือนจังหวัดระยอง ปี 2537

หน่วย : ร้อยละ

ลักษณะรวมหน่วย	นักท่องเที่ยว		นักท่องเที่ยว		ผู้เยี่ยมเยือน	
	ไทย	ต่างประเทศ	ไทย	ต่างประเทศ	ไทย	ต่างประเทศ
วัตถุประสงค์หลักของการเดินทาง	100.00	100.00	100.00	100.00	100.00	100.00
ท่องเที่ยว/พักผ่อน	65.28	86.21	65.95	72.63	65.52	82.01
ธุรกิจ	14.89	12.86	17.74	24.94	15.90	16.59
ปฏิบัติราชการ	4.86	0.00	8.93	0.00	6.30	0.00
ประชุม/สัมมนา	11.73	0.93	2.33	2.10	8.40	1.29
ทัศนศึกษา	2.00	0.00	4.59	0.32	2.92	0.10
อื่น ๆ	1.23	0.00	0.46	0.00	0.96	0.00
อายุ	100.00	100.00	100.00	100.00	100.00	100.00
ต่ำกว่า 15 ปี	1.85	0.41	1.18	0.56	1.62	0.46
15 - 24 ปี	31.38	17.35	21.28	21.49	27.81	18.63
25 - 34 ปี	33.08	33.62	38.73	27.01	35.08	31.58
35 - 44 ปี	21.35	33.68	27.47	32.79	23.52	33.40
45 - 54 ปี	8.92	11.96	8.89	14.92	8.91	12.88
55 - 64 ปี	2.68	2.98	2.19	2.40	2.51	2.80
มากกว่า 64 ปี	0.73	0.00	0.26	0.83	0.56	0.26
เพศ	100.00	100.00	100.00	100.00	100.00	100.00
ชาย	58.62	62.18	59.33	63.32	58.87	62.53
หญิง	41.38	37.82	40.67	36.68	41.13	37.47

ตารางที่ 10-8 ลักษณะรวมหน่วยของผู้เยี่ยมเยือนจังหวัดระยอง ปี 2537

หน่วย : ร้อยละ

ลักษณะรวมหน่วย	นักท่องเที่ยว		นักท่องเที่ยว		ผู้เยี่ยมเยือน	
	ไทย	ต่างประเทศ	ไทย	ต่างประเทศ	ไทย	ต่างประเทศ
อาชีพ	100.00	100.00	100.00	100.00	100.00	100.00
ข้าราชการ	22.80	3.76	26.56	1.21	24.13	2.97
นักศึกษา	18.97	12.48	13.79	11.46	17.14	12.17
ธุรกิจส่วนตัว/ค้าขาย	29.67	10.21	29.64	18.07	29.66	12.64
ตัวแทนขายสินค้า	7.44	4.38	11.33	1.80	8.82	3.58
แม่บ้าน	4.06	6.01	4.15	6.87	4.09	6.28
พนักงาน/ลูกจ้างบริษัท	15.84	61.54	10.97	59.46	14.11	60.90
เกษตรกร	1.16	1.32	2.93	0.00	1.78	0.91
อื่น ๆ	0.07	0.29	0.63	1.13	0.27	0.55
จำนวนครั้งของการเดินทางเฉลี่ย (ครั้ง/ในรอบปี)	3.05	1.66	3.11	1.80	3.07	1.70

สัดส่วนของนักท่องเที่ยวตามระยะเวลาพำนัก (ร้อยละ)

นักท่องเที่ยว	ระยะเวลาพำนัก (วัน)								รวม	เฉลี่ย (วัน)
	1	2	3	4	5	6	7	>7		
ชาวไทย	43.76	33.95	13.76	4.66	2.30	0.81	0.59	0.17	100.00	1.94
ชาวต่างประเทศ	27.04	39.67	13.51	10.11	5.95	2.61	0.65	0.46	100.00	2.44
									เฉลี่ยรวม	2.04

ข้อมูลสถานพักแรม จังหวัดระยอง

	2537
จำนวนโรงแรม (แห่ง)	203
ในเมือง	41
นอกเมือง (ชายหาดและเกาะเสม็ด)	162
จำนวนห้องพักของโรงแรม (ห้อง)	7,488
ในเมือง	2,010
นอกเมือง (ชายหาดและเกาะเสม็ด)	5,478
อัตราการเข้าพักเฉลี่ย (%)	39.47
ในเมือง	61.69
นอกเมือง (ชายหาดและเกาะเสม็ด)	31.31
นักท่องเที่ยวพักโรงแรม (คน)	766,678
ในเมือง	351,304
นอกเมือง (ชายหาดและเกาะเสม็ด)	415,374
ระยะเวลาการพำนักเฉลี่ย (วัน)	2.51
ในเมือง	2.08
นอกเมือง (ชายหาดและเกาะเสม็ด)	2.88

TABLE 11-8 OCCUPANCY RATE OF ACCOMMODATION ESTABLISHMENTS IN RAYONG 1994

ACCOMMODATION MONTH	HOTEL (ในเมือง)						RESORT (นอกเมือง)						GRAND TOTAL
					ในเมือง	TOTAL					นอกเมือง	TOTAL	
JANUARY	-	-	-	-	46.29	46.29	-	-	-	-	26.67	26.67	31.94
FEBRUARY	-	-	-	-	50.33	50.33	-	-	-	-	35.43	35.43	39.43
MARCH	-	-	-	-	48.70	48.70	-	-	-	-	35.46	35.46	39.01
APRIL	-	-	-	-	54.36	54.36	-	-	-	-	39.03	39.03	43.15
MAY	-	-	-	-	65.45	65.45	-	-	-	-	38.09	38.09	45.43
JUNE	-	-	-	-	63.83	63.83	-	-	-	-	27.68	27.68	37.38
JULY	-	-	-	-	65.10	65.10	-	-	-	-	31.29	31.29	40.37
AUGUST	-	-	-	-	68.66	68.66	-	-	-	-	29.27	29.27	39.84
SEPTEMBER	-	-	-	-	68.47	68.47	-	-	-	-	28.13	28.13	38.96
OCTOBER	-	-	-	-	66.90	66.90	-	-	-	-	32.53	32.53	41.76
NOVEMBER	-	-	-	-	71.82	71.82	-	-	-	-	24.84	24.84	37.45
DECEMBER	-	-	-	-	70.37	70.37	-	-	-	-	27.32	27.32	38.88
TOTAL	-	-	-	-	61.69	61.69	-	-	-	-	31.31	31.31	39.47

TABLE 12-8 GUEST ARRIVALS AT ACCOMMODATION ESTABLISHMENTS IN RAYONG 1994

TOTAL

NATIONALITY	TOTAL	JAN.	FEB.	MAR.	APR.	MAY	JUN.	JUL.	AUG.	SEP.	OCT.	NOV.	DEC.
THAI	562,688	42,922	53,038	45,811	58,720	57,039	32,707	45,251	44,893	42,926	51,093	41,624	46,665
U.S.A	10,951	881	763	744	693	2,008	703	1,434	2,959	606	55	35	70
CANADA	816	51	27	28	223	35	8	126	69	204	25	10	10
AUSTRIA	1,782	81	95	239	266	260	532	57	101	151	0	0	0
BELGIUM	13,313	61	43	12	16	38	13	88	21	23	6,002	3,256	3,740
DENMARK	72	0	0	0	13	0	0	8	21	0	15	15	0
FRANCE	10,733	308	238	211	161	325	145	301	328	177	2,691	3,386	2,462
GERMANY	14,691	549	660	954	1,315	905	1,321	1,558	1,647	1,855	1,045	1,787	1,095
ITALY	6,826	181	265	255	432	977	1,015	782	1,302	1,407	70	75	65
NETHERLANDS	2,279	311	104	152	164	164	169	225	99	204	319	214	154
SWEDEN	1,756	631	299	190	0	97	102	212	109	86	0	5	25
SWITZERLAND	5,211	657	519	343	894	379	30	1,119	490	770	0	0	10
UNITED KINGDOM	5,485	487	590	425	306	556	191	1,226	852	637	65	55	95
MIDDLE EAST	642	0	28	42	13	30	89	204	154	67	5	0	10
AUSTRALIA	2,799	242	180	285	352	513	164	284	292	387	35	30	35
HONG KONG	5,157	248	248	303	72	56	129	1,142	2,063	526	140	115	115
JAPAN	61,547	3,026	4,563	5,686	6,765	9,464	7,971	7,818	8,067	6,767	952	239	229
NEW ZEALAND	73	0	0	12	51	0	0	0	0	0	0	10	0
TAIWAN	20,036	602	537	183	1,189	260	110	357	561	99	5,155	3,685	7,298
MALAYSIA	2,583	50	108	304	180	35	107	545	1,030	69	65	50	40
SINGAPORE	4,152	94	111	346	319	652	1,334	286	414	326	115	100	55
CHINA	6,231	2,142	710	618	328	583	1,004	381	294	156	0	15	0
KOREA	15,386	932	713	847	1,141	870	1,391	1,230	1,613	639	2,337	1,894	1,779
OTHERS	11,469	1,195	395	545	739	870	781	1,064	829	961	1,025	2,060	1,005
TOTAL	766,678	55,651	64,234	58,535	74,352	76,116	50,016	65,698	68,208	59,043	71,209	58,660	64,957

TABLE 13-8 GUEST ARRIVALS AT ACCOMMODATION ESTABLISHMENTS IN RAYONG 1994

ในหมื่น

NATIONALITY	TOTAL	JAN.	FEB.	MAR.	APR.	MAY	JUN.	JUL.	AUG.	SEP.	OCT.	NOV.	DEC.
THAI	220,385	19,912	19,362	14,153	19,881	20,829	11,747	19,938	19,855	16,916	20,461	18,030	19,301
U.S.A	5,706	270	427	421	302	1,233	384	655	1,437	460	42	24	51
CANADA	362	12	0	10	117	23	2	47	25	93	19	7	7
AUSTRIA	1,302	81	93	239	166	159	335	41	76	112	0	0	0
BELGIUM	11,843	5	2	4	5	14	9	29	16	4	5,380	2,887	3,488
DENMARK	30	0	0	0	9	0	0	0	0	0	11	10	0
FRANCE	7,665	124	73	24	68	173	65	136	93	54	2,068	2,975	1,812
GERMANY	7,365	134	271	537	507	520	847	1,227	1,189	1,495	34	534	70
ITALY	5,372	174	239	237	265	635	656	679	1,072	1,262	54	51	48
NETHERLANDS	1,280	136	95	126	106	106	110	10	70	17	245	145	114
SWEDEN	493	2	0	67	0	63	59	151	70	60	0	3	18
SWITZERLAND	288	74	17	14	59	28	16	19	54	0	0	0	7
UNITED KINGDOM	2,644	24	281	371	82	276	82	698	442	231	50	37	70
MIDDLE EAST	365	0	2	8	9	19	44	74	136	62	4	0	7
AUSTRALIA	1,290	7	5	28	122	333	61	202	211	248	27	20	26
HONG KONG	434	0	59	6	24	0	37	27	10	2	107	78	84
JAPAN	45,469	2,821	4,049	5,154	3,937	5,908	5,007	6,107	6,005	5,419	731	162	169
NEW ZEALAND	40	0	0	0	33	0	0	0	0	0	0	7	0
TAIWAN	16,123	389	425	126	666	138	33	76	169	87	4,729	3,178	6,107
MALAYSIA	2,147	50	64	304	106	19	63	459	905	64	50	34	29
SINGAPORE	2,993	67	110	346	207	420	797	231	349	270	88	68	40
CHINA	3,914	1,706	178	223	206	361	642	258	231	99	0	10	0
KOREA	9,481	375	183	679	479	492	802	634	1,053	394	1,796	1,285	1,309
OTHERS	4,313	934	33	399	361	525	483	438	527	549	19	41	4
TOTAL	351,304	27,297	25,968	23,476	27,717	32,274	22,281	32,136	33,995	27,898	35,915	29,586	32,761

TABLE 14-8 GUEST ARRIVALS AT ACCOMMODATION ESTABLISHMENTS IN RAYONG 1994

นอกเมือง

NATIONALITY	TOTAL	JAN.	FEB.	MAR.	APR.	MAY	JUN.	JUL.	AUG.	SEP.	OCT.	NOV.	DEC.
THAI	342,303	23,010	33,676	31,658	38,839	36,210	20,960	25,313	25,038	26,010	30,632	23,594	27,364
USA	5,245	611	336	323	391	775	319	779	1,522	146	13	11	19
CANADA	454	39	27	18	106	12	6	79	44	111	6	3	3
AUSTRIA	480	0	2	0	100	101	197	16	25	39	0	0	0
BELGIUM	1,470	56	41	8	11	24	4	59	5	19	622	369	252
DENMARK	42	0	0	0	4	0	0	8	21	0	4	5	0
FRANCE	3,068	184	165	187	93	152	80	165	235	123	623	411	650
GERMANY	7,326	415	389	417	808	385	474	331	458	360	1,011	1,253	1,025
ITALY	1,454	7	26	18	167	342	359	103	230	145	16	24	17
NETHERLANDS	999	175	9	26	58	58	59	215	29	187	74	69	40
SWEDEN	1,263	629	299	123	0	34	43	61	39	26	0	2	7
SWITZERLAND	4,923	583	502	329	835	351	14	1,100	436	770	0	0	3
UNITED KINGDOM	2,841	463	309	54	224	280	109	528	410	406	15	18	25
MIDDLE EAST	277	0	26	34	4	11	45	130	18	5	1	0	3
AUSTRALIA	1,509	235	175	257	230	180	103	82	81	139	8	10	9
HONG KONG	4,723	248	189	297	48	56	92	1,115	2,053	524	33	37	31
JAPAN	16,078	205	514	532	2,828	3,556	2,964	1,711	2,062	1,348	221	77	60
NEW ZEALAND	33	0	0	12	18	0	0	0	0	0	0	3	0
TAIWAN	3,913	213	112	57	523	122	77	281	392	12	426	507	1,191
MALAYSIA	436	0	44	0	74	16	44	86	125	5	15	16	11
SINGAPORE	1,159	27	1	0	112	232	537	55	65	56	27	32	15
CHINA	2,317	436	532	395	122	222	362	123	63	57	0	5	0
KOREA	5,905	557	530	168	662	378	589	596	560	245	541	609	470
OTHERS	7,156	261	362	146	378	345	298	626	302	412	1,006	2,019	1,001
TOTAL	415,374	28,354	38,266	35,059	46,635	43,842	27,735	33,562	34,213	31,145	35,294	29,074	32,196

ตราด

สถิติการท่องเที่ยวจังหวัดตราด ปี 2537

ในรอบปี 2537 มีผู้มาเยี่ยมเยือนจังหวัดตราด 427,568 คน เป็นนักท่องเที่ยว 385,632 คน คิดเป็นร้อยละ 90.19 และนักท่องเที่ยว 41,936 คน คิดเป็นร้อยละ 9.81 ในจำนวนผู้เยี่ยมเยือนทั้งหมดนี้ เป็นชาวไทย 342,452 คน คิดเป็นร้อยละ 80.09 และเป็นชาวต่างประเทศ 85,116 คน ซึ่งคิดเป็นร้อยละ 19.91

สำหรับประเภทของยานพาหนะที่ผู้เยี่ยมเยือนใช้เดินทางมายังจังหวัดตราด มากที่สุดคือรถโดยสารประจำทาง (รถบขส.และรถทัวร์ปรับอากาศ) คิดเป็นร้อยละ 42.84 รถส่วนตัว คิดเป็นร้อยละ 33.47 รถนำเที่ยว คิดเป็นร้อยละ 23.69

ในส่วนของประเภทที่พักแรมของผู้เยี่ยมเยือนจังหวัดตราด ปรากฏว่า จำนวนผู้เยี่ยมเยือนที่พักค้างคืน ประเภทโรงแรม/ เกสต์เฮาส์/ บังกาโล/ รีสอร์ท มีจำนวนมากที่สุด คิดเป็นร้อยละ 95.34 รองลงไปเป็นการพักบ้านญาติ/ เพื่อน คิดเป็นร้อยละ 4.66

ส่วนระยะเวลาพำนักของนักท่องเที่ยวจังหวัดตราด นั้นมีค่าเฉลี่ยเท่ากับ 3.33 วันต่อคน โดยที่นักท่องเที่ยวชาวไทยพำนักเฉลี่ยคนละ 3.04 วัน นักท่องเที่ยวชาวต่างประเทศพำนักเฉลี่ยคนละ 4.43 วัน

สำหรับค่าใช้จ่ายเฉลี่ยต่อคนต่อวันของผู้เยี่ยมเยือนจังหวัดตราด เท่ากับ 1,219.41 บาท โดยกลุ่มของผู้เยี่ยมเยือนชาวไทยใช้จ่ายเฉลี่ยคนละ 1,162.25 บาทต่อวัน และกลุ่มของผู้เยี่ยมเยือนชาวต่างประเทศใช้จ่ายเฉลี่ยคนละ 1,449.41 บาทต่อวัน และหากพิจารณาผู้เยี่ยมเยือนทั้งหมดเป็นกลุ่มนักท่องเที่ยวและกลุ่มนักท่องเที่ยวแล้ว ค่าใช้จ่ายเฉลี่ยต่อคนต่อวัน ในแต่ละกลุ่มเท่ากับ 1,277.17 บาท และ 688.28 บาท ตามลำดับ

ตารางที่ 4-9 ข้อมูลการเดินทางของผู้เยี่ยมเยือนจังหวัดตราด ปี 2537

รายการข้อมูล	ไทย	ต่างประเทศ	รวม
จำนวนผู้เยี่ยมเยือน	342,452	85,116	427,568
จำนวนนักท่องเที่ยว	307,275	78,357	385,632
จำนวนนักทัศนอาจร	35,177	6,759	41,936
จำนวนผู้เยี่ยมเยือนจำแนกตามประเภทการเดินทาง	342,452	85,116	427,568
เครื่องบิน	0	0	0
รถไฟ	0	0	0
รถโดยสารประจำทาง	146,652	36,524	183,176
รถนำเที่ยว	57,590	43,662	101,272
ขับรถไปเอง	138,210	4,910	143,120
อื่น ๆ	0	0	0
จำนวนนักท่องเที่ยวจำแนกตามประเภทที่พัก	307,275	78,357	385,632
โรงแรม/ รีสอร์ท/ เกสต์เฮาส์	289,320	78,357	367,677
บ้านญาติ/ เพื่อน	17,955	0	17,955
ที่พักอุทยาน	0	0	0
บ้านพักรับรอง	0	0	0
วัดและอื่น ๆ	0	0	0
ระยะเวลาพำนักเฉลี่ยของนักท่องเที่ยว (วัน)	3.04	4.43	3.33
ค่าใช้จ่ายเฉลี่ย/ คน/ วัน (บาท)	1,162.25	1,449.41	1,219.41
นักท่องเที่ยว	1,220.61	1,496.97	1,277.17
นักทัศนอาจร	652.43	874.85	688.28

ตารางที่ 5-9 จำนวนผู้เยี่ยมชมเขื่อน จังหวัดตราด จำนวนตามสถานที่พักและพาหนะการเดินทาง ปี 2537

(หน่วย: คน)

ประเภทการเดินทาง	ประเภทที่พัก					นักท่องเที่ยว	นักทัศนาจร	รวมทั้งหมด
	โรงแรม / รีสอร์ท / เกสต์เฮาส์	บ้านญาติ / เพื่อน	ที่พักในอุทยาน	บ้านพักรับรอง	วัดและอื่น ๆ			
เครื่องบิน								
คนไทย	0	0	0	0	0	0	0	0
ต่างประเทศ	0	0	0	0	0	0	0	0
รวม	0	0	0	0	0	0	0	0
รถไฟ								
คนไทย	0	0	0	0	0	0	0	0
ต่างประเทศ	0	0	0	0	0	0	0	0
รวม	0	0	0	0	0	0	0	0
รถโดยสารประจำทาง								
คนไทย	114,763	14,649	0	0	0	129,412	17,240	146,652
ต่างประเทศ	29,975	0	0	0	0	29,975	6,549	36,524
รวม	144,738	14,649	0	0	0	159,387	23,789	183,176
รถนำเที่ยว								
คนไทย	56,474	0	0	0	0	56,474	1,116	57,590
ต่างประเทศ	43,472	0	0	0	0	43,472	210	43,682
รวม	99,946	0	0	0	0	99,946	1,326	101,272
ขับรถไปเอง								
คนไทย	118,083	3,306	0	0	0	121,389	16,821	138,210
ต่างประเทศ	4,910	0	0	0	0	4,910	0	4,910
รวม	122,993	3,306	0	0	0	126,299	16,821	143,120
อื่น ๆ								
คนไทย	0	0	0	0	0	0	0	0
ต่างประเทศ	0	0	0	0	0	0	0	0
รวม	0	0	0	0	0	0	0	0
รวม								
คนไทย	289,320	17,955	0	0	0	307,275	35,177	342,452
ต่างประเทศ	78,357	0	0	0	0	78,357	6,759	85,116
รวมทั้งหมด	367,677	17,955	0	0	0	385,632	41,936	427,568

ตารางที่ 6-9 ค่าใช้จ่ายเฉลี่ยของผู้เยี่ยมชมเขื่อนจังหวัดตราด ปี 2537

หน่วย : บาท/คน/วัน

ประเภทการใช้จ่าย	นักท่องเที่ยว			นักท่องเที่ยว			ผู้เยี่ยมชมเขื่อน		
	ไทย	ต่างประเทศ	รวม	ไทย	ต่างประเทศ	รวม	ไทย	ต่างประเทศ	รวม
1 ค่าที่พัก	358.93	446.04	376.63	0	0	0	322.06	410.62	339.69
2 ค่าอาหารและเครื่องดื่ม	320.35	376.46	331.75	249.17	342.43	264.20	313.04	373.75	325.13
3 ค่าบริการท่องเที่ยวภายในจังหวัด	116.25	143.05	121.70	98.45	148.51	106.52	114.42	143.49	120.21
4 ค่าพาหนะเดินทางในจังหวัด	156.88	191.09	163.83	79.80	120.77	86.40	148.96	185.50	156.24
5 ค่าซื้อสินค้าของที่ระลึก	162.16	206.99	171.27	144.86	172.42	149.30	160.38	204.24	169.11
6 ค่าใช้จ่ายบันเทิง	53.18	61.32	54.84	21.67	45.38	25.49	49.94	60.06	51.96
7 ค่าใช้จ่ายเบ็ดเตล็ด	52.86	74.02	67.16	58.48	45.33	56.36	53.43	71.74	57.08
รวม	1,220.61	1,498.97	1,277.17	652.43	874.85	688.28	1,162.25	1,449.41	1,219.41

ตารางที่ 7-9 สัดส่วนค่าใช้จ่ายเฉลี่ยของผู้เยี่ยมชมจังหวัดตราด ปี 2537

หน่วย : ร้อยละ

ประเภทการใช้จ่าย	นักท่องเที่ยว			นักท่องเที่ยว			ผู้เยี่ยมชม		
	ไทย	ต่างประเทศ	รวม	ไทย	ต่างประเทศ	รวม	ไทย	ต่างประเทศ	รวม
1 ค่าที่พัก	29.41	29.76	29.49	0	0	0	27.71	28.33	27.86
2 ค่าอาหารและเครื่องดื่ม	26.25	25.11	25.98	38.19	39.14	38.39	26.93	25.79	26.66
3 ค่าบริการท่องเที่ยวภายในจังหวัด	9.52	9.54	9.53	15.09	16.98	15.48	9.85	9.90	9.86
4 ค่าพาหนะเดินทางในจังหวัด	12.85	12.75	12.83	12.23	13.80	12.55	12.82	12.80	12.81
5 ค่าซื้อสินค้าและของที่ระลึก	13.28	13.81	13.41	22.20	19.71	21.69	13.80	14.09	13.87
6 ค่าใช้จ่ายบันเทิง	4.36	4.09	4.29	3.32	5.19	3.70	4.30	4.14	4.26
7 ค่าใช้จ่ายเบ็ดเตล็ด	4.33	4.94	4.48	8.96	5.18	8.19	4.60	4.95	4.68
รวม	100.00	100.00	100.00	100.00	100.00	100.00	100.00	100.00	100.00

ตารางที่ 8-9 ลักษณะรวมหน่วยของผู้เยี่ยมเยือนจังหวัดตราด ปี 2537

ผู้เยี่ยมเยือนชาวไทยจำแนกตามถิ่นที่อยู่

หน่วย : ร้อยละ

ถิ่นที่อยู่	นักท่องเที่ยว	นักทัศนาจร	ผู้เยี่ยมเยือน
กรุงเทพมหานคร	34.20	23.93	33.19
ภาคกลาง	20.46	13.44	19.77
ภาคตะวันออกเฉียงเหนือ	30.53	50.84	32.52
ภาคเหนือ	6.98	7.20	7.00
ภาคใต้	2.82	1.77	2.71
ภาคตะวันออกเฉียงเหนือ	5.01	2.83	4.80
รวม	100.00	100.00	100.00

ผู้เยี่ยมเยือนชาวต่างประเทศจำแนกตามถิ่นที่อยู่

หน่วย : ร้อยละ

ถิ่นที่อยู่	นักท่องเที่ยว	นักทัศนาจร	ผู้เยี่ยมเยือน
อเมริกา	17.67	19.40	17.84
ยุโรป	45.38	50.05	45.84
ออสเตรเลีย	5.88	5.75	5.86
เอเชีย	30.40	24.48	29.82
ตะวันออกกลาง	0.23	0.00	0.20
แอฟริกา	0.45	0.31	0.43
รวม	100.00	100.00	100.00

ตารางที่ 9-9 ลักษณะรวมหน่วยของผู้เยี่ยมเยือนจังหวัดตราด ปี 2537

หน่วย ร้อยละ

ลักษณะรวมหน่วย	นักท่องเที่ยว		นักท่องเที่ยว		ผู้เยี่ยมเยือน	
	ไทย	ต่างประเทศ	ไทย	ต่างประเทศ	ไทย	ต่างประเทศ
วัตถุประสงค์หลักของการเดินทาง	100.00	100.00	100.00	100.00	100.00	100.00
ท่องเที่ยว/ พักผ่อน	74.11	98.14	57.51	83.20	72.41	95.95
ธุรกิจ	13.86	1.86	32.66	11.84	15.79	2.66
ปฏิบัติราชการ	7.44	0.00	8.76	0.00	7.57	0.00
ประชุม/ สัมมนา	1.98	0.00	0.00	0.16	1.78	0.01
ทัศนศึกษา	2.60	0.00	1.07	1.40	2.45	0.11
อื่น ๆ	0.00	0.00	0.00	3.39	0.00	0.27
อายุ	100.00	100.00	100.00	100.00	100.00	100.00
ต่ำกว่า 15 ปี	0.41	0.35	0.47	0.00	0.42	0.32
15 - 24 ปี	30.46	18.38	20.98	17.67	29.49	18.32
25 - 34 ปี	44.71	34.21	36.40	44.23	43.86	35.01
35 - 44 ปี	18.57	36.14	30.54	26.79	19.80	35.40
45 - 54 ปี	3.98	9.24	8.51	10.32	4.44	8.41
55 - 64 ปี	1.60	2.23	3.11	0.99	1.76	2.13
มากกว่า 64 ปี	0.26	0.45	0.00	0.00	0.23	0.41
เพศ	100.00	100.00	100.00	100.00	100.00	100.00
ชาย	57.15	59.32	58.98	64.53	57.34	59.73
หญิง	42.85	40.68	41.02	35.47	42.66	40.27

ตารางที่ 10-9 ลักษณะรวมหน่วยของผู้เยี่ยมเยือนจังหวัดตราด ปี 2537

หน่วย : ร้อยละ

ลักษณะรวมหน่วย	นักท่องเที่ยว		นักท่องเที่ยว		ผู้เยี่ยมเยือน	
	ไทย	ต่างประเทศ	ไทย	ต่างประเทศ	ไทย	ต่างประเทศ
อาชีพ	100.00	100.00	100.00	100.00	100.00	100.00
ข้าราชการ	22.51	3.85	21.28	2.22	22.38	3.72
นักศึกษา	13.76	10.37	16.92	7.81	14.09	10.16
ธุรกิจส่วนตัว/ค้าขาย	28.19	15.37	28.40	19.59	28.21	15.70
ตัวแทนขายสินค้า	6.83	6.79	8.13	9.36	6.97	6.99
แม่บ้าน	4.14	14.97	5.27	16.90	4.25	15.13
พนักงาน/ลูกจ้างบริษัท	20.48	44.12	12.82	41.58	19.69	43.92
เกษตรกร	4.09	2.58	6.55	0.00	4.35	2.38
อื่น ๆ	0.00	1.95	0.64	2.53	0.07	2.00
จำนวนครั้งของการเดินทางเฉลี่ย (ครั้ง/ในรอบปี)	1.97	1.40	2.14	1.36	1.99	1.39

154

สัดส่วนของนักท่องเที่ยวตามระยะเวลาพำนัก (ร้อยละ)

นักท่องเที่ยว	ระยะเวลาพำนัก (วัน)								รวม	เฉลี่ย (วัน)
	1	2	3	4	5	6	7	>7		
ชาวไทย	21.11	26.27	23.81	11.03	5.24	4.86	2.98	2.70	100.00	3.04
ชาวต่างประเทศ	8.92	25.73	16.45	14.23	12.50	8.48	4.36	9.32	100.00	4.43
									เฉลี่ยรวม	3.33

ข้อมูลสถานพักแรม จังหวัดตราด

	2,537
จำนวนโรงแรม (แห่ง)	83
ในเมือง	29
หมู่เกาะช้าง และ หมู่เกาะใกล้เคียง	54
จำนวนห้องพักของโรงแรม (ห้อง)	3,090
ในเมือง	1,063
หมู่เกาะช้าง และ หมู่เกาะใกล้เคียง	2,027
อัตราการเข้าพักเฉลี่ย (%)	47.33
ในเมือง	61.83
หมู่เกาะช้าง และ หมู่เกาะใกล้เคียง	39.73
นักท่องเที่ยวพักโรงแรม (คน)	367,677
ในเมือง	212,926
หมู่เกาะช้าง และ หมู่เกาะใกล้เคียง	154,751
ระยะเวลาการพำนักเฉลี่ย (วัน)	2.64
ในเมือง	1.79
หมู่เกาะช้าง และ หมู่เกาะใกล้เคียง	3.81

TABLE 11-9 OCCUPANCY RATE OF ACCOMMODATION ESTABLISHMENTS IN TRAD 1994

ACCOMMODATION MONTH	HOTEL (ในเมือง)						RESORT (หมู่เกาะช้าง และ หมู่เกาะใกล้เคียง)						GRAND
	GROUP 1	GROUP 2	GROUP 3	GROUP 4	GROUP 5	TOTAL	1	2	3	4	5	TOTAL	TOTAL
JANUARY	-	-	-	-	64.19	64.19	-	-	-	-	49.35	49.35	54.46
FEBRUARY	-	-	-	-	63.54	63.54	-	-	-	-	52.81	52.81	56.50
MARCH	-	-	-	-	64.88	64.88	-	-	-	-	53.17	53.17	57.20
APRIL	-	-	-	-	76.79	76.79	-	-	-	-	62.93	62.93	67.70
MAY	-	-	-	-	73.16	73.16	-	-	-	-	49.85	49.85	57.87
JUNE	-	-	-	-	47.82	47.82	-	-	-	-	32.01	32.01	37.45
JULY	-	-	-	-	54.78	54.78	-	-	-	-	23.28	23.28	34.12
AUGUST	-	-	-	-	58.45	58.45	-	-	-	-	22.97	22.97	35.18
SEPTEMBER	-	-	-	-	61.23	61.23	-	-	-	-	23.07	23.07	36.20
OCTOBER	-	-	-	-	56.37	56.37	-	-	-	-	29.42	29.42	38.69
NOVEMBER	-	-	-	-	60.81	60.81	-	-	-	-	36.19	36.19	44.66
DECEMBER	-	-	-	-	59.90	59.90	-	-	-	-	41.73	41.73	47.98
TOTAL	-	-	-	-	61.83	61.83	-	-	-	-	39.73	39.73	47.33

TABLE 12-9 GUEST ARRIVALS AT ACCOMMODATION ESTABLISHMENTS IN TRAD 1994

TOTAL

NATIONALITY	TOTAL	JAN.	FEB.	MAR.	APR.	MAY	JUN.	JUL.	AUG.	SEP.	OCT.	NOV.	DEC.
THAI	289,320	24,964	29,059	31,531	34,208	25,042	20,319	47,219	3,727	3,818	23,174	24,664	21,596
U S A	4,334	361	470	424	360	372	217	1,101	68	277	267	153	264
CANADA	843	88	82	46	109	124	41	41	26	5	32	200	49
AUSTRIA	1,072	44	97	142	129	179	118	154	37	36	66	37	33
BELGIUM	615	138	82	77	28	26	40	45	1	3	59	62	54
DENMARK	23	0	0	0	5	0	0	0	2	0	0	0	16
FRANCE	3,423	382	391	406	566	270	136	414	15	39	293	296	215
GERMANY	5,896	770	494	595	561	540	307	1,063	114	117	403	562	430
ITALY	3,295	432	461	465	332	149	194	216	59	142	317	251	277
NETHERLANDS	3,028	489	358	315	374	416	131	222	24	24	215	214	246
SWEDEN	4,983	1,020	436	611	384	185	78	517	0	14	450	644	644
SWITZERLAND	5,725	860	520	566	627	282	102	1,307	13	6	433	504	505
UNITED KINGDOM	4,075	543	371	494	439	459	132	588	18	62	310	332	327
MIDDLE EAST	122	0	0	44	0	0	0	27	2	4	32	0	13
AUSTRALIA	1,864	175	191	194	176	276	131	277	27	75	82	57	203
HONG KONG	2,841	343	246	205	268	128	60	1,135	5	0	155	133	163
JAPAN	18,231	1,594	1,982	1,986	2,028	1,079	791	4,215	883	1,325	315	1,824	209
NEW ZEALAND	107	0	0	8	19	0	0	5	7	0	6	0	62
TAIWAN	1,828	57	53	129	212	149	135	322	149	31	83	35	473
MALAYSIA	1,490	27	248	246	214	169	185	153	24	4	52	66	102
SINGAPORE	1,606	88	106	150	203	209	281	203	47	94	57	56	112
CHINA	2,349	65	178	200	249	286	190	625	46	81	45	62	322
KOREA	5,882	740	503	666	735	314	269	975	108	110	401	635	423
OTHERS	4,725	400	565	632	536	287	341	794	81	118	289	408	274
TOTAL	367,677	33,580	36,893	40,132	42,762	30,941	24,198	61,558	5,483	6,385	27,539	31,195	27,012

TABLE 13-9 GUEST ARRIVALS AT ACCOMMODATION ESTABLISHMENTS IN TRAD 1994

ในเบื้องต้น

NATIONALITY	TOTAL	JAN.	FEB.	MAR.	APR.	MAY	JUN.	JUL.	AUG.	SEP.	OCT.	NOV.	DEC.
THAI	181,604	16,371	18,114	19,786	19,546	14,028	12,780	32,498	2,614	2,738	11,277	14,943	16,900
U.S.A.	2,114	80	175	103	196	176	120	645	40	162	105	89	223
CANADA	348	29	0	5	37	12	0	24	15	3	3	200	20
AUSTRIA	502	12	31	58	45	88	92	90	22	21	10	0	33
BELGIUM	138	69	0	1	3	16	5	27	1	2	7	0	7
DENMARK	22	0	0	0	5	0	0	0	1	0	0	0	16
FRANCE	1,047	127	34	76	72	47	73	242	9	23	177	69	98
GERMANY	2,267	219	111	122	180	284	168	588	67	68	56	345	59
ITALY	824	83	145	57	36	35	76	126	35	83	36	53	59
NETHERLANDS	784	164	117	32	34	95	36	130	14	14	7	138	3
SWEDEN	537	168	0	17	0	0	34	303	0	8	7	0	0
SWITZERLAND	1,291	222	105	0	14	61	9	766	8	4	0	0	102
UNITED KINGDOM	1,101	125	89	96	52	164	47	344	11	36	39	49	49
MIDDLE EAST	35	0	0	2	0	0	0	16	1	3	0	0	13
AUSTRALIA	613	69	0	7	28	29	35	162	16	44	13	7	203
HONG KONG	1,051	167	94	0	74	0	12	665	3	0	0	0	36
JAPAN	9,117	335	529	937	798	403	510	2,470	517	777	98	1,615	128
NEW ZEALAND	88	0	0	0	19	0	0	3	4	0	0	0	62
TAIWAN	1,138	20	0	34	83	92	63	188	88	18	49	30	473
MALAYSIA	1,079	11	174	178	181	100	157	90	14	3	3	66	102
SINGAPORE	1,002	35	26	89	112	136	186	119	27	55	49	56	112
CHINA	1,677	28	92	153	174	207	160	366	27	47	39	62	322
KOREA	2,163	57	45	144	257	96	178	571	63	65	43	519	125
OTHERS	2,384	89	186	301	186	183	277	465	47	69	121	355	105
TOTAL	212,926	18,480	20,067	22,198	22,132	16,252	15,027	40,898	3,644	4,243	12,139	18,596	19,250

TABLE 14-9 GUEST ARRIVALS AT ACCOMMODATION ESTABLISHMENTS IN TRAD 1994

หมู่เกาะจีน

NATIONALITY	TOTAL	JAN.	FEB.	MAR.	APR.	MAY	JUN.	JUL.	AUG.	SEP.	OCT.	NOV.	DEC.
THAI	107,716	8,593	10,945	11,745	14,662	11,014	7,530	14,721	1,113	1,080	11,897	9,721	4,696
U.S.A.	2,220	281	295	321	164	196	97	456	28	115	162	64	41
CANADA	495	59	82	41	72	112	41	17	11	2	29	0	29
AUSTRIA	570	32	66	84	84	91	26	64	15	15	56	37	0
BELGIUM	477	69	82	76	25	10	35	18	0	1	52	62	47
DENMARK	1	0	0	0	0	0	0	0	1	0	0	0	0
FRANCE	2,376	255	357	330	494	223	63	172	6	16	116	227	117
GERMANY	3,629	551	383	473	381	256	139	415	47	49	347	217	371
ITALY	2,471	349	316	408	296	114	118	90	24	59	281	198	218
NETHERLANDS	2,244	325	241	283	340	321	95	92	10	10	208	76	243
SWEDEN	4,446	852	436	594	384	185	44	214	0	6	443	644	644
SWITZERLAND	4,434	638	415	566	613	221	93	541	5	2	433	504	403
UNITED KINGDOM	2,974	418	282	398	387	295	85	244	7	26	271	283	278
MIDDLE EAST	87	0	0	42	0	0	0	11	1	1	32	0	0
AUSTRALIA	1,251	106	191	187	148	247	96	115	11	31	69	50	0
HONG KONG	1,790	176	152	205	194	128	48	170	2	0	155	133	127
JAPAN	9,114	1,259	1,453	1,049	1,230	676	281	1,745	366	548	217	209	81
NEW ZEALAND	19	0	0	8	0	0	0	2	3	0	6	0	0
TAIWAN	690	37	53	95	129	57	72	134	61	13	34	5	0
MALAYSIA	411	16	74	68	33	69	28	63	10	1	49	0	0
SINGAPORE	604	53	80	61	91	73	95	84	20	39	8	0	0
CHINA	672	57	86	47	75	79	30	259	19	34	6	0	0
KOREA	3,719	683	458	522	478	218	91	404	45	45	361	116	298
OTHERS	2,341	311	379	331	350	104	64	329	34	49	168	53	169
TOTAL	154,751	15,100	16,826	17,934	20,630	14,689	9,171	20,660	1,839	2,142	15,400	12,599	7,762

นคธนายก

สถิติการท่องเที่ยวจังหวัดนครนายก ปี 2537

ในรอบปี 2537 มีผู้มาเยี่ยมชมเยือนจังหวัดนครนายก 444,495 คน เป็นนักท่องเที่ยว 149,633 คน คิดเป็นร้อยละ 33.66 และนักท่องเที่ยว 294,862 คน คิดเป็นร้อยละ 66.34 ในจำนวนผู้เยี่ยมชมเยือนทั้งหมดนี้ เป็นชาวไทย 442,728 คน คิดเป็นร้อยละ 99.60 และเป็นชาวต่างประเทศ 1,767 คน ซึ่งคิดเป็นร้อยละ 0.40 เท่านั้น

สำหรับประเภทของยานพาหนะที่ผู้เยี่ยมชมเยือนใช้เดินทางมายังจังหวัดนครนายกมากที่สุด คือรถส่วนตัว คิดเป็นร้อยละ 42.91 รถมอเตอร์ไซด์ คิดเป็นร้อยละ 37.16 และที่เหลือคือรถโดยสารประจำทาง เรียบขสม. และรถทัวร์ปรับอากาศ คิดเป็นร้อยละ 19.93

ในส่วนของประเภทที่พักแรมของผู้เยี่ยมชมเยือนจังหวัดนครนายก ปรากฏว่า จำนวนผู้เยี่ยมชมเยือนที่พักค้างคืนประเภทบ้านญาติ/เพื่อน มีจำนวนมากที่สุด คิดเป็นร้อยละ 48.68 รองลงมาเป็นที่พักประเภทโรงแรม/เกสต์เฮาส์/บังกาโล/รีสอร์ท คิดเป็นร้อยละ 45.13 ส่วนที่เหลือประมาณร้อยละ 6.19 เป็นการพักประเภทบ้านพักรับรอง

ส่วนระยะเวลาพำนักของนักท่องเที่ยวจังหวัดนครนายกนั้นมีค่าเฉลี่ยเท่ากับ 1.35 วันต่อคน โดยที่นักท่องเที่ยวชาวไทยพำนักเฉลี่ยคนละ 1.35 วัน นักท่องเที่ยวชาวต่างประเทศพำนักเฉลี่ยคนละ 1.39 วัน

สำหรับค่าใช้จ่ายเฉลี่ยต่อคนต่อวันของผู้เยี่ยมชมเยือนจังหวัดนครนายก เท่ากับ 295.44 บาท โดยกลุ่มของผู้เยี่ยมชมเยือนชาวไทยใช้จ่ายเฉลี่ยคนละ 294.45 บาทต่อวัน และกลุ่มของผู้เยี่ยมชมเยือนชาวต่างประเทศใช้จ่ายเฉลี่ยคนละ 543.43 บาทต่อวัน และหากพิจารณาผู้เยี่ยมชมเยือนทั้งหมดเป็นกลุ่มนักท่องเที่ยวและกลุ่มนักท่องเที่ยวแล้ว ค่าใช้จ่ายเฉลี่ยต่อคนต่อวัน ในแต่ละกลุ่มเท่ากับ 445.32 บาท และ 219.38 บาท ตามลำดับ

ตารางที่ 4-10 ข้อมูลการเดินทางของผู้เยี่ยมเยือนจังหวัดนครนายก ปี 2537

รายการข้อมูล	ไทย	ต่างประเทศ	รวม
จำนวนผู้เยี่ยมเยือน	442,728	1,767	444,495
จำนวนนักท่องเที่ยว	148,981	652	149,633
จำนวนนักท่องเที่ยว	293,747	1,115	294,862
จำนวนผู้เยี่ยมเยือนจำแนกตามประเภทการเดินทาง	442,728	1,767	444,495
เครื่องบิน	0	0	0
รถไฟ	0	0	0
รถโดยสารประจำทาง	88,293	304	88,597
รถนำเที่ยว	164,720	432	165,152
ขับรถไปเอง	189,715	1,031	190,746
อื่น ๆ	0	0	0
จำนวนนักท่องเที่ยวจำแนกตามประเภทที่พัก	148,981	652	149,633
โรงแรม/ รีสอร์ท/ เกสต์เฮาส์	66,873	652	67,525
บ้านญาติ/ เพื่อน	72,840	0	72,840
ที่พักอุทยาน	0	0	0
บ้านพักรับรอง	9,268	0	9,268
วัดและอื่น ๆ	0	0	0
ระยะเวลาพำนักเฉลี่ยของนักท่องเที่ยว (วัน)	1.35	1.39	1.35
ค่าใช้จ่ายเฉลี่ย/ คน/ วัน (บาท)	294.45	543.43	295.44
นักท่องเที่ยว	443.41	881.75	445.32
นักท่องเที่ยว	218.90	346.61	219.38

ตารางที่ 5-10 จำนวนผู้เยี่ยมชมเขื่อน จังหวัดนครนายก จำแนกตามสถานที่พักและพาหนะการเดินทาง ปี 2537

(หน่วย: คน)

ประเภทการเดินทาง	ประเภทที่พัก					นักท่องเที่ยว	นักทัศนาจร	รวมทั้งหมด
	โรงแรม / รีสอร์ท / เกสต์เฮาส์	บ้านญาติ / เพื่อน	ที่พักในอุทยาน	บ้านพักรับรอง	วัดและอื่น ๆ			
เครื่องบิน								
คนไทย	0	0	0	0	0	0	0	0
ต่างประเทศ	0	0	0	0	0	0	0	0
รวม	0	0	0	0	0	0	0	0
รถไฟ								
คนไทย	0	0	0	0	0	0	0	0
ต่างประเทศ	0	0	0	0	0	0	0	0
รวม	0	0	0	0	0	0	0	0
รถโดยสารประจำทาง								
คนไทย	9,148	45,892	0	407	0	55,447	32,846	88,293
ต่างประเทศ	0	0	0	0	0	0	304	304
รวม	9,148	45,892	0	407	0	55,447	33,150	88,597
รถนำเที่ยว								
คนไทย	35,627	9,672	0	0	0	46,299	119,421	164,720
ต่างประเทศ	312	0	0	0	0	312	120	432
รวม	35,939	9,672	0	0	0	46,611	119,541	165,152
ขับรถไปเอง								
คนไทย	22,098	17,276	0	8,861	0	48,235	141,480	189,715
ต่างประเทศ	340	0	0	0	0	340	691	1,031
รวม	22,438	17,276	0	8,861	0	48,575	142,171	190,746
อื่น ๆ								
คนไทย	0	0	0	0	0	0	0	0
ต่างประเทศ	0	0	0	0	0	0	0	0
รวม	0	0	0	0	0	0	0	0
รวม								
คนไทย	66,873	72,840	0	9,268	0	148,981	293,747	442,728
ต่างประเทศ	652	0	0	0	0	652	1,115	1,767
รวมทั้งหมด	67,525	72,840	0	9,268	0	149,633	294,862	444,495

ตารางที่ 6-10 ค่าใช้จ่ายเฉลี่ยของผู้เยี่ยมเยือนจังหวัดนครนายก ปี 2537

หน่วย : บาท/คน/วัน

ประเภทการใช้จ่าย	นักท่องเที่ยว			นักศึกษاجر			ผู้เยี่ยมเยือน		
	ไทย	ต่างประเทศ	รวม	ไทย	ต่างประเทศ	รวม	ไทย	ต่างประเทศ	รวม
1 ค่าที่พัก	179.63	351.22	180.38	0	0	0	60.45	129.60	60.72
2 ค่าอาหารและเครื่องดื่ม	103.35	194.17	103.74	89.19	149.70	69.41	93.95	136.11	94.24
3 ค่าบริการท่องเที่ยวภายในจังหวัด	27.75	43.66	27.82	6.96	7.90	6.96	13.96	21.10	13.98
4 ค่าพาหนะเดินทางในจังหวัด	27.54	78.77	27.76	40.95	57.22	41.01	36.44	65.17	36.55
5 ค่าซื้อสินค้าและของที่ระลึก	37.54	54.43	37.62	24.51	47.84	24.60	28.89	50.27	28.98
6 ค่าใช้จ่ายบันเทิง	30.56	77.40	30.77	14.65	19.99	14.67	20.01	41.17	20.09
7 ค่าใช้จ่ายเบ็ดเตล็ด	37.04	82.09	37.24	42.64	62.96	42.72	40.76	70.02	40.87
รวม	443.41	881.75	445.32	218.90	345.61	219.38	294.45	543.43	295.44

ตารางที่ 7-10 สัดส่วนค่าใช้จ่ายเฉลี่ยของผู้เยี่ยมชมจังหวัดนครนายก ปี 2537

หน่วย : ร้อยละ

ประเภทการใช้จ่าย	นักท่องเที่ยว			นักทัศนาจร			ผู้เยี่ยมชม		
	ไทย	ต่างประเทศ	รวม	ไทย	ต่างประเทศ	รวม	ไทย	ต่างประเทศ	รวม
1 ค่าที่พัก	40.51	39.83	40.51	0	0	0	20.53	23.85	20.55
2 ค่าอาหารและเครื่องดื่ม	23.31	22.02	23.30	40.74	43.31	40.76	31.91	30.57	31.90
3 ค่าบริการท่องเที่ยวภายในจังหวัด	6.26	4.95	6.25	3.18	2.29	3.17	4.74	3.88	4.73
4 ค่าพาหนะเดินทางในจังหวัด	6.21	8.93	6.23	18.71	16.56	18.69	12.37	11.99	12.37
5 ค่าซื้อสินค้าและของที่ระลึก	8.47	6.17	8.45	11.20	13.84	11.21	9.81	9.25	9.81
6 ค่าใช้จ่ายบันเทิง	6.89	8.78	6.91	6.69	5.78	6.69	6.79	7.58	6.80
7 ค่าใช้จ่ายเบ็ดเตล็ด	8.35	9.31	8.36	19.48	18.22	19.47	13.84	12.88	13.83
รวม	100.00	100.00	100.00	100.00	100.00	100.00	100.00	100.00	100.00

ตารางที่ 8-10 ลักษณะรวมหน่วยของผู้เยี่ยมเยือนจังหวัดนครนายก ปี 2537

ผู้เยี่ยมเยือนชาวไทยจำแนกตามถิ่นที่อยู่

หน่วย : ร้อยละ

ถิ่นที่อยู่	นักท่องเที่ยว	นักทัศนาจร	ผู้เยี่ยมเยือน
กรุงเทพมหานคร	48.55	53.70	51.97
ภาคกลาง	39.65	33.20	35.37
ภาคตะวันออกเฉียงเหนือ	4.58	7.80	6.72
ภาคเหนือ	1.35	2.06	1.99
ภาคใต้	1.90	1.57	1.68
ภาคตะวันออกเฉียงเหนือ	3.48	1.67	2.28
รวม	100.00	100.00	100.00

ผู้เยี่ยมเยือนชาวต่างประเทศจำแนกตามถิ่นที่อยู่

หน่วย : ร้อยละ

ถิ่นที่อยู่	นักท่องเที่ยว	นักทัศนาจร	ผู้เยี่ยมเยือน
อเมริกา	1.41	3.39	2.73
ยุโรป	88.36	71.66	77.28
ออสเตรเลีย	0.00	0.16	0.10
เอเชีย	10.22	24.79	19.89
ตะวันออกเฉียงกลาง	0.00	0.00	0.00
แอฟริกา	0.00	0.00	0.00
รวม	100.00	100.00	100.00

ตารางที่ 9-10 ลักษณะรวมหน่วยของผู้เยี่ยมเยือนจังหวัดนครนายก ปี 2537

หน่วย : ร้อยละ

ลักษณะรวมหน่วย	นักท่องเที่ยว		นักท่องเที่ยว		ผู้เยี่ยมเยือน	
	ไทย	ต่างประเทศ	ไทย	ต่างประเทศ	ไทย	ต่างประเทศ
วัตถุประสงค์หลักของการเดินทาง	100.00	100.00	100.00	100.00	100.00	100.00
ท่องเที่ยว/พักผ่อน	90.36	83.17	68.84	90.55	76.08	87.83
ธุรกิจ	3.96	0.77	20.34	9.45	14.83	6.25
ปฏิบัติราชการ	5.67	0.00	9.49	0.00	8.20	0.00
ประชุม/สัมมนา	0.00	16.05	1.24	0.00	0.82	5.92
ทัศนศึกษา	0.00	0.00	0.09	0.00	0.06	0.00
อื่น ๆ	0.00	0.00	0.00	0.00	0.00	0.00
อายุ	100.00	100.00	100.00	100.00	100.00	100.00
ต่ำกว่า 15 ปี	2.16	0.72	1.33	0.16	1.61	0.37
15 - 24 ปี	28.74	13.03	29.34	3.76	29.14	7.18
25 - 34 ปี	37.27	33.17	38.86	42.57	38.33	39.10
35 - 44 ปี	22.70	32.43	21.65	27.41	22.00	29.26
45 - 54 ปี	7.01	19.65	8.10	24.72	7.73	22.85
55 - 64 ปี	1.96	1.01	0.62	1.37	1.07	1.24
มากกว่า 64 ปี	0.14	0.00	0.10	0.00	0.11	0.00
เพศ	100.00	100.00	100.00	100.00	100.00	100.00
ชาย	56.75	59.74	60.35	57.31	59.14	58.21
หญิง	43.25	40.26	39.65	42.69	40.86	41.79

ตารางที่ 10-10 ลักษณะรวมหน่วยของผู้เยี่ยมชมเยือนจังหวัดนครนายก ปี 2537

หน่วย : ร้อยละ

ลักษณะรวมหน่วย	นักท่องเที่ยว		นักทัศนาจร		ผู้เยี่ยมชมเยือน	
	ไทย	ต่างประเทศ	ไทย	ต่างประเทศ	ไทย	ต่างประเทศ
อาชีพ	100.00	100.00	100.00	100.00	100.00	100.00
ข้าราชการ	19.27	0.00	22.78	0.00	21.60	0.00
นักศึกษา	32.03	0.00	35.71	4.06	34.47	2.56
ธุรกิจส่วนตัว/ค้าขาย	23.31	5.40	18.66	1.99	20.23	3.25
ตัวแทนขายสินค้า	4.12	0.91	4.37	0.00	4.29	0.34
แม่บ้าน	8.38	5.58	3.64	3.54	5.24	4.29
พนักงาน/ลูกจ้างบริษัท	10.85	88.11	13.86	90.41	12.85	89.57
เกษตรกร	0.80	0.00	0.98	0.00	0.92	0.00
อื่น ๆ	1.24	0.00	0.00	0.00	0.42	0.00
จำนวนครั้งของการเดินทางเฉลี่ย (ครั้ง/ในรอบปี)	2.09	1.14	2.95	1.12	2.66	1.13

สัดส่วนของนักท่องเที่ยวตามระยะเวลาพำนัก (ร้อยละ)

นักท่องเที่ยว	ระยะเวลาพำนัก (วัน)								รวม	เฉลี่ย (วัน)
	1	2	3	4	5	6	7	>7		
ชาวไทย	71.40	24.55	2.72	0.71	0.44	0.09	0.08	0.00	100.00	1.35
ชาวต่างประเทศ	65.28	31.05	2.92	0.75	0.00	0.00	0.00	0.00	100.00	1.39
									เฉลี่ยรวม	1.35

ข้อมูลสถานพักแรม จังหวัดนครนายก

	2537
จำนวนโรงแรม (แห่ง)	14
กลุ่มที่ 4	4
กลุ่มที่ 5	10
จำนวนห้องพักของโรงแรม (ห้อง)	556
กลุ่มที่ 4	203
กลุ่มที่ 5	353
อัตราการเข้าพักเฉลี่ย (%)	33.08
กลุ่มที่ 4	34.87
กลุ่มที่ 5	29.96
นักท่องเที่ยวพักโรงแรม (คน)	67,525
กลุ่มที่ 4	38,801
กลุ่มที่ 5	28,724
ระยะเวลาการพำนักเฉลี่ย (วัน)	2.09
กลุ่มที่ 4	2.15
กลุ่มที่ 5	2.01

TABLE 11-10 OCCUPANCY RATE OF ACCOMMODATION ESTABLISHMENTS IN NAKORNNAYOK 1994

ACCOMMODATION MONTH	HOTEL						RESORT						GRAND TOTAL
	GROUP 1	GROUP 2	GROUP 3	GROUP 4	GROUP 5	TOTAL	1	2	3	4	5	TOTAL	
JANUARY	-	-	-	47.63	31.58	41.77	-	-	-	-	-	-	41.77
FEBRUARY	-	-	-	42.59	36.92	40.52	-	-	-	-	-	-	40.52
MARCH	-	-	-	41.73	32.41	38.33	-	-	-	-	-	-	38.33
APRIL	-	-	-	42.96	41.85	42.55	-	-	-	-	-	-	42.55
MAY	-	-	-	40.80	36.38	39.19	-	-	-	-	-	-	39.19
JUNE	-	-	-	46.43	42.40	44.96	-	-	-	-	-	-	44.96
JULY	-	-	-	39.77	39.09	39.52	-	-	-	-	-	-	39.52
AUGUST	-	-	-	44.40	37.06	41.72	-	-	-	-	-	-	41.72
SEPTEMBER	-	-	-	38.03	32.23	35.91	-	-	-	-	-	-	35.91
OCTOBER	-	-	-	11.02	9.86	10.60	-	-	-	-	-	-	10.60
NOVEMBER	-	-	-	12.16	10.10	11.41	-	-	-	-	-	-	11.41
DECEMBER	-	-	-	10.92	9.61	10.44	-	-	-	-	-	-	10.44
TOTAL	-	-	-	34.87	29.96	33.08	-	-	-	-	-	-	33.08

TABLE 12-10 GUEST ARRIVALS AT ACCOMMODATION ESTABLISHMENTS IN NAKORNNAYOK 1994

TOTAL													
NATIONALITY	TOTAL	JAN.	FEB.	MAR.	APR.	MAY	JUN.	JUL.	AUG.	SEP.	OCT.	NOV.	DEC.
THAI	66,872	6,494	7,081	5,962	8,554	7,496	7,873	4,102	8,052	6,271	297	2,514	2,176
U.S.A	125	26	17	17	5	12	11	6	11	10	1	3	6
CANADA	0	0	0	0	0	0	0	0	0	0	0	0	0
AUSTRIA	16	0	0	6	0	0	6	0	0	0	0	0	4
BELGIUM	0	0	0	0	0	0	0	0	0	0	0	0	0
DENMARK	0	0	0	0	0	0	0	0	0	0	0	0	0
FRANCE	12	0	0	0	0	2	1	0	6	3	0	0	0
GERMANY	12	2	0	2	0	4	0	0	0	0	0	4	0
ITALY	0	0	0	0	0	0	0	0	0	0	0	0	0
NETHERLANDS	4	0	0	0	0	4	0	0	0	0	0	0	0
SWEDEN	0	0	0	0	0	0	0	0	0	0	0	0	0
SWITZERLAND	2	0	0	0	0	2	0	0	0	0	0	0	0
UNITED KINGDOM	129	0	0	0	11	18	31	17	17	35	0	0	0
MIDDLE EAST	2	0	0	0	0	0	0	0	0	0	0	1	1
AUSTRALIA	45	2	0	0	10	9	5	0	0	0	0	4	15
HONG KONG	40	0	0	0	0	0	0	0	0	0	0	4	36
JAPAN	125	4	3	0	22	25	8	4	22	7	0	10	20
NEW ZEALAND	0	0	0	0	0	0	0	0	0	0	0	0	0
TAIWAN	12	1	0	0	0	5	4	2	0	0	0	0	0
MALAYSIA	6	1	0	0	0	0	3	2	0	0	0	0	0
SINGAPORE	27	0	0	0	5	0	0	0	12	0	0	10	0
CHINA	52	5	0	0	0	0	0	10	0	0	1	8	28
KOREA	23	0	2	0	8	3	10	0	0	0	0	0	0
OTHERS	21	0	0	0	0	1	0	0	0	0	20	0	0
TOTAL	67,525	6,535	7,103	5,987	8,615	7,581	7,952	4,143	8,120	6,326	319	2,558	2,286

TABLE 13-10 GUEST ARRIVALS AT ACCOMMODATION ESTABLISHMENTS IN NAKORNNAYOK 1994

GROUP 4

NATIONALITY	TOTAL	JAN.	FEB.	MAR.	APR.	MAY	JUN.	JUL.	AUG.	SEP.	OCT.	NOV.	DEC.
THAI	38,306	3,854	4,051	2,934	5,308	4,386	5,245	3,383	3,938	2,558	95	1,347	1,207
U.S.A.	107	25	17	17	5	12	10	5	5	5	0	2	4
CANADA	0	0	0	0	0	0	0	0	0	0	0	0	0
AUSTRIA	15	0	0	6	0	0	6	0	0	0	0	0	3
BELGIUM	0	0	0	0	0	0	0	0	0	0	0	0	0
DENMARK	0	0	0	0	0	0	0	0	0	0	0	0	0
FRANCE	1	0	0	0	0	1	0	0	0	0	0	0	0
GERMANY	11	2	0	2	0	4	0	0	0	0	0	3	0
ITALY	0	0	0	0	0	0	0	0	0	0	0	0	0
NETHERLANDS	4	0	0	0	0	4	0	0	0	0	0	0	0
SWEDEN	0	0	0	0	0	0	0	0	0	0	0	0	0
SWITZERLAND	2	0	0	0	0	2	0	0	0	0	0	0	0
UNITED KINGDOM	108	0	0	0	11	18	31	14	10	24	0	0	0
MIDDLE EAST	0	0	0	0	0	0	0	0	0	0	0	0	0
AUSTRALIA	34	2	0	0	10	9	5	0	0	0	0	4	4
HONG KONG	28	0	0	0	0	0	0	0	0	0	0	0	28
JAPAN	91	2	3	0	22	23	6	0	5	0	0	10	20
NEW ZEALAND	0	0	0	0	0	0	0	0	0	0	0	0	0
TAIWAN	9	0	0	0	0	5	4	0	0	0	0	0	0
MALAYSIA	3	0	0	0	0	0	3	0	0	0	0	0	0
SINGAPORE	17	0	0	0	5	0	0	0	5	0	0	7	0
CHINA	26	0	0	0	0	0	0	0	0	0	0	0	20
KOREA	23	0	2	0	8	3	10	0	0	0	0	0	0
OTHERS	16	0	0	0	0	0	0	0	0	0	16	0	0
TOTAL	38,801	3,885	4,073	2,959	5,369	4,467	5,320	3,402	3,963	2,587	111	1,379	1,286

TABLE 14-10 GUEST ARRIVALS AT ACCOMMODATION ESTABLISHMENTS IN NAKORNNAYOK 1994

GROUP 5

NATIONALITY	TOTAL	JAN.	FEB.	MAR.	APR.	MAY	JUN.	JUL.	AUG.	SEP.	OCT.	NOV.	DEC.
THAI	28,566	2,640	3,030	3,028	3,246	3,110	2,628	719	4,114	3,713	202	1,167	969
U.S.A.	18	1	0	0	0	0	1	1	6	5	1	1	2
CANADA	0	0	0	0	0	0	0	0	0	0	0	0	0
AUSTRIA	1	0	0	0	0	0	0	0	0	0	0	0	1
BELGIUM	0	0	0	0	0	0	0	0	0	0	0	0	0
DENMARK	0	0	0	0	0	0	0	0	0	0	0	0	0
FRANCE	11	0	0	0	0	1	1	0	6	3	0	0	0
GERMANY	1	0	0	0	0	0	0	0	0	0	0	1	0
ITALY	0	0	0	0	0	0	0	0	0	0	0	0	0
NETHERLANDS	0	0	0	0	0	0	0	0	0	0	0	0	0
SWEDEN	0	0	0	0	0	0	0	0	0	0	0	0	0
SWITZERLAND	0	0	0	0	0	0	0	0	0	0	0	0	0
UNITED KINGDOM	21	0	0	0	0	0	0	3	7	11	0	0	0
MIDDLE EAST	2	0	0	0	0	0	0	0	0	0	0	1	1
AUSTRALIA	11	0	0	0	0	0	0	0	0	0	0	0	11
HONG KONG	12	0	0	0	0	0	0	0	0	0	0	4	8
JAPAN	34	2	0	0	0	2	2	4	17	7	0	0	0
NEW ZEALAND	0	0	0	0	0	0	0	0	0	0	0	0	0
TAIWAN	3	1	0	0	0	0	0	2	0	0	0	0	0
MALAYSIA	3	1	0	0	0	0	0	2	0	0	0	0	0
SINGAPORE	10	0	0	0	0	0	0	0	7	0	0	3	0
CHINA	26	5	0	0	0	0	0	10	0	0	1	2	8
KOREA	0	0	0	0	0	0	0	0	0	0	0	0	0
OTHERS	5	0	0	0	0	1	0	0	0	0	4	0	0
TOTAL	28,724	2,650	3,030	3,028	3,246	3,114	2,632	741	4,157	3,739	208	1,179	1,000

ภาคผนวก



จำนวนผู้เข้าพักโรงแรม จำนวนประเภทการเข้าพัก ปี 2537

ประเภทผู้เข้าพัก	มกราคม		กุมภาพันธ์		มีนาคม		เมษายน		พฤษภาคม		มิถุนายน	
	จำนวนคน	%	จำนวนคน	%	จำนวนคน	%	จำนวนคน	%	จำนวนคน	%	จำนวนคน	%
1.ประเภทที่มากับบริษัททัวร์ (Package & Group Tour)												
1.1 คนไทย												
1.2 คนต่างประเทศ												
2. ประเภทที่เดินทางมาเอง (P. I. T.)												
2.1 คนไทย												
2.2 คนต่างประเทศ												
รวมจำนวนผู้เข้าพักโรงแรม		100		100		100		100		100		100

ประเภทผู้เข้าพัก	กรกฎาคม		สิงหาคม		กันยายน		ตุลาคม		พฤศจิกายน		ธันวาคม	
	จำนวนคน	%	จำนวนคน	%	จำนวนคน	%	จำนวนคน	%	จำนวนคน	%	จำนวนคน	%
1.ประเภทที่มากับบริษัททัวร์ (Package & Group Tour)												
1.1 คนไทย												
1.2 คนต่างประเทศ												
2. ประเภทที่เดินทางมาเอง (P. I. T.)												
2.1 คนไทย												
2.2 คนต่างประเทศ												
รวมจำนวนผู้เข้าพักโรงแรม		100		100		100		100		100		100

ข้อมูลนี้ ททท. จะนำไปใช้ประโยชน์เพื่อการศึกษาเท่านั้น และจะเก็บเป็นความลับที่สุด ขอบพระคุณที่กรุณาให้ความร่วมมือ
การท่องเที่ยวแห่งประเทศไทย



โครงการสำรวจสถิตินักท่องเที่ยวในภาคใต้ ปี 2537

ภาคกลางและภาคตะวันออก

แบบสอบถาม ณ จุดเดินทางออก

จังหวัดที่สำรวจ จุดสำรวจ ไตรมาสที่สำรวจ

1. ปัจจุบันท่านทำงานหรือศึกษาหรือมีภูมิลำเนาอยู่จังหวัด ภาค

2. วัตถุประสงค์หลักของการเดินทางมาจังหวัดนี้

- | | |
|-----------------------|--------------------------|
| 1. ท่องเที่ยว/พักผ่อน | 2. ธุรกิจ |
| 3. ปฏิบัติราชการ | 4. ประชุม / สัมมนา |
| 5. ทัศนศึกษา | 6. อื่น ๆ โปรดระบุ |

3. ท่านเดินทางมาจังหวัดนี้โดย

- | | |
|---------------------|--------------------------|
| 1. เครื่องบิน | 2. รถไฟ |
| 3. รถโดยสารประจำทาง | 4. รถส่วนตัว |
| 5. รถนำเที่ยว | 6. อื่น ๆ โปรดระบุ |

4. ท่านพักค้างคืนที่จังหวัดนี้หรือไม่

- | | |
|---------------|------------|
| 1. ไม่ค้างคืน | 2. ค้างคืน |
|---------------|------------|

5. ถ้าค้างคืน ท่านพักที่คืน

6. ลักษณะของที่พักที่ท่านพักในจังหวัดนี้

- | | |
|---------------------------|------------------------------------|
| 1. โรงแรม | 2. เกสต์เฮาส์ |
| 3. บังกาโล / วิลล่า | 4. บ้านญาติ / เพื่อน |
| 5. ที่พักในอุทยานแห่งชาติ | 6. บ้านพักรับของทางราชการหรือเอกชน |
| 7. อื่น ๆ โปรดระบุ | |

7. ในรอบ 7 วันที่ท่านเดินทางมาจังหวัดนี้กี่ครั้ง ครั้ง (รวมครั้งนี้ด้วย)

8. ในภาคเดินทางครั้งนี้ ท่านแวะพักหรือท่องเที่ยวทั้งหมดที่จังหวัด ?

..... จังหวัด (รวมจังหวัดนี้ด้วย)

9. ระหว่างพักอยู่จังหวัดนี้ ท่านใช้จ่ายเงินโดยเฉลี่ยทั้งสิ้นเท่าไร

- | | |
|------------------------------------|-----|
| รวมทั้งหมด | บาท |
| (ระบุจำนวนคน |) |
| 9.1 ค่าที่พัก | บาท |
| 9.2 ค่าอาหารและเครื่องดื่ม | บาท |
| 9.3 ค่าบริการท่องเที่ยวภายในประเทศ | บาท |
| 9.4 ค่าพาหนะเดินทาง | บาท |
| 9.5 ค่าซื้อสินค้าและของที่ระลึก | บาท |
| 9.6 ค่าใช้จ่ายอื่นทั้ง | บาท |
| 9.7 ค่าใช้จ่ายเบ็ดเตล็ด | บาท |

10. อายุ ปี เพศ 1. ชาย 2. หญิง

11. อาชีพ

- | | | |
|-------------------|--------------------------|----------------------------|
| 1. ข้าราชการ | 2. นักศึกษา | 3. ประกอบกิจการส่วนตัว |
| 4. ส่วนราชการอื่น | 5. แม่บ้าน | 6. พนักงาน / ลูกจ้างบริษัท |
| 7. เกษตรกร | 8. อื่น ๆ โปรดระบุ | |

12. ระหว่างพักอยู่จังหวัดนี้ ท่านไปเที่ยวสถานที่ท่องเที่ยวที่ใดบ้าง (โปรดเรียงความสำคัญตามลำดับความประทับใจ)

1.
2.
3.

ชื่อผู้สัมภาษณ์

วันที่



โครงการสำรวจความคิดเห็นนักท่องเที่ยวในประเทศไทย ปี 2537

ภาคกลางและภาคตะวันออก

แบบสอบถาม ณ จุดเดินทางออก

TORIST SURVEY QUESTIONNAIRE

จังหวัดที่พำนัก จุดพักรถ จังหวัดที่พำนัก

1. Your Country of Residence State or locality
2. The main purpose of your visit to this province.

1. Pleasure / Holiday	2. Business
3. Official	4. Convention / Meeting
5. Educational Trip	6. Other , please specify
3. You came to this province by :

1. Plane	2. Train
3. Bus	4. Private or rental car
5. Tour Bus	6. Other , please specify
4. Did you stay overnights in this province ?

1. No.	2. Yes.
--------	---------
5. If yes , for night(s).
6. Type of accomodation that you stayed overnight in this province.

1. Hotel	2. Guest - House
3. Bungalow / Resort	4. Relatives ' s or Friend ' s home
5. National Park	6. Offical or company ' s guest - house
7. Other , please specify	
7. How many times in this year did you visit this province ? times.
8. On this trip , how many provinces did you visit ?
..... province (s) , (including this province)
9. During your stay in this province , how much did you spend on average ?

Total Baht
	(for person (s)
9.1 Accommodation Baht
9.2 Foods & Beverages Baht
9.3 Cost of sightseeing tours Baht
9.4 Transportation Baht
9.5 Shopping & Souvenir Baht
9.6 Entertainment Baht
9.7 Miscellaneous Baht
10. Your age years ; Sex 1. Male 2. Female
11. Occupation :

1. Government/State enterprise personnel	2. Student
3. Firm owner/Merchant	4. Salesman
5. Housewife	6. Labourer/Employee
7. Agricultural Workers	8. Other , please specify
12. During your stay in this province , which places did you visit ?
(Please list in ordre from best - liked / most enjoyed to least - liked / least enjoyed .)
 1.
 2.
 3.

ชื่อผู้สัมภาษณ์

วันที่



โครงการสำรวจดัชนีชี้วัดท่องเที่ยวภายในประเทศ ปี 2537

ภาคทางและภาคตะวันออก

แบบสอบถาม ณ จุดพักผ่อน

จังหวัดที่สำรวจ กลุ่มที่พักแรม ไตรมาสที่สำรวจ

1 ปัจจุบันท่านทำงานหรือศึกษาหรือมีภูมิถิ่นเนาอยู่จังหวัด ภาค

2 วัตถุประสงค์หลักของการเดินทางมาจังหวัดนี้

- 1. พึ่งเที่ยว/พักผ่อน
- 2. ธุรกิจ
- 3. ปฏิบัติราชการ
- 4. ประชุม / สัมมนา
- 5. ทัศนศึกษา
- 6. อื่น ๆ โปรดระบุ

3 ลักษณะการเดินทาง

- 1. มาเอง
- 2. กลุ่มทัวร์

4 ท่านพักที่ใดที่คืน

5 ห้องพักของท่านพักด้วยกี่คนรวมทั้งตัวท่านด้วย

6 ท่านเดินทางมาจังหวัดนี้โดย

- 1. เครื่องบิน
- 2. รถไฟ
- 3. รถโดยสารประจำทาง
- 4. รถส่วนตัว
- 5. รถนำเที่ยว
- 6. อื่น ๆ โปรดระบุ

7 ในรอบ 1 ปีมี ท่านเดินทางมาจังหวัดนี้กี่ครั้ง

8 ในการเดินทางครั้งนี้ ท่านแวะพักหรือท่องเที่ยวทั้งหมดกี่จังหวัด ?

..... จังหวัด รวมจังหวัดนี้ด้วย

9 ระหว่างพักอยู่จังหวัดนี้ ท่านใช้จ่ายเงินโดยเฉลี่ยทั้งสิ้นเท่าไร

รวมทั้งหมด

(ระบุจำนวนคน

9.1 ค่าที่พัก

9.2 ค่าอาหารและเครื่องดื่ม

9.3 ค่าบริการท่องเที่ยวภายในประเทศ

9.4 ค่าพาหนะเดินทาง

9.5 ค่าซื้อสินค้าของที่ระลึก

9.6 ค่าใช้จ่ายบันเทิง

9.7 ค่าใช้จ่ายเบ็ดเตล็ด

10 อายุ ปี เพศ 1 ชาย 2 หญิง

11 อาชีพ

- 1. ข้าราชการ
- 2. นักศึกษา
- 3. ประกอบกิจการส่วนตัว
- 4. ส่วนราชการอื่น
- 5. แม่บ้าน
- 6. พนักงาน / ลูกจ้างบริษัท
- 7. เกษตรกร
- 8. อื่น ๆ โปรดระบุ

12 ระหว่างพักอยู่จังหวัดนี้ ท่านไปเที่ยวสถานที่ท่องเที่ยวที่ใดบ้าง (โปรดเรียงความสำคัญตามลำดับความประทับใจ)

- 1.
- 2.
- 3.

ผู้สัมภาษณ์

วันที่



โครงการสำรวจสถิตินักท่องเที่ยวชาวไทยในประเทศ ปี 2537

ภาคตะวันออกเฉียงเหนือ

แบบสอบถาม ณ จุดพักแรม

TORIST SURVEY QUESTIONNAIRE

จังหวัดที่สำรวจ จุดสำรวจ ระยะเวลาที่สำรวจ

1. Your Country of Residence State or locality.....
2. The main purpose of your visit to this province.

1. Pleasure / Holiday	2. Business
3. Official	4. Convention / Meeting
5. Educational Trip	6. Other , please specify
3. Mode of travel .

1. Independent	2. Tour group
----------------	---------------
4. How many nights will you stay in this accommodation nights.
5. Including yourself , how many persons stay in your room ? persons.
6. You came to this province by :

1. Plane	2. Train
3. Bus	4. Private or rental car
5. Tour Bus	6. Other , please specify
7. How many times in this year did you visit this province ? times.
8. On this trip , how many provinces did you visit ?
..... province(s) . (including this province)
9. During your stay in this province(s) , how much did you spend on average ?

Total Baht
	(for person(s))
9.1 Accommodation Baht/day/pers.
9.2 Foods & Beverages Baht/day/pers.
9.3 Cost of sightseeing tours Baht/day/pers.
9.4 Transportation Baht/day/pers.
9.5 Shopping & Souvenir Baht/day/pers.
9.6 Entertainment Baht/day/pers.
9.7 Miscellaneous Baht/day/pers.
10. Your age years ; Sex 1. Male 2. Female
11. Occupation :

1. Government/State enterprise personnel	2. Student
3. Firm owner/Merchant	4. Salesman
5. Housewife	6. Labourer/Employee
7. Agricultural Workers	8. Other , please specify
12. During your stay in this province , which places did you visit ?
(Please list in ordre from best - liked / most enjoyed to least - liked / least enjoyed .)
 1.
 2.
 3.

ชื่อผู้สัมภาษณ์
วันที่



โครงการสำรวจทัศนคติของเที่ยวภายในประเทศ ปี 2637

ภาคกลางและภาคตะวันออก

แบบสอบถาม ณ จุดท่องเที่ยว

จังหวัดที่สำรวจ จุดสำรวจ ไตรมาสที่สำรวจ

1 ปัจจุบันท่านทำงานหรือศึกษาหรือมีอยู่ในตำแหน่งที่จังหวัด ภาค

2 วัตถุประสงค์หลักของการเดินทางมาจังหวัดนี้

- | | |
|------------------------|--------------------------|
| 1. ท่องเที่ยว/ พักผ่อน | 2. ธุรกิจ |
| 3. ปฏิบัติราชการ | 4. ประชุม / สัมมนา |
| 5. ทัศนศึกษา | 6. อื่น ๆ โปรดระบุ |

3 ท่านเดินทางมาจังหวัดนี้โดย

- | | |
|------------------------------------|---------------------|
| 1. ขับรถมาเอง | 2. จัดนำเที่ยวตนเอง |
| 3. เชื้อทัวร์ร่วมกับบริษัทนำเที่ยว | |

4 ท่านพักค้างคืนที่จังหวัดนี้หรือไม่

- | | |
|---------------|------------|
| 1. ไม่ค้างคืน | 2. ค้างคืน |
|---------------|------------|

5 ถ้าค้างคืน ท่านพักที่คืน

6 ลักษณะของที่พักที่ท่านพักในจังหวัดนี้

- | | |
|---------------------------|---------------------------------------|
| 1. โรงแรม | 2. เกสต์เฮาส์ |
| 3. บังกาโล / วิลล่า | 4. บ้านญาติ / เพื่อน |
| 5. ที่พักในอุทยานแห่งชาติ | 6. บ้านพักรับรองของทางราชการหรือเอกชน |
| 7. อื่น ๆ โปรดระบุ | |

7 ในรอบ 1 ปีนี้ ท่านเดินทางมาจังหวัดนี้กี่ครั้ง

8 ในภาคเดินทางครั้งนี้ ท่านแวะพักหรือท่องเที่ยวทั้งหมดกี่จังหวัด ?

..... จังหวัด (รวมจังหวัดนี้ด้วย)

9 ระหว่างพักอยู่จังหวัดนี้ ท่านใช้จ่ายเงินโดยเฉลี่ยทั้งสิ้นเท่าไร

รวมทั้งหมด

9.1 ค่าที่พัก

9.2 ค่าอาหารและเครื่องดื่ม

9.3 ค่าบริการท่องเที่ยวภายในประเทศ

9.4 ค่าพาหนะเดินทาง

9.5 ค่าซื้อสินค้าและของที่ระลึก

9.6 ค่าใช้จ่ายเป็นเงิน

9.7 ค่าใช้จ่ายมัดเดสค์ด

10. อายุ ปี เพศ : 1. ชาย 2. หญิง

11. อาชีพ

- | | | |
|-------------------|--------------------------|----------------------------|
| 1. ข้าราชการ | 2. นักศึกษา | 3. ประกอบกิจการส่วนตัว |
| 4. ตัวตนขายสินค้า | 5. แม่บ้าน | 6. พนักงาน / ลูกจ้างบริษัท |
| 7. เกษตรกร | 8. อื่น ๆ โปรดระบุ | |

12 ระหว่างพักอยู่จังหวัดนี้ ท่านไปเที่ยวสถานที่ท่องเที่ยวใดบ้าง (โปรดเรียงความสำคัญตามลำดับความประทับใจ)

-
-
-

ชื่อผู้สัมภาษณ์

วันที่



โครงการสำรวจสถิตินักท่องเที่ยวชาวไทยในต่างประเทศ ปี 2537

ภาคกลางและภาคตะวันออก

แบบสอบถาม ณ จุดท่องเที่ยว

TORIST SURVEY QUESTIONNAIRE

จังหวัดที่สำรวจ จุดสำรวจ ไตรมาสที่สำรวจ

1. Your Country of Residence State or locality.....
2. The main purpose of your visit to this province.
 1. Pleasure / Holiday
 2. Business
 3. Official
 4. Convention / Meeting
 5. Educational Trip
 6. Other , please specify
3. You came to this province by :
 1. Self- driven car
 2. Self- organized tour
 3. Package tour
4. Did you stay overnights in this province ?
 1. No.
 2. Yes.
5. If yes , for nights.
6. Type of accommodation that you stayed overnight in this province.
 1. Hotel
 2. Guest - House
 3. Bungalow / Resort
 4. Relatives ' s or Friend ' s home
 5. National Park
 6. Official or company ' s guest - house
 7. Other , please specify
7. How many times in this year did you visit this province ? times.
8. on this trip , how many provinces did you visit ?
..... province(s), (including this province)
9. During your stay in this province , how much did you spend on average ?

Total Baht
	(for persons)
9.1 Accommodation Baht/day/pers.
9.2 Foods & Beverages Baht/day/pers.
9.3 Cost of sightseeing tours Baht/day/pers.
9.4 Transportation Baht/day/pers.
9.5 Shopping & Souvenir Baht/day/pers.
9.6 Entertainment Baht/day/pers.
9.7 Miscellaneous Baht/day/pers.

10. Your age years ; Sex 1. Male 2. Female

11. Occupation :
- | | |
|--|---------------------------|
| 1. Government/State enterprise personnel | 2. Student |
| 3. Firm owner/Merchant | 4. Salesman |
| 5. Housewife | 6. Labourer/Employee |
| 7. Agricultural Workers | 8. Other , please specify |

12. During your stay in this province , which places did you visit ?
(Please list in ordre from best - liked / most enjoyed to least - liked / least enjoyed .)

1.
2.
3.

