

รายงานปี 2538

โครงการสำรวจสถิติ การท่องเที่ยวภายในประเทศ เขตภาคเหนือ

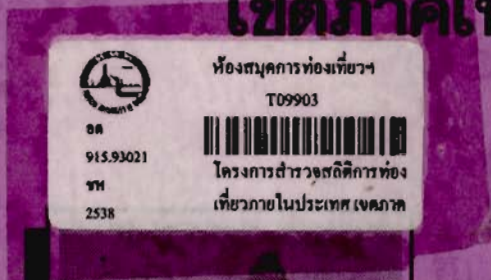

ภาควิชาสถิติ คณะวิทยาศาสตร์
มหาวิทยาลัยเชียงใหม่

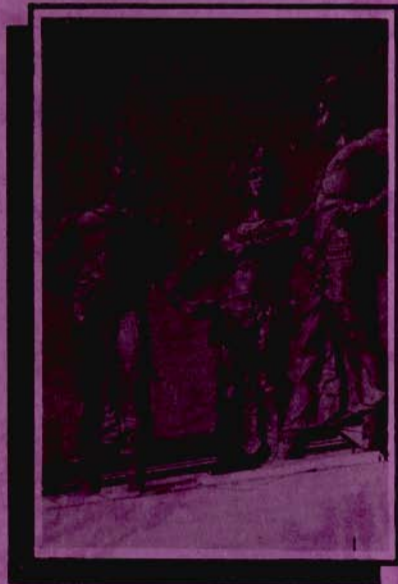
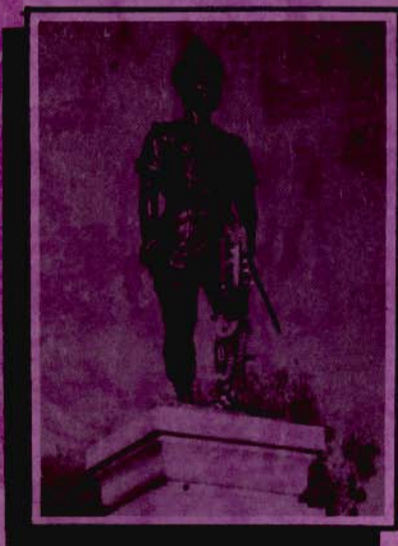

กองสถิติและวิจัย ฝ่ายวิชาการ
การท่องเที่ยวแห่งประเทศไทย

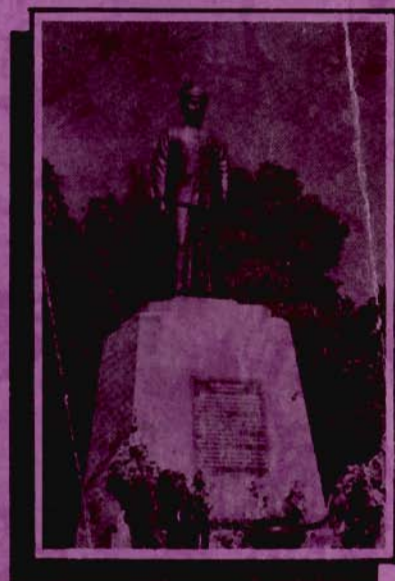
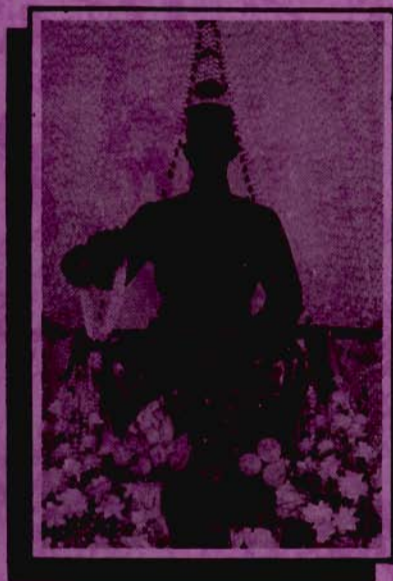

ห้องสมุดการท่องเที่ยว

จด
915.93021
ชท
2538
ฉ. 1

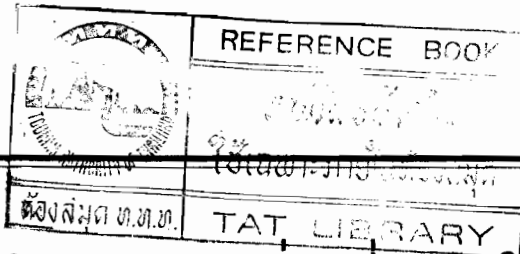

โครงการสำรวจสถิติการท่องเที่ยวภายในประเทศ
เขตภาคเหนือ ปี 2538

การท่องเที่ยวแห่งประเทศไทย

รายงานฉบับสมบูรณ์
พฤษภาคม 2539

ดำเนินการโดย

ภาควิชาสถิติ คณะวิทยาศาสตร์
มหาวิทยาลัยเชียงใหม่

สารบัญ

		หน้า
คำนำ		ก
บทที่ 1	บทนำ	1
1.1	หลักการและเหตุผล	1
1.2	วัตถุประสงค์	1
1.3	คำนิยามศัพท์การท่องเที่ยว	2
1.4	ขอบเขตการศึกษา	5
1.5	ระยะเวลาดำเนินการ	5
1.6	คณะผู้ดำเนินการ	5
บทที่ 2	การดำเนินงาน	6
2.1	วิธีการศึกษา	6
2.2	การเก็บรวบรวมข้อมูล	6
2.3	วิธีการประมวลผลข้อมูล	7
2.4	สูตรที่ใช้ในการคำนวณ	7
2.5	การเสนอผลการสำรวจ	11
บทที่ 3	สรุปข้อมูลการท่องเที่ยว 6 จังหวัดภาคเหนือ	13
	ตารางที่ 1 จำนวนผู้เยี่ยมเยือน 6 จังหวัดภาคเหนือ ปี 2538	14
	ตารางที่ 2 เปรียบเทียบจำนวนผู้เยี่ยมเยือนภาคเหนือ ปี 2537 และปี 2538	15
	ตารางที่ 3 แสดงแนวโน้มจำนวนผู้เยี่ยมเยือน 6 จังหวัด ปี 2539-2541	16
บทที่ 4	ข้อมูลการท่องเที่ยวจังหวัดต่าง ๆ	17
4.1	สถิติการท่องเที่ยวจังหวัดเชียงใหม่	17-41
4.2	สถิติการท่องเที่ยวจังหวัดเชียงราย	43-65
4.3	สถิติการท่องเที่ยวจังหวัดแม่ฮ่องสอน	67-89
4.4	สถิติการท่องเที่ยวจังหวัดพิษณุโลก	91-113
4.5	สถิติการท่องเที่ยวจังหวัดสุโขทัย	115-136
4.6	สถิติการท่องเที่ยวจังหวัดตาก	137-159

ภาคผนวก

รายชื่อ โรงแรมและ เกสต์เฮ้าส์ทั้งหมดในคุ้มรวมที่ทำการศึกษา ของแต่ละจังหวัด ปี 2538	161-167
แบบสอบถาม ณ จุดเดินทางออก	168-172
แบบสอบถาม ณ จุดพักรวม	173-177
แบบสอบถาม ณ จุดท่องเที่ยว	178-182
แบบสอบถามรายละเอียดที่พักแรม	183-192

สารบัญตาราง

- ตารางที่ 1. สรุปข้อมูลผู้เยี่ยมเยือน ปี 2538
- ตารางที่ 2. จำนวนผู้มาเยี่ยมเยือน จำแนกตามประเภทที่พักและพาหนะการเดินทาง
- ตารางที่ 3. ค่าใช้จ่ายเฉลี่ยต่อคนต่อวันของผู้เยี่ยมเยือน จำแนกตามหมวดค่าใช้จ่าย
- ตารางที่ 4. จำนวนผู้เยี่ยมเยือน จำแนกตามพาหนะเดินทาง
- ตารางที่ 5. จำนวนนักท่องเที่ยว จำแนกตามสถานที่พัก
- ตารางที่ 6. จำนวนผู้เยี่ยมเยือน จำแนกตามวัตถุประสงค์หลักของการเดินทาง
- ตารางที่ 7. จำนวนผู้เยี่ยมเยือนชาวไทย จำแนกตามถิ่นที่อยู่
- ตารางที่ 8. จำนวนผู้เยี่ยมเยือนชาวต่างประเทศ จำแนกตามถิ่นที่อยู่
- ตารางที่ 9. จำนวนผู้เยี่ยมเยือน จำแนกตามอาชีพ
- ตารางที่ 10. จำนวนผู้เยี่ยมเยือน จำแนกตามอายุ
- ตารางที่ 11. จำนวนผู้เยี่ยมเยือน จำแนกตามเพศ
- ตารางที่ 12. จำนวนผู้เยี่ยมเยือน จำแนกตามจำนวนครั้งที่เดินทางมาในรอบ 1 ปี
- ตารางที่ 13. ร้อยละของนักท่องเที่ยว ตามระยะเวลาพำนัก จำแนกตามวัตถุประสงค์หลักของการเดินทาง
- ตารางที่ 14. ข้อมูลสถานพักรมปี 2537 และปี 2538
- ตารางที่ 15. อัตราการเข้าพักเฉลี่ยของนักท่องเที่ยว จำแนกตามเดือนต่าง ๆ และกลุ่มโรงแรม
- ตารางที่ 16. จำนวนนักท่องเที่ยวที่เข้าพักแรมในที่พักรมกลุ่มต่าง ๆ จำแนกตามเดือนต่าง ๆ และสัญชาติ
- ตารางที่ 17. ระยะเวลาพำนักเฉลี่ยของนักท่องเที่ยวที่พักในที่พักรม จำแนกตามเดือนต่าง ๆ และกลุ่มโรงแรม

คำนำ

ในปีงบประมาณ 2538 ภาควิชาสถิติ คณะวิทยาศาสตร์ มหาวิทยาลัยเชียงใหม่ ได้ให้ความร่วมมือแก่การท่องเที่ยวนำแห่งประเทศไทย ดำเนินโครงการสำรวจสถิติการท่องเที่ยวภายในประเทศ เขตจังหวัดภาคเหนือ ปี 2538 จังหวัดที่เลือกเป็นตัวอย่างมี 6 จังหวัด ได้แก่ เชียงใหม่ เชียงราย แม่ฮ่องสอน พะเยา สุกโฮทัย และตาก การศึกษาในปีนี้มีได้มีการสำรวจผู้เยี่ยมเยือนโดยใช้แบบสอบถาม แต่จะใช้ข้อมูลจากปี 2537 เป็นฐานในการประมาณค่าผู้เยี่ยมเยือน โดยมีข้อมูลนักท่องเที่ยวในแหล่งที่พักแรมที่สำรวจในปี 2538 เป็นหลัก ดังนั้นในการสำรวจข้อมูลนักท่องเที่ยวในแหล่งพักแรม ภาควิชาสถิติได้รับความร่วมมือจากโรงแรมและเกสต์เฮ้าส์เป็นผู้ให้ข้อมูล ซึ่งภาควิชาสถิติได้รับความอนุเคราะห์จากอาจารย์ของสถาบันการศึกษาที่ดำเนินการในเรื่องนี้ให้ คือ

1. อาจารย์เฉลิมชัย ภูจินาพันธ์
วิทยาลัยอาชีวศึกษา เชียงราย จังหวัด เชียงราย
2. อาจารย์พรณี นกุลคาม
วิทยาลัยเทคโนโลยีราชมงคล วิทยาเขตพิษณุโลก จังหวัดพิษณุโลก
3. อาจารย์ทงศักดิ์ ยาทะเล
วิทยาลัยเทคโนโลยีราชมงคล วิทยาเขตตาก จังหวัดตาก

ภาควิชาสถิติใคร่ขอขอบคุณโรงแรมและเกสต์เฮ้าส์ ผู้ให้ข้อมูล และอาจารย์ที่ประสานงานเก็บข้อมูล มา ณ. โอกาสนี้

การดำเนินงานตามโครงการดังกล่าวได้สำเร็จลงด้วยความเรียบร้อย คณะผู้ดำเนินงานได้รับคำแนะนำช่วยเหลือเป็นอย่างดี จากเจ้าหน้าที่กองสถิติและวิจัย การท่องเที่ยวแห่งประเทศไทย สำนักงานการท่องเที่ยวจังหวัดต่าง ๆ คณะผู้ดำเนินงาน จึงขอขอบคุณเป็นอย่างยิ่ง

ในการดำเนินงานโครงการสำรวจสถิติการท่องเที่ยวภายในประเทศเขตจังหวัดภาคเหนือ ปี 2538 นี้ ทำให้คณะผู้ดำเนินการได้รับประสบการณ์ทั้งด้านวิชาการ และการท่องเที่ยว จึงใคร่ขอขอบคุณการท่องเที่ยวแห่งประเทศไทย ที่ให้การสนับสนุนงบประมาณมา ณ. โอกาสนี้

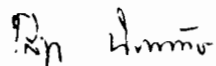

(ผู้ช่วยศาสตราจารย์ชลิฎา นิการักษ์)

หัวหน้าโครงการฯ

พฤษภาคม 2539

บทที่ 1

บทนำ

1.1 หลักการและเหตุผล

ภาควิชาสถิติ คณะวิทยาศาสตร์ มหาวิทยาลัยเชียงใหม่ ได้ให้ความร่วมมือจัดทำโครงการสำรวจสถิติการท่องเที่ยวภาคเหนือ โดยได้รับการสนับสนุนงบประมาณจากการท่องเที่ยวแห่งประเทศไทยมาตั้งแต่ปี 2534-2537 สำหรับปี 2538 นี้ ภาควิชาสถิติได้รับการสนับสนุนให้ทำโครงการดังกล่าวอีก โดยในภาคเหนือตอนบน ประกอบด้วยจังหวัดเชียงใหม่ เชียงราย และแม่ฮ่องสอน ในภาคเหนือตอนล่าง ประกอบด้วยจังหวัดพิษณุโลก สุโขทัย และตาก ทั้งนี้จะศึกษาลักษณะการท่องเที่ยวทั่วไปของจังหวัดต่าง ๆ เพื่อนำข้อมูลประกอบการส่งเสริมการท่องเที่ยวของจังหวัดนั้น ๆ ต่อไป

จังหวัดในเขตภาคเหนือได้มีการพัฒนาแหล่งท่องเที่ยวเพิ่มมากขึ้นมาโดยลำดับ โดยการพัฒนาสถานที่ท่องเที่ยวทั้งที่เป็นธรรมชาติ วัดวาอาราม ตลอดจนได้รวมสถานที่ที่น่าสนใจของแต่ละจังหวัดมาเผยแพร่และได้มีการฟื้นฟูขนบธรรมเนียมประเพณีเก่าแก่ขึ้นอีกเพื่อดึงดูดความสนใจของนักท่องเที่ยว โดยเฉพาะอย่างยิ่งจังหวัดเชียงใหม่มีการจัดการแข่งขันกีฬาซีเกมส์ขึ้นในระหว่างวันที่ 8-16 ธันวาคม 2538 การฟื้นฟูประเพณีต่าง ๆ จึงมีเด่นชัดขึ้นเพื่อเป็นเครื่องแสดงถึงวัฒนธรรมของเมืองเหนือให้แก่มิตรที่เข้ามาเยี่ยมเยือน โครงการสำรวจสถิติการท่องเที่ยวปี 2538 จึงน่าจะมีประโยชน์ต่อหน่วยงานที่เกี่ยวข้อง ทั้งภาครัฐและเอกชนที่ต้องการใช้ข้อมูลการท่องเที่ยวภายในประเทศสำหรับกิจกรรมของหน่วยงานนั้น ๆ

1.2 วัตถุประสงค์

เพื่อศึกษารายละเอียดข้อมูลเกี่ยวกับการท่องเที่ยวภายในประเทศ แหล่งที่พักของนักท่องเที่ยว อัตราการเข้าพักแรมของสถานที่พักแรมต่าง ๆ รวมทั้งประมาณจำนวนผู้เยี่ยมชมเยือนจำแนกตามค่าใช้จ่าย สถานที่พัก พาหนะเดินทาง ภูมิสำเนา อาชีพ เพศ และอายุ ตลอดจนประมาณรายได้ของผู้เยี่ยมชมเยือนของ 6 จังหวัดภาคเหนือ เพื่อใช้ข้อมูลเพื่อเป็นแนวทางในการส่งเสริมการท่องเที่ยวของจังหวัดภาคเหนือต่อไป

1.3 คำนิยามศัพท์การท่องเที่ยว

ผู้เยี่ยมเยือน

บุคคลที่เดินทางไปยังสถานที่ซึ่งมิใช่ถิ่นพำนักถาวรของตนเป็นการชั่วคราว โดยมีวัตถุประสงค์เพื่อพักผ่อน เยี่ยมญาติมิตร ศึกษาหาความรู้ การกีฬา การศาสนา ติดต่อธุรกิจ การประชุม การรักษาสุขภาพ หรือเพื่อประกอบภารกิจใด ๆ โดยมีได้รับค่าจ้างในการดังกล่าวนั้น

ผู้เยี่ยมเยือน แบ่งเป็น 2 ประเภท คือ

- ผู้เยี่ยมเยือนที่ค้างคืน เรียกว่า นักท่องเที่ยว
- ผู้เยี่ยมเยือนที่ไม่ค้างคืน เรียกว่า นักทัศนาจร

นักท่องเที่ยว

คือ ผู้เดินทางไปเยือนจังหวัดนั้น โดยวัตถุประสงค์ต่าง ๆ ที่ไม่ใช่การไปทำงานประจำ หรือศึกษาอยู่ที่จังหวัดนั้น ทั้งนี้ต้องพักค้างคืนอย่างน้อย 1 คืน

นักทัศนาจร

คือ ผู้เยี่ยมเยือนที่ไม่พักค้างคืน

การท่องเที่ยวภายในประเทศ

คือ การเดินทางของผู้เยี่ยมเยือนทั้งชาวไทยและชาวต่างประเทศจากจังหวัดหนึ่ง ไปอีกจังหวัดหนึ่ง โดยมีวัตถุประสงค์ต่าง ๆ ที่ไม่ใช่การไปทำงานประจำ การศึกษา และต้องไม่เป็นคนที่ท้องถิ่นที่มีภูมิลำเนาหรือทำงานประจำหรือศึกษาอยู่ที่จังหวัดที่เดินทางไป

สถานที่พัก	<p>คือ สถานที่ที่นักท่องเที่ยวใช้พักระหว่างการเดินทาง ซึ่งอาจจำแนกเป็นประเภทต่าง ๆ ตามลักษณะการใช้ ได้แก่</p> <ul style="list-style-type: none"> - โรงแรม - เกสต์เฮ้าส์ - บังกาโล/รีสอร์ท - บ้านญาติ/เพื่อน - ที่พักในอุทยานแห่งชาติ - บ้านรับรองของทางราชการหรือเอกชน - อื่น ๆ เช่น โมเต็ล โรงแรมมานูต วัด หอพัก อาหารท์เม้นต์ ให้จัดอยู่ในประเภทอื่น ๆ โดยต้องระบุชนิดของที่พักแรมลงในแบบสอบถามด้วย
โรงแรม	<p>คือ ที่พักแรมที่สร้างขึ้นเฉพาะและแบ่งเป็นห้องพัก มีสิ่งอำนวยความสะดวกที่จำเป็นแก่นักท่องเที่ยว และเก็บค่าเช่าเป็นรายห้อง</p>
เกสต์เฮ้าส์	<p>คือ บ้านที่ดัดแปลงหรือสร้างขึ้นและแบ่งห้องเป็นที่พักแรม โดยเก็บค่าเช่า</p>
บังกาโล	<p>คือ ที่พักแรมที่กลุ่มบุคคลหรือสถาบันจัดไว้ให้นักท่องเที่ยว โดยเก็บค่าเช่า</p>
รีสอร์ท	<p>คือ ที่พักที่มีลักษณะห้องพักเป็นหลัง ๆ มีบริเวณแวดล้อมด้วยธรรมชาติ</p>

บ้านรับรอง	คือ ที่พักที่หน่วยราชการ บริษัท หรือเอกชนจัดไว้ เพื่อใช้รับรองหรือพักผ่อน โดยไม่เก็บค่าเช่า
บ้านญาติหรือบ้านเพื่อน	คือ บ้านญาติมิตรของนักท่องเที่ยวที่จัดให้เป็นที่พักแรม โดยไม่เก็บค่าเช่า
โมเต็ล	คือ ที่พักที่สร้างขึ้นเฉพาะ โดยเก็บค่าเช่า มีห้องพัก แต่ละห้อง และ/หรือมีห้องพักส่วนหนึ่งที่มีลักษณะและ การใช้สอยเช่นเดียวกับโรงแรม
ที่พักในวัด	คือ ที่พักแรมซึ่งทางวัดหรือสถานที่ประกอบกิจกรรม ทางศาสนาจัดไว้สำหรับนักท่องเที่ยวเข้าพักได้
รถโดยสารประจำทาง	คือ รถที่ใช้ขนส่งผู้โดยสารตามเส้นทางที่กำหนด เก็บค่าบริการเป็นรายบุคคล และมีที่นั่งเกินกว่า 7 คนขึ้นไป ทั้งนี้มีเครื่องปรับอากาศและ ไม่มี เครื่องปรับอากาศ
รถบริการนำเที่ยว	คือ รถที่ใช้บริการผู้เยี่ยมเยือนซึ่งจัดกำหนดการ ไว้ล่วงหน้า มีการเก็บค่าบริการเป็นรายบุคคลใน ลักษณะเหมาจ่าย และมีที่นั่งเกินกว่า 7 คนขึ้นไป
รถยนต์ส่วนตัว	คือ รถยนต์ส่วนตัวของผู้เยี่ยมเยือนหรือรถยนต์ ของหน่วยราชการหรือเอกชนที่นักเดินทางใช้ โดยไม่มีอัตราค่าบริการ มีขนาดและลักษณะใดก็ได้
รถเช่า	คือ รถยนต์ที่ผู้เยี่ยมเยือน เช่าจากบริษัท หรือ จากบุคคลใดบุคคลหนึ่ง อาจเช่าขับเอง หรือมีคนขับ ก็ได้

1.4 ขอบเขตการศึกษา

ในการศึกษาผู้เยี่ยมเยือน เขตจังหวัดภาคเหนือ ได้แบ่งเป็นภาคเหนือตอนบนและภาคเหนือตอนล่าง ดังนี้คือ

ภาคเหนือตอนบน ได้แก่ จังหวัดเชียงใหม่ จังหวัดเชียงราย จังหวัดแม่ฮ่องสอน
ภาคเหนือตอนล่าง ได้แก่ จังหวัดพิษณุโลก จังหวัดสุโขทัย และจังหวัดตาก

โดยทำการศึกษารายละเอียดเกี่ยวกับนักท่องเที่ยวและนักท่องเที่ยว ทั้งชาวไทยและชาวต่างประเทศในเรื่องต่อไปนี้คือ

ค่าใช้จ่ายในหมวดต่าง ๆ

พาหนะเดินทาง

สถานที่พัก

วัตถุประสงค์ของการเดินทาง

ถิ่นที่อยู่

อาชีพ อายุ เพศ

ระยะเวลาพำนักเฉลี่ย

จำนวนครั้งของการเยี่ยมเยือน

วิเคราะห์แนวโน้มจำนวนผู้เยี่ยมเยือนใน 3 ปีต่อไป

1.5 ระยะเวลาดำเนินการ

ใช้เวลาดำเนินการ 12 เดือน

1.6 คณะผู้ดำเนินงาน

1. นางชลิฎา	นิภารักษ์	หัวหน้าโครงการ
2. นางไพฑูรย์	ตันขศิริ	รองหัวหน้าโครงการ
3. นางรัชณี	ตียพันธ์	รองหัวหน้าโครงการ
4. นายปรีชา	ล้ำช้าง	นักวิจัย
5. นางสาววารรัตน์	งามอริยะกุล	นักวิจัย
6. นางวัฒนาวดี	ศรีวัฒนพงศ์	นักวิจัย
7. นายพูนพงษ์	พุกะมาน	นักวิจัย
8. นายพิษณุ	เจียวคุณ	นักวิจัย
9. นายสุคนธ์	ประสิทธิ์วัฒนเสรี	นักวิจัย

บทที่ 2

การดำเนินงาน

2.1 วิธีการศึกษา

โครงการสำรวจสถิติการท่องเที่ยวภายในประเทศภาคเหนือปี 2538 ซึ่งประกอบด้วยจังหวัดเชียงใหม่ เชียงราย แม่ฮ่องสอน พะเยา สุกโฮทัย และตาก ในการศึกษาดังกล่าวเพื่อให้การประมาณผู้เยี่ยมเยือนได้ถูกต้องสมบูรณ์ จึงกำหนดที่มาของข้อมูลเป็น 2 ส่วน ดังนี้

2.1.1 ข้อมูลแหล่งที่พักแรม

การสำรวจจากแหล่งที่พักแรม คือโรงแรมและเกสต์เฮ้าส์ ในการกรอกแบบสำรวจนักท่องเที่ยวที่มาพักแรมเป็นรายเดือน โดยแยกนักท่องเที่ยวตามสัญชาติ จำนวนวันพักเฉลี่ยต่อเดือน จำนวนห้องที่ขายได้ต่อเดือนเพื่อหาอัตราการพักเฉลี่ย ตลอดจนจำนวนนักท่องเที่ยวเป็นประเภทที่มากับทัวร์ (Package & Group Tour) และประเภทที่เดินทางมาเอง ตามแบบสำรวจในภาคผนวก ซึ่งข้อมูลดังกล่าวใช้เป็นฐานในการประมาณนักท่องเที่ยวที่พักในโรงแรมและเกสต์เฮ้าส์

2.1.2 ข้อมูลที่ได้จากแบบสอบถามผู้เยี่ยมเยือน

ในปีนี้ได้มีการสัมภาษณ์ผู้เยี่ยมเยือนจากแบบสอบถาม แต่ได้ใช้ค่าสัดส่วนต่าง ๆ ที่ได้จากแบบสอบถามที่ทำการศึกษาไว้ในปี 2537 และใช้จำนวนผู้เข้าพักแรมจากข้อมูลแหล่งที่พักแรมปี 2538 เป็นฐานในการประมาณประชากรผู้เยี่ยมเยือน

2.2 การเก็บรวบรวมข้อมูล

คณะผู้วิจัยได้ติดต่อประสานงานกับสถานที่พักแรมต่าง ๆ คือ โรงแรมกลุ่มต่าง ๆ และเกสต์เฮ้าส์ เพื่อขอความร่วมมือบันทึกรายละเอียดในแบบสอบถามเกี่ยวกับจำนวนห้องพัก อัตราการเข้าพักแรมและจำนวนผู้เข้าพักแรมจำนวนชาวไทยและชาวต่างประเทศ โดยคณะผู้วิจัยดำเนินการจัดเก็บเองในจังหวัดเชียงใหม่ แม่ฮ่องสอน สุกโฮทัย และอำเภอแม่สอด จังหวัดตาก

ส่วนจังหวัดพิษณุโลก เชียงราย และอำเภอเมือง จังหวัดตาก คณะผู้วิจัยได้ขอความร่วมมือจากอาจารย์ของสถาบันการศึกษา เป็นผู้ประสานงานในการเก็บข้อมูล โดยคณะผู้วิจัยได้เดินทางไปอธิบายชี้แจงรายละเอียดในการกรอกข้อมูลให้แก่ ผู้ประสานงานและเจ้าหน้าที่โรงแรมของทั้ง 2 จังหวัด และยังได้เดินทางไปติดตามผล และสังเกตการณ์ ข้อมูลการพักแรม และสถานะการณ์การท่องเที่ยวของแต่ละจังหวัดทุก ๆ ท้ายไตรมาส ด้วย

2.3 วิธีการประมวลผลข้อมูล

- (1) จัดทำรายละเอียดข้อมูลธุรกิจประเภทสถานที่พักแรม จำแนกเป็นกลุ่มโรงแรม และ เกสต์เฮาส์ โดยจัดทำตารางข้อมูลเกี่ยวกับจำนวนสถานที่พักแรม จำนวนห้องพัก อัตราการเข้าพักแรม จำนวนผู้เข้าพักแรมจำแนกตามสัญชาติ และระยะเวลาพำนักเฉลี่ย
- (2) จัดทำตารางการประมาณจำนวนผู้มาเยี่ยมเยือน ในเขตภาคเหนือ 6 จังหวัด จำแนกตาม พาหนะเดินทาง สถานที่พัก จุดประสงค์ของการเดินทาง ภูมิฐานะ อาชีพ อายุ และเพศ
- (3) จัดทำตารางประมาณค่าใช้จ่ายของผู้มาเยี่ยมเยือนในหมวดต่าง ๆ คือ ที่พัก ค่าพาหนะ ค่าอาหาร ค่าซื้อของที่ระลึก
- (4) เปรียบเทียบข้อมูลบางอย่างกับปี 2537

2.4 สูตรที่ใช้ในการคำนวณ

2.4.1 การประมาณค่าจำนวนนักท่องเที่ยวเข้าพักโรงแรมในแต่ละจังหวัด จะจำแนกออกตามกลุ่มโรงแรม i ($i = 1, 2, 3, 4, 5, 6$) และจำแนกตามเป็นรายเดือน j ($j = 1, 2, \dots, 12$) ซึ่งจะเหมือนกันในทุกกลุ่ม ทุกเดือน และทุกจังหวัด โดยการคำนวณแต่ละส่วน ดังนี้ :-

ให้ N เป็นจำนวนห้องพักของทุกโรงแรมในกลุ่ม i ของเดือน j

M เป็นจำนวนโรงแรมทั้งหมดในกลุ่ม i ของเดือน j

และ สุ่มเก็บตัวอย่าง OR โรงแรมได้ m โรงแรม

- (1) ทำอัตราการใช้ห้องพักของโรงแรมของโรงแรม k เดือน j กลุ่ม i คือ

$$OR_{ijk} = \frac{O_{ijk} \times 100}{N_{ijk} \times D_j}$$

O_{ijk} คือ จำนวนห้องพักที่โรงแรม k ขายได้แต่ละวันรวมกันตลอดเดือน j

N_{ijk} คือ จำนวนห้องพักทั้งหมดของโรงแรม k ในเดือน j

D_j คือ จำนวนวันทั้งหมดในเดือน j

(2) หา OR เฉลี่ยของโรงแรมในกลุ่ม i เดือน j จากตัวอย่างจำนวน m โรงแรม

$$\bar{OR}_{ij} = \frac{\sum_{k=1}^m OR_{ijk} \times N_{ijk}}{\sum_{k=1}^m N_{ijk}}$$

(3) หาระยะเวลาพักเฉลี่ยของโรงแรมกลุ่ม i เดือน j จากตัวอย่างจำนวน m โรงแรม

$$\bar{L}_{ij} = \frac{\sum_{k=1}^m L_{ijk} \times N_{ijk}}{\sum_{k=1}^m N_{ijk}}$$

โดยที่ L_{ijk} = ระยะเวลาพักเฉลี่ยของโรงแรม k ในเดือน i

(4) หาจำนวนผู้เข้าพักต่อห้องโดยเฉลี่ยของโรงแรมกลุ่ม i เดือนที่ j จากตัวอย่าง m โรงแรม

$$\bar{E}_{ij} = \frac{\sum_{k=1}^m E_{ijk} \times N_{ijk}}{\sum_{k=1}^m N_{ijk}}$$

โดยที่ E_{ijk} คือ จำนวนผู้เข้าพัก/ห้องของโรงแรม k ในเดือน j ของกลุ่ม i

(5) ประมาณจำนวนผู้เข้าพักในโรงแรมทั้งหมดของกลุ่มที่ i

ในเดือนที่ j ของแต่ละจังหวัด โดยใช้ค่า \bar{OR}_{ij} , \bar{L}_{ij} และ \bar{E}_{ij} ที่

ได้จาก (2), (3) และ (4) ดังนี้

$$S_{ij} = \frac{N \times \bar{OR}_{ij} \times \bar{E}_{ij} \times D_j}{\bar{L}_{ij} \times 100}$$

โดยที่ S_{ij} คือจำนวนผู้เข้าพักในโรงแรมทั้งหมดของกลุ่มที่ i ในเดือนที่ j

ดังนั้น ผู้เข้าพักโรงแรมทั้งหมดของกลุ่ม i ในเดือน j คือ $\sum_{i=1}^6 S_{ij}$

และจำนวนผู้เข้าพักโรงแรมทั้งหมดของจังหวัดที่สำรวจตลอดปีคือ $\sum_{j=1}^{12} \sum_{i=1}^6 S_{ij} = H_1$

2.4.2 การประมาณค่าจำนวนผู้เยี่ยมเยือน

ประมาณค่าจำนวนผู้เยี่ยมเยือนแต่ละจังหวัด ด้วยวิธีการและสูตรดังต่อไปนี้

- (1) ประมาณจำนวนนักท่องเที่ยวที่พักโรงแรม จำแนกตามพาหนะที่เดินทาง
ให้ P_i = สัดส่วนของนักท่องเที่ยวที่พักโรงแรมที่เดินทางโดยพาหนะ i
เมื่อ $i = 1$: เครื่องบิน
 $= 2$: รถไฟ
 $= 3$: รถโดยสารประจำทาง
 $= 4$: รถส่วนตัว/รถเช่า
 $= 5$: รถบริษัทนำเที่ยว
 $= 6$: อื่น ๆ

$$\text{โดย } \sum_{i=1}^6 P_i = 1$$

P_i คำนวณจากแบบสอบถามจุดพักแรม

ให้ H_{1i} = จำนวนนักท่องเที่ยวที่พักโรงแรม และเดินทางมา
โดยพาหนะประเภท i

$$\text{ดังนั้น } H_{1i} = H_1 \times P_i$$

$$\text{โดย } \sum_{i=1}^6 H_{1i} = H_1$$

- (2) ประมาณจำนวนนักท่องเที่ยวที่พักประเภท j และเดินทางมาโดยพาหนะ i

ให้ Q_{ij} = สัดส่วนของนักท่องเที่ยวที่เดินทางมาโดยพาหนะ i และ
พักที่พักประเภท j

- เมื่อ $j = 1$: โรงแรม
 $= 2$: เกสต์เฮ้าส์
 $= 3$: บังกาโล/รีสอร์ท
 $= 4$: บ้านญาติ/บ้านเพื่อน
 $= 5$: ที่พักในอุทยานแห่งชาติ
 $= 6$: บ้านพักรับรองของทางราชการหรือเอกชน
 $= 7$: อื่น ๆ

$$\text{โดยที่ } \sum_{j=1}^7 Q_{1j} = 1 \text{ ทุกค่า } i = 1, 2, 3, 4, 5, 6$$

และ Q_{1j} คำนวณจากแบบสอบถาม ณ สนามบิน สถานีรถไฟ สถานีรถโดยสาร และจุดท่องเที่ยว เมื่อ $i = 1, 2, 3$ และ $4, 5, 6$ ตามลำดับ

$$\text{ดังนั้น } T_{1j} = \frac{H_{1j} \times Q_{1j}}{Q_{1j}} \text{ ทุกค่า } i \text{ และ } j$$

$$\text{เพราะฉะนั้น } \sum_{i=1}^6 \sum_{j=1}^7 T_{1j} = T$$

เมื่อ T_{1j} คือนักท่องเที่ยวที่มาโดยพาหนะ i และพักแรมประเภท j
และ T คือนักท่องเที่ยวทั้งหมด

(3) ประมาณจำนวนนักท่องเที่ยว จำแนกตามพาหนะ i

ให้ S_1 สัดส่วนของนักท่องเที่ยวที่เดินทางมาโดยพาหนะ i

$S'_1 =$ สัดส่วนของนักท่องเที่ยวที่เดินทางมาโดยพาหนะ i

และ T_1 นักท่องเที่ยวทั้งหมดที่เดินทางมาโดยพาหนะ i ซึ่ง

$$T_1 = \sum_{j=1}^7 T_{1j}$$

T'_1 นักทัศนาจรทั้งหมดที่เดินทางมาโดยพาหนะ i

S_1, S'_1 คำนวณจากแบบสอบถามจุดเดินทางออก และจุดท่องเที่ยว
เมื่อ $i = 1, 2, 3$ และ $4, 5, 6$ ตามลำดับ

$$\text{ดังนั้น } T'_1 = \frac{T_1 \times S'_1}{S_1}$$

$$\text{และ } \sum_{i=1}^6 T'_1 = T' = \text{นักทัศนาจรทั้งหมดของจังหวัด}$$

ดังนั้นผู้เยี่ยมชมเยือนทั้งหมดของจังหวัด = $T + T'$
ผู้เยี่ยมชมเยือนทั้งหมด = นักท่องเที่ยว + นักทัศนาจร

2.5 การเสนอผลการสำรวจ

ในการเสนอผลการสำรวจ นำเสนอเป็นตารางตามแนวทางต่อไปนี้

ก. บทที่ 3 สรุปข้อมูลการท่องเที่ยว 6 จังหวัด ประกอบด้วย

- (1) จำนวนผู้เยี่ยมเยือน 6 จังหวัด ปี 2538
- (2) เปรียบเทียบจำนวนผู้เยี่ยมเยือน 6 จังหวัด ปี 2537 และปี 2538
- (3) แสดงแนวโน้มจำนวนผู้เยี่ยมเยือน 6 จังหวัด ปี 2539-2541

ข. บทที่ 4 ข้อมูลการท่องเที่ยวแต่ละจังหวัดประกอบด้วย ตารางต่อไปนี้

- ตารางที่ 1 สรุปข้อมูลผู้เยี่ยมเยือนเกี่ยวกับประเภทพาหนะเดินทาง ประเภทที่พัก
ระยะเวลาพำนักเฉลี่ย ค่าใช้จ่าย รายได้ และจำนวนครั้งเฉลี่ย
ของการเดินทางในรอบ 1 ปี
- ตารางที่ 2 ผู้เยี่ยมเยือนจำแนกตามสถานที่พักและพาหนะการเดินทาง
- ตารางที่ 3 ค่าใช้จ่ายเฉลี่ยจำแนกตามหมวดค่าใช้จ่ายต่าง ๆ
- ตารางที่ 4 ผู้เยี่ยมเยือนจำแนกตามพาหนะการเดินทาง
- ตารางที่ 5 นักท่องเที่ยวจำแนกตามสถานที่พัก
- ตารางที่ 6 ผู้เยี่ยมเยือนจำแนกตามวัตถุประสงค์ของการเดินทาง
- ตารางที่ 7 ผู้เยี่ยมเยือนชาวไทยจำแนกตามถิ่นที่อยู่
- ตารางที่ 8 ผู้เยี่ยมเยือนชาวต่างประเทศจำแนกตามถิ่นที่อยู่
- ตารางที่ 9 ผู้เยี่ยมเยือนจำแนกตามอาชีพ
- ตารางที่ 10 ผู้เยี่ยมเยือนจำแนกตามอายุ
- ตารางที่ 11 ผู้เยี่ยมเยือนจำแนกตามเพศ
- ตารางที่ 12 ผู้เยี่ยมเยือนจำแนกตามจำนวนครั้งที่เดินทางมาในรอบ 1 ปี
- ตารางที่ 13 ร้อยละนักท่องเที่ยวตามระยะเวลาพำนักเฉลี่ยจำแนกตามวัตถุประสงค์
หลักของการเดินทาง

- ตารางที่ 14 ข้อมูลสถานที่พักรม ปี 2537 และ 2538
- ตารางที่ 15 อัตราการเข้าพักเฉลี่ยของนักท่องเที่ยวจำแนกตามเดือนต่าง ๆ และกลุ่มโรงแรม
- ตารางที่ 16 จำนวนนักท่องเที่ยวที่เข้าพักรมในที่พักรมกลุ่มต่าง ๆ จำแนกตามเดือนต่าง ๆ และสัญชาติ
- ตารางที่ 17 ระยะเวลาพำนักเฉลี่ยของนักท่องเที่ยวในที่พักรมจำแนกตามเดือนต่าง ๆ และกลุ่มโรงแรม

เพื่อให้หมายเลขตารางเป็นระบบและสื่อความหมายเหมือนกัน ได้กำหนดเลขกำกับตารางของแต่ละจังหวัด ดังนี้

- .1 จังหวัดเชียงใหม่
- .2 จังหวัดเชียงราย
- .3 จังหวัดแม่ฮ่องสอน
- .4 จังหวัดพิษณุโลก
- .5 จังหวัดสุโขทัย
- .6 จังหวัดตาก

บทที่ 3

สรุปผลการท่องเที่ยว 6 จังหวัดภาคเหนือ

ในปี 2538 มีผู้เยี่ยมชม 6 จังหวัดภาคเหนือ คือ จังหวัดเชียงใหม่ เชียงราย แม่ฮ่องสอน พะเยา สุกโฮทัย และตาก ดังแสดงในตารางที่ 1 มีจำนวนรวมทั้งสิ้น 6,057,434 คน จัดเป็นนักท่องเที่ยว จำนวน 5,138,927 คน คิดเป็นร้อยละ 84.84 เป็นนักท่องเที่ยว จำนวน 918,507 คน คิดเป็นร้อยละ 15.16 ผู้เยี่ยมชมเหล่านี้เป็นคนไทย รวมทั้งสิ้น 3,682,881 คน คิดเป็นร้อยละ 60.80 เป็นผู้เยี่ยมชมชาวต่างประเทศ จำนวน 2,374,553 คน คิดเป็นร้อยละ 39.20 ใน 6 จังหวัดนี้เมื่อเปรียบเทียบจำนวนผู้เยี่ยมชมเรียงลำดับจากน้อยไปหามากเป็นดังนี้ คือ จังหวัดเชียงใหม่ พะเยา เชียงราย สุกโฮทัย ตาก และแม่ฮ่องสอน คิดเป็นร้อยละ 44.08 24.06 13.98 8.22 6.70 2.96 ตามลำดับ

จากตารางที่ 2 แสดงการเปรียบเทียบจำนวนผู้เยี่ยมชมภาคเหนือทั้ง 6 จังหวัด ปี 2537 และปี 2538 จะเห็นว่าทุกจังหวัดมีจำนวนผู้เยี่ยมชมเพิ่มขึ้น ซึ่งจากการศึกษาข้อมูลตลอดปีทุกไตรมาส พบว่า ไตรมาสที่ 1 ผู้เยี่ยมชมทุกจังหวัดจะสูงกว่าปี 2537 และในไตรมาสที่ 2 และ 3 จำนวนผู้เยี่ยมชมทุกจังหวัดลดลงเนื่องจากในปี 2538 มีเหตุการณ์ฝนตกหนักและน้ำท่วมขังอยู่ เป็นเวลานานเกือบทั้งประเทศ ทำให้ผู้เยี่ยมชมชาวไทยลดลงด้วย อย่างไรก็ตามสถานการณ์การท่องเที่ยวในภาคเหนือดีขึ้นอย่างมากในช่วงไตรมาสที่ 4 เนื่องจากในเดือนตุลาคม มีปรากฏการณ์สุริยุปราคาเต็มดวงเห็นได้ตามแนว แม่ฮ่องสอน จังหวัดตาก กำแพงเพชร และนครสวรรค์ นอกจากนี้ในช่วงเทศกาลลอยกระทง แต่ละจังหวัดได้จัดกิจกรรมที่เป็นประเพณีต่าง ๆ ขึ้น โดยเฉพาะอย่างยิ่งที่จังหวัดสุโขทัย และต่อมาในช่วงต้นเดือนธันวาคม ได้มีการแข่งขันกีฬาเอเชียนเกมส์ จัดขึ้นที่จังหวัดเชียงใหม่ จึงทำให้ในไตรมาสที่ 4 ผู้เยี่ยมชมจังหวัดต่าง ๆ ในภาคเหนือเพิ่มขึ้นมาก โดยสรุปจะเห็นว่าจังหวัดสุโขทัยผู้เยี่ยมชมเพิ่มจากปี 2537 ร้อยละ 20.38 และจังหวัดเชียงใหม่เพิ่มขึ้นร้อยละ 12.30

นอกจากนี้ โครงการได้ใช้ข้อมูลย้อนหลังที่ได้เก็บรวบรวมมาทำการวิเคราะห์เพื่อพยากรณ์แนวโน้มจำนวนผู้เยี่ยมชม ในปี 2539 2540 และ 2541 ดังปรากฏในตารางที่ 3

ตารางที่ 1 จำนวนผู้เยี่ยมชม 6 จังหวัด ภาคเหนือ ปี 2538

จังหวัด	นักท่องเที่ยว			นักศึกษاجر			ผู้เยี่ยมชม		
	ไทย	ต่างประเทศ	รวม	ไทย	ต่างประเทศ	รวม	ไทย	ต่างประเทศ	รวม
เชียงใหม่	1,545,138	891,209	2,436,347	209,391	24,619	234,010	1,754,529	915,828	2,670,357
เชียงราย	579,289	207,916	787,204	49,479	10,166	59,635	628,768	218,071	846,839
แม่ฮ่องสอน	108,135	62,596	170,731	5,175	2,990	8,165	113,310	65,586	178,896
พิษณุโลก	974,125	141,811	1,115,936	271,721	69,480	341,201	1,245,846	211,291	1,457,137
สุโขทัย	174,870	139,770	314,640	61,238	122,291	183,529	236,108	262,061	498,169
ตาก	301,324	12,745	314,069	75,793	16,174	91,967	377,117	28,919	406,036
รวม	3,682,881	1,456,046	5,138,927	672,797	245,710	918,507	4,355,678	1,701,756	6,057,434

ตารางที่ 2 เปรียบเทียบจำนวนผู้เชื่อมเยือน ภาคเหนือ ปี 2537 และ ปี 2538

จังหวัด		นักท่องเที่ยว			นักท่องเที่ยว			ผู้เชื่อมเยือน		
		2537	2538	เพิ่ม-ลด (%)	2537	2538	เพิ่ม-ลด (%)	2537	2538	เพิ่ม-ลด (%)
เชียงใหม่	รวม	2,186,308	2,436,347	+11.44	189,660	234,010	+23.38	2,375,968	2,670,357	+12.39
	ไทย	1,321,164	1,546,138	+16.96	168,807	209,391	+24.04	1,489,971	1,754,529	+17.76
	ต่างประเทศ	865,144	891,209	+3.01	20,853	24,619	+18.06	885,997	915,828	+3.37
เชียงราย	รวม	742,322	787,204	+6.05	60,028	59,635	-0.65	802,350	846,839	+5.54
	ไทย	634,853	679,289	+8.31	46,381	49,479	+6.68	681,234	628,768	-8.18
	ต่างประเทศ	207,469	207,915	+0.21	13,647	10,156	-25.58	221,116	218,071	-1.38
แม่ฮ่องสอน	รวม	164,417	170,731	+3.84	6,748	8,165	+21.00	171,165	178,896	+4.52
	ไทย	106,897	108,136	+2.11	3,946	5,176	+31.18	109,842	113,310	+3.16
	ต่างประเทศ	56,520	62,596	+6.97	2,803	2,990	+6.67	61,323	65,586	+6.96
พิษณุโลก	รวม	1,053,626	1,115,936	+5.91	302,557	341,201	+12.77	1,356,189	1,457,137	+7.44
	ไทย	921,499	974,126	+6.71	243,560	271,721	+11.57	1,165,049	1,246,846	+6.94
	ต่างประเทศ	132,127	141,811	+7.33	69,007	69,480	+17.76	191,134	211,291	+10.55
สุโขทัย	รวม	271,286	314,640	+15.98	142,535	183,529	+28.76	413,821	498,169	+20.38
	ไทย	144,776	174,870	+20.79	48,015	61,238	+27.54	192,790	236,108	+22.47
	ต่างประเทศ	126,511	139,770	+10.48	94,520	122,291	+29.38	221,031	262,061	+18.56
ตาก	รวม	321,205	314,069	-2.22	76,642	91,967	+20.00	397,847	406,036	+2.06
	ไทย	309,323	301,324	-2.69	66,719	75,793	+16.33	376,042	377,117	+0.55
	ต่างประเทศ	11,882	12,745	+7.26	10,923	16,174	+48.07	22,805	28,919	+26.81

ตารางที่ 3 แสดงแนวโน้มจำนวนผู้เยี่ยมชม 6 จังหวัด ปี 2539-2541

จังหวัด / ท.ศ.	นักท่องเที่ยว			นักทัศนาจร			ผู้มาเยี่ยมเยือน		
	ไทย	ต่างประเทศ	รวม	ไทย	ต่างประเทศ	รวม	ไทย	ต่างประเทศ	รวม
เชียงใหม่									
2539	1,670,650	971,770	2,642,420	226,340	26,770	253,110	1,896,990	998,540	2,895,530
2540	1,836,470	1,055,440	2,891,910	244,630	28,660	273,290	2,081,100	1,084,100	3,165,200
2541	2,002,290	1,139,110	3,141,400	262,820	31,090	294,010	2,265,210	1,170,200	3,435,410
เชียงใหม่									
2539	625,430	224,930	850,360	53,700	11,110	64,810	679,130	236,040	915,170
2540	683,370	245,010	928,380	58,090	11,910	70,000	741,480	256,920	998,390
2541	741,320	260,070	1,001,390	62,470	12,520	74,990	803,790	272,690	1,076,380
แม่ฮ่องสอน									
2539	117,630	63,350	180,980	5,580	3,180	8,770	123,220	66,530	189,750
2540	127,740	64,420	192,160	5,970	3,510	9,480	133,710	67,930	201,640
2541	134,060	65,500	199,560	6,470	3,840	10,310	140,530	69,340	209,870
พิษณุโลก									
2539	1,061,140	155,890	1,217,030	294,370	76,620	370,990	1,355,510	232,510	1,588,020
2540	1,145,410	170,420	1,315,830	315,200	88,400	404,600	1,460,610	259,820	1,720,430
2541	1,229,690	184,960	1,414,640	336,040	102,170	438,210	1,565,730	287,120	1,852,850
สุโขทัย									
2539	188,060	146,580	334,640	65,420	133,680	199,100	253,480	280,260	533,740
2540	197,940	161,120	359,060	71,910	149,750	221,660	269,850	310,870	580,720
2541	207,820	175,660	383,480	78,400	165,820	244,220	286,220	341,480	627,700
ตาก									
2539	321,670	13,610	335,280	80,830	17,460	98,290	402,500	31,070	433,570
2540	334,930	14,470	349,400	85,870	18,660	104,520	420,800	33,120	453,920
2541	348,200	15,330	363,530	90,900	20,240	111,140	439,100	35,570	474,670

จังหวัดเชียงใหม่

บทที่ 4

ข้อมูลการท่องเที่ยวจังหวัดต่าง ๆ

4.1 สถิติการท่องเที่ยวจังหวัดเชียงใหม่

ปี 2538 จังหวัดเชียงใหม่มีผู้มาเยี่ยมเยือนรวมทั้งสิ้น 2,670,357 คน เพิ่มขึ้นจากปี 2537 ร้อยละ 12.39 ผู้เยี่ยมเยือนเหล่านี้เป็นนักท่องเที่ยวชาวไทย 1,545,138 คน เป็นนักท่องเที่ยวชาวต่างประเทศ 891,209 คน เป็นนักท่องเที่ยวชาวไทย 209,391 คน นักทัศนาจรชาวต่างประเทศ 24,619 คน โดยรวมนักท่องเที่ยว คิดเป็นร้อยละ 91.24 นักทัศนาจรคิดเป็นร้อยละ 8.76

ผู้เยี่ยมเยือนชาวไทยส่วนใหญ่ เดินทางมาโดยรถส่วนตัว/รถเช่า และรถโดยสารประจำทาง คิดเป็นร้อยละ 31.77 และ 26.82 ชาวต่างประเทศเดินทางมาโดยเครื่องบิน ร้อยละ 27.96 และรถส่วนตัว/รถเช่า ร้อยละ 22.06 นักทัศนาจรชาวต่างประเทศส่วนใหญ่เดินทางมาโดยรถโดยสารประจำทางถึงร้อยละ 48.23

นักท่องเที่ยวชาวไทย ร้อยละ 47.51 พักโรงแรมและร้อยละ 34.08 พักบ้านญาติ/เพื่อน ส่วนนักท่องเที่ยวชาวต่างประเทศ ร้อยละ 62.14 พักโรงแรม ร้อยละ 5.14 พักเกสต์เฮ้าส์ ร้อยละ 24.66 พักบ้านญาติ/เพื่อน ระยะเวลาทำนุเจดีย์ของนักท่องเที่ยวชาวไทย เป็น 2.84 วัน ชาวต่างประเทศเป็น 2.97 วัน ค่าใช้จ่ายของนักท่องเที่ยวชาวไทยเฉลี่ย คนละ 2,215.71 บาท/วัน นักทัศนาจรชาวไทยเฉลี่ยคนละ 1,093.43 บาท/วัน ส่วนใหญ่เป็นค่าซื้อสินค้าและของที่ระลึก ทำให้เกิดรายได้จากผู้เยี่ยมเยือนชาวไทย 9,949.03 ล้านบาท/ปี สำหรับชาวต่างประเทศนักท่องเที่ยวมีค่าใช้จ่ายเฉลี่ยคนละ 2,284.26 บาท/วัน นักทัศนาจรใช้จ่ายเฉลี่ยคนละ 1,369.60 บาท/วัน ทำให้เกิดรายได้จากผู้เยี่ยมเยือนชาวต่างประเทศเป็นเงิน 6,091.41 ล้านบาท/ปี รวมในปี 2538 จังหวัดเชียงใหม่ มีรายได้จากผู้เยี่ยมเยือนทั้งสิ้น 16,040.44 ล้านบาท/ปี

ผู้เยี่ยมเยือนชาวไทยร้อยละ 57.12 เดินทางมาเพื่อการท่องเที่ยว/พักผ่อน ร้อยละ 16.74 มาทำธุรกิจและมาปฏิบัติราชการหรือประชุม/สัมมนา ร้อยละ 14.66 ส่วนผู้เยี่ยมเยือนชาวต่างประเทศ ร้อยละ 5.79 มาทำธุรกิจ ผู้เยี่ยมเยือนชาวไทยส่วนใหญ่มาจากกรุงเทพฯ คิดเป็นร้อยละ 41.92 และมาจากภาคเหนือ ร้อยละ 33.67 ผู้เยี่ยมเยือนชาวต่างประเทศมาจากยุโรป ร้อยละ 59.62 และมาจากอเมริกา ร้อยละ 17.92

อาชีพของผู้เยี่ยมเยือนชาวไทย เป็นข้าราชการ/พนักงานรัฐวิสาหกิจ ประกอบ
กิจการส่วนตัว และพนักงาน/ลูกจ้างเอกชน ร้อยละ 27.64 23.62 และ 20.23 ตามลำดับ
ชาวต่างประเทศ เป็นข้าราชการ/พนักงานรัฐวิสาหกิจ ร้อยละ 23.90 เป็นพนักงาน/ลูกจ้าง
เอกชน และประกอบกิจการส่วนตัว ในจำนวนใกล้เคียงกันคือ ร้อยละ 19.74 และ 19.45

ผู้เยี่ยมเยือนชาวไทย ส่วนใหญ่อายุ 25-34 ปี คิดเป็นร้อยละ 34.12 อายุระหว่าง
15-24 และ 35-44 จำนวนใกล้เคียงกัน คือร้อยละ 23.73 และ 23.72 ตามลำดับ เป็นชาย
ร้อยละ 57.64 เป็นหญิง ร้อยละ 42.36 ผู้เยี่ยมเยือนชาวต่างประเทศ ร้อยละ 44.93 อายุ
ระหว่าง 25-34 ร้อยละ 19.97 อายุระหว่าง 15-24 ส่วนใหญ่เป็นผู้ชาย คิดเป็นร้อยละ
61.09

ผู้เยี่ยมเยือนชาวไทย ร้อยละ 40.43 เดินทางมา 1 ครั้ง ในรอบ 1 ปี และร้อยละ
18.70 มา 2 ครั้ง ในรอบปี ชาวต่างประเทศ ร้อยละ 85.05 เดินทางมา 1 ครั้ง ในรอบปี

ตารางที่ 1.1 สรุปข้อมูลผู้เยี่ยมชมเยือนจังหวัดเชียงใหม่ ปี 2538

รายการข้อมูล	ไทย	ต่างประเทศ	รวม
จำนวนผู้เยี่ยมชมเยือน	1,754,529	915,828	2,670,357
จำนวนนักท่องเที่ยว	1,545,138	891,209	2,436,347
นักทัศนอาจร	209,391	24,619	234,010
จำนวนผู้เยี่ยมชมเยือนจำแนกตามพาหนะการเดินทาง	1,754,529	915,828	2,670,357
เครื่องบิน	245,733	256,072	501,805
รถไฟ	253,880	93,471	347,351
รถโดยสาร	470,518	143,548	614,066
รถส่วนตัว/รถเช่า	557,347	201,996	759,343
รถนำเที่ยว	194,771	186,757	381,528
อื่น ๆ	32,280	33,984	66,264
จำนวนนักท่องเที่ยวจำแนกตามประเภทที่พัก	1,545,138	891,209	2,436,347
โรงแรม	734,031	553,766	1,287,797
เกสต์เฮาส์	20,041	219,734	239,775
บังกาโล/รีสอร์ท	58,737	39,390	98,127
บ้านญาติ/เพื่อน	526,648	45,810	572,458
ที่พักในอุทยานฯ	47,353	8,236	55,589
บ้านรับรองฯ	55,808	4,897	60,705
อื่น ๆ	102,520	19,376	121,896
ระยะเวลาพักเฉลี่ยของนักท่องเที่ยว (วัน)	2.84	2.97	2.89
ค่าใช้จ่ายเฉลี่ย/คน/วัน	2,081.77	2,259.65	2,142.78
นักท่องเที่ยว	2,215.71	2,284.28	2,240.80
นักทัศนอาจร	1,093.43	1,369.60	1,122.48
รายได้ (ล้านบาท)	9,949.03	6,091.41	16,040.44
นักท่องเที่ยว	9,720.08	6,057.69	15,777.77
นักทัศนอาจร	228.95	33.72	262.67
จำนวนครั้งเฉลี่ยของการเดินทางในรอบปี (ครั้ง)	2.74	1.29	2.24
นักท่องเที่ยว	2.68	1.28	2.17
นักทัศนอาจร	3.18	1.47	3.00

ตารางที่ 2.1 จำนวนผู้เยี่ยมชมเดือนจังหวัดเชียงใหม่ จำนวนกตามประเภทที่พักและพาหนะการเดินทาง ปี 2538

พาหนะ การเดินทาง	ประเภทที่พัก							นักท่องเที่ยว	นักศึกษาร	ผู้เยี่ยมชม	
	โรงแรม	เกสต์เฮาส์	บังกาโล/รีสอร์ท	บ้านญาติ/เพื่อน	ที่พักในอุทยานฯ	บ้านพักบริการ	อื่น ๆ				
เครื่องบิน	ไทย	154,564	1,561	9,904	56,675	-	3,599	-	226,303	19,430	245,733
	ต่างประเทศ	196,115	41,896	-	7,101	1,051	316	4,646	251,225	4,947	256,072
รวม		350,679	43,557	9,904	63,776	1,051	3,915	4,646	477,528	24,277	501,805
รถไฟ	ไทย	94,538	2,942	6,834	87,372	16,105	7,999	17,862	233,652	20,228	253,880
	ต่างประเทศ	45,695	31,654	3,432	6,896	2,459	466	662	91,264	2,207	93,471
รวม		140,233	34,596	10,266	94,268	18,564	8,465	18,524	324,916	22,435	347,351
รถโดยสาร	ไทย	162,123	5,164	1,977	176,797	17,207	18,250	22,698	404,216	66,302	470,518
	ต่างประเทศ	50,905	48,057	14,117	10,211	2,543	207	5,635	131,675	11,873	143,548
รวม		213,028	53,221	16,094	187,008	19,750	18,457	28,333	535,891	78,175	614,066
รถส่วนตัว/รถเช่า	ไทย	227,212	7,404	21,204	177,194	9,484	19,936	24,839	487,273	70,074	557,347
	ต่างประเทศ	124,944	40,313	12,585	10,770	1,925	2,664	5,613	198,814	3,182	201,996
รวม		352,156	47,717	33,789	187,964	11,409	22,600	30,452	686,087	73,256	759,343
รถยนต์เช่า	ไทย	84,603	2,826	18,818	18,075	3,093	3,619	33,232	164,266	30,505	194,771
	ต่างประเทศ	120,731	44,119	9,256	7,956	-	545	1,951	184,658	2,199	186,757
รวม		205,334	46,945	28,074	26,031	3,093	4,164	35,183	348,924	32,704	381,528
อื่น ๆ	ไทย	10,991	144	-	10,535	1,464	2,405	3,889	29,428	2,852	32,280
	ต่างประเทศ	15,376	13,595	-	2,876	258	699	869	33,673	311	33,984
รวม		26,367	13,739	-	13,411	1,722	3,104	4,758	63,101	3,163	66,264
รวม	ไทย	734,031	20,041	58,737	526,648	47,353	55,808	102,520	1,545,138	209,391	1,754,529
	ต่างประเทศ	553,766	219,734	39,390	45,810	8,236	4,897	19,378	891,209	24,619	915,828
รวมทั้งหมด		1,287,797	239,775	98,127	572,458	55,589	60,705	121,896	2,436,347	234,010	2,670,357

ตารางที่ 3.1 ค่าใช้จ่ายเฉลี่ยต่อคนต่อวันของผู้เยี่ยมชมเดือนจังหวัดเชียงใหม่ จำแนกตามหมวดค่าใช้จ่าย ปี 2538

หน่วย : บาท

หมวดค่าใช้จ่าย	นักท่องเที่ยว			นักศึกษاجر			ผู้เยี่ยมชมเดือน		
	ไทย	ต่างประเทศ	รวม	ไทย	ต่างประเทศ	รวม	ไทย	ต่างประเทศ	รวม
1. ค่าที่พัก	458.53	512.49	478.27	-	-	-	403.81	498.71	438.36
2. ค่าอาหารและเครื่องดื่ม	279.74	331.43	298.65	200.06	245.29	204.82	270.23	329.11	290.42
3. ค่าบริการเดินทางท่องเที่ยวในจังหวัด	180.29	289.12	220.10	116.97	192.57	124.92	172.73	286.52	211.76
4. ค่าซื้อสินค้าและของที่ระลึก	853.47	899.36	870.26	542.71	721.64	561.53	816.38	894.58	843.20
5. ค่าใช้จ่ายบันเทิง	247.70	151.08	212.36	67.53	121.50	73.21	226.20	150.28	200.16
6. อื่น ๆ	195.98	100.78	161.16	166.16	88.60	158.00	192.42	100.45	160.88
ค่าใช้จ่ายเฉลี่ย/คน/วัน	2,215.71	2,284.26	2,240.80	1,093.43	1,369.60	1,122.48	2,081.77	2,259.65	2,142.78
รวมทุกหมวดค่าใช้จ่าย									

ตารางที่ 4.1 จำนวนผู้เยี่ยมชมเมือง จังหวัดเชียงใหม่ จำนวนคนตามประเภทและเส้นทาง ปี 2538

ประเภทเส้นทาง	นักท่องเที่ยว						นักศึกษานานาชาติ						ผู้เยี่ยมชมเมือง					
	ไทย	ร้อยละ	ต่างประเทศ	ร้อยละ	รวม	ร้อยละ	ไทย	ร้อยละ	ต่างประเทศ	ร้อยละ	รวม	ร้อยละ	ไทย	ร้อยละ	ต่างประเทศ	ร้อยละ	รวม	ร้อยละ
1. เครื่องบิน	226,303	14.65	251,215	18.19	477,528	19.60	19,430	9.28	4,847	19.69	24,277	10.37	245,733	14.00	256,072	17.96	501,805	18.79
2. รถไฟ	233,662	15.12	91,264	10.24	324,926	13.33	20,228	9.66	2,207	8.96	22,435	9.69	253,880	14.47	93,471	10.21	347,351	13.01
3. รถโดยสาร	404,216	26.16	131,675	14.77	535,891	22.00	66,302	31.66	11,873	48.23	78,175	33.41	470,518	26.82	143,548	16.57	614,066	23.29
4. รถส่วนตัว/รถเช่า	487,273	31.54	198,814	22.31	686,087	28.16	70,074	33.47	3,182	12.93	73,256	31.30	557,347	31.77	201,996	22.06	759,343	28.44
5. รถนำเที่ยว	164,266	10.63	184,568	20.71	348,834	14.32	30,505	14.57	2,199	8.93	32,704	13.98	194,771	11.10	186,757	20.38	381,528	14.29
6. อื่น ๆ	29,428	1.90	33,673	3.78	63,101	2.59	2,852	1.36	311	1.26	3,163	1.35	32,280	1.84	33,984	3.71	66,264	2.48
รวม	1,545,138	100	891,209	100	2,436,347	100	209,391	100	24,619	100	234,010	100	1,754,529	100	916,828	100	2,670,357	100

ตารางที่ 5.1 จำนวนนักท่องเที่ยว จังหวัดเชียงใหม่ จำแนกตามสถานที่พัก ปี 2538

สถานที่พัก	นักท่องเที่ยว					
	ไทย	ร้อยละ	ต่างประเทศ	ร้อยละ	รวม	ร้อยละ
1. โรงแรม	734,031	47.51	553,766	62.14	1,287,797	52.86
2. เกสต์เฮาส์	20,041	1.30	219,734	24.66	239,775	9.84
3. บังกาโล/รีสอร์ท	58,737	3.80	39,390	4.42	98,127	4.03
4. บ้านญาติ/เพื่อน	526,648	34.08	45,810	5.14	572,458	23.50
5. ที่พักในอุทยานแห่งชาติ	47,353	3.06	8,236	0.92	55,589	2.28
6. บ้านรับรองของทางราชการหรือเอกชน	55,808	3.61	4,897	0.55	60,705	2.49
7. อื่น ๆ	102,520	6.64	19,376	2.17	121,896	5.00
รวม	1,545,138	100	891,209	100	2,436,347	100

ตารางที่ 7.1 จำนวนผู้เยี่ยมชมชาวไทย จังหวัดเชียงใหม่ จำแนกตามถิ่นที่อยู่ ปี 2538

ถิ่นที่อยู่ของผู้เยี่ยมชม	นักท่องเที่ยว		นักทัศนาจร		ผู้เยี่ยมชม	
	จำนวน	ร้อยละ	จำนวน	ร้อยละ	จำนวน	ร้อยละ
1. กรุงเทพมหานคร	680,479	44.04	55,049	26.29	735,528	41.92
2. ภาคกลาง	71,694	4.64	4,795	2.29	76,489	4.36
3. ภาคตะวันตก	72,931	4.72	1,193	0.57	74,124	4.23
4. ภาคตะวันออก	85,755	5.55	3,581	1.71	89,336	5.09
5. ภาคเหนือ	457,979	29.64	132,817	63.43	590,796	33.67
6. ภาคใต้	75,403	4.88	5,988	2.86	81,391	4.64
7. ภาคตะวันออกเฉียงเหนือ	100,897	6.53	5,968	2.85	106,865	6.09
รวม	1,545,138	100	209,391	100	1,754,529	100

ตารางที่ 8.1 จำนวนผู้เยี่ยมชมเยือนชาวต่างประเทศ จังหวัดเชียงใหม่ จำแนกตามถิ่นที่อยู่ ปี 2538

ถิ่นที่อยู่ของผู้เยี่ยมชมเยือน	นักท่องเที่ยว		นักทัศนาจร		ผู้เยี่ยมชมเยือน	
	จำนวน	ร้อยละ	จำนวน	ร้อยละ	จำนวน	ร้อยละ
1. อเมริกา	158,992	17.84	5,153	20.93	164,145	17.92
2. ยุโรป	531,160	59.60	14,885	60.46	546,045	59.62
3. ออสเตรเลีย	90,012	10.10	573	2.33	90,585	9.89
4. เอเชีย	70,049	7.86	4,008	16.28	74,057	8.09
5. ตะวันออกกลาง	30,034	3.37	-	-	30,034	3.28
6. แอฟริกา	10,962	1.23	-	-	10,962	1.20
รวม	891,209	100	24,619	100	915,828	100

ตารางที่ 9.1 จำนวนผู้เยี่ยมชม จังหวัดเชียงใหม่ จำนวนคาบอาชีพ ปี 2538

อาชีพ	นักท่องเที่ยว						นักศึกษาชาว						ผู้เยี่ยมชม					
	ไทย	ร้อยละ	ต่างประเทศ	ร้อยละ	รวม	ร้อยละ	ไทย	ร้อยละ	ต่างประเทศ	ร้อยละ	รวม	ร้อยละ	ไทย	ร้อยละ	ต่างประเทศ	ร้อยละ	รวม	ร้อยละ
1. ข้าราชการ/พนักงานรัฐวิสาหกิจ	432,330	27.98	151,060	16.95	583,390	23.95	52,641	25.14	2,289	9.30	54,930	23.47	484,971	27.64	153,349	16.75	638,320	23.90
2. นักศึกษา	235,324	15.23	149,010	16.72	384,334	16.77	28,707	13.71	7,442	30.23	36,149	15.45	264,031	15.05	156,452	17.08	420,483	15.75
3. ประกอบกิจการส่วนตัว	358,183	23.18	101,063	11.34	459,246	18.86	56,242	26.86	4,008	16.28	60,250	25.75	414,405	23.82	106,071	11.47	519,476	19.45
4. ส่วนราชการ/สินค้า	42,182	2.73	36,985	4.15	79,167	3.25	2,387	1.14	574	2.33	2,961	1.28	44,569	2.54	37,569	4.10	82,138	3.08
5. แม่บ้าน	69,068	4.47	30,034	3.37	99,102	4.07	8,378	4.00	1,145	4.85	9,523	4.07	77,444	4.41	31,179	3.41	108,623	4.07
6. พนักงาน/ลูกจ้าง	309,491	20.03	187,012	18.74	476,503	19.56	45,459	21.71	5,153	20.93	50,612	21.83	354,950	20.23	172,165	18.80	527,115	19.74
7. เกษตรกร	24,259	1.57	18,042	1.80	40,301	1.65	4,795	2.29	-	-	4,795	2.05	29,054	1.66	16,042	1.75	45,096	1.69
8. อื่น ๆ	74,321	4.81	240,003	26.93	314,324	12.90	10,784	5.15	4,008	16.28	14,792	6.32	85,105	4.85	244,011	26.64	329,116	12.32
รวม	1,545,138	100	891,209	100	2,436,347	100	209,391	100	24,819	100	234,010	100	1,754,529	100	915,828	100	2,670,357	100

ตารางที่ 10.1 จำนวนผู้เยี่ยมชมเมือง จังหวัดเชียงใหม่ จำนวนตามอายุ ปี 2538

อายุ (ปี)	นักท่องเที่ยว						นักศึกษานอร์						ผู้เยี่ยมชมเมือง					
	ไทย	ร้อยละ	ต่างประเทศ	ร้อยละ	รวม	ร้อยละ	ไทย	ร้อยละ	ต่างประเทศ	ร้อยละ	รวม	ร้อยละ	ไทย	ร้อยละ	ต่างประเทศ	ร้อยละ	รวม	ร้อยละ
1. ต่ำกว่า 15 ปี	7,728	0.50	990	0.11	8,706	0.36	3,581	1.71	-	-	3,581	1.53	11,307	0.64	990	0.11	12,287	0.46
2. 15 - 24	351,673	22.76	176,014	19.75	527,687	21.66	64,618	30.86	6,871	27.91	71,489	30.56	416,291	23.73	182,686	19.97	599,178	22.44
3. 25 - 34	542,343	35.10	400,064	44.89	942,407	38.68	56,242	26.86	11,450	46.51	67,692	28.93	598,585	34.12	411,514	44.93	1,010,099	37.83
4. 35 - 44	368,361	23.84	148,030	16.61	516,391	21.19	47,867	22.85	2,863	11.63	50,730	21.68	416,228	23.72	150,893	16.48	567,121	21.24
5. 45 - 54	184,181	11.92	101,063	11.34	285,244	11.71	23,933	11.43	1,145	4.65	25,078	10.71	208,114	11.86	102,208	11.16	310,322	11.62
6. 55 - 64	69,068	4.47	52,027	5.95	122,096	5.01	9,569	4.57	1,145	4.65	10,714	4.58	78,637	4.48	54,172	5.91	132,809	4.97
7. มากกว่า 64 ปี	21,786	1.41	12,031	1.35	33,817	1.39	3,581	1.71	1,145	4.65	4,726	2.02	25,367	1.45	13,176	1.44	38,543	1.44
รวม	1,545,138	100	891,209	100	2,436,347	100	209,391	100	24,619	100	234,010	100	1,754,529	100	915,828	100	2,670,357	100

ตารางที่ 11.1 จำนวนผู้เยี่ยมชม จังหวัดเชียงใหม่ จำนวนตามเพศ ปี 2538

เพศ	นักท่องเที่ยว						นักศึกษาร						ผู้เยี่ยมชม					
	ไทย	ร้อยละ	ต่างประเทศ	ร้อยละ	รวม	ร้อยละ	ไทย	ร้อยละ	ต่างประเทศ	ร้อยละ	รวม	ร้อยละ	ไทย	ร้อยละ	ต่างประเทศ	ร้อยละ	รวม	ร้อยละ
ชาย	894,017	67.86	545,153	61.17	1,439,170	59.07	117,259	56.00	14,313	58.14	131,572	56.22	1,011,276	57.64	559,466	61.09	1,570,742	58.82
หญิง	651,121	42.14	346,056	38.83	997,177	40.93	92,132	44.00	10,306	41.86	102,438	43.78	743,253	42.36	356,362	38.91	1,099,615	41.18
รวม	1,545,138	100	891,209	100	2,436,347	100	209,391	100	24,619	100	234,010	100	1,754,529	100	916,828	100	2,670,357	100

ตารางที่ 12.1 จำนวนผู้เยี่ยมชม จังหวัดเชียงใหม่ จำนวนตามจำนวนครั้งที่เดินทางมาในรอบ 1 ปี ปี 2538

จำนวนครั้ง ของการเดินทาง	นักท่องเที่ยว						นักพัฒนา						ผู้เยี่ยมชม					
	ไทย	ร้อยละ	ต่างประเทศ	ร้อยละ	รวม	ร้อยละ	ไทย	ร้อยละ	ต่างประเทศ	ร้อยละ	รวม	ร้อยละ	ไทย	ร้อยละ	ต่างประเทศ	ร้อยละ	รวม	ร้อยละ
1	650,040	42.07	758,062	85.06	1,408,102	57.80	59,383	28.36	20,836	84.63	80,218	34.28	709,423	40.43	778,897	85.05	1,488,320	55.74
2	280,597	18.16	85,467	9.59	366,064	15.02	47,469	22.67	1,546	6.28	49,015	20.95	328,066	18.70	87,013	9.50	415,079	15.54
3	147,715	9.56	17,736	1.99	165,450	6.79	21,400	10.22	-	-	21,400	9.14	169,115	9.64	17,736	1.93	186,850	7.00
4	111,713	7.23	7,666	0.86	119,378	4.90	12,815	6.12	-	-	12,815	5.48	124,528	7.10	7,666	0.84	132,193	4.96
5	91,627	5.93	7,308	0.82	98,935	4.06	14,553	6.96	-	-	14,553	6.22	106,180	6.05	7,308	0.80	113,488	4.25
มากกว่า 5	263,446	17.05	14,972	1.68	278,418	11.43	53,771	25.68	2,238	9.09	56,009	23.93	317,217	18.08	17,210	1.88	334,427	12.52
รวม	1,546,138	100	891,209	100	2,436,347	100	209,391	100	24,619	100	234,010	100	1,754,529	100	915,828	100	2,670,357	100
จำนวนครั้งเฉลี่ย/ปี	2.68	-	1.28	-	2.17	-	3.18	-	1.50	-	3.00	-	2.74	-	1.29	-	2.24	-

ตารางที่ 13.1 ร้อยละของนักท่องเที่ยวตามระยะเวลาพักค้าง จำนวนคนตามวัตถุประสงค์หลักของการเดินทาง ของจังหวัดเชียงใหม่ ปี 2538

วัตถุประสงค์หลัก ของการเดินทาง	นักท่องเที่ยวชาวไทย										นักท่องเที่ยวชาวต่างประเทศ										ระยะเวลาพักค้างเฉลี่ย ของนักท่องเที่ยว (วัน)
	ระยะเวลาพักค้าง (วัน)									ระยะเวลาพักค้าง เฉลี่ย (วัน)	ระยะเวลาพักค้าง (วัน)									ระยะเวลาพักค้าง เฉลี่ย (วัน)	
	1	2	3	4	5	6	7	> 7	รวม		1	2	3	4	5	6	7	> 7	รวม		
1. พักเพื่อเที่ยว/พักผ่อน	20.32	37.44	22.79	8.27	6.24	1.31	2.61	1.02	100	2.71	14.19	36.66	20.89	13.40	6.31	4.60	2.37	1.58	100	3.39	2.96
2. ธุรกิจ	19.49	33.85	18.97	8.72	9.74	2.05	3.59	2.59	100	3.02	28.30	22.64	15.09	15.09	11.32	3.78	1.89	1.89	100	3.27	3.11
3. ปฏิบัติราชการ	18.18	27.27	18.18	18.88	3.90	7.79	6.50	1.30	100	3.40	-	33.34	33.33	33.33	-	-	-	-	100	1.36	2.65
4. ประชุม/สัมมนา	18.75	25.89	21.43	10.72	6.25	4.46	6.25	6.25	100	3.21	27.27	-	63.54	-	9.09	-	-	-	100	3.36	3.26
5. ทักษะศึกษา	15.28	50.00	23.08	-	7.69	-	-	3.85	100	3.13	2.50	17.50	40.00	15.00	-	2.50	7.50	15.00	100	5.02	3.82
6. อื่น ๆ	15.60	22.94	23.85	10.09	11.93	6.42	3.67	6.50	100	3.55	8.70	30.43	39.13	-	13.04	-	4.35	4.35	100	5.09	4.11
โดยรวมทั้งรวม	19.37	34.11	21.85	9.11	7.20	2.57	3.39	2.40	100	2.84	14.48	34.34	22.45	13.13	6.51	4.27	2.58	2.24	100	2.97	2.89

ตาราง 14.1 ข้อมูลสถานพักแรมจังหวัดเชียงใหม่ ปี 2537 และ ปี 2538

	2537	2538
จำนวนโรงแรม (แห่ง)	264	203
กลุ่มที่ 1	-	3
กลุ่มที่ 2	18	15
กลุ่มที่ 3	9	9
กลุ่มที่ 4	20	16
กลุ่มที่ 5	59	37
กลุ่มที่ 6 (เกสต์เฮาส์)	148	123
จำนวนห้องพักของโรงแรม (ห้อง)	13,667	12,910
กลุ่มที่ 1	-	989
กลุ่มที่ 2	4,763	4,444
กลุ่มที่ 3	1,663	804
กลุ่มที่ 4	2,051	2,080
กลุ่มที่ 5	2,547	2,054
กลุ่มที่ 6	2,643	2,539
อัตราการเข้าพักเฉลี่ย (x)	48.38	48.42
กลุ่มที่ 1	-	48.01
กลุ่มที่ 2	53.96	49.05
กลุ่มที่ 3	52.57	47.94
กลุ่มที่ 4	45.38	48.74
กลุ่มที่ 5	51.45	53.87
กลุ่มที่ 6	36.70	34.39
จำนวนนักท่องเที่ยวที่พักโรงแรม (คน)	1,266,520	1,627,572
กลุ่มที่ 1	-	126,299
กลุ่มที่ 2	578,320	482,788
กลุ่มที่ 3	176,324	97,355
กลุ่มที่ 4	147,800	272,547
กลุ่มที่ 5	183,695	308,808
กลุ่มที่ 6	200,581	239,775
ระยะเวลาที่เข้าพักเฉลี่ย (วัน)	2.50	2.52
กลุ่มที่ 1	-	2.16
กลุ่มที่ 2	2.39	2.72
กลุ่มที่ 3	2.55	2.42
กลุ่มที่ 4	2.20	2.33
กลุ่มที่ 5	2.43	2.53
กลุ่มที่ 6	2.87	2.51

ตารางที่ 15.1 อัตราการเข้าพักเฉลี่ยของนักท่องเที่ยวจังหวัดเชียงใหม่ ปี 2538 จำแนกตามเดือนต่าง ๆ และกลุ่มโรงแรม

OCCUPANCY OF ACCOMMODATION ESTABLISHMENTS IN CHIANG MAI

1995

ACCOMMODATION	HOTEL						GUEST HOUSE						GRAND TOTAL	
	GROUP 1	GROUP 2	GROUP 3	GROUP 4	GROUP 5	TOTAL	(1)	(2)	(3)	(4)	(5)	(6)		TOTAL
JANUARY	59.63	50.18	64.16	43.23	53.26	51.38						37.85	37.85	48.72
FEBRUARY	55.48	49.76	57.83	43.96	50.44	49.90						37.56	37.56	47.48
MARCH	43.77	47.37	47.90	35.89	43.43	43.99						29.96	29.96	41.23
TOTAL 1	52.96	49.10	56.63	41.03	49.04	48.42						35.12	35.12	45.81
APRIL	48.73	48.62	63.40	42.76	58.19	50.50						23.59	23.59	45.20
MAY	29.33	40.30	39.21	30.03	42.97	37.64						20.93	20.93	34.36
JUNE	31.57	38.00	30.33	25.35	40.78	34.81						23.89	23.89	32.68
TOTAL 2	36.54	42.31	44.31	32.71	47.31	40.98						22.80	22.80	37.41
JULY	31.15	38.11	31.19	42.26	51.65	40.42						40.78	40.78	40.49
AUGUST	34.84	43.39	35.80	44.76	54.31	44.42						39.55	39.55	43.47
SEPTEMBER	40.09	51.2	40.28	51.93	49.39	49.08						37.05	37.05	46.72
TOTAL 3	35.36	44.23	35.76	46.32	51.78	44.64						39.13	39.13	43.56
OCTOBER	57.37	51.23	52.44	55.12	56.62	53.76						34.65	34.65	50.00
NOVEMBER	67.48	61.66	53.83	70.45	68.55	64.74						39.56	39.56	69.78
DECEMBER	76.71	68.81	58.87	75.13	76.92	71.67						47.33	47.33	66.88
TOTAL 4	67.19	60.57	55.05	56.90	67.36	63.39						40.51	40.51	58.89
GRAND TOTAL	48.01	49.05	47.94	46.74	53.87	49.36						34.39	34.39	45.42

ตารางที่ 16.1 จำนวนนักท่องเที่ยวที่เข้าพักแรมในที่พักแรมกลุ่มต่าง ๆ ของจังหวัดเชียงใหม่ ปี 2538 จำแนกตามเดือนต่าง ๆ และสัญชาติ

GUEST ARRIVALS AT ACCOMMODATION ESTABLISHMENTS IN CHIANG MAI

1996

TOTAL	MONTH																
	NATIONALITY	TOTAL	JAN	FEB	MAR	TOTAL1	APR	MAY	JUN	TOTAL2	JULY	AUG	SEP	TOTAL3	OCT	NOV	DEC
THAI	754071	64298	56449	61643	182390	68280	57144	51358	178782	35030	38991	41889	116910	80429	89497	109063	278989
U.S.A	67489	6042	5638	4597	18277	3751	3187	3317	10266	6786	5886	6745	19417	6631	6568	8341	21640
CANADA	19888	2071	1994	1764	6829	1019	1026	814	2859	1459	1202	2059	4720	1678	2229	2573	6480
AUSTRIA	13538	812	984	764	2560	985	794	801	2680	866	643	644	2163	1933	1953	2359	6245
BELGIUM	47538	4075	3090	3308	10473	2503	2012	1690	6206	2747	2743	2971	8481	9726	6810	5861	22397
DENMARK	11832	839	1011	830	2680	475	305	331	1111	1162	1010	812	2984	1431	1723	1903	5067
FRANCE	69404	7467	6514	6755	20736	6315	4669	2763	13747	5316	6540	6137	17993	5212	5986	5730	16928
GERMANY	115592	9077	8910	8624	26611	5692	3647	3538	12877	7195	7130	7282	21607	14862	20700	18935	64497
ITALY	20940	2545	1768	1770	6083	877	836	967	2680	1420	1941	1490	4861	2042	2438	2846	7328
NETHERLANDS	27880	1609	1443	1335	4387	821	1057	1158	3038	3828	3752	3383	10963	2485	3551	3458	9494
SWEDEN	9188	908	857	856	2621	407	335	462	1204	777	613	674	2064	1164	1042	1071	3277
SWITZERLAND	34416	2647	2173	2599	7419	2161	1410	1220	4791	1880	1807	2361	6048	5157	5535	5466	16168
U.K	53281	4031	3861	3688	11580	3546	2644	2460	8860	3256	3589	3540	10386	6838	6524	9284	22846
MIDDLE EAST	31278	3339	2775	2466	8580	2841	2768	2655	8284	1401	1469	3709	6679	3710	2229	1916	7866
AUSTRALIA	31389	2891	2747	2152	7790	1327	1434	1301	4062	2738	2593	2508	7839	4343	2821	4514	11878
HONG KONG	17086	963	921	1452	3336	1207	1025	769	3001	2967	3065	3324	9368	409	474	490	1373
JAPAN	78729	6807	7081	6510	20398	6772	3900	6292	16964	7187	8050	9280	24517	4497	6340	7013	17860
NEW ZEALAND	6963	400	371	438	1209	222	171	172	665	322	275	346	943	752	925	1559	3238
TAIWAN	17081	1620	1513	3150	6283	2308	1591	1173	5072	1491	1489	1791	4771	353	298	284	936
MALAYSIA	19842	703	1051	1168	2922	662	1451	847	2960	2986	2906	2894	8786	1138	2268	1768	6174
SINGAPORE	29457	1523	1602	1427	4552	1177	1540	1886	4803	4954	4653	4360	13987	1040	2534	2761	6336
OTHERS	61804	4225	3374	3389	10988	3169	2114	3701	8984	3983	4214	4462	12659	4320	7260	7593	19173
TOTAL	1527672	128892	116127	120685	366704	115517	95060	89675	300262	99751	104561	112661	316973	160150	179705	204788	644843

GUEST ARRIVALS AT ACCOMMODATION ESTABLISHMENTS IN CHIANG MAI

1996

GROUP 1 : HOTEL

NATIONALITY	MONTH																
	TOTAL	JAN	FEB	MAR	TOTAL1	APR	MAY	JUN	TOTAL2	JULY	AUG	SEP	TOTAL3	OCT	NOV	DEC.	TOTAL4
THAI	42783	3658	2481	2806	8946	3821	2643	2686	9160	1598	1786	2154	6538	6043	6421	6686	19160
U.S.A	9484	1636	897	885	3418	574	477	529	1680	646	664	1254	2664	637	653	612	1902
CANADA	1101	171	108	119	398	97	61	52	210	47	46	46	139	47	255	52	364
AUSTRIA	2753	0	0	0	0	625	541	538	1704	423	226	199	848	61	105	35	201
BELGIUM	2388	422	443	384	1249	255	59	99	413	140	158	179	477	95	78	74	247
DENMARK	186	0	0	0	0	0	0	0	0	0	0	0	0	107	65	13	186
FRANCE	6848	541	604	544	1689	331	199	124	654	237	190	195	622	882	894	1107	2883
GERMANY	8801	1018	1285	934	3237	975	412	317	1704	696	643	834	2173	110	841	736	1687
ITALY	4806	442	238	117	797	136	123	177	436	363	278	239	880	972	789	932	2693
NETHERLANDS	1887	11	15	34	60	13	155	98	266	112	111	151	374	357	368	442	1187
SWEDEN	86	0	0	0	0	0	0	0	0	0	0	0	0	17	44	24	86
SWITZERLAND	3469	137	117	154	408	165	11	26	202	45	110	170	326	331	828	866	2624
U.K	4601	299	402	396	1097	607	350	297	1254	450	303	368	1111	399	298	342	1039
MIDDLE EAST	1617	0	0	0	0	520	46	67	633	81	40	20	141	240	262	341	843
AUSTRALIA	3739	693	649	449	1791	34	41	7	82	300	295	255	860	416	306	294	1018
HONG KONG	614	6	3	5	14	41	49	26	116	68	31	72	171	21	77	115	213
JAPAN	21078	2029	2484	1761	6274	1555	1185	1440	4180	1601	1555	1956	5112	1594	1946	1872	6612
NEW ZEALAND	282	16	22	49	87	8	7	11	26	19	20	27	66	15	36	32	83
TAIWAN	304	43	9	43	96	20	7	22	49	20	30	78	128	6	6	20	32
MALAYSIA	1548	98	149	80	327	50	82	27	159	96	64	111	271	210	234	347	791
SINGAPORE	1974	79	166	233	478	55	132	51	238	160	239	150	649	133	135	441	709
OTHERS	7224	1746	1103	1172	4021	860	388	509	1757	87	508	266	861	194	188	203	586
TOTAL	126299	13045	11175	10165	34386	10742	6968	7103	24813	7189	7297	8714	23200	13487	14829	15585	43901

GUEST ARRIVALS AT ACCOMMODATION ESTABLISHMENTS IN CHIANG MAI

1996

GROUP 2 : HOTEL

NATIONALITY	MONTH																
	TOTAL	JAN	FEB.	MAR	TOTAL1	APR	MAY	JUN	TOTAL2	JULY	AUG	SEP	TOTAL3	OCT.	NOV	DEC	TOTAL4
THAI	174566	13279	11750	16783	41812	14453	14747	13862	43062	8305	10417	11918	30840	17551	18459	23042	69062
U.S.A	13001	992	1260	921	3173	858	730	657	2246	1352	1126	1371	3849	1586	1149	999	3734
CANADA	2388	100	282	151	633	102	126	115	343	248	161	176	686	279	331	317	927
AUSTRIA	850	64	99	69	232	51	72	55	178	82	31	69	182	126	69	63	268
BELGIUM	37359	3118	2186	2465	7769	1971	1714	1304	4989	1624	1928	2261	6813	8849	5377	4562	18788
DENMARK	3286	286	483	334	1103	168	108	169	445	265	303	277	845	413	271	208	892
FRANCE	32061	4368	3566	4018	11952	4272	3124	1021	8417	1563	2609	3263	7436	1090	1730	1427	4247
GERMANY	66799	3482	3463	3692	10637	2158	1320	1200	4678	3045	2968	3238	9261	8587	11935	11711	32233
ITALY	7003	1246	790	901	2937	307	404	477	1188	333	579	545	1467	506	495	420	1421
NETHERLANDS	8090	464	508	378	1360	208	384	403	996	729	586	577	1892	537	650	666	1863
SWEDEN	1190	122	77	154	353	98	46	103	247	84	102	89	276	95	75	145	316
SWITZERLAND	14384	1139	919	1151	3209	1066	687	415	2168	914	986	1400	3299	2399	1781	1528	6708
U.K	13766	1084	909	1031	3024	1102	628	629	2359	860	1193	1349	3402	1338	1967	1665	4970
MIDDLE EAST	3061	258	356	256	870	208	199	132	639	116	112	144	372	365	457	458	1280
AUSTRALIA	7936	487	459	532	1478	425	703	477	1606	504	701	761	1968	1784	409	694	2887
HONG KONG	8491	469	264	955	1688	508	688	521	1717	1403	1751	1780	4934	62	0	90	162
JAPAN	39139	3668	3326	3360	10354	3329	2023	4221	9673	3119	3716	4608	11443	1407	3068	3294	7789
NEW ZEALAND	624	32	49	80	161	41	34	38	113	58	75	98	231	0	48	71	119
TAIWAN	13478	1254	1235	2829	6318	2068	1427	983	4478	1121	1074	1262	3457	141	52	32	226
MALAYSIA	6846	242	246	278	766	376	1042	482	1900	1372	1204	1069	3846	36	55	444	636
SINGAPORE	13680	837	850	851	2538	910	1146	1333	3389	2581	2291	1651	6523	370	161	599	1130
OTHERS	26912	1154	1121	1470	3746	1638	1232	2613	6483	1982	1512	2685	6179	2022	4635	4848	11606
TOTAL	482788	38145	34198	42659	116002	36317	32584	31210	100111	31660	35424	40591	107876	49543	53174	57283	160000

GUEST ARRIVALS AT ACCOMMODATION ESTABLISHMENTS IN CHIANG MAI

1996

GROUP 3 : HOTEL

NATIONALITY	MONTH																
	TOTAL	JAN	FEB	MAR	TOTAL1	APR	MAY	JUN	TOTAL2	JULY	AUG	SEP	TOTAL3	OCT	NOV	DEC	TOTAL4
THAI	76637	8637	7775	7716	24128	8583	6644	5241	20468	3602	4256	4990	12948	5533	5345	8215	19093
U.S.A.	4041	324	463	278	1065	361	131	71	563	316	177	328	821	616	364	612	1692
CANADA	382	4	6	24	34	6	4	13	23	3	4	4	11	112	73	129	314
AUSTRIA	306	0	2	5	7	1	4	17	22	6	20	9	35	99	68	75	242
BELGIUM	707	26	24	98	148	4	9	28	41	16	3	24	43	195	131	149	475
DENMARK	289	3	0	8	11	6	7	13	26	6	5	14	26	69	83	75	227
FRANCE	1806	61	87	190	338	141	61	25	227	91	190	177	458	268	243	271	782
GERMANY	1871	279	242	63	584	76	6	37	119	31	139	163	333	303	255	277	836
ITALY	681	11	6	24	41	3	0	2	5	9	13	17	39	232	168	196	596
NETHERLANDS	861	95	32	82	209	40	27	38	105	55	121	56	232	135	98	72	306
SWEDEN	133	3	0	5	8	4	7	10	21	4	3	12	19	30	33	22	85
SWITZERLAND	267	3	3	6	12	7	4	8	19	14	4	9	27	66	34	109	209
U.K.	1067	37	154	98	289	45	31	13	89	44	63	106	213	182	127	167	476
MIDDLE EAST	493	7	5	35	47	24	18	12	54	21	17	20	58	181	72	81	334
AUSTRALIA	413	9	5	16	30	3	9	20	32	28	41	21	90	94	64	103	261
HONG KONG	499	11	76	33	120	30	6	5	41	22	26	26	74	72	59	133	264
JAPAN	1573	24	103	28	155	66	54	23	143	140	192	267	699	314	150	212	675
NEW ZEALAND	188	7	10	9	26	0	0	5	5	2	2	2	6	30	53	68	151
TAIWAN	1203	131	79	122	332	114	103	101	318	88	102	118	308	78	77	90	245
MALAYSIA	1101	77	91	49	217	65	157	90	313	67	129	134	330	55	45	141	241
SINGAPORE	1583	345	107	63	515	46	67	70	183	86	209	277	572	108	63	142	313
OTHERS	1385	28	32	39	99	22	15	8	45	337	344	357	1038	106	20	57	183
TOTAL	97355	10122	9302	8991	28415	9548	7364	5850	22862	4988	6060	7131	18179	8878	7625	11396	27899

GUEST ARRIVALS AT ACCOMMODATION ESTABLISHMENTS IN CHIANG MAI

1996

GROUP 4 : HOTEL

NATIONALITY	MONTH																
	TOTAL	JAN.	FEB.	MAR	TOTAL1	APR	MAY	JUN.	TOTAL2	JULY	AUG	SEP	TOTAL3	OCT	NOV	DEC	TOTAL4
THAI	203697	14472	13604	13365	41441	14918	12366	10977	38261	8531	9321	10845	20697	27536	32282	35480	95298
U S A	8300	1044	1045	671	2760	489	358	400	1247	685	664	672	2021	564	761	947	2272
CANADA	5018	474	417	340	1231	207	166	125	498	479	454	1330	2283	197	376	451	1024
AUSTRIA	2678	159	182	154	496	48	2	4	54	46	59	72	177	235	787	828	1850
BELGIUM	2669	201	178	123	502	169	55	57	281	57	75	61	193	291	630	672	1693
DENMARK	1808	118	177	94	389	38	20	2	60	39	43	57	139	235	525	460	1220
FRANCE	4889	377	488	502	1367	245	200	161	606	597	631	631	1869	291	481	265	1057
GERMANY	6307	649	676	620	1945	384	264	303	951	793	791	911	2496	273	376	267	916
ITALY	1636	173	156	187	516	121	66	86	273	76	95	125	296	66	245	239	550
NETHERLANDS	1941	190	170	173	533	114	112	44	270	149	168	200	617	28	262	331	621
SWEDEN	1660	210	124	154	488	107	35	62	204	80	50	101	231	85	184	368	637
SWITZERLAND	1760	183	153	142	478	112	97	70	279	133	126	116	375	160	219	239	618
U.K	3788	474	416	248	1138	312	271	100	683	198	257	345	800	235	350	580	1166
MIDDLE EAST	904	126	97	97	320	52	44	32	128	52	39	53	144	56	26	230	312
AUSTRALIA	2024	386	393	221	1000	106	97	92	295	140	130	123	393	113	131	92	336
HONG KONG	6726	407	532	450	1389	612	281	196	1089	1417	1163	1403	3983	66	79	120	286
JAPAN	4080	435	373	367	1175	147	94	87	328	690	717	813	2220	66	61	230	357
NEW ZEALAND	617	72	55	59	186	27	33	32	92	38	27	39	104	28	87	120	236
TAIWAN	1677	181	166	139	486	92	47	67	206	183	200	239	622	94	105	64	263
MALAYSIA	4249	126	367	550	1043	59	97	187	343	725	768	835	2328	113	192	230	536
SINGAPORE	4217	123	307	179	609	72	107	278	457	862	734	1112	2708	132	219	92	443
OTHERS	2319	523	507	233	1263	160	82	216	458	72	55	85	212	235	87	64	388
TOTAL	272647	21103	20583	19068	60754	18591	14894	13578	47063	16042	16567	20168	52777	31099	38465	42389	111953

GUEST ARRIVALS AT ACCOMMODATION ESTABLISHMENTS IN CHIANG MAI

1996

GROUP 6 : HOTEL

NATIONALITY	MONTH																
	TOTAL	JAN	FEB	MAR	TOTAL1	APR	MAY	JUN	TOTAL2	JULY	AUG	SEP	TOTAL3	OCT	NOV	DEC	TOTAL4
THAI	238447	22186	19343	19424	80963	24598	18912	16895	80406	11871	12280	10996	36147	22466	25189	32287	79942
U.S.A	8776	93	89	59	241	84	53	46	183	1557	1464	1409	4430	1169	1403	1350	3922
CANADA	1826	21	34	14	69	36	4	8	48	168	184	172	524	393	321	470	1184
AUSTRIA	3362	25	42	20	87	0	0	0	0	140	122	106	368	1340	678	889	2907
BELGIUM	803	43	30	37	110	0	0	2	2	180	152	79	411	79	157	44	280
DENMARK	1032	29	32	22	83	0	2	2	4	74	82	46	202	137	288	318	743
FRANCE	6970	60	51	16	127	12	8	8	28	682	590	574	1848	1200	1355	1414	3969
GERMANY	9216	228	189	191	608	29	46	15	90	799	833	721	2363	1399	2463	2303	6166
ITALY	1216	18	39	8	66	8	7	4	19	166	252	213	631	85	222	194	601
NETHERLANDS	7967	5	23	1	29	2	0	1	3	1184	1360	1445	3989	1067	1545	1334	3946
SWEDEN	432	15	3	0	18	0	0	0	0	62	59	74	196	34	106	79	219
SWITZERLAND	6396	67	90	37	194	0	3	0	3	238	225	205	668	1340	1691	1499	4630
U.K	6449	127	168	108	403	33	15	11	69	468	492	436	1396	1505	1108	978	3591
MIDDLE EAST	194	0	0	0	0	0	0	0	0	12	19	34	66	14	102	13	129
AUSTRALIA	1916	18	28	9	65	3	4	4	11	60	69	75	204	274	383	988	1645
HONG KONG	676	29	46	6	81	13	1	0	14	28	35	39	102	188	259	32	479
JAPAN	1613	62	61	42	165	33	22	13	68	309	352	303	964	113	160	143	416
NEW ZEALAND	427	5	27	13	45	0	0	0	0	25	32	18	75	65	128	114	307
TAIWAN	362	2	0	0	2	14	0	0	14	72	80	86	238	34	58	6	98
MALAYSIA	4666	12	2	7	21	4	5	6	16	627	650	623	1900	616	1578	426	2620
SINGAPORE	7186	67	28	17	112	49	27	144	220	1085	1058	1079	3222	297	1847	1487	3631
OTHERS	4000	53	78	46	177	19	36	3	58	324	350	324	998	752	856	1159	2767
TOTAL	308808	23165	20403	20077	63845	24937	19145	17162	61244	20131	20740	19057	69928	34567	41897	47527	123991

GUEST ARRIVALS AT ACCOMMODATION ESTABLISHMENTS IN CHIANG MAI

1996

GUEST HOUSE

NATIONALITY	MONTH																
	TOTAL	JAN	FEB	MAR	TOTAL1	APR	MAY	JUN	TOTAL2	JULY	AUG	SEP	TOTAL3	OCT	NOV	DEC	TOTAL4
THAI	20041	2066	1496	1549	6111	1907	1832	1697	6438	1123	931	986	3040	1300	1801	3353	6454
U.S.A	23907	1953	1884	1783	5620	1395	1438	1614	4437	2230	1791	1711	6732	2059	2238	3821	8118
CANADA	9178	1301	1147	1116	3564	571	665	501	1737	514	353	331	1198	650	873	1154	2677
AUSTRIA	3691	564	659	516	1739	260	175	187	622	169	185	189	643	72	246	469	787
BELGIUM	3712	265	229	201	695	104	175	200	479	730	427	367	1524	217	437	360	1014
DENMARK	6223	403	319	372	1094	263	168	145	676	778	577	418	1773	470	491	829	1790
FRANCE	18841	2060	1718	1485	6263	1314	1077	1424	3815	2146	2330	1297	6773	1481	1283	1226	3990
GERMANY	32698	3421	3055	3124	9600	2070	1599	1666	5336	1831	1756	1415	6002	4190	4830	3641	12861
ITALY	5699	655	539	533	1727	302	236	221	769	473	724	351	1648	181	519	865	1566
NETHERLANDS	9164	844	695	667	2206	444	379	574	1397	1599	1406	954	3959	361	628	613	1802
SWEDEN	5766	558	653	543	1754	198	247	287	732	547	399	398	1344	903	600	433	1936
SWITZERLAND	9181	1118	891	1109	3118	811	608	701	2120	536	367	461	1354	361	982	1226	2569
U.K.	24703	2010	1812	1807	5629	1447	1349	1410	4206	1236	1281	946	3483	3179	2674	5552	11406
MIDDLE EAST	26009	2948	2317	2078	7343	2037	2461	2412	6910	1119	1242	3438	6799	2854	1310	793	4957
AUSTRALIA	16342	1298	1213	925	3436	756	580	701	2037	1706	1357	1273	4338	1662	1528	2343	6633
HONG KONG	160	41	0	3	44	3	0	21	24	29	59	4	92	0	0	0	0
JAPAN	11246	589	734	952	2276	642	522	508	1672	1328	1518	1333	4179	903	955	1262	3120
NEW ZEALAND	3836	268	208	228	704	146	97	86	329	180	119	162	461	614	573	1154	2341
TAIWAN	147	9	24	17	60	0	7	0	7	7	3	8	18	0	0	72	72
MALAYSIA	1642	148	196	204	548	107	68	55	230	99	91	122	312	108	164	180	462
SINGAPORE	918	72	144	84	300	45	61	10	118	180	122	91	393	0	109	0	109
OTHERS	9984	721	533	429	1683	470	361	352	1183	1181	1445	745	3371	1011	1474	1262	3747
TOTAL	239776	23312	20466	19725	63503	15282	14105	14772	44159	19741	18473	17000	56214	22576	23715	30608	76899

ตารางที่ 17.1 ระยะเวลาที่นักท่องเที่ยวที่เข้าพักในที่พักแรมของจังหวัดเชียงใหม่ ปี 2538 จำแนกตามเดือนต่าง ๆ และกลุ่มโรงแรม

AVERAGE LENGTH OF STAY AT ACCOMMODATION ESTABLISHMENT IN CHIANG MAI

1995

ACCOMMODATION	HOTEL						GUEST HOUSE						GRAND TOTAL	
	GROUP 1	GROUP 2	GROUP 3	GROUP 4	GROUP 5	TOTAL	(1)	(2)	(3)	(4)	(5)	(6)		TOTAL
JANUARY	2.21	2.94	2.65	2.26	2.66	2.66						2.42	2.42	2.51
FEBRUARY	2.17	2.93	2.35	2.13	2.59	2.58						2.47	2.47	2.56
MARCH	2.09	2.48	2.23	2.08	2.51	2.35						2.26	2.26	2.33
TOTAL 1	2.16	2.78	2.41	2.16	2.59	2.53						2.38	2.38	2.50
APRIL	2.09	2.93	2.63	2.48	2.60	2.67						2.16	2.16	2.57
MAY	2.00	2.79	2.20	2.25	2.59	2.52						2.15	2.15	2.45
JUNE	2.04	2.66	2.08	2.02	2.65	2.43						2.27	2.27	2.39
TOTAL 2	2.04	2.79	2.30	2.25	2.61	2.54						2.19	2.19	2.47
JULY	2.11	2.74	2.60	2.92	3.01	2.76						3.09	3.09	2.82
AUGUST	2.33	2.78	2.46	3.00	3.07	2.81						3.20	3.20	2.89
SEPTEMBER	2.17	2.73	2.28	2.76	2.94	2.69						3.15	3.15	2.78
TOTAL 3	2.20	2.75	2.45	2.89	3.01	2.75						3.15	3.15	2.83
OCTOBER	2.10	2.36	2.49	2.00	1.94	2.19						2.28	2.28	2.21
NOVEMBER	2.17	2.57	2.88	2.00	1.88	2.30						2.40	2.40	2.32
DECEMBER	2.43	2.75	2.18	2.00	1.92	2.36						2.30	2.30	2.36
TOTAL 4	2.23	2.56	2.52	2.00	1.91	2.28						2.33	2.33	2.29
GRAND TOTAL	2.16	2.72	2.42	2.33	2.53	2.53						2.51	2.51	2.52

จังหวัดเชียงราย

4.2 สถิติการท่องเที่ยวจังหวัดเชียงราย

ปี 2538 จังหวัดเชียงรายมีผู้เยี่ยมเยือนรวมทั้งสิ้น 846,839 คน เพิ่มขึ้นจากปี 2537 คิดเป็นร้อยละ 5.54 เป็นนักท่องเที่ยวชาวไทย 579,289 คน นักท่องเที่ยวชาวต่างประเทศ 207,915 คน นักทัศนอากรชาวไทย 49,479 คน นักทัศนอากรชาวต่างประเทศ 10,156 คน โดยรวมนักท่องเที่ยว คิดเป็นร้อยละ 92.96 นักทัศนอากร คิดเป็นร้อยละ 7.04

ผู้เยี่ยมเยือนชาวไทยส่วนใหญ่เดินทางมาโดยตรงโดยสารประจำทาง คิดเป็นร้อยละ 44.65 และเดินทางโดยตรงส่วนตัว/รถเช่า ร้อยละ 25.41 ผู้เยี่ยมเยือนชาวต่างประเทศร้อยละ 26.01 เดินทางโดยตรงโดยสารประจำทาง ร้อยละ 20.95 เดินทางโดยรถนำเที่ยวและร้อยละ 20.59 เดินทางโดยตรงส่วนตัว/รถเช่า

นักท่องเที่ยวชาวไทย พักโรงแรม ร้อยละ 51.94 และพักบ้านญาติ/เพื่อน ร้อยละ 35.13 สำหรับนักท่องเที่ยวชาวต่างประเทศ ร้อยละ 58.03 พักโรงแรม ร้อยละ 7.40 พักบ้านญาติ/เพื่อน ระยะเวลาพำนักเฉลี่ยของนักท่องเที่ยวชาวไทยเป็น 2.59 วัน ชาวต่างประเทศ เป็น 2.46 วัน

ค่าใช้จ่ายของนักท่องเที่ยวชาวไทยเฉลี่ยคนละ 2,011.05 บาท/วัน นักทัศนอากรชาวไทยเฉลี่ยคนละ 1,389.31 บาท/วัน ทำให้มีรายได้จากผู้เยี่ยมเยือนชาวไทยเป็นเงิน 3,093.13 ล้านบาท/ปี นักท่องเที่ยวชาวต่างประเทศใช้จ่ายเฉลี่ยคนละ 2,269.91 บาท/วัน นักทัศนอากรเฉลี่ยคนละ 1,492.73 บาท/วัน ทำให้มีรายได้จากผู้เยี่ยมเยือนชาวต่างประเทศ 1,169.99 ล้านบาท/ปี ในปี 2538 จังหวัดเชียงราย มีรายได้จากการท่องเที่ยวรวมทั้งสิ้น เป็นเงิน 4,263.12 ล้านบาท/ปี

ผู้เยี่ยมเยือนชาวไทย ร้อยละ 37.17 เดินทางมาเพื่อการท่องเที่ยว/พักผ่อน ร้อยละ 29.22 มาทำธุรกิจ ชาวต่างประเทศ ร้อยละ 59.21 มาเพื่อการท่องเที่ยว/พักผ่อนและร้อยละ 27.77 มาเพื่อทัศนศึกษา ผู้เยี่ยมเยือนจังหวัดเชียงรายชาวไทยส่วนใหญ่มาจากภาคเหนือ คิดเป็นร้อยละ 43.90 และจากกรุงเทพฯ ร้อยละ 21.77 ส่วนชาวต่างประเทศร้อยละ 50.00 มาจากทวีปยุโรปและร้อยละ 25.35 มาจากเอเชีย และร้อยละ 13.32 มาจากอเมริกา

อาชีพของผู้เยี่ยมเยือนชาวไทย คือ ประกอบกิจการส่วนตัวร้อยละ 34.44 เป็นข้าราชการหรือพนักงานรัฐวิสาหกิจ ร้อยละ 25.20 ชาวต่างประเทศ ร้อยละ 26.63 ประกอบกิจการส่วนตัว เป็นนักศึกษาและพนักงาน/ลูกจ้างเอกชนร้อยละ 18.13 และ 17.00 ตามลำดับ

อายุของผู้เยี่ยมเยือน ส่วนใหญ่อยู่ในช่วง 25-34 ปี สำหรับชาวไทยร้อยละ 28.89 อยู่ในช่วง 25-34 ปี ผู้เยี่ยมเยือนชาวไทยเป็นชายร้อยละ 60.54 เป็นหญิงร้อยละ 39.46 ชาวต่างประเทศเป็นชายร้อยละ 53.96 เป็นหญิงร้อยละ 46.04

ผู้เยี่ยมเยือนชาวไทย ร้อยละ 41.71 เดินทางมาจังหวัดเชียงราย 1 ครั้ง ในรอบปี และร้อยละ 20.59 เดินทางมา 2 ครั้งในรอบปี ส่วนชาวต่างประเทศร้อยละ 79.86 เดินทางมา 1 ครั้ง ในรอบปี

ตารางที่ 1.2 สรุปข้อมูลผู้เยี่ยมชมเมืองจังหวัดเชียงราย ปี 2538

รายการข้อมูล	ไทย	ต่างประเทศ	รวม
จำนวนผู้เยี่ยมชมเมือง	628,768	218,071	846,839
จำนวนนักท่องเที่ยว	579,289	207,915	787,204
จำนวนนักท่องเที่ยวต่างชาติ	49,479	10,156	59,635
จำนวนผู้เยี่ยมชมเมืองจำแนกตามพาหนะการเดินทาง	628,768	218,071	846,839
เครื่องบิน	122,401	40,058	162,459
รถไฟ	-	-	-
รถโดยสาร	280,741	56,721	337,462
รถส่วนตัว	159,794	44,890	204,684
รถนำเที่ยว	52,481	45,687	98,168
อื่น ๆ	13,351	30,715	44,066
จำนวนนักท่องเที่ยวจำแนกตามประเภทที่พัก	579,289	207,915	787,204
โรงแรม	300,844	120,646	421,490
เกสต์เฮาส์	8,473	58,036	66,509
บังกาโล/รีสอร์ต	24,228	7,258	31,486
บ้านญาติ/เพื่อน	203,519	15,381	218,900
ที่พักในอุทยานฯ	2,618	-	2,618
บ้านรับรองฯ	26,550	1,973	28,523
อื่น ๆ	13,057	4,621	17,678
ระยะเวลาพำนักเฉลี่ยของนักท่องเที่ยว (วัน)	2.59	2.46	2.56
ค่าใช้จ่ายเฉลี่ย/คน/วัน	1,962.12	2,233.71	2,032.07
นักท่องเที่ยว	2,011.05	2,269.91	2,079.41
นักท่องเที่ยวต่างชาติ	1,389.31	1,492.73	1,406.93
รายได้ (ล้านบาท)	3,093.13	1,169.99	4,263.12
นักท่องเที่ยว	3,024.39	1,154.83	4,179.22
นักท่องเที่ยวต่างชาติ	68.74	15.16	83.90
จำนวนครั้งเฉลี่ยของการเดินทางในรอบปี (ครั้ง)	2.66	1.30	2.31
นักท่องเที่ยว	2.62	1.31	2.27
นักท่องเที่ยวต่างชาติ	3.13	1.20	2.80

ตารางที่ 2.2 จำนวนผู้เยี่ยมชมเดือนจังหวัดเชียงใหม่ จำนวนตามประเภทที่พักและพาหนะการเดินทาง ปี 2538

พาหนะ การเดินทาง	ประเภทที่พัก							นักท่องเที่ยว	นักท่องเที่ยว	ผู้เยี่ยมชม	
	โรงแรม	เกสต์เฮาส์	บังกาโล/รีสอร์ท	บ้านญาติ/เพื่อน	ที่พักในอุทยานฯ	บ้านพักรับรอง	อื่น ๆ				
เครื่องบิน	ไทย	69,232	560	7,776	30,639	-	6,193	1,792	116,192	6,209	122,401
	ต่างประเทศ	33,874	2,019	-	1,270	-	398	487	38,048	2,010	40,058
รวม		103,106	2,579	7,776	31,909	-	6,591	2,279	154,240	8,219	162,459
รถไฟ	ไทย	-	-	-	-	-	-	-	-	-	-
	ต่างประเทศ	-	-	-	-	-	-	-	-	-	-
รวม		-	-	-	-	-	-	-	-	-	-
รถโดยสาร	ไทย	118,459	6,479	7,901	130,693	-	6,287	2,569	272,398	8,353	280,741
	ต่างประเทศ	27,389	18,148	3,093	3,297	-	-	1,241	53,168	3,553	56,721
รวม		145,848	24,627	10,994	133,990	-	6,287	3,810	325,556	11,906	337,462
รถส่วนตัว/รถเช่า	ไทย	67,478	1,102	7,181	39,824	1,895	12,265	3,208	132,953	26,641	159,594
	ต่างประเทศ	20,276	7,821	2,089	8,351	-	1,547	2,281	42,365	2,525	44,890
รวม		87,754	8,923	9,270	48,175	1,895	13,812	5,489	175,318	29,166	204,484
รถจักรยาน	ไทย	38,453	162	629	787	723	1,805	2,625	45,184	7,297	52,481
	ต่างประเทศ	33,982	8,606	1,031	-	-	-	-	43,619	2,068	45,687
รวม		72,435	8,768	1,660	787	723	1,805	2,625	88,803	9,365	98,168
อื่น ๆ	ไทย	7,222	170	741	1,576	-	-	2,863	12,572	979	13,551
	ต่างประเทศ	5,125	21,442	1,045	2,463	-	28	612	30,715	-	30,715
รวม		12,347	21,612	1,786	4,039	-	28	3,475	43,287	979	44,266
รวม	ไทย	300,844	8,473	24,228	203,519	2,618	26,550	13,057	579,289	49,479	628,768
	ต่างประเทศ	120,646	58,036	7,258	15,381	-	1,973	4,621	207,915	10,156	218,071
รวมทั้งหมด		421,490	66,509	31,486	218,900	2,618	28,523	17,678	787,204	59,635	846,839

ตารางที่ 3.2 ค่าใช้จ่ายเฉลี่ยต่อคนต่อวันของผู้เยี่ยมชมเขื่อนจังหวัดเชียงราย จำนวนตามหมวดค่าใช้จ่าย ปี 2538

หน่วย : บาท

หมวดค่าใช้จ่าย	นักท่องเที่ยว			นักทัศนาจร			ผู้เยี่ยมชมเขื่อน		
	ไทย	ต่างประเทศ	รวม	ไทย	ต่างประเทศ	รวม	ไทย	ต่างประเทศ	รวม
1. ค่าที่พัก	436.40	451.72	440.45	-	-	-	402.06	430.68	409.43
2. ค่าอาหารและเครื่องดื่ม	262.63	311.64	275.57	216.01	267.43	224.77	258.96	309.58	272.00
3. ค่าบริการเดินทางท่องเที่ยวในจังหวัด	415.83	508.19	440.22	290.81	467.16	320.64	405.99	506.28	431.82
4. ค่าซื้อสินค้าและของที่ระลึก	624.34	696.43	643.38	668.60	526.66	644.43	627.82	688.52	643.45
5. ค่าใช้จ่ายบันเทิง	202.00	232.27	209.99	95.17	181.06	109.80	193.59	229.89	202.94
6. อื่น ๆ	69.85	69.66	69.80	118.72	50.42	107.09	73.70	68.76	72.43
ค่าใช้จ่ายเฉลี่ย/คน/วัน รวมทุกหมวดค่าใช้จ่าย	2,011.05	2,269.91	2,079.41	1,389.31	1,492.73	1,406.93	1,962.12	2,233.71	2,032.07

ตารางที่ 4.2 จำนวนผู้เยี่ยมชม จังหวัดเชียงราย จำนวนตามลักษณะเส้นทาง ปี 2538

พาหนะเดินทาง	นักท่องเที่ยว						นักศึกษาร						ผู้เยี่ยมชม					
	ไทย	ร้อยละ	ต่างประเทศ	ร้อยละ	รวม	ร้อยละ	ไทย	ร้อยละ	ต่างประเทศ	ร้อยละ	รวม	ร้อยละ	ไทย	ร้อยละ	ต่างประเทศ	ร้อยละ	รวม	ร้อยละ
1. เครื่องบิน	116,192	20.06	38,048	18.30	154,240	19.59	6,809	12.55	2,010	19.79	8,819	13.78	122,401	19.47	40,058	18.37	162,459	19.19
2. รถไฟ	-	-	-	-	-	-	-	-	-	-	-	-	-	-	-	-	-	-
3. รถโดยสาร	272,388	47.02	53,168	25.57	325,556	41.36	8,363	16.88	3,553	34.99	11,906	19.97	280,741	44.65	56,721	25.01	337,462	39.85
4. รถส่วนตัว/รถเช่า	132,953	22.95	42,365	20.38	175,318	22.37	26,841	54.25	2,525	24.86	29,366	49.24	169,794	25.41	44,890	20.59	204,684	24.17
5. รถจักรยาน	45,184	7.80	43,819	20.98	88,603	11.28	7,297	14.75	2,068	20.36	9,365	15.70	52,481	8.36	45,687	20.95	98,168	11.59
6. อื่น ๆ	12,572	2.17	30,715	14.77	43,287	5.50	779	1.57	-	-	779	1.31	13,351	2.12	30,715	14.08	44,066	5.20
รวม	579,289	100	207,915	100	787,204	100	49,479	100	10,156	100	59,635	100	628,766	100	218,071	100	846,839	100

ตารางที่ 5.2 จำนวนนักท่องเที่ยว จังหวัดเชียงราย จำแนกตามสถานที่พัก ปี 2538

สถานที่พัก	นักท่องเที่ยว					
	ไทย	ร้อยละ	ต่างประเทศ	ร้อยละ	รวม	ร้อยละ
1. โรงแรม	300,844	51.94	120,646	58.03	421,490	53.54
2. เกสต์เฮาส์	8,473	1.46	58,036	27.91	66,509	8.45
3. บังกาโล/รีสอร์ท	24,228	4.18	7,258	3.49	31,486	4.00
4. บ้านญาติ/เพื่อน	203,519	35.13	15,381	7.40	218,900	27.81
5. ที่พักในอุทยานแห่งชาติ	2,618	0.45	-	-	2,618	0.33
6. บ้านรับรองของทางราชการหรือเอกชน	26,550	4.58	1,973	0.95	28,523	3.62
7. อื่น ๆ	13,057	2.26	4,621	2.22	17,678	2.25
รวม	579,289	100	207,915	100	787,204	100

ตารางที่ 6.2 จำนวนผู้เยี่ยมชมเมือง จังหวัดเชียงใหม่ จำนวนสถานวัตถุประสงค์หลักของการเดินทาง ปี 2538

วัตถุประสงค์หลัก ของการเดินทาง	นักท่องเที่ยว						นักศึกษานานาชาติ						ผู้เยี่ยมชมเมือง					
	ไทย	ร้อยละ	ต่างประเทศ	ร้อยละ	รวม	ร้อยละ	ไทย	ร้อยละ	ต่างประเทศ	ร้อยละ	รวม	ร้อยละ	ไทย	ร้อยละ	ต่างประเทศ	ร้อยละ	รวม	ร้อยละ
1. ท่องเที่ยว/พักผ่อน	210,282	36.30	122,961	59.14	333,243	42.33	23,408	47.31	5,156	60.61	29,564	49.58	233,690	37.17	129,117	59.21	362,807	42.84
2. ธุรกิจ	171,470	29.60	21,423	10.40	193,093	24.53	12,236	24.73	923	9.09	13,159	22.07	183,706	29.32	22,546	10.34	206,252	24.35
3. ปฏิบัติราชการ	44,605	7.70	1,227	0.59	45,832	5.82	3,191	6.45	-	-	3,191	5.35	47,796	7.60	1,227	0.56	49,023	5.79
4. ประชุม/สัมมนา	53,874	9.30	3,389	1.63	57,263	7.28	4,790	9.68	-	-	4,790	8.03	58,664	9.33	3,389	1.55	62,053	7.33
5. ทัศนศึกษา	66,618	11.50	57,779	27.79	124,397	15.80	2,128	4.30	2,769	27.27	4,897	8.21	68,746	10.93	60,548	27.77	129,294	15.27
6. อื่น ๆ	32,440	5.60	936	0.45	33,376	4.24	3,726	7.53	308	3.03	4,034	6.76	36,166	5.76	1,244	0.57	37,410	4.42
รวม	579,289	100	207,915	100	787,204	100	49,479	100	10,156	100	59,635	100	628,768	100	218,071	100	846,839	100

ตารางที่ 7.2 จำนวนผู้เยี่ยมชมชาวไทย จังหวัดเชียงราย จำแนกตามถิ่นที่อยู่ ปี 2538

ถิ่นที่อยู่ของผู้เยี่ยมชม	นักท่องเที่ยว		นักทัศนอาจร		ผู้เยี่ยมชม	
	จำนวน	ร้อยละ	จำนวน	ร้อยละ	จำนวน	ร้อยละ
1. กรุงเทพมหานคร	132,078	22.80	4,789	9.68	136,867	21.77
2. ภาคกลาง	46,343	8.00	1,064	2.15	47,407	7.54
3. ภาคตะวันตก	27,806	4.80	2,128	4.30	29,934	4.76
4. ภาคตะวันออก	41,709	7.20	1,598	3.23	43,307	6.89
5. ภาคเหนือ	240,405	41.50	35,645	72.04	276,050	43.90
6. ภาคใต้	33,599	5.80	529	1.07	34,128	5.43
7. ภาคตะวันออกเฉียงเหนือ	57,349	9.90	3,726	7.53	61,075	9.71
รวม	579,289	100	49,479	100	628,768	100

ตารางที่ 8.2 จำนวนผู้เยี่ยมชมเยือนชาวต่างประเทศ จังหวัดเชียงราย จำแนกตามดินที่อยู่ ปี 2538

ดินที่อยู่ของผู้เยี่ยมชมเยือน	นักท่องเที่ยว		นักทัศนาจร		ผู้เยี่ยมชมเยือน	
	จำนวน	ร้อยละ	จำนวน	ร้อยละ	จำนวน	ร้อยละ
1. อเมริกา	28,422	13.67	616	6.06	29,038	13.32
2. ยุโรป	102,564	48.33	6,463	63.64	109,027	50.00
3. ออสเตรเลีย	20,085	9.66	2,154	21.21	22,239	10.20
4. เอเชีย	54,370	26.15	923	9.09	55,293	25.35
5. ตะวันออกกลาง	2,474	1.19	-	-	2,474	1.13
6. แอฟริกา	-	-	-	-	-	-
รวม	207,915	100	10,156	100	218,071	100

ตารางที่ 9.2 จำนวนผู้ยื่นภาษีเงินได้ จังหวัดเชียงราย จำนวนตามอาชีพ ปี 2538

อาชีพ	นักก่อสร้าง						นักค้าขาย						ผู้ยื่นภาษีอื่น					
	ไทย	ร้อยละ	ต่างประเทศ	ร้อยละ	รวม	ร้อยละ	ไทย	ร้อยละ	ต่างประเทศ	ร้อยละ	รวม	ร้อยละ	ไทย	ร้อยละ	ต่างประเทศ	ร้อยละ	รวม	ร้อยละ
1. ข้าราชการ/พนักงานรัฐวิสาหกิจ	146,877	25.70	30,684	14.71	179,461	22.80	9,579	19.36	2,462	24.24	12,041	20.19	158,466	25.20	33,046	15.15	191,502	22.61
2. นักศึกษา	66,618	11.50	37,071	17.83	103,689	13.17	6,383	12.90	2,462	24.24	8,845	14.83	73,001	11.61	39,583	18.13	112,584	13.29
3. ประกอบกิจการส่วนตัว	202,172	34.90	56,532	27.19	258,704	32.86	14,364	29.03	1,640	15.16	16,004	26.67	216,536	34.44	58,072	26.83	274,608	32.43
4. รับราชการอื่น	39,392	6.80	17,610	8.47	57,002	7.24	2,682	5.38	815	6.06	3,277	5.50	42,054	6.69	18,226	8.36	60,279	7.12
5. แม่บ้าน	32,440	5.60	12,662	6.09	45,102	5.73	3,191	6.45	615	6.06	3,806	6.38	35,631	5.66	13,277	6.09	48,908	5.78
6. พนักงาน/ลูกจ้าง	71,253	12.30	35,845	17.24	107,098	13.61	5,319	10.75	1,231	12.12	6,550	10.98	76,572	12.18	37,076	17.00	113,648	13.42
7. เกษตรกร	4,634	0.80	624	0.30	5,258	0.67	5,853	11.83	-	-	5,853	9.82	10,467	1.67	624	0.29	11,111	1.31
8. อื่น ๆ	13,903	2.40	16,967	8.17	30,890	3.92	2,126	4.30	1,231	12.12	3,369	5.63	16,031	2.55	18,218	8.35	34,249	4.04
รวม	579,289	100	207,916	100	787,204	100	49,479	100	10,156	100	59,635	100	628,766	100	218,071	100	846,839	100

ตารางที่ 10.2 จำนวนผู้เยี่ยมเยือน จังหวัดเชียงราย จำนวนตามอายุ ปี 2538

อายุ (ปี)	นักท่องเที่ยว						นักกีฬาจารจร						ผู้เยี่ยมเยือน					
	ไทย	ร้อยละ	ต่างประเทศ	ร้อยละ	รวม	ร้อยละ	ไทย	ร้อยละ	ต่างประเทศ	ร้อยละ	รวม	ร้อยละ	ไทย	ร้อยละ	ต่างประเทศ	ร้อยละ	รวม	ร้อยละ
1. น้อยกว่า 15 ปี	579	0.10	-	-	579	0.07	-	-	-	-	-	-	579	0.09	-	-	579	0.07
2. 15 - 24	103,114	17.80	58,844	27.34	159,958	20.32	10,109	20.43	4,002	39.40	14,111	23.66	113,223	18.01	60,846	27.90	174,069	20.55
3. 25 - 34	165,677	28.60	52,207	25.11	217,884	27.68	15,968	32.26	1,846	18.18	17,808	29.66	181,639	28.89	64,053	24.79	235,692	27.83
4. 35 - 44	160,463	27.70	39,645	19.02	200,008	25.41	13,834	27.96	923	9.09	14,757	24.75	174,297	27.72	40,468	18.56	214,765	25.36
5. 45 - 54	136,854	21.90	41,708	20.06	168,572	21.41	6,383	12.90	2,770	27.27	9,153	15.36	133,247	21.19	44,478	20.40	177,725	20.99
6. 55 - 64	20,854	3.60	16,072	7.73	36,926	4.69	3,191	6.45	815	8.06	3,806	6.38	24,045	3.82	16,687	7.65	40,732	4.81
7. มากกว่า 64 ปี	1,738	0.30	1,539	0.74	3,277	0.42	-	-	-	-	-	-	1,738	0.28	1,539	0.70	3,277	0.39
รวม	579,289	100	207,915	100	787,204	100	49,479	100	10,156	100	59,635	100	628,768	100	218,071	100	846,839	100

ตารางที่ 11.2 จำนวนผู้เยี่ยมชมเมือง จังหวัดเมืองราช จำนวนกตมพิเศษ ปี 2538

เพศ	นักท่องเที่ยว						นักศึกษาร						ผู้เยี่ยมชมเมือง					
	ไทย	ร้อยละ	ต่างประเทศ	ร้อยละ	รวม	ร้อยละ	ไทย	ร้อยละ	ต่างประเทศ	ร้อยละ	รวม	ร้อยละ	ไทย	ร้อยละ	ต่างประเทศ	ร้อยละ	รวม	ร้อยละ
ชาย	355,104	61.30	110,590	53.19	465,694	59.16	25,536	51.61	7,079	69.70	32,615	54.69	380,640	60.54	117,669	53.96	498,309	58.84
หญิง	224,185	38.70	97,325	46.81	321,510	40.84	23,943	48.39	3,077	30.30	27,020	45.31	248,128	39.46	100,402	46.04	348,530	41.16
รวม	579,289	100	207,915	100	787,204	100	49,479	100	10,156	100	59,635	100	628,768	100	218,071	100	846,839	100

ตารางที่ 12.2 จำนวนผู้เยี่ยมชม จังหวัดเชียงราย จำแนกตามจำนวนครั้งที่เดินทางมาในรอบ 1 ปี ปี 2538

จำนวนครั้ง ของการเดินทาง	นักท่องเที่ยว						นักพัฒนากร						ผู้เยี่ยมชม					
	ไทย	ร้อยละ	ต่างประเทศ	ร้อยละ	รวม	ร้อยละ	ไทย	ร้อยละ	ต่างประเทศ	ร้อยละ	รวม	ร้อยละ	ไทย	ร้อยละ	ต่างประเทศ	ร้อยละ	รวม	ร้อยละ
1	246,545	42.56	164,918	79.32	411,463	52.27	15,749	31.83	9,238	90.96	24,987	41.90	262,294	41.71	174,156	79.86	436,450	51.64
2	123,389	21.30	32,747	15.75	156,136	19.84	6,066	12.24	538	5.30	6,604	11.06	129,446	20.59	33,385	15.26	162,730	19.22
3	80,811	13.95	5,260	2.53	86,071	10.93	7,664	15.49	190	1.87	7,854	13.17	88,475	14.07	6,460	2.60	93,925	11.09
4	35,858	6.19	2,266	1.09	38,124	4.84	5,552	11.22	190	1.87	5,742	9.63	41,410	6.59	2,456	1.13	43,866	5.18
5	22,360	3.86	915	0.44	23,275	2.96	2,459	4.97	-	-	2,459	4.12	24,819	3.96	915	0.42	25,734	3.04
มากกว่า 5	70,326	12.14	1,809	0.87	72,135	9.16	11,999	24.25	-	-	11,999	20.12	82,325	13.09	1,809	0.83	84,134	9.93
รวม	579,289	100	207,915	100	787,204	100	49,479	100	10,166	100	59,635	100	626,768	100	218,071	100	846,839	100
จำนวนครั้งเฉลี่ย/ปี	2.62	-	1.31	-	2.27	-	3.30	-	1.15	-	2.93	-	2.67	-	1.30	-	2.32	-

ตารางที่ 13.2 ร้อยละนักท่องเที่ยว จังหวัดเชียงใหม่ จำแนกตามระยะเวลาพักแรมและวัตถุประสงค์หลักของการเดินทาง ปี 2538

วัตถุประสงค์หลัก ของการเดินทาง	นักท่องเที่ยวไทย										นักท่องเที่ยวต่างประเทศ										ระยะเวลาพักแรมเฉลี่ย ของนักท่องเที่ยว (วัน)
	ระยะเวลาพักแรม (วัน)									ระยะเวลาพัก เฉลี่ย (วัน)	ระยะเวลาพักแรม (วัน)									ระยะเวลาพัก เฉลี่ย (วัน)	
	1	2	3	4	5	6	7	> 7	รวม		1	2	3	4	5	6	7	> 7	รวม		
1. พอลงเที่ยว/พักผ่อน	26.17	37.19	20.11	7.17	4.13	3.03	1.10	1.10	100	2.53	22.36	46.73	20.35	3.62	2.76	1.26	1.26	1.76	100	2.91	2.63
2. ธุรกิจ	16.92	42.23	22.66	9.46	3.04	1.01	0.34	1.35	100	2.53	7.14	47.14	21.43	12.86	1.43	2.86	-	7.14	100	3.86	2.86
3. ปฏิบัติราชการ	12.99	28.57	38.96	7.80	5.19	5.19	1.30	-	100	3.04	-	50.00	25.00	-	25.00	-	-	-	100	3.37	3.13
4. ประชุม/สัมมนา	4.30	39.78	23.66	21.50	4.30	3.83	2.15	1.08	100	3.12	-	72.73	-	18.18	9.09	-	-	-	100	2.01	2.83
5. พักศึกษา	9.56	37.39	38.91	7.83	2.61	5.22	1.74	1.74	100	3.36	16.04	47.06	19.79	4.81	3.74	3.21	2.14	3.21	100	3.31	3.36
6. อื่น ๆ	14.28	42.86	19.64	12.50	5.36	1.79	-	3.57	100	3.06	-	33.34	-	33.33	33.33	-	-	-	100	3.11	3.07
โดยรวม	18.40	38.60	24.50	9.60	3.80	2.80	1.00	1.30	100	2.59	18.43	47.26	19.91	5.20	3.27	1.93	1.34	2.67	100	2.46	2.56

ตาราง 14.2 ข้อมูลสถานพักแรมจังหวัดเชียงราย ปี 2537 และ ปี 2538

	2537	2538
จำนวนโรงแรม (แห่ง)	57	64
กลุ่มที่ 1	-	-
กลุ่มที่ 2	-	3
กลุ่มที่ 3	7	3
กลุ่มที่ 4	-	9
กลุ่มที่ 5	19	16
กลุ่มที่ 6 (เกสต์เฮาส์)	31	33
จำนวนห้องพักของโรงแรม (ห้อง)	2,906	3,482
กลุ่มที่ 1	-	-
กลุ่มที่ 2	-	857
กลุ่มที่ 3	1,439	584
กลุ่มที่ 4	-	442
กลุ่มที่ 5	1,040	841
กลุ่มที่ 6 (เกสต์เฮาส์)	427	758
อัตราการเข้าพักเฉลี่ย (x)	43.11	38.56
กลุ่มที่ 1	-	-
กลุ่มที่ 2	-	46.91
กลุ่มที่ 3	47.25	35.11
กลุ่มที่ 4	-	47.61
กลุ่มที่ 5	41.83	40.29
กลุ่มที่ 6 (เกสต์เฮาส์)	32.24	24.60
จำนวนนักท่องเที่ยวที่เข้าพักโรงแรม (คน)	461,182	487,999
กลุ่มที่ 1	-	-
กลุ่มที่ 2	-	159,174
กลุ่มที่ 3	275,188	94,342
กลุ่มที่ 4	-	71,402
กลุ่มที่ 5	132,973	96,572
กลุ่มที่ 6 (เกสต์เฮาส์)	53,041	66,509
ระยะเวลาพำนักเฉลี่ย (วัน)	1.74	1.80
กลุ่มที่ 1	-	-
กลุ่มที่ 2	-	1.54
กลุ่มที่ 3	1.50	1.39
กลุ่มที่ 4	-	1.85
กลุ่มที่ 5	2.08	2.30
กลุ่มที่ 6 (เกสต์เฮาส์)	1.71	1.85

ตารางที่ 15.2 อัตราการเข้าพักเฉลี่ยของนักท่องเที่ยวจังหวัดเชียงราย ปี 2538 จำแนกตามเดือนต่าง ๆ และกลุ่มโรงแรม

OCCUPANCY OF ACCOMMODATION ESTABLISHMENTS IN CHIANG RAI

1996

ACCOMMODATION	HOTEL						GUEST HOUSE						GRAND TOTAL	
	MONTH	GROUP 1	GROUP 2	GROUP 3	GROUP 4	GROUP 5	TOTAL	(1)	(2)	(3)	(4)	(5)		(6)
JANUARY		55.13	44.59	58.28	28.43	45.14						27.51	27.51	41.30
FEBRUARY		50.65	50.42	59.51	28.29	45.13						24.25	24.25	40.69
MARCH		47.66	36.89	48.12	25.22	38.50						21.54	21.54	34.81
TOTAL 1		61.15	43.97	55.30	27.31	42.92						24.43	24.43	38.90
APRIL		46.05	33.10	52.88	27.94	38.79						19.74	19.74	34.64
MAY		25.45	24.44	42.85	26.17	28.28						15.15	15.15	25.42
JUNE		26.90	24.67	39.59	24.91	27.87						13.20	13.20	24.67
TOTAL 2		32.80	27.40	45.11	26.34	31.66						16.03	16.03	28.25
JULY		41.95	31.16	38.23	48.26	40.98						26.70	26.70	37.87
AUGUST		52.97	35.21	40.38	51.18	45.57						27.27	27.27	42.37
SEPTEMBER		52.05	32.60	44.93	48.95	45.77						25.20	25.20	41.29
TOTAL 3		48.99	32.99	41.18	49.46	44.44						26.39	26.39	40.51
OCTOBER		50.74	30.73	46.79	52.96	46.49						36.55	36.55	44.33
NOVEMBER		61.33	39.65	48.74	59.53	54.08						25.61	25.61	47.89
DECEMBER		51.99	37.83	50.96	61.59	51.75						32.43	32.43	47.54
TOTAL 4		54.69	36.07	48.83	68.03	50.78						31.53	31.53	46.59
GRAND TOTAL		46.91	35.11	47.61	40.29	42.45						24.60	24.60	38.56

ตารางที่ 16.2 จำนวนนักท่องเที่ยวที่เข้าพักแรมในที่พักแรมกลุ่มต่าง ๆ ของจังหวัดเชียงราย ปี 2538 จำแนกตามเดือนต่าง ๆ และสัญชาติ

GUEST ARRIVALS AT ACCOMMODATION ESTABLISHMENTS IN CHIANG RAI

1995

TOTAL

NATIONALITY	MONTH																
	TOTAL	JAN	FEB	MAR	TOTAL1	APR	MAY	JUN.	TOTAL2	JULY	AUG	SEP	TOTAL3	OCT	NOV.	DEC	TOTAL4
THAI	309317	31015	25320	28528	84863	20609	18077	18121	66807	25381	25415	23643	74439	31137	29010	33061	93208
U.S.A	9421	758	555	570	1883	346	359	299	1004	225	276	291	792	3111	1015	1616	5742
CANADA	3870	451	252	283	986	193	165	120	478	172	162	290	624	532	649	601	1782
AUSTRIA	1451	128	173	117	418	81	71	53	206	137	77	71	286	98	316	129	543
BELGIUM	2814	298	106	215	619	104	81	66	251	255	262	185	702	351	358	533	1242
DENMARK	2808	307	193	357	857	104	52	72	228	123	110	56	289	77	750	405	1232
FRANCE	43624	4464	6211	6045	18740	2809	1773	721	5303	1573	2416	1625	6814	5024	6993	3950	15987
GERMANY	25174	3000	2985	2285	8270	1706	752	812	3270	2384	2175	2554	7113	1759	3332	1430	8521
ITALY	11960	1106	1003	1016	3125	320	297	348	965	1168	2034	2085	6287	815	850	818	2483
NETHERLANDS	10302	980	854	848	2682	502	693	265	1460	1534	985	852	3371	1097	1106	586	2789
SWEDEN	2296	210	184	97	491	105	63	34	202	6	7	66	79	1094	56	374	1624
SWITZERLAND	3082	442	343	493	1278	163	131	167	461	89	240	137	465	114	425	338	877
U.K	9210	854	1015	813	2682	611	398	285	1294	879	972	1109	2980	345	780	1149	2274
MIDDLE EAST	8107	963	1016	489	2468	766	215	101	1082	327	494	795	1616	1498	736	707	2941
AUSTRALIA	4837	575	445	583	1603	306	333	246	885	305	444	511	1280	575	261	253	1089
HONG KONG	3428	733	555	284	1672	461	170	375	1006	278	315	36	629	34	47	140	221
JAPAN	8800	753	1036	1046	2835	493	604	346	1443	812	998	792	2802	420	653	647	1720
NEW ZEALAND	778	51	128	55	234	85	43	110	238	21	70	66	167	49	23	77	149
TAIWAN	1389	186	98	47	331	79	153	113	345	54	78	76	208	147	294	64	606
MALAYSIA	3480	175	266	151	592	134	81	65	280	482	412	712	1606	193	554	255	1002
SINGAPORE	3876	462	428	91	981	111	117	148	376	364	416	817	1597	158	278	486	922
OTHERS	18477	1344	1375	1162	3881	939	645	975	2559	979	1731	1781	4491	1786	2588	3172	7548
TOTAL	487999	49275	44541	45575	139391	31027	25273	23842	80142	37548	40089	38550	116187	50414	51074	50791	162279

GUEST ARRIVALS AT ACCOMMODATION ESTABLISHMENTS IN CHIANG RAI

1996

GROUP 2 : HOTEL

NATIONALITY	MONTH																
	TOTAL	JAN	FEB	MAR	TOTAL1	APR	MAY	JUN.	TOTAL2	JULY	AUG.	SEP	TOTAL3	OCT	NOV	DEC	TOTAL4
THAI	84773	11094	6630	10654	28278	6153	4783	4759	15696	5788	6231	5791	17810	7690	6401	8899	22990
U.S.A	1360	200	149	117	466	67	103	89	269	34	34	33	101	141	268	125	534
CANADA	576	99	45	44	188	39	15	27	81	10	8	3	21	74	133	79	286
AUSTRIA	469	27	69	63	169	41	24	14	79	63	12	12	87	30	112	2	144
BELGIUM	1137	156	71	107	334	45	47	28	120	123	64	34	221	149	148	165	462
DENMARK	1087	220	121	262	603	29	4	35	68	19	14	10	43	27	287	59	373
FRANCE	23309	1886	3490	3384	8769	1315	660	237	2212	579	1232	505	2316	3487	4639	1896	10022
GERMANY	9837	928	1293	812	3033	674	110	182	968	616	878	1356	2860	551	1864	573	2988
ITALY	2987	104	311	87	502	27	23	41	91	208	699	1268	2176	75	84	60	219
NETHERLANDS	1672	171	101	114	386	29	396	13	438	263	236	49	648	92	145	63	300
SWEDEN	173	60	7	8	75	3	0	3	6	2	2	1	6	35	10	42	87
SWITZERLAND	663	90	48	47	186	17	25	5	47	26	6	2	34	18	193	76	287
U.K.	2776	119	268	117	504	133	60	46	239	302	430	614	1348	134	240	312	698
MIDDLE EAST	6170	563	722	281	1666	579	69	14	662	247	323	675	1246	1446	651	600	2697
AUSTRALIA	1113	89	69	40	198	15	11	27	63	138	188	357	683	58	60	61	179
HONG KONG	2787	677	406	214	1297	396	142	290	828	237	250	22	609	14	25	114	163
JAPAN	2201	256	498	143	897	78	138	92	308	398	124	103	626	57	193	121	371
NEW ZEALAND	71	4	0	11	16	4	0	3	7	14	20	1	36	2	4	8	14
TAIWAN	699	87	20	11	118	52	92	86	230	35	13	21	69	113	40	29	182
MALAYSIA	998	0	23	17	40	20	2	34	66	125	132	149	406	36	270	190	496
SINGAPORE	1067	124	76	9	209	21	60	89	170	109	104	110	323	54	30	281	366
OTHERS	13460	739	755	499	1993	638	387	829	1764	895	1588	1614	4097	1197	2312	2107	6616
TOTAL	159174	17692	15172	16941	49806	10275	7151	6943	24389	10231	12588	12730	36649	15480	18109	15862	49461

69

GUEST ARRIVALS AT ACCOMMODATION ESTABLISHMENTS IN CHIANG RAI

1996

GROUP 3 : HOTEL

NATIONALITY	MONTH																
	TOTAL	JAN	FEB	MAR	TOTAL1	APR	MAY	JUN	TOTAL2	JULY	AUG	SEP	TOTAL3	OCT	NOV	DEC	TOTAL4
THAI	63075	6460	5754	4607	16821	2217	2648	3072	7937	4614	4812	3922	13348	4566	4171	6233	14969
U S A	543	52	48	48	148	18	17	20	55	29	26	24	79	119	70	72	281
CANADA	131	5	7	13	25	4	5	8	17	0	32	4	38	21	3	29	53
AUSTRIA	31	0	0	1	1	0	3	2	5	0	19	0	19	4	2	0	8
BELGIUM	481	21	4	53	78	1	0	2	3	41	114	47	202	97	70	11	178
DENMARK	79	4	6	3	13	2	13	0	15	1	0	3	4	36	2	9	47
FRANCE	14528	2091	2168	2197	6456	1202	767	213	2182	730	829	761	2320	770	1773	1025	3688
GERMANY	5943	764	688	471	1923	231	201	125	557	649	440	445	1634	517	854	558	1929
ITALY	5896	591	626	721	1938	189	179	239	607	475	890	471	1838	438	496	381	1316
NETHERLANDS	5002	386	493	523	1402	311	174	163	648	674	381	542	1697	487	533	335	1356
SWEDEN	72	11	2	10	23	4	1	0	5	0	0	7	7	4	23	10	37
SWITZERLAND	870	141	127	86	354	29	6	21	56	11	137	18	188	42	136	116	294
U K	910	81	156	104	341	33	44	31	108	67	31	57	165	84	100	122	308
MIDDLE EAST	219	43	33	3	79	10	12	1	23	5	24	25	64	27	11	25	83
AUSTRALIA	727	110	87	56	253	47	23	20	90	18	30	29	77	115	103	89	307
HONG KONG	41	0	2	8	10	12	0	5	17	0	0	0	0	9	0	5	14
JAPAN	747	21	24	52	97	48	47	26	121	44	96	52	192	91	118	128	337
NEW ZEALAND	87	5	2	4	11	1	4	3	8	4	3	8	16	22	2	9	33
TAIWAN	188	11	17	6	34	6	31	1	38	4	44	19	67	6	24	19	49
MALAYSIA	1009	34	87	42	163	49	32	4	86	33	34	358	426	88	224	24	336
SINGAPORE	1612	205	230	27	462	24	10	40	74	76	42	474	692	76	218	190	484
OTHERS	2393	251	305	304	860	232	136	104	472	9	108	92	209	205	213	434	852
TOTAL	94342	11287	10866	9339	31492	4670	4353	4100	13123	7484	8092	7358	22934	7823	9146	9824	26793

GUEST ARRIVALS AT ACCOMMODATION ESTABLISHMENTS IN CHIANG RAI

1996

GROUP 4 : HOTEL

NATIONALITY	MONTH																
	TOTAL	JAN	FEB	MAR	TOTAL1	APR	MAY	JUN.	TOTAL2	JULY	AUG	SEP	TOTAL3	OCT	NOV	DEC	TOTAL4
THAI	67668	6609	6508	6125	19242	5783	5056	4389	16228	4429	4919	5120	14488	6142	5920	6566	18628
U.S.A	197	29	29	52	110	6	12	11	29	10	9	6	26	11	8	14	33
CANADA	143	26	25	24	76	4	9	10	23	2	2	4	8	12	17	8	37
AUSTRIA	96	8	32	3	43	3	0	0	3	7	3	7	17	11	12	9	32
BELGIUM	80	0	16	6	22	2	8	7	17	4	7	8	19	6	3	13	22
DENMARK	68	6	3	0	9	2	0	8	10	3	10	8	21	5	2	11	18
FRANCE	198	51	30	17	98	8	8	5	21	17	12	11	40	5	8	14	27
GERMANY	223	71	13	52	136	31	2	15	48	7	4	6	17	6	9	7	22
ITALY	114	46	14	30	90	0	0	2	2	3	7	1	11	4	7	0	11
NETHERLANDS	63	9	2	2	13	2	4	10	16	3	8	8	19	3	2	0	6
SWEDEN	62	6	0	12	18	1	5	6	12	4	5	6	16	4	6	7	17
SWITZERLAND	94	6	2	11	19	4	2	0	8	12	11	15	38	5	10	16	31
U.K	118	34	5	16	66	13	11	20	44	3	5	2	10	3	6	0	9
MIDDLE EAST	98	9	4	15	28	9	2	3	14	8	10	16	34	0	12	0	12
AUSTRALIA	138	28	3	8	39	16	0	3	19	8	16	9	33	12	17	18	47
HONG KONG	302	21	101	31	153	26	8	15	49	21	22	14	67	11	14	18	43
JAPAN	371	82	42	46	170	38	36	17	91	17	19	26	62	18	14	16	48
NEW ZEALAND	106	42	0	3	46	5	8	13	26	3	4	5	12	3	0	19	22
TAIWAN	369	87	45	30	162	21	27	26	74	15	21	27	63	25	19	16	60
MALAYSIA	634	80	114	43	237	34	21	23	78	24	32	30	86	66	35	32	133
SINGAPORE	310	73	39	30	142	26	31	15	72	12	13	6	31	28	22	15	66
OTHERS	206	82	18	61	161	0	0	0	0	0	7	5	12	18	9	6	33
TOTAL	71402	7405	7045	6617	21067	6034	5250	4598	16882	4612	5146	5340	15098	6398	6152	6805	19366

GUEST ARRIVALS AT ACCOMMODATION ESTABLISHMENTS IN CHIANG RAI

1996

GROUP 6 : HOTEL

NATIONALITY	MONTH																
	TOTAL	JAN	FEB	MAR	TOTAL1	APR	MAY	JUN	TOTAL2	JULY	AUG	SEP	TOTAL3	OCT	NOV	DEC	TOTAL4
THAI	96430	5864	5713	6439	18016	6979	5229	5448	16656	9662	8681	8138	26481	12058	11641	10578	34277
U.S.A	361	2	20	4	26	1	3	0	4	52	61	53	166	40	57	58	165
CANADA	2	1	0	0	1	1	0	0	1	0	0	0	0	0	0	0	0
AUSTRIA	8	5	0	1	6	0	0	0	0	0	0	0	0	0	0	0	0
BELGIUM	0	0	0	0	0	0	0	0	0	0	0	0	0	0	0	0	0
DENMARK	1	0	1	0	1	0	0	0	0	0	0	0	0	0	0	0	0
FRANCE	111	5	4	0	9	8	17	4	29	13	9	16	38	9	14	12	36
GERMANY	100	7	9	0	16	5	4	4	13	10	13	14	37	9	9	16	34
ITALY	64	1	1	6	8	3	3	0	6	8	9	5	22	3	6	9	18
NETHERLANDS	2	0	1	1	2	0	0	0	0	0	0	0	0	0	0	0	0
SWEDEN	1	1	0	0	1	0	0	0	0	0	0	0	0	0	0	0	0
SWITZERLAND	107	1	1	0	2	1	1	0	2	13	17	23	63	9	20	21	60
U.K	7	2	0	0	2	3	1	1	6	0	0	0	0	0	0	0	0
MIDDLE EAST	0	0	0	0	0	0	0	0	0	0	0	0	0	0	0	0	0
AUSTRALIA	100	0	19	1	20	0	0	1	1	21	13	11	46	9	11	14	34
HONG KONG	26	7	0	0	7	8	7	3	18	0	0	0	0	0	0	0	0
JAPAN	178	2	4	88	94	5	9	3	17	13	13	9	36	9	14	9	32
NEW ZEALAND	3	0	3	0	3	0	0	0	0	0	0	0	0	0	0	0	0
TAIWAN	6	1	1	0	2	0	3	0	3	0	0	0	0	0	0	0	0
MALAYSIA	2	0	1	0	1	1	0	0	1	0	0	0	0	0	0	0	0
SINGAPORE	12	5	1	0	6	3	3	0	6	0	0	0	0	0	0	0	0
OTHERS	76	7	9	16	32	5	3	0	8	8	11	9	28	0	0	7	7
TOTAL	96672	5911	5788	6556	18266	6023	5283	5464	16770	9600	8827	8278	26906	12146	11772	10724	34642

GUEST ARRIVALS AT ACCOMMODATION ESTABLISHMENTS IN CHIANG RAI

1996

GUEST HOUSE

NATIONALITY	MONTH																
	TOTAL	JAN	FEB	MAR	TOTAL1	APR	MAY	JUN	TOTAL2	JULY	AUG	SEP	TOTAL3	OCT.	NOV	DEC	TOTAL4
THAI	8473	988	715	803	2506	477	361	453	1291	888	772	672	2332	682	877	785	2344
U.S.A	6970	475	309	349	1133	254	224	179	657	100	146	175	421	2800	612	1347	4769
CANADA	3018	320	175	202	697	145	136	75	356	160	120	279	559	425	496	485	1408
AUSTRIA	850	88	72	49	209	37	44	37	118	67	43	52	162	53	190	118	361
BELGIUM	1136	121	15	49	185	56	26	29	111	87	77	96	280	99	137	344	680
DENMARK	1381	77	62	92	231	71	35	29	135	100	86	35	221	9	459	326	794
FRANCE	5492	452	519	447	1418	276	321	262	859	234	334	332	900	753	559	1003	2315
GERMANY	9071	1230	982	950	3162	765	435	486	1686	1102	840	733	2675	676	596	276	1548
ITALY	3009	364	51	172	587	101	92	66	259	474	429	340	1243	295	257	368	920
NETHERLANDS	3573	414	257	208	879	160	119	79	358	594	360	253	1207	515	426	188	1129
SWEDEN	1988	132	175	57	374	97	57	25	179	0	0	52	62	1051	17	315	1383
SWITZERLAND	1468	204	165	349	718	112	97	141	350	27	69	79	175	40	66	109	215
U.K	5400	618	586	576	1780	429	282	187	898	507	506	436	1449	124	434	715	1273
MIDDLE EAST	1630	348	257	190	795	168	132	83	383	67	137	79	283	25	62	82	169
AUSTRALIA	2759	348	257	478	1093	228	299	195	722	120	197	105	422	381	70	71	522
HONG KONG	273	28	46	31	105	19	13	62	94	20	43	0	63	0	8	3	11
JAPAN	6103	392	468	717	1577	324	374	208	906	340	746	602	1688	245	314	373	932
NEW ZEALAND	632	0	123	37	160	75	31	91	197	0	43	52	95	22	17	41	80
TAIWAN	238	0	15	0	15	0	0	0	0	0	0	9	9	3	211	0	214
MALAYSIA	937	61	41	49	151	30	26	4	60	300	214	175	689	3	25	9	37
SINGAPORE	875	55	82	25	162	37	13	4	54	167	257	227	651	0	8	0	8
OTHERS	2343	265	288	282	835	164	119	42	325	67	17	61	145	365	54	618	1038
TOTAL	66509	6980	5670	6122	18772	4025	3236	2737	9998	5421	5435	4844	16701	8567	5895	7576	22038

ตารางที่ 17.2 ระยะเวลาพำนักเฉลี่ยของนักท่องเที่ยวที่พักในที่พักแรมของจังหวัดเชียงราย ปี 2538 จำแนกตามเดือนต่าง ๆ และกลุ่มโรงแรม

AVERAGE LENGTH OF STAY AT ACCOMMODATION ESTABLISHMENTS IN CHIANG RAI

1996

ACCOMMODATION	HOTEL						GUEST HOUSE						GRAND TOTAL		
	MONTH	GROUP 1	GROUP 2	GROUP 3	GROUP 4	GROUP 5	TOTAL	(1)	(2)	(3)	(4)	(5)		(6)	TOTAL
JANUARY			1.35	1.20	1.87	2.31	1.70						1.67	1.67	1.69
FEBRUARY			1.31	1.27	1.81	2.12	1.63						1.63	1.63	1.63
MARCH			1.22	1.20	1.72	1.84	1.49						1.51	1.51	1.49
TOTAL 1			1.29	1.22	1.80	2.09	1.61						1.60	1.60	1.61
APRIL			1.84	2.06	1.95	2.05	1.97						1.92	1.92	1.96
MAY			1.51	1.69	1.88	2.26	1.84						1.92	1.92	1.86
JUNE			1.59	1.75	1.92	2.01	1.81						1.89	1.89	1.83
TOTAL 2			1.65	1.83	1.92	2.11	1.87						1.91	1.91	1.88
JULY			1.76	1.24	1.93	2.32	1.86						2.04	2.04	1.89
AUGUST			1.81	1.30	1.83	2.74	1.99						2.07	2.07	2.01
SEPTEMBER			1.70	1.28	1.90	2.70	1.95						2.08	2.08	1.98
TOTAL 3			1.76	1.27	1.89	2.59	1.93						2.06	2.06	1.96
OCTOBER			1.44	1.21	1.74	2.11	1.65						1.83	1.83	1.69
NOVEMBER			1.44	1.29	1.83	2.37	1.76						1.81	1.81	1.77
DECEMBER			1.44	1.19	1.79	2.79	1.86						1.84	1.84	1.86
TOTAL 4			1.44	1.23	1.79	2.42	1.75						1.83	1.83	1.77
GRAND TOTAL			1.64	1.39	1.86	2.30	1.79						1.86	1.86	1.80

จังหวัดแม่ฮ่องสอน

4.3 สถิติการท่องเที่ยวจังหวัดแม่ฮ่องสอน

ในปี 2538 จังหวัดแม่ฮ่องสอนมีผู้เยี่ยมเยือน รวมทั้งสิ้น 178,869 คน สูงขึ้น จากปี 2537 ร้อยละ 4.52 ผู้เยี่ยมเยือนเป็นชาวไทย 113,310 คน คิดเป็นร้อยละ 63.34 ชาวต่างประเทศ 65,586 คน คิดเป็นร้อยละ 36.66 จัดเป็นนักท่องเที่ยว 170,731 คน คิดเป็นร้อยละ 95.44 เป็นนักทัศนาจร 8,165 คน คิดเป็นร้อยละ 4.56

ผู้เยี่ยมเยือนชาวไทย ร้อยละ 33.69 เดินทางมาโดยรถส่วนตัว/รถเช่า และร้อยละ 33.38 เดินทางมาโดยเครื่องบิน สำหรับชาวต่างประเทศ ร้อยละ 38.22 เดินทางโดยรถส่วนตัว/รถเช่า และร้อยละ 22.50 เดินทางโดยเครื่องบิน

นักท่องเที่ยวชาวไทยส่วนใหญ่ ร้อยละ 53.39 พักในโรงแรม และร้อยละ 16.86 พักนังกาโต/รีสอร์ท สำหรับนักท่องเที่ยวชาวต่างประเทศจะมีการเข้าพักคล้ายกับนักท่องเที่ยวชาวไทย คือ ร้อยละ 55.85 พักในโรงแรมและร้อยละ 16.84 พักนังกาโต/รีสอร์ท ระยะเวลาพักเฉลี่ยของนักท่องเที่ยวชาวไทย เป็น 2.67 วัน ชาวต่างประเทศเป็น 2.85 วัน

นักท่องเที่ยวชาวไทยมีค่าใช้จ่ายเฉลี่ย คนละ 1,223.58 บาท/วัน นักทัศนาจรชาวไทยใช้จ่ายเฉลี่ยคนละ 657.69 บาท/วัน ทำให้มีรายได้จากผู้เยี่ยมเยือนชาวไทย 358.23 ล้านบาท/ปี สำหรับนักท่องเที่ยวชาวต่างประเทศใช้จ่ายเฉลี่ยคนละ 1,134.39 บาท/วัน นักทัศนาจรใช้จ่ายเฉลี่ยคนละ 637.21 บาท/วัน (รายได้จากผู้เยี่ยมเยือนชาวต่างประเทศ 210.65 ล้านบาท/ปี จะเห็นว่าในปี 2538 จังหวัดแม่ฮ่องสอนมีรายได้จากการท่องเที่ยวรวมเป็นเงินทั้งสิ้น 568.88 ล้านบาท/ปี

ผู้เยี่ยมเยือนชาวไทย ร้อยละ 58.09 เดินทางมาเพื่อการท่องเที่ยว/พักผ่อน และร้อยละ 13.55 มาทำธุรกิจ สำหรับผู้เยี่ยมเยือนชาวต่างประเทศ ร้อยละ 90.86 เดินทางมาเพื่อการท่องเที่ยว/พักผ่อน ร้อยละ 4.18 มาทำธุรกิจ ผู้เยี่ยมเยือนชาวไทยส่วนใหญ่มาจากภาคเหนือ คิดเป็นร้อยละ 44.60 และมาจากกรุงเทพมหานครร้อยละ 22.49 ชาวต่างประเทศ ร้อยละ 59.55 มาจากทวีปยุโรป และร้อยละ 25.46 มาจากอเมริกา

อาชีพของผู้เยี่ยมเยือนชาวไทย ส่วนใหญ่จะเป็นการประกอบกิจการส่วนตัว และเป็นข้าราชการ/พนักงานรัฐวิสาหกิจ ในจำนวนใกล้เคียงกัน คือร้อยละ 26.99 และ 26.36 ตามลำดับ เป็นพนักงาน/ลูกจ้างเอกชน ร้อยละ 15.11 สำหรับผู้เยี่ยมเยือนชาวต่างประเทศ ร้อยละ 24.59 เป็นพนักงาน/ลูกจ้างเอกชน และร้อยละ 23.26 เป็นนักศึกษา

ผู้เยี่ยมเยือนส่วนใหญ่จะมีอายุระหว่าง 25-34 ปี คิดเป็นร้อยละ 44.31 ผู้เยี่ยมเยือนชาวไทย ร้อยละ 44.04 จะมีอายุอยู่ในช่วง 25-34 ปี และร้อยละ 27.79 อายุอยู่ระหว่าง 35-44 ปี ในขณะที่ผู้เยี่ยมเยือนชาวต่างประเทศส่วนใหญ่ร้อยละ 44.77 มีอายุอยู่ในช่วง 25-34 ปี รองลงมาร้อยละ 23.22 มีอายุระหว่าง 15-24 ปี ผู้เยี่ยมเยือนชาวไทย ร้อยละ 64.37 เป็นชาย ร้อยละ 35.63 เป็นหญิง ส่วนผู้เยี่ยมเยือนชาวต่างประเทศ เป็นชายร้อยละ 59.60 เป็นหญิง ร้อยละ 40.40

ในรอบปีที่ผ่านมา ผู้เยี่ยมเยือนชาวไทยที่เดินทางมาแม่ฮ่องสอน 1 ครั้ง มีจำนวนร้อยละ 58.68 เดินทางมา 2 ครั้ง มีจำนวนร้อยละ 22.33 ชาวต่างประเทศเดินทางมา 1 ครั้ง คิดเป็นร้อยละ 88.38

ตารางที่ 1.3 สรุปข้อมูลผู้เยี่ยมชมเขื่อนจังหวัดแม่ฮ่องสอน ปี 2538

รายการข้อมูล	ไทย	ต่างประเทศ	รวม
จำนวนผู้เยี่ยมชมเขื่อน	113,310	65,586	178,896
จำนวนนักท่องเที่ยว	108,135	62,596	170,731
จำนวนนักท่องเที่ยว	5,175	2,990	8,165
จำนวนผู้เยี่ยมชมเขื่อนจำแนกตามพาหนะการเดินทาง	113,310	65,586	178,896
เครื่องบิน	37,818	14,758	52,576
รถไฟ	-	-	-
รถโดยสาร	21,238	9,599	30,837
รถส่วนตัว/รถเช่า	38,177	23,756	61,933
รถนำเที่ยว	12,370	14,474	26,844
อื่น ๆ	3,707	2,999	6,706
จำนวนนักท่องเที่ยวจำแนกตามประเภทที่พัก	108,135	62,596	170,731
โรงแรม	57,732	34,960	92,692
เกสต์เฮาส์	1,694	10,192	11,886
บังกาสโล/รีสอร์ต	18,233	10,540	28,773
บ้านญาติ/เพื่อน	14,192	3,259	17,451
ที่พักในอุทยานฯ	8,233	1,483	9,716
บ้านรับรองฯ	5,352	-	5,352
อื่น ๆ	2,699	2,162	4,861
ระยะเวลาพำนักเฉลี่ยของนักท่องเที่ยว (วัน)	2.67	2.85	2.74
ค่าใช้จ่ายเฉลี่ย/คน/วัน	1,197.75	1,111.73	1,166.20
นักท่องเที่ยว	1,223.58	1,134.39	1,190.89
นักท่องเที่ยว	657.89	637.21	650.19
รายได้ (ล้านบาท)	358.23	210.65	568.88
นักท่องเที่ยว	354.82	208.74	563.56
นักท่องเที่ยว	3.41	1.91	5.32
จำนวนครั้งเฉลี่ยของการเดินทางในรอบปี (ครั้ง)	1.78	1.23	1.58
นักท่องเที่ยว	1.75	1.23	1.56
นักท่องเที่ยว	2.37	1.13	1.92

ตารางที่ 2.3 จำนวนผู้เยี่ยมชมเรือนจังหวัดแม่ฮ่องสอน จำแนกตามประเภทที่พักและพาหนะการเดินทาง ปี 2538

พาหนะ การเดินทาง	ประเภทที่พัก							นักท่องเที่ยว	นักทัศนาจร	ผู้เยี่ยมชมเรือน	
	โรงแรม	เกสต์เฮาส์	บังกาโล/รีสอร์ท	บ้านญาติ/เพื่อน	ที่พักในอุทยานฯ	บ้านพักรับรอง	อื่น ๆ				
เครื่องบิน	ไทย	21,730	340	4,688	4,295	1,359	2,157	741	35,310	2,508	37,818
	ต่างประเทศ	10,090	2,291	692	335	203	-	-	13,611	1,147	14,758
รวม		31,820	2,631	5,380	4,630	1,562	2,157	741	48,921	3,655	52,576
รถไฟ	ไทย	-	-	-	-	-	-	-	-	-	-
	ต่างประเทศ	-	-	-	-	-	-	-	-	-	-
รวม		-	-	-	-	-	-	-	-	-	-
รถโดยสาร	ไทย	6,384	760	6,459	3,856	1,912	1,023	494	20,888	350	21,238
	ต่างประเทศ	4,572	1,648	884	1,181	-	-	956	9,241	358	9,599
รวม		10,956	2,408	7,343	5,037	1,912	1,023	1,450	30,129	708	30,837
รถส่วนตัว/รถเช่า	ไทย	19,810	377	4,169	4,771	4,926	1,397	1,093	36,543	1,634	38,177
	ต่างประเทศ	11,201	3,280	5,971	1,321	350	-	864	22,977	779	23,756
รวม		31,011	3,657	10,140	6,092	5,276	1,397	1,947	59,520	2,413	61,933
รถจักรยาน	ไทย	7,723	171	2,658	1,035	36	312	-	11,935	435	12,370
	ต่างประเทศ	8,692	1,609	2,380	422	587	-	113	13,803	671	14,474
รวม		16,415	1,780	5,038	1,457	623	312	113	25,738	1,106	26,844
อื่น ๆ	ไทย	2,085	46	259	235	-	463	371	3,459	248	3,707
	ต่างประเทศ	406	1,364	613	-	343	-	239	2,964	35	2,999
รวม		2,490	1,410	872	235	343	463	610	6,423	283	6,706
รวม	ไทย	57,732	1,694	18,233	14,192	8,233	5,352	2,699	108,135	5,175	113,310
	ต่างประเทศ	34,960	10,192	10,540	3,258	1,483	-	2,162	62,596	2,990	65,586
รวมทั้งหมด		92,692	11,886	28,773	17,451	9,716	5,352	4,861	170,731	8,165	178,896

ตารางที่ 3.3 ค่าใช้จ่ายเฉลี่ยต่อคนต่อวันของผู้เยี่ยมชมเขื่อนจังหวัดแม่ฮ่องสอน จำแนกตามหมวดค่าใช้จ่าย ปี 2538

หน่วย : บาท

หมวดค่าใช้จ่าย	นักท่องเที่ยว			นักศึกษاجر			ผู้เยี่ยมชมเขื่อน		
	ไทย	ต่างประเทศ	รวม	ไทย	ต่างประเทศ	รวม	ไทย	ต่างประเทศ	รวม
1. ค่าที่พัก	301.54	322.76	309.32	-	-	-	287.77	308.05	295.20
2. ค่าอาหารและเครื่องดื่ม	211.52	228.26	217.66	141.93	171.97	152.93	208.34	225.69	214.70
3. ค่าบริการเดินทางท่องเที่ยวในจังหวัด	144.68	176.82	156.39	85.91	163.49	114.32	142.00	178.02	154.47
4. ค่าซื้อสินค้าของที่ระลึก	297.07	255.44	281.81	228.24	244.66	234.25	293.93	254.95	279.64
5. ค่าใช้จ่ายบันเทิง	98.54	66.41	86.76	70.42	18.37	50.63	97.26	64.13	85.11
6. อื่น ๆ	170.23	84.80	138.95	131.19	40.72	98.06	168.45	82.88	137.08
ค่าใช้จ่ายเฉลี่ย/คน/วัน	1,223.58	1,134.39	1,190.89	657.69	637.21	650.19	1,197.75	1,111.73	1,166.20
รวมทุกหมวดค่าใช้จ่าย									

ตารางที่ 4.3 จำนวนผู้เยี่ยมชมออนไลน์ จังหวัดแม่ฮ่องสอน จำแนกตามพาหนะเดินทาง ปี 2538

พาหนะเดินทาง	นักท่องเที่ยว						นักศึกษาร						ผู้เยี่ยมชม					
	ไทย	ร้อยละ	ต่างประเทศ	ร้อยละ	รวม	ร้อยละ	ไทย	ร้อยละ	ต่างประเทศ	ร้อยละ	รวม	ร้อยละ	ไทย	ร้อยละ	ต่างประเทศ	ร้อยละ	รวม	ร้อยละ
1. เครื่องบิน	35,310	32.66	13,611	21.74	48,921	28.65	2,508	48.46	1,147	36.36	3,655	44.76	37,818	33.38	14,758	22.50	52,576	29.39
2. รถไฟ	-	-	-	-	-	-	-	-	-	-	-	-	-	-	-	-	-	-
3. รถโดยสาร	20,888	19.32	9,241	14.76	30,129	17.85	350	6.76	368	11.97	708	8.67	21,238	18.74	9,599	14.64	30,837	17.24
4. รถส่วนตัว/รถเช่า	36,543	33.79	22,977	36.71	59,520	34.86	1,634	31.58	779	26.06	2,413	29.55	38,177	33.69	23,755	36.22	61,933	34.62
5. รถจักรยาน	11,936	11.04	13,803	22.06	25,738	15.08	436	8.41	671	22.44	1,106	13.55	12,370	10.92	14,474	22.07	26,844	15.00
6. อื่น ๆ	3,459	3.20	2,964	4.74	6,423	3.76	248	4.79	35	1.17	283	3.47	3,707	3.27	2,999	4.57	6,706	3.75
รวม	108,136	100	62,596	100	170,731	100	5,176	100	2,990	100	8,165	100	113,310	100	65,586	100	178,896	100

ตารางที่ 5.3 จำนวนนักท่องเที่ยว จังหวัดแม่ฮ่องสอน จำแนกตามสถานที่พัก ปี 2538

สถานที่พัก	นักท่องเที่ยว					
	ไทย	ร้อยละ	ต่างประเทศ	ร้อยละ	รวม	ร้อยละ
1. โรงแรม	67,732	53.39	34,960	55.85	92,692	54.29
2. เกสท์เฮาส์	1,694	1.57	10,192	16.28	11,886	6.96
3. บังกาโล/รีสอร์ท	18,233	16.86	10,540	16.84	28,773	16.85
4. บ้านญาติ/เพื่อน	14,192	13.12	3,259	5.21	17,451	10.22
5. ที่พักในอุทยานแห่งชาติ	8,233	7.61	1,483	2.37	9,716	5.69
6. บ้านรับรองของทางราชการหรือเอกชน	5,352	4.95	-	-	5,352	3.14
7. อื่น ๆ	2,699	2.50	2,162	3.45	4,861	2.85
รวม	108,135	100	62,596	100	170,731	100

ตารางที่ 6.3 จำนวนผู้เยี่ยมชม จังหวัดแม่ฮ่องสอน จำนวนความวัตถุประสงค์หลักของการเดินทาง ปี 2536

วัตถุประสงค์หลัก ของการเดินทาง	นักท่องเที่ยว						นักท่องเที่ยว						ผู้เยี่ยมชม					
	ไทย	ร้อยละ	ต่างประเทศ	ร้อยละ	รวม	ร้อยละ	ไทย	ร้อยละ	ต่างประเทศ	ร้อยละ	รวม	ร้อยละ	ไทย	ร้อยละ	ต่างประเทศ	ร้อยละ	รวม	ร้อยละ
1. ท่องเที่ยว/พักผ่อน	64,319	59.48	56,599	90.42	120,918	70.82	1,502	29.03	2,990	100	4,492	55.01	65,821	58.09	59,589	90.88	125,410	70.10
2. ธุรกิจ	13,517	12.50	2,742	4.38	16,259	9.52	1,836	36.48	-	-	1,836	22.48	15,363	13.55	2,742	4.18	18,095	10.12
3. ปฏิบัติราชการ	10,684	9.88	-	-	10,684	6.26	501	9.88	-	-	501	6.14	11,185	9.87	-	-	11,185	6.26
4. ประชุม/สัมมนา	6,975	6.45	394	0.63	7,369	4.32	501	9.88	-	-	501	6.14	7,476	6.60	394	0.60	7,870	4.40
5. ศึกษา/ศึกษา	5,017	4.64	2,216	3.54	7,233	4.24	501	9.88	-	-	501	6.14	5,518	4.87	2,216	3.38	7,734	4.32
6. อื่น ๆ	7,823	7.05	645	1.03	8,468	4.84	334	6.45	-	-	334	4.09	7,957	7.02	645	0.98	8,602	4.81
รวม	108,135	100	62,596	100	170,731	100	5,175	100	2,990	100	8,165	100	113,310	100	65,586	100	178,896	100

ตารางที่ 7.3 จำนวนผู้เขียนเขียนชาวไทย จังหวัดแม่ฮ่องสอน จำแนกตามถิ่นที่อยู่ ปี 2538

ถิ่นที่อยู่ของผู้เขียนเขียน	นักท่องเที่ยว		นักทัศนาจร		ผู้เขียนเขียน	
	จำนวน	ร้อยละ	จำนวน	ร้อยละ	จำนวน	ร้อยละ
1. กรุงเทพมหานคร	23,984	22.18	1,502	29.03	25,486	22.49
2. ภาคกลาง	8,500	7.86	-	-	8,500	7.50
3. ภาคตะวันตก	5,234	4.84	-	-	5,234	4.62
4. ภาคตะวันออก	7,407	6.85	334	6.45	7,741	6.83
5. ภาคเหนือ	47,526	43.95	3,006	58.06	50,530	44.60
6. ภาคใต้	5,666	5.24	167	3.23	5,833	5.15
7. ภาคตะวันออกเฉียงเหนือ	9,819	9.08	167	3.23	9,986	8.81
รวม	108,135	100	5,175	100	113,310	100

ตารางที่ 8.3 จำนวนผู้เยี่ยมชมเยือนชาวต่างประเทศ จังหวัดแม่ฮ่องสอน จำแนกตามถิ่นที่อยู่ ปี 2538

ถิ่นที่อยู่ของผู้เยี่ยมชมเยือน	นักท่องเที่ยว		นักทัศนาจร		ผู้เยี่ยมชมเยือน	
	จำนวน	ร้อยละ	จำนวน	ร้อยละ	จำนวน	ร้อยละ
1. อเมริกา	15,261	24.38	1,435	48.00	16,696	25.46
2. ยุโรป	38,340	61.25	718	24.00	39,058	59.55
3. ออสเตรเลีย	3,912	6.25	478	16.00	4,390	6.70
4. เอเชีย	3,781	6.04	359	12.00	4,140	6.31
5. ตะวันออกกลาง	1,045	1.67	-	-	1,045	1.59
6. แอฟริกา	257	0.41	-	-	257	0.39
รวม	62,596	100	2,990	100	65,586	100

ตารางที่ 9.3 จำนวนผู้เยี่ยมชม จังหวัดแม่ฮ่องสอน จำนวนตามอาชีพ ปี 2538

อาชีพ	นักท่องเที่ยว						นักศึกษาร						ผู้เยี่ยมชม					
	ไทย	ร้อยละ	ต่างประเทศ	ร้อยละ	รวม	ร้อยละ	ไทย	ร้อยละ	ต่างประเทศ	ร้อยละ	รวม	ร้อยละ	ไทย	ร้อยละ	ต่างประเทศ	ร้อยละ	รวม	ร้อยละ
1. ข้าราชการ/พนักงานรัฐวิสาหกิจ	28,991	26.81	7,430	11.87	36,421	21.33	834	16.13	716	24.00	1,552	19.01	29,825	26.32	8,148	12.42	37,973	21.23
2. นักศึกษา	17,010	16.73	15,255	24.37	32,265	18.90	688	12.91	-	-	688	8.18	17,678	16.60	15,265	23.26	32,933	18.41
3. ประกอบกิจการส่วนตัว	27,910	25.81	6,654	10.63	34,564	20.24	2,871	51.61	478	16.00	3,149	38.57	30,681	28.99	7,132	10.88	37,713	21.08
4. ค้าขายรายสินค้า	4,358	4.03	6,391	10.21	10,749	6.30	334	6.45	358	12.00	692	8.48	4,692	4.14	6,749	10.29	11,441	6.39
5. แม่บ้าน	7,191	6.65	2,742	4.38	9,933	5.82	334	6.45	120	4.00	454	5.56	7,525	6.84	2,862	4.36	10,387	5.81
6. พนักงาน/ลูกจ้าง	16,782	15.52	15,649	25.00	32,431	19.00	334	6.45	478	16.00	812	9.94	17,116	15.11	16,127	24.59	33,243	18.58
7. เกษตรกร	659	0.61	914	1.46	1,573	0.92	-	-	120	4.00	120	1.47	659	0.58	1,034	1.58	1,693	0.95
8. อื่น ๆ	5,234	4.84	7,561	12.08	12,796	7.49	-	-	718	24.00	718	8.79	5,234	4.62	6,279	12.82	12,513	7.55
รวม	108,135	100	62,596	100	170,731	100	5,175	100	2,990	100	8,165	100	113,310	100	66,586	100	178,896	100

ตารางที่ 10.3 จำนวนผู้ยื่นเรียน จังหวัดน่าน 50 จังหวัด จำนวนตามอายุ ปี 2538

อายุ (ปี)	นักศึกษา						นักศึกษาร						ผู้เรียนเรียน					
	ไทย	ร้อยละ	ต่างประเทศ	ร้อยละ	รวม	ร้อยละ	ไทย	ร้อยละ	ต่างประเทศ	ร้อยละ	รวม	ร้อยละ	ไทย	ร้อยละ	ต่างประเทศ	ร้อยละ	รวม	ร้อยละ
1.ต่ำกว่า 15 ปี	876	0.81	-	-	876	0.51	-	-	-	-	-	-	876	0.77	-	-	876	0.49
2. 15 - 24	16,782	15.52	14,867	23.75	31,649	18.54	688	12.90	359	12.00	1,027	12.58	17,450	15.40	15,226	23.22	32,676	18.27
3. 25 - 34	48,401	44.76	28,168	45.00	76,569	44.86	1,502	29.03	1,196	40.00	2,698	33.04	49,903	44.04	29,364	44.77	79,267	44.31
4. 35 - 44	29,661	27.42	13,302	21.25	42,963	25.16	1,836	35.48	837	28.00	2,673	32.74	31,487	27.79	14,139	21.56	45,626	25.50
5. 45 - 54	10,251	9.46	4,432	7.06	14,683	8.60	1,001	19.35	359	12.00	1,360	16.66	11,252	9.93	4,791	7.30	16,043	8.97
6. 55 - 64	1,526	1.41	1,045	1.67	2,570	1.50	168	3.24	239	8.00	407	4.98	1,693	1.50	1,284	1.96	2,977	1.66
7. มากกว่า 64 ปี	649	0.60	782	1.25	1,431	0.84	-	-	-	-	-	-	649	0.57	782	1.19	1,431	0.80
รวม	108,135	100	62,596	100	170,731	100	6,176	100	2,990	100	8,165	100	113,310	100	65,586	100	178,896	100

ตารางที่ 11.3 จำนวนผู้เยี่ยมชม จังหวัดแม่ฮ่องสอน จำแนกตามเพศ ปี 2538

เพศ	นักท่องเที่ยว						นักท่องเที่ยว						ผู้เยี่ยมชม					
	ไทย	ร้อยละ	ต่างประเทศ	ร้อยละ	รวม	ร้อยละ	ไทย	ร้อยละ	ต่างประเทศ	ร้อยละ	รวม	ร้อยละ	ไทย	ร้อยละ	ต่างประเทศ	ร้อยละ	รวม	ร้อยละ
ชาย	69,769	64.52	37,295	59.58	107,064	62.71	3,172	61.29	1,794	60.00	4,966	60.82	72,941	64.37	39,089	59.60	112,030	62.62
หญิง	38,366	35.48	25,301	40.42	63,667	37.29	2,003	38.71	1,196	40.00	3,199	39.18	40,369	35.63	26,497	40.40	66,866	37.38
รวม	108,135	100	62,596	100	170,731	100	5,175	100	2,990	100	8,165	100	113,310	100	65,586	100	178,896	100

ตารางที่ 12.3 จำนวนผู้เยี่ยมชมเรือน จังหวัดแม่ฮ่องสอน จำนวนตามจำนวนครั้งที่เดินทางมาในรอบ 1 ปี ปี 2538

จำนวนครั้งที่ ของสารเดินทาง	นักท่องเที่ยว						นักศึกษา						ผู้เยี่ยมชม					
	ไทย	ร้อยละ	ต่างประเทศ	ร้อยละ	รวม	ร้อยละ	ไทย	ร้อยละ	ต่างประเทศ	ร้อยละ	รวม	ร้อยละ	ไทย	ร้อยละ	ต่างประเทศ	ร้อยละ	รวม	ร้อยละ
1	64,427	59.58	55,247	85.28	119,674	70.09	2,060	39.81	2,718	90.90	4,778	58.52	66,487	58.68	57,965	88.38	124,452	89.57
2	23,627	21.85	4,776	7.83	28,403	18.64	1,661	32.49	193	6.46	1,874	22.96	25,308	22.33	4,969	7.58	30,277	16.92
3	11,508	10.64	488	0.78	11,996	7.02	664	12.82	-	-	664	8.13	12,170	10.74	488	0.74	12,658	7.08
4	3,601	3.33	1,052	1.68	4,653	2.73	-	-	-	-	-	-	3,601	3.18	1,052	1.60	4,653	2.60
5	2,119	1.96	338	0.54	2,457	1.44	142	2.74	-	-	142	1.74	2,261	2.00	338	0.52	2,599	1.46
มากกว่า 5	2,855	2.64	895	1.11	3,750	2.08	628	12.14	79	2.64	707	8.66	3,483	3.07	774	1.18	4,257	2.88
รวม	108,135	100	62,598	100	170,733	100	5,175	100	2,990	100	8,165	100	113,310	100	65,566	100	178,896	100
จำนวนครั้งเฉลี่ย/ปี	1.74	-	1.22	-	1.56	-	2.40	-	1.13	-	1.93	-	1.77	-	1.22	-	1.67	-

ตารางที่ 13.3 ร้อยละนักท่องเที่ยว จังหวัดแม่ฮ่องสอน จำแนกตามระยะเวลาพักและวัตถุประสงค์ของการเดินทาง ปี 2538

วัตถุประสงค์หลัก ของการเดินทาง	นักท่องเที่ยวชาวไทย										นักท่องเที่ยวชาวต่างประเทศ										ระยะเวลาพักเฉลี่ย ของนักท่องเที่ยว (วัน)
	ระยะเวลาพัก (วัน)									ระยะเวลาพัก เฉลี่ย (วัน)	ระยะเวลาพัก (วัน)									ระยะเวลาพัก เฉลี่ย (วัน)	
	1	2	3	4	5	6	7	> 7	รวม		1	2	3	4	5	6	7	> 7	รวม		
1. พักเที่ยว/พักผ่อน	18.30	40.34	24.74	6.78	7.12	1.36	0.68	0.68	100	2.66	23.73	29.26	18.66	10.37	6.45	5.30	3.46	2.77	100	2.77	2.64
2. ธุรกิจ	19.36	38.71	22.56	11.29	4.84	1.61	1.61	-	100	2.41	14.32	14.32	14.24	14.32	14.24	14.32	14.24	-	100	3.44	2.79
3. ปฏิบัติราชการ	12.25	34.89	16.33	6.12	22.45	6.12	2.04	-	100	3.24	-	-	-	-	-	-	-	-	-	0.00	2.06
4. ประชุม/สัมมนา	6.25	31.25	31.25	3.13	18.74	3.13	6.25	-	100	3.39	-	-	33.32	-	33.36	-	-	33.32	100	2.88	3.20
5. ทัศนศึกษา	21.74	47.82	13.04	8.70	8.70	-	-	-	100	2.16	35.30	23.63	23.53	6.88	-	5.88	5.88	-	100	3.03	2.48
6. อื่น ๆ	20.00	20.00	31.43	8.57	14.28	2.86	2.86	-	100	3.50	20.00	20.00	20.00	-	-	20.00	20.00	-	100	3.67	3.56
โดยรวม	17.34	37.90	23.99	7.26	9.68	2.02	1.41	0.40	100	2.67	23.54	28.12	18.75	10.21	6.87	6.83	4.17	2.71	100	2.86	2.74

ตาราง 14.3 ข้อมูลสถานพัคนรมจังหวัดแม่ฮ่องสอน ปี 2537 และ ปี 2538

	2537	2538
จำนวนโรงแรม (แห่ง)	40	32
กลุ่มที่ 1	-	-
กลุ่มที่ 2	-	2
กลุ่มที่ 3	3	2
กลุ่มที่ 4	3	4
กลุ่มที่ 5	6	6
กลุ่มที่ 6 (เกสท์เฮาส์)	26	18
จำนวนห้องพักของโรงแรม (ห้อง)	938	827
กลุ่มที่ 1	-	-
กลุ่มที่ 2	-	218
กลุ่มที่ 3	258	70
กลุ่มที่ 4	158	123
กลุ่มที่ 5	195	217
กลุ่มที่ 6 (เกสท์เฮาส์)	327	199
อัตราการเข้าพักเฉลี่ย (x)	30.94	32.58
กลุ่มที่ 1	-	-
กลุ่มที่ 2	-	44.45
กลุ่มที่ 3	42.28	30.58
กลุ่มที่ 4	38.25	38.37
กลุ่มที่ 5	26.81	30.45
กลุ่มที่ 6 (เกสท์เฮาส์)	21.98	19.02
จำนวนนักท่องเที่ยวที่พักรวม (คน)	101,432	104,578
กลุ่มที่ 1	-	-
กลุ่มที่ 2	-	40,711
กลุ่มที่ 3	31,488	7,811
กลุ่มที่ 4	18,299	17,343
กลุ่มที่ 5	18,212	26,827
กลุ่มที่ 6 (เกสท์เฮาส์)	33,483	11,886
ระยะเวลาพักเฉลี่ย (วัน)	2.13	1.64
กลุ่มที่ 1	-	-
กลุ่มที่ 2	-	1.44
กลุ่มที่ 3	2.10	1.58
กลุ่มที่ 4	2.01	1.78
กลุ่มที่ 5	2.07	1.63
กลุ่มที่ 6 (เกสท์เฮาส์)	2.24	1.81

OCCUPANCY OF ACCOMMODATION ESTABLISHMENTS IN MAE HONG SON

1995

ACCOMMODATION	HOTEL						GUEST HOUSE						GRAND TOTAL	
	GROUP 1	GROUP 2	GROUP 3	GROUP 4	GROUP 5	TOTAL	(1)	(2)	(3)	(4)	(5)	(6)		TOTAL
JANUARY		51.91	48.40	37.78	35.63	43.13						29.70	29.70	39.90
FEBRUARY		50.23	41.60	38.32	36.97	42.35						29.60	29.60	39.28
MARCH		33.37	10.70	29.48	26.55	27.72						25.77	25.77	27.25
TOTAL 1		45.17	33.57	35.19	33.06	37.73						28.36	28.36	35.48
APRIL		45.01	25.56	32.70	35.51	37.15						15.52	15.52	31.94
MAY		45.54	13.98	29.75	31.14	33.95						12.19	12.19	28.72
JUNE		26.51	12.67	27.82	20.07	23.00						15.23	15.23	21.13
TOTAL 2		39.02	17.40	30.09	28.91	31.37						14.31	14.31	27.26
JULY		25.32	13.65	31.13	22.76	24.27						14.30	14.30	21.87
AUGUST		39.9	12.78	32.50	24.19	30.00						14.95	14.95	26.38
SEPTEMBER		24.01	14.24	29.45	24.82	24.27						14.52	14.52	21.92
TOTAL 3		29.74	13.66	31.03	23.92	26.18						14.59	14.59	23.39
OCTOBER		55.09	54.39	53.47	26.59	44.85						15.89	15.89	37.88
NOVEMBER		76.79	61.55	58.67	41.42	59.32						19.69	19.69	49.78
DECEMBER		59.74	57.40	59.40	39.70	52.49						20.85	20.85	44.87
TOTAL 4		63.87	57.78	57.18	35.90	52.22						18.81	18.81	44.18
GRAND TOTAL		44.45	30.58	38.37	30.45	36.88						19.02	19.02	32.58

ตารางที่ 16.3 จำนวนนักท่องเที่ยวที่เข้าพักแรมในที่พักแรมกลุ่มต่าง ๆ ของจังหวัดแม่ฮ่องสอน ปี 2538 จำแนกตามเดือนต่าง ๆ และสัญชาติ

GUEST ARRIVALS AT ACCOMMODATION ESTABLISHMENTS IN MAE HONG SON

1996

TOTAL

NATIONALITY	MONTH																
	TOTAL	JAN	FEB	MAR	TOTAL1	APR	MAY	JUN	TOTAL2	JULY	AUG	SEP	TOTAL3	OCT	NOV	DEC	TOTAL4
THAI	69426	6163	5811	4709	16683	4445	5056	3759	13260	3152	3352	3036	9640	6928	7073	6942	19943
U.S.A	3747	455	334	286	1076	248	311	235	794	193	190	140	623	485	431	439	1366
CANADA	1006	135	146	109	390	77	137	52	268	26	56	35	116	57	78	99	234
AUSTRIA	312	17	15	10	42	0	8	14	22	20	32	8	60	42	75	71	188
BELGIUM	3294	81	74	71	226	17	80	35	132	441	584	393	1418	251	673	594	1618
DENMARK	799	88	79	121	288	57	44	33	134	41	22	36	99	66	89	123	278
FRANCE	6944	492	314	297	1103	352	350	248	960	401	504	286	1191	803	1074	823	2700
GERMANY	4368	581	462	414	1467	263	302	208	773	321	256	202	779	416	494	449	1359
ITALY	3119	318	268	181	767	287	253	168	708	75	271	85	431	340	454	419	1213
NETHERLANDS	2658	273	177	127	577	63	139	118	320	163	151	296	610	379	461	311	1151
SWEDEN	491	48	56	28	132	6	8	19	33	45	4	23	72	102	85	67	264
SWITZERLAND	1308	86	59	58	203	57	81	50	188	107	112	56	275	148	259	235	642
U.K.	4666	297	299	337	933	306	316	252	874	285	448	247	980	481	698	600	1779
MIDDLE EAST	3891	483	487	556	1526	477	736	541	1754	48	60	198	306	159	82	64	306
AUSTRALIA	2124	145	150	90	385	81	217	144	442	136	142	147	425	340	273	259	872
HONG KONG	673	58	51	76	186	93	89	62	244	21	0	20	41	39	97	67	203
JAPAN	2820	144	149	182	476	156	147	97	400	258	427	236	921	386	313	325	1024
NEW ZEALAND	273	26	23	30	79	17	11	15	43	37	9	17	63	22	27	39	88
TAIWAN	602	7	12	2	21	23	19	13	55	95	64	140	299	12	56	59	127
MALAYSIA	609	71	55	58	184	85	62	6	153	0	22	20	42	48	47	35	130
SINGAPORE	377	13	8	46	67	13	17	28	68	26	0	20	46	69	54	83	206
OTHERS	2371	267	258	79	604	188	279	235	702	127	278	165	670	155	163	177	496
TOTAL	104678	10248	9287	7867	27402	7311	8662	6332	22306	6018	6983	5806	18807	10728	13056	12280	36064

GUEST ARRIVALS AT ACCOMMODATION ESTABLISHMENTS IN MAE HONG SON

1996

GROUP 2 : HOTEL

NATIONALITY	MONTH																
	TOTAL	JAN	FEB	MAR	TOTAL1	APR	MAY	JUN.	TOTAL2	JULY	AUG	SEP	TOTAL3	OCT	NOV	DEC	TOTAL4
THAI	13838	1719	1695	1093	4607	1137	1766	964	3868	777	1035	601	2413	1176	1023	853	3062
U.S.A	1912	259	191	158	608	153	247	137	637	21	33	12	66	300	213	188	701
CANADA	468	58	65	45	168	48	97	36	181	2	0	0	2	26	37	44	107
AUSTRIA	134	0	1	0	1	0	0	0	0	0	0	6	6	26	43	58	127
BELGIUM	2736	59	40	46	145	15	77	27	119	374	545	318	1237	151	578	505	1234
DENMARK	362	43	40	69	162	24	37	25	86	14	15	0	29	9	26	60	96
FRANCE	3604	296	249	171	716	268	310	215	793	218	296	124	638	402	616	439	1457
GERMANY	1898	271	224	169	664	161	239	172	672	70	38	18	126	191	182	153	626
ITALY	2783	259	210	156	625	282	251	163	696	67	202	74	343	304	430	385	1119
NETHERLANDS	1487	173	101	64	338	47	128	39	214	17	30	157	204	229	307	195	731
SWEDEN	212	26	23	17	66	0	2	0	2	4	0	14	18	59	38	29	128
SWITZERLAND	461	4	6	0	10	0	25	27	62	51	61	14	126	42	113	108	263
U.K	2637	160	165	156	481	166	206	151	623	188	185	114	487	246	479	421	1146
MIDDLE EAST	2967	425	424	474	1323	427	683	428	1538	6	0	100	106	0	0	0	0
AUSTRALIA	1279	67	57	48	172	28	165	80	273	72	90	88	260	235	182	167	684
HONG KONG	491	48	14	56	118	70	64	48	182	0	0	0	0	33	91	67	191
JAPAN	1031	89	94	86	269	50	48	27	126	33	123	36	192	162	157	126	445
NEW ZEALAND	73	18	15	10	43	11	0	7	18	0	0	8	8	0	1	3	4
TAIWAN	221	7	4	2	13	0	2	0	2	3	12	78	93	0	55	58	113
MALAYSIA	308	67	55	58	180	83	41	0	124	0	0	0	0	0	4	0	4
SINGAPORE	232	9	0	37	46	1	8	6	16	0	0	0	0	61	47	63	171
OTHERS	1608	208	199	53	460	147	257	201	606	46	212	52	310	52	87	94	233
TOTAL	40711	4265	3872	2968	11106	3118	4652	2753	10623	1963	2877	1814	6664	3704	4709	4016	12429

GUEST ARRIVALS AT ACCOMMODATION ESTABLISHMENTS IN MAE HONG SON

1996

GROUP 3 : HOTEL

NATIONALITY	MONTH																
	TOTAL	JAN	FEB	MAR	TOTAL1	APR	MAY	JUN	TOTAL2	JULY	AUG	SEP	TOTAL3	OCT	NOV	DEC	TOTAL4
THAI	6186	870	704	213	1787	477	345	286	1108	209	201	175	686	521	617	547	1686
U.S.A	204	6	2	2	10	0	0	0	0	0	12	0	12	62	63	57	182
CANADA	16	0	0	0	0	0	0	0	0	0	0	0	0	0	0	16	16
AUSTRIA	4	4	0	0	4	0	0	0	0	0	0	0	0	0	0	0	0
BELGIUM	263	0	0	0	0	0	0	0	0	39	29	41	109	46	48	50	144
DENMARK	91	0	0	0	0	0	0	0	0	9	0	8	17	24	28	22	74
FRANCE	827	2	0	2	4	4	0	0	4	14	20	10	44	265	266	244	775
GERMANY	164	20	8	17	45	0	8	3	11	0	10	0	10	28	23	37	88
ITALY	6	0	0	0	0	0	0	0	0	0	0	0	0	0	0	5	5
NETHERLANDS	127	0	8	0	8	0	0	0	0	12	15	17	44	32	21	22	75
SWEDEN	76	0	2	0	2	0	0	0	0	12	0	0	12	18	18	25	61
SWITZERLAND	82	0	2	0	2	2	0	0	2	0	0	0	0	28	21	29	78
U.K	221	4	4	5	13	0	6	0	6	0	7	12	19	71	58	54	183
MIDDLE EAST	142	2	4	0	6	0	0	0	0	0	0	0	0	55	48	33	136
AUSTRALIA	18	2	0	0	2	0	0	0	0	0	0	0	0	11	1	2	14
HONG KONG	0	0	0	0	0	0	0	0	0	0	0	0	0	0	0	0	0
JAPAN	162	0	4	0	4	0	0	0	0	0	0	0	0	50	51	57	158
NEW ZEALAND	49	2	0	0	2	0	0	0	0	0	0	0	0	11	17	19	47
TAIWAN	0	0	0	0	0	0	0	0	0	0	0	0	0	0	0	0	0
MALAYSIA	114	2	0	0	2	0	0	0	0	0	0	0	0	43	39	30	112
SINGAPORE	0	0	0	0	0	0	0	0	0	0	0	0	0	0	0	0	0
OTHERS	104	2	0	0	2	0	0	0	0	0	0	0	0	51	29	22	102
TOTAL	7811	916	738	239	1893	483	359	289	1131	296	294	263	852	1316	1348	1271	3936

GUEST ARRIVALS AT ACCOMMODATION ESTABLISHMENTS IN MAE HONG SON

1996

GROUP 4 : HOTEL

NATIONALITY	MONTH																
	TOTAL	JAN	FEB	MAR	TOTAL1	APR	MAY	JUN	TOTAL2	JULY	AUG	SEP	TOTAL3	OCT	NOV	DEC	TOTAL4
THAI	14139	1128	1094	977	3199	963	982	894	2839	810	875	724	2409	1883	1881	1928	6892
U.S.A	289	6	4	2	12	10	8	12	30	30	39	26	96	46	42	64	162
CANADA	37	1	0	6	7	1	2	0	3	0	21	0	21	0	2	4	6
AUSTRIA	4	0	0	2	2	0	0	2	2	0	0	0	0	0	0	0	0
BELGIUM	81	1	0	3	4	0	0	2	2	0	0	0	0	17	36	22	75
DENMARK	6	3	0	2	5	0	0	0	0	0	0	0	0	0	0	0	0
FRANCE	430	16	7	2	26	12	9	5	26	32	66	63	161	50	94	74	218
GERMANY	333	11	7	6	24	3	0	2	5	21	48	61	130	48	72	54	174
ITALY	37	6	3	3	12	0	0	0	0	0	25	0	25	0	0	0	0
NETHERLANDS	256	3	0	3	6	0	0	0	0	25	46	61	132	59	38	20	117
SWEDEN	26	0	1	0	1	0	0	3	3	21	0	0	21	0	0	0	0
SWITZERLAND	222	11	3	0	14	0	0	2	2	21	21	24	66	42	62	36	140
U.K	216	3	8	12	23	0	2	2	4	0	25	0	25	73	60	30	163
MIDDLE EAST	64	3	3	0	6	0	2	0	2	21	25	0	46	10	0	0	10
AUSTRALIA	127	8	0	0	8	0	0	0	0	0	0	0	0	63	34	22	119
HONG KONG	128	7	17	20	44	23	25	11	69	21	0	0	21	2	2	0	4
JAPAN	697	21	27	28	76	26	16	18	60	134	89	97	320	65	26	50	141
NEW ZEALAND	21	0	0	0	0	0	0	0	0	21	0	0	21	0	0	0	0
TAIWAN	240	0	8	0	8	23	17	11	51	92	52	37	181	0	0	0	0
MALAYSIA	0	0	0	0	0	0	0	0	0	0	0	0	0	0	0	0	0
SINGAPORE	18	0	3	2	5	9	0	0	9	0	0	0	0	0	0	4	4
OTHERS	78	1	1	0	2	0	0	0	0	0	15	22	37	15	6	16	37
TOTAL	17343	1229	1186	1068	3483	1070	1063	964	3097	1249	1347	1115	3711	2373	2355	2324	7062

GUEST ARRIVALS AT ACCOMMODATION ESTABLISHMENTS IN MAE HONG SON

1995

GROUP 5 : HOTEL

NATIONALITY	MONTH																
	TOTAL	JAN	FEB	MAR	TOTAL1	APR	MAY	JUN	TOTAL2	JULY	AUG	SEP	TOTAL3	OCT	NOV	DEC	TOTAL4
THAI	24690	2150	1982	2060	6192	1725	1872	1497	5094	1311	1175	1483	3989	2314	3492	3529	9336
U.S.A	356	41	19	33	93	22	13	8	43	59	33	40	132	21	38	29	88
CANADA	40	0	0	0	0	1	1	0	2	0	12	21	33	2	3	0	6
AUSTRIA	22	1	0	0	1	0	0	0	0	0	14	0	14	0	4	3	7
BELGIUM	2	0	0	0	0	0	0	0	0	0	0	0	0	0	1	1	2
DENMARK	30	0	0	0	0	2	1	0	3	0	1	23	24	0	0	3	3
FRANCE	169	17	11	11	39	8	11	0	19	35	23	29	87	0	8	6	14
GERMANY	392	21	11	20	52	13	11	5	29	165	42	43	260	16	27	18	61
ITALY	14	1	2	0	3	0	0	0	0	0	2	0	2	6	3	0	9
NETHERLANDS	81	0	3	1	4	0	0	0	0	22	20	27	69	0	4	4	8
SWEDEN	3	0	0	0	0	0	0	0	0	0	0	0	0	2	0	1	3
SWITZERLAND	46	4	1	2	7	2	2	2	6	0	14	0	14	10	5	3	18
U.K	290	26	10	22	58	18	13	1	32	24	144	25	193	4	0	3	7
MIDDLE EAST	77	10	12	10	32	15	7	1	23	1	1	4	6	16	0	0	16
AUSTRALIA	119	8	3	3	14	11	3	21	35	21	19	23	63	4	3	0	7
HONG KONG	23	0	0	0	0	0	0	0	0	0	0	20	20	0	3	0	3
JAPAN	326	10	5	10	25	25	16	13	64	40	145	32	217	12	5	12	29
NEW ZEALAND	1	0	0	0	0	1	0	0	1	0	0	0	0	0	0	0	0
TAIWAN	21	0	0	0	0	0	0	0	0	0	0	20	20	0	0	1	1
MALAYSIA	44	1	0	0	1	0	0	0	0	0	16	20	36	0	4	3	7
SINGAPORE	82	4	2	7	13	3	9	8	20	22	0	20	42	4	3	0	7
OTHERS	111	4	8	1	13	3	2	1	6	24	29	32	85	0	3	4	7
TOTAL	26827	2298	2069	2180	6547	1849	1961	1557	5387	1724	1690	1862	6276	2411	3606	3620	9637

GUEST ARRIVALS AT ACCOMMODATION ESTABLISHMENTS IN MAE HONG SON

1996

GUEST HOUSE

NATIONALITY	MONTH																
	TOTAL	JAN	FEB	MAR	TOTAL1	APR	MAY	JUN	TOTAL2	JULY	AUG	SEP	TOTAL3	OCT	NOV	DEC	TOTAL4
THAI	1894	296	336	366	998	143	92	118	353	45	66	53	164	34	60	85	179
U S A	986	143	118	91	352	63	43	78	184	83	73	62	218	56	75	101	232
CANADA	466	76	81	58	215	27	37	16	80	24	22	14	80	29	36	35	100
AUSTRIA	148	12	14	8	34	0	8	12	20	20	18	2	40	16	28	10	54
BELGIUM	223	21	34	22	77	2	3	6	11	28	10	34	72	37	10	16	63
DENMARK	311	42	39	50	131	31	6	8	46	18	6	5	29	33	35	38	106
FRANCE	924	161	47	111	319	60	20	28	108	102	99	60	261	86	90	60	236
GERMANY	1801	258	212	202	672	86	44	26	168	65	118	80	283	133	190	187	610
ITALY	280	52	53	22	127	5	2	5	12	8	42	11	61	30	21	29	80
NETHERLANDS	708	97	65	59	221	16	11	79	108	87	40	34	161	59	91	70	220
SWEDEN	178	22	30	11	63	6	6	16	28	8	4	9	21	23	29	12	64
SWITZERLAND	608	67	47	56	170	53	54	19	128	35	16	18	69	26	58	59	143
U K	1203	104	112	142	358	122	89	98	309	73	87	96	266	87	101	92	280
MIDDLE EAST	641	43	44	72	169	35	44	112	191	20	34	94	148	78	34	31	143
AUSTRALIA	683	60	90	39	189	42	49	43	134	43	33	36	112	27	53	68	148
HONG KONG	31	3	20	0	23	0	0	3	3	0	0	0	0	4	1	0	5
JAPAN	706	24	19	58	101	56	67	39	161	51	70	71	192	97	74	80	261
NEW ZEALAND	129	6	8	20	34	5	11	8	24	16	9	9	34	11	9	17	37
TAIWAN	20	0	0	0	0	0	0	2	2	0	0	5	6	12	1	0	13
MALAYSIA	43	1	0	0	1	2	21	6	29	0	6	0	6	5	0	2	7
SINGAPORE	46	0	3	0	3	0	0	14	14	4	0	0	4	4	4	16	24
OTHERS	472	52	50	25	127	38	20	33	91	57	22	59	138	37	38	41	116
TOTAL	11898	1540	1422	1412	4374	791	627	769	2187	787	775	752	2314	924	1038	1049	3011

ตารางที่ 17.3 ระยะเวลาพักเฉลี่ยของนักท่องเที่ยวที่พักในที่พักแรมของจังหวัดแม่ฮ่องสอน ปี 2538 จำแนกตามเดือนต่าง ๆ และกลุ่มโรงแรม

AVERAGE LENGTH OF STAY AT ACCOMMODATION ESTABLISHMENTS IN MAE HONG SON

1996

ACCOMMODATION	HOTEL						GUEST HOUSE						GRAND TOTAL	
	GROUP 1	GROUP 2	GROUP 3	GROUP 4	GROUP 5	TOTAL	(1)	(2)	(3)	(4)	(5)	(6)		TOTAL
JANUARY		1.37	1.81	2.00	1.86	1.71						1.84	1.84	1.74
FEBRUARY		1.31	1.74	1.90	1.93	1.69						1.76	1.76	1.71
MARCH		1.26	1.53	1.80	1.46	1.46						1.74	1.74	1.53
TOTAL 1		1.31	1.69	1.90	1.75	1.62						1.78	1.78	1.66
APRIL		1.58	1.72	1.95	2.23	1.89						1.81	1.81	1.87
MAY		1.10	1.31	1.85	1.90	1.55						1.85	1.85	1.62
JUNE		1.05	1.43	1.85	1.49	1.40						1.82	1.82	1.50
TOTAL 2		1.24	1.49	1.88	1.87	1.51						1.83	1.83	1.66
JULY		1.45	1.60	1.65	1.55	1.54						1.74	1.74	1.69
AUGUST		1.56	1.50	1.60	1.68	1.60						1.85	1.85	1.66
SEPTEMBER		1.44	1.80	1.70	1.52	1.56						1.80	1.80	1.62
TOTAL 3		1.48	1.63	1.65	1.58	1.57						1.80	1.80	1.62
OCTOBER		1.71	1.44	1.50	1.33	1.51						1.68	1.68	1.55
NOVEMBER		1.81	1.54	1.60	1.34	1.58						1.79	1.79	1.63
DECEMBER		1.71	1.59	1.70	1.32	1.56						1.95	1.95	1.65
TOTAL 4		1.74	1.52	1.60	1.33	1.55						1.81	1.81	1.61
GRAND TOTAL		1.44	1.58	1.76	1.63	1.59						1.81	1.81	1.64

จังหวัดพิษณุโลก

4.4 สถิติการท่องเที่ยวจังหวัดพิษณุโลก

ผู้เยี่ยมเยือนจังหวัดพิษณุโลกในปี 2538 มีจำนวนรวมทั้งสิ้น 1,457,137 คน เพิ่มขึ้นจากปี 2537 คิดเป็นร้อยละ 7.44 เป็นนักท่องเที่ยว 1,115,936 คน คิดเป็นร้อยละ 76.58 เป็นนักท่องเที่ยว 341,201 คน คิดเป็นร้อยละ 23.42 และเป็นผู้เยี่ยมเยือนชาวไทย 1,245,846 คน คิดเป็นร้อยละ 85.50 เป็นผู้เยี่ยมเยือนชาวต่างประเทศ 211,291 คน คิดเป็นร้อยละ 14.50

ผู้เยี่ยมเยือนชาวไทยเดินทางมาโดยรถโดยสารประจำทาง และรถส่วนตัว/รถเช่าในจำนวนใกล้เคียงกัน คือร้อยละ 28.44 และ 28.19 ตามลำดับ รองลงมาคือเดินทางโดยรถไฟ ร้อยละ 24.41 ผู้เยี่ยมเยือนชาวต่างประเทศเดินทางมารถนำเที่ยว รถส่วนตัว/รถเช่า และรถไฟ คิดเป็นร้อยละ 33.51 23.80 และ 19.69 ตามลำดับ

นักท่องเที่ยวชาวไทยส่วนใหญ่ ร้อยละ 53.04 พักบ้านญาติ/เพื่อน และร้อยละ 27.34 พักในโรงแรม ส่วนนักท่องเที่ยวชาวต่างประเทศ ร้อยละ 89.34 พักโรงแรม ร้อยละ 10.37 พักในบังกาโล/รีสอร์ท นักท่องเที่ยวชาวไทยมีวันพักเฉลี่ย 2.56 วัน ชาวต่างประเทศ 1.94 วัน

ค่าใช้จ่ายของนักท่องเที่ยวไทยเฉลี่ยคนละ 1,017.30 บาท/วัน นักทัศนาจรโดยเฉลี่ยคนละ 500.43 บาท/วัน ส่วนใหญ่เป็นค่าที่พักและซื้อสินค้าของที่ระลึก ทำให้มีรายได้จากผู้เยี่ยมเยือนชาวไทย 2,691.46 ล้านบาท/ปี ค่าใช้จ่ายของนักท่องเที่ยวชาวต่างประเทศเฉลี่ยคนละ 1,002.24 บาท/วัน นักทัศนาจรเฉลี่ยคนละ 390.89 บาท/วัน ส่วนใหญ่เป็นค่าที่พัก อาหาร และเครื่องดื่ม ทำให้มีรายได้จากผู้เยี่ยมเยือนชาวต่างประเทศ 301.01 ล้านบาท/ปี ดังนั้นในปี 2538 จังหวัดพิษณุโลกมีรายได้จากการท่องเที่ยวรวมประมาณ 2,992.47 ล้านบาท/ปี

ผู้เยี่ยมเยือนชาวไทยส่วนใหญ่ร้อยละ 38.09 เดินทางมาเพื่อการท่องเที่ยว/พักผ่อน ร้อยละ 26.19 มาเพื่อทำธุรกิจ ส่วนผู้เยี่ยมเยือนชาวต่างประเทศเดินทางมาเพื่อการท่องเที่ยวหรือพักผ่อน ถึงร้อยละ 80.52 และมาทัศนศึกษา ร้อยละ 12.79

ร้อยละ 44.15 ของผู้เยี่ยมเยือนชาวไทยอยู่ภาคเหนือ ร้อยละ 25.41 มาจากกรุงเทพมหานคร และร้อยละ 11.82 มาจากภาคตะวันออกเฉียงเหนือ สำหรับผู้เยี่ยมเยือนชาวต่างประเทศ ร้อยละ 65.81 มาจากทวีปยุโรป ร้อยละ 17.09 มาจากอเมริกา

ผู้เยี่ยมเยือนชาวไทยส่วนใหญ่ร้อยละ 28.51 เป็นข้าราชการ/พนักงานรัฐวิสาหกิจ และประกอบกิจการส่วนตัวกับพนักงาน/ลูกจ้างเอกชน ร้อยละ 22.08 และ 20.77 ตามลำดับ ผู้เยี่ยมเยือนชาวต่างประเทศเป็นนักศึกษา ข้าราชการ/พนักงานรัฐวิสาหกิจ และพนักงาน/ลูกจ้างเอกชน คิดเป็นร้อยละ 19.40 18.17 และ 17.11 ตามลำดับ

ผู้เยี่ยมเยือนชาวไทย ร้อยละ 37.73 มีอายุอยู่ระหว่าง 25-34 ปี และร้อยละ 28.07 มีอายุอยู่ระหว่าง 35-44 ปี ผู้เยี่ยมเยือนชาวต่างประเทศ ร้อยละ 39.27 มีอายุอยู่ในช่วง 25-34 ปี และร้อยละ 20.82 มีอายุอยู่ในช่วง 15-24 ปี ชาวไทยเป็นชายร้อยละ 62.64 เป็นหญิงร้อยละ 37.36 ชาวต่างประเทศเป็นชายร้อยละ 57.99 เป็นหญิง ร้อยละ 42.01

ส่วนใหญ่ของผู้เยี่ยมเยือนชาวไทย คือร้อยละ 39.71 มาจังหวัดพิษณุโลก 1 ครั้ง ในรอบปี และร้อยละ 20.96 มา 2 ครั้งในรอบปี สำหรับชาวต่างประเทศส่วนใหญ่จะมาเพียง 1 ครั้ง ในรอบปี คือคิดเป็นร้อยละ 87.12

ตารางที่ 1.4 สรุปข้อมูลผู้เยี่ยมชมเมืองจังหวัดพิษณุโลก ปี 2538

รายการข้อมูล	ไทย	ต่างประเทศ	รวม
จำนวนผู้เยี่ยมชมเมือง	1,245,846	211,291	1,457,137
จำนวนนักท่องเที่ยว	974,125	141,811	1,115,936
จำนวนนักท่องเที่ยว	271,721	69,480	341,201
จำนวนผู้เยี่ยมชมเมืองจำแนกตามพาหนะการเดินทาง	1,245,846	211,291	1,457,137
เครื่องบิน	59,890	21,185	81,075
รถไฟ	304,074	41,596	345,670
รถโดยสาร	354,337	13,430	367,767
รถส่วนตัว/รถเช่า	351,264	50,318	401,582
รถม้าเที่ยว	140,533	70,794	211,327
อื่น ๆ	35,748	13,968	49,716
จำนวนนักท่องเที่ยวจำแนกตามประเภทที่พัก	974,125	141,811	1,115,936
โรงแรม	266,352	98,328	364,680
เกสต์เฮาส์	164	965	1,129
บังกาโล/รีสอร์ท	33,263	14,704	47,967
บ้านญาติ/เพื่อน	516,690	10,439	527,129
ที่พักในอุทยานฯ	38,572	8,360	46,932
บ้านรับรองฯ	76,321	6,559	82,880
อื่น ๆ	42,763	2,456	45,219
ระยะเวลาพำนักเฉลี่ยของนักท่องเที่ยว (วัน)	2.56	1.94	2.48
ค่าใช้จ่ายเฉลี่ย/คน/วัน	904.58	801.21	889.58
นักท่องเที่ยว	1,017.30	1,002.24	1,015.38
นักท่องเที่ยว	500.43	390.89	478.13
รายได้ (ล้านบาท)	2,691.46	301.01	2,992.47
นักท่องเที่ยว	2,555.49	273.85	2,829.34
นักท่องเที่ยว	135.97	27.16	163.13
จำนวนครั้งเฉลี่ยของการเดินทางในรอบปี (ครั้ง)	2.60	1.22	2.40
นักท่องเที่ยว	2.62	1.27	2.45
นักท่องเที่ยว	2.51	1.12	2.23

ตารางที่ 2.4 จำนวนผู้เยี่ยมชมเยือนจังหวัดพิษณุโลก จำแนกตามประเภทที่พักและพาหนะการเดินทาง ปี 2538

พาหนะ การเดินทาง	ประเภทที่พัก							นักท่องเที่ยว	นักท่องเที่ยว	ผู้เยี่ยมชมอื่น	
	โรงแรม	เกสต์เฮาส์	บังกาโล/รีสอร์ท	บ้านญาติ/เพื่อน	ที่พักในอุทยานฯ	บ้านพักรับรอง	อื่น ๆ				
รถจักรยานยนต์	ไทย	32,095	-	-	22,731	-	4,038	-	58,864	1,026	59,890
	ต่างประเทศ	17,483	-	471	268	-	1,933	-	20,155	1,030	21,185
รวม		49,578	-	471	22,999	-	5,971	-	79,019	2,056	81,075
รถโดยสาร	ไทย	57,464	16	9,485	161,884	4,394	21,282	4,639	259,164	44,910	304,074
	ต่างประเทศ	21,269	225	1,894	4,267	-	-	577	28,222	13,374	41,596
รวม		78,733	241	11,369	166,151	4,394	21,282	5,216	287,386	58,284	345,670
รถโดยสาร	ไทย	67,862	44	5,254	180,216	860	12,619	13,449	280,304	74,033	354,337
	ต่างประเทศ	6,518	252	-	1,327	-	-	-	8,097	5,333	13,430
รวม		74,380	296	5,254	181,543	860	12,619	13,449	288,401	79,366	367,767
รถส่วนตัว/รถเช่า	ไทย	72,581	104	9,343	123,684	12,637	24,151	9,264	251,764	99,500	351,264
	ต่างประเทศ	13,374	173	4,489	3,491	5,730	3,104	165	30,526	19,792	50,318
รวม		85,955	277	13,832	127,175	18,367	27,255	9,429	282,290	119,292	401,582
รถนำเที่ยว	ไทย	27,494	-	9,181	15,592	20,681	9,368	9,626	91,942	48,591	140,533
	ต่างประเทศ	30,416	166	7,389	684	1,988	-	1,048	41,691	29,103	70,794
รวม		57,910	166	16,570	16,276	22,669	9,368	10,674	133,633	77,694	211,327
อื่น ๆ	ไทย	8,856	-	-	12,583	-	4,863	5,785	32,087	3,661	35,748
	ต่างประเทศ	9,268	149	471	402	642	1,522	666	13,120	848	13,968
รวม		18,124	149	471	12,985	642	6,385	6,451	45,207	4,509	49,716
รวม	ไทย	266,352	164	33,263	516,690	38,572	76,321	42,763	974,125	271,721	1,245,846
	ต่างประเทศ	98,328	965	14,704	10,439	8,360	6,559	2,456	141,811	69,480	211,291
รวมทั้งหมด		364,680	1,129	47,967	527,129	46,932	82,880	45,219	1,115,936	341,201	1,457,137

ตารางที่ 3.4 ค่าใช้จ่ายเฉลี่ยต่อคนต่อวันของผู้เยี่ยมชมเขื่อนจังหวัดพิษณุโลก จำแนกตามหมวดค่าใช้จ่าย ปี 2538

หน่วย : บาท

หมวดค่าใช้จ่าย	นักท่องเที่ยว			นักศึกษاجر			ผู้เยี่ยมชมเขื่อน		
	ไทย	ต่างประเทศ	รวม	ไทย	ต่างประเทศ	รวม	ไทย	ต่างประเทศ	รวม
1. ค่าที่พัก	292.18	356.03	300.29	-	-	-	228.46	238.95	229.98
2. ค่าอาหารและเครื่องดื่ม	193.93	220.60	197.32	131.21	176.98	140.53	180.25	208.26	184.02
3. ค่าบริการเดินทางท่องเที่ยวในจังหวัด	61.18	77.92	63.31	60.75	39.84	56.49	61.09	65.40	61.71
4. ค่าซื้อสินค้าและของที่ระลึก	229.07	181.88	223.07	172.41	34.69	144.37	216.71	133.48	204.64
5. ค่าใช้จ่ายบันเทิง	98.14	83.76	96.31	15.00	36.66	19.41	80.01	68.27	78.31
6. อื่น ๆ	142.80	82.05	135.08	121.06	102.72	117.33	138.06	88.85	130.92
ค่าใช้จ่ายเฉลี่ย/คน/วัน รวมทุกหมวดค่าใช้จ่าย	1,017.30	1,002.24	1,015.38	500.43	390.89	478.13	904.58	801.21	889.58

ตารางที่ 4.4 จำนวนผู้เยี่ยมชม จังหวัดสิงคโปร์ จำนวนภาพพาหนะเดินทาง ปี 2538

พาหนะเดินทาง	นักท่องเที่ยว						นักศึกษาร						ผู้เยี่ยมชม					
	ไทย	ร้อยละ	ต่างประเทศ	ร้อยละ	รวม	ร้อยละ	ไทย	ร้อยละ	ต่างประเทศ	ร้อยละ	รวม	ร้อยละ	ไทย	ร้อยละ	ต่างประเทศ	ร้อยละ	รวม	ร้อยละ
1. เครื่องบิน	58,864	6.04	20,155	14.81	79,019	7.08	1,028	0.38	1,030	1.48	2,058	0.61	59,890	4.81	21,185	10.03	81,075	5.57
2. รถไฟ	269,164	26.60	28,222	19.90	297,386	25.76	44,910	16.53	13,374	19.25	58,284	17.08	304,074	24.41	41,596	19.89	345,670	23.73
3. รถโดยสาร	180,304	28.78	8,097	5.71	188,401	25.84	74,033	27.84	5,233	7.67	79,266	23.25	354,337	28.44	13,430	6.35	367,767	25.84
4. รถจักรยาน/รถม้า	251,764	25.85	30,526	21.53	282,290	25.30	99,600	36.62	19,792	28.49	119,392	34.95	251,264	28.19	50,318	23.80	401,582	27.56
5. รถนำเที่ยว	91,942	9.44	41,691	29.40	133,633	11.98	48,591	17.98	29,103	41.89	77,694	22.77	140,533	11.28	70,794	33.51	211,327	14.50
6. อื่น ๆ	32,087	3.29	13,120	9.25	45,207	4.05	3,661	1.35	848	1.22	4,509	1.32	35,748	2.87	13,968	6.61	49,716	3.41
รวม	974,125	100	141,811	100	1,115,936	100	271,721	100	69,480	100	341,201	100	1,245,846	100	211,291	100	1,457,137	100

ตารางที่ 5.4 จำนวนนักท่องเที่ยว จังหวัดพิษณุโลก จำแนกตามสถานที่พัก ปี 2538

สถานที่พัก	นักท่องเที่ยว					
	ไทย	ร้อยละ	ต่างประเทศ	ร้อยละ	รวม	ร้อยละ
1. โรงแรม	266,362	27.34	98,328	69.34	364,680	32.68
2. เกสต์เฮาส์	164	0.02	965	0.68	1,129	0.10
3. บังกาโล/รีสอร์ท	33,263	3.41	14,704	10.37	47,967	4.30
4. บ้านญาติ/เพื่อน	516,690	53.04	10,439	7.36	527,129	47.24
5. ที่พักในอุทยานแห่งชาติ	38,572	3.96	8,360	5.90	46,932	4.20
6. บ้านรับรองของทททราชการหรือเอกชน	76,321	7.84	6,559	4.62	82,880	7.43
7. อื่น ๆ	42,763	4.39	2,456	1.73	45,219	4.05
รวม	974,125	100	141,811	100	1,115,936	100

ตารางที่ 6.4 จำนวนผู้ยื่นขอเงิน จังหวัดชลบุรี จำนวนตามวัตถุประสงค์หลักของการเงินทวง ปี 2538

วัตถุประสงค์หลัก ของการเงินทวง	นักฟ้องฟ้อง						นักพัฒนา						ผู้ยื่นขอเงิน					
	ไทย	ร้อยละ	ต่างประเทศ	ร้อยละ	รวม	ร้อยละ	ไทย	ร้อยละ	ต่างประเทศ	ร้อยละ	รวม	ร้อยละ	ไทย	ร้อยละ	ต่างประเทศ	ร้อยละ	รวม	ร้อยละ
1. ฟ้องฟ้อง/ฟ้อง	343,671	35.28	118,271	83.40	461,942	41.40	130,916	48.18	51,853	74.83	182,768	63.57	474,586	38.09	170,124	80.52	644,710	44.24
2. ตุลาการ	279,671	28.71	7,147	5.04	286,818	25.70	46,627	17.16	1,036	1.49	47,662	13.97	326,298	26.19	6,182	3.87	334,480	22.95
3. ปฏิบัติราชการ	108,323	11.13	2,830	1.89	111,003	9.95	17,037	6.27	-	-	17,037	4.99	125,360	10.06	2,680	1.27	128,040	8.79
4. ประชุม/สัมมนา	55,730	5.72	1,191	0.84	56,911	5.10	8,967	3.30	-	-	8,967	2.63	64,687	5.19	1,191	0.66	66,878	4.52
5. ทัศนศึกษา	24,743	2.54	10,423	7.35	35,166	3.15	13,450	4.95	16,592	23.88	30,042	8.80	38,193	3.07	27,015	12.79	66,208	4.48
6. อื่น ๆ	161,997	16.63	3,099	1.48	164,096	14.70	54,725	20.14	-	-	54,725	16.04	216,722	17.40	2,099	0.99	218,821	15.02
รวม	974,125	100	141,811	100	1,115,936	100	271,721	100	69,480	100	341,201	100	1,245,846	100	211,291	100	1,457,137	100

ตารางที่ 7.4 จำนวนผู้เยี่ยมชมเรือนชาวไทย จังหวัดพิษณุโลก จำแนกตามถิ่นที่อยู่ ปี 2538

ถิ่นที่อยู่ของผู้เยี่ยมชมเรือน	นักท่องเที่ยว		นักทัศนาจร		ผู้เยี่ยมชมเรือน	
	จำนวน	ร้อยละ	จำนวน	ร้อยละ	จำนวน	ร้อยละ
1. กรุงเทพมหานคร	280,046	28.81	35,867	13.20	316,513	25.41
2. ภาคกลาง	73,254	7.52	10,760	3.96	84,014	6.74
3. ภาคตะวันตก	42,277	4.34	7,173	2.64	49,450	3.97
4. ภาคตะวันออก	45,394	4.66	6,277	2.31	51,671	4.15
5. ภาคเหนือ	385,948	39.62	164,120	60.40	550,068	44.15
6. ภาคใต้	42,375	4.35	4,488	1.65	46,858	3.76
7. ภาคตะวันออกเฉียงเหนือ	104,231	10.70	43,041	15.84	147,272	11.82
รวม	974,125	100	271,721	100	1,245,846	100

ตารางที่ 8.4 จำนวนผู้เยี่ยมชมเยือนชาวต่างประเทศ จังหวัดพิษณุโลก จำแนกตามถิ่นที่อยู่ ปี 2538

ถิ่นที่อยู่ของผู้เยี่ยมชมเยือน	นักท่องเที่ยว		นักทัศนาจร		ผู้เยี่ยมชมเยือน	
	จำนวน	ร้อยละ	จำนวน	ร้อยละ	จำนวน	ร้อยละ
1. อเมริกา	20,563	14.50	15,556	22.39	36,119	17.09
2. ยุโรป	96,531	68.07	42,515	61.19	139,046	65.81
3. ออสเตรเลีย	13,699	9.66	7,261	10.45	20,960	9.92
4. เอเชีย	8,636	6.09	4,148	5.97	12,784	6.05
5. ตะวันออกกลาง	2,382	1.68	-	-	2,382	1.13
6. แอฟริกา	-	-	-	-	-	-
รวม	141,811	100	69,480	100	211,291	100

ตารางที่ 9.4 จำนวนผู้เยี่ยมชมเมือง จังหวัดเชียงใหม่ จำนวนตามอาชีพ ปี 2538

อาชีพ	นักท่องเที่ยว						นักศึกษานานาชาติ						ผู้เยี่ยมชมเมือง					
	ไทย	ร้อยละ	ต่างประเทศ	ร้อยละ	รวม	ร้อยละ	ไทย	ร้อยละ	ต่างประเทศ	ร้อยละ	รวม	ร้อยละ	ไทย	ร้อยละ	ต่างประเทศ	ร้อยละ	รวม	ร้อยละ
1. ข้าราชการ/พนักงานรัฐวิสาหกิจ	288,274	27.54	28,008	19.75	296,282	26.54	86,978	32.01	10,374	14.93	97,352	28.53	365,252	28.51	38,382	18.17	393,634	27.01
2. นักศึกษา	89,814	9.22	18,190	12.82	107,994	9.68	23,314	8.58	22,817	32.84	46,131	13.52	113,128	9.08	40,997	19.40	154,125	10.58
3. ประกอบกิจการส่วนตัว	222,951	22.99	17,273	12.18	241,224	21.62	51,111	18.81	14,521	20.98	65,632	19.24	275,082	22.08	31,794	15.06	306,856	21.06
4. เจ้าของสถานประกอบการ	53,874	5.51	7,445	5.25	61,119	5.48	6,277	2.31	-	-	6,277	1.84	59,951	4.81	7,445	3.51	67,396	4.82
5. แม่บ้าน	47,440	4.87	13,103	9.24	60,543	5.43	23,314	8.58	6,226	8.96	29,540	8.66	70,754	5.68	19,329	9.15	90,083	6.18
6. พนักงาน/ลูกจ้าง	222,880	22.88	26,818	18.91	249,698	22.28	35,867	13.20	9,331	13.43	45,198	13.25	268,747	20.77	38,147	17.11	294,894	20.24
7. เกษตรกร	35,069	3.60	2,086	1.47	37,154	3.33	32,280	11.88	1,036	1.49	33,316	9.76	67,349	5.41	3,120	1.48	70,469	4.84
8. อื่น ๆ	33,023	3.38	28,901	20.38	61,924	5.54	12,580	4.63	5,178	7.45	17,758	5.20	45,603	3.68	34,077	16.13	79,680	5.47
รวม	974,126	100	141,811	100	1,115,936	100	271,721	100	69,480	100	341,201	100	1,245,846	100	211,291	100	1,457,137	100

ตารางที่ 10.4 จำนวนผู้เยี่ยมชมเมือง จังหวัดพิษณุโลก จำนวนตามอายุ ปี 2538

อายุ (ปี)	นักท่องเที่ยว						นักศึกษาวจร						ผู้เยี่ยมชมเมือง					
	ไทย	ร้อยละ	ต่างประเทศ	ร้อยละ	รวม	ร้อยละ	ไทย	ร้อยละ	ต่างประเทศ	ร้อยละ	รวม	ร้อยละ	ไทย	ร้อยละ	ต่างประเทศ	ร้อยละ	รวม	ร้อยละ
1. น้อยกว่า 15 ปี	4,091	0.42	284	0.20	4,375	0.39	-	-	-	-	-	-	4,091	0.33	284	0.13	4,375	0.30
2. 15 - 24	185,766	19.07	23,243	16.39	209,009	18.73	52,007	19.14	20,740	29.85	72,747	21.32	237,773	19.09	43,983	20.82	281,756	19.24
3. 25 - 34	370,460	38.03	56,015	39.50	426,475	38.22	99,559	36.64	26,958	38.80	126,517	37.08	470,019	37.73	82,973	39.27	552,992	37.96
4. 35 - 44	290,645	28.81	27,412	19.33	308,057	27.61	69,044	25.41	11,408	16.42	80,452	23.58	349,689	28.07	38,820	18.37	388,509	26.68
5. 45 - 54	95,951	9.85	19,371	13.66	115,322	10.33	36,764	13.53	7,261	10.46	44,025	12.90	132,715	10.65	26,632	12.61	159,347	10.94
6. 55 - 64	28,932	2.97	11,614	8.19	40,546	3.63	9,864	3.53	3,113	4.48	12,977	3.80	38,796	3.11	14,727	6.97	53,523	3.67
7. มากกว่า 64 ปี	2,280	0.85	3,872	2.73	12,152	1.09	4,483	1.65	-	-	4,483	1.32	12,763	1.02	3,872	1.83	16,635	1.14
รวม	974,125	100	141,811	100	1,115,936	100	271,721	100	69,480	100	341,201	100	1,245,846	100	211,291	100	1,457,137	100

ตารางที่ 11.4 จำนวนผู้เยี่ยมชม จังหวัดพิษณุโลก จำนวนตามเพศ ปี 2538

เพศ	นักท่องเที่ยว						นักศึกษานานาชาติ						ผู้เยี่ยมชม					
	ไทย	ร้อยละ	ต่างประเทศ	ร้อยละ	รวม	ร้อยละ	ไทย	ร้อยละ	ต่างประเทศ	ร้อยละ	รวม	ร้อยละ	ไทย	ร้อยละ	ต่างประเทศ	ร้อยละ	รวม	ร้อยละ
ชาย	644,968	66.21	83,116	58.61	728,083	65.24	135,399	49.83	39,409	56.72	174,808	51.23	780,367	62.64	122,524	57.99	902,891	61.96
หญิง	329,157	33.79	58,696	41.99	387,853	34.76	136,322	50.17	30,071	43.28	166,393	48.77	465,479	37.96	88,767	42.01	554,246	38.04
รวม	974,125	100	141,811	100	1,115,936	100	271,721	100	69,480	100	341,201	100	1,245,846	100	211,291	100	1,457,137	100

ตารางที่ 12.4 จำนวนผู้เยี่ยมชม จักรวาลพิพิธภัณฑ์ จำนวนตามจำนวนครั้งที่เดินทางในรอบ 1 ปี ปี 2538

จำนวนครั้งที่ ของการเดินทาง	นักท่องเที่ยว						นักศึกษาร						ผู้เยี่ยมชม					
	ไทย	ร้อยละ	ต่างประเทศ	ร้อยละ	รวม	ร้อยละ	ไทย	ร้อยละ	ต่างประเทศ	ร้อยละ	รวม	ร้อยละ	ไทย	ร้อยละ	ต่างประเทศ	ร้อยละ	รวม	ร้อยละ
1	382,442	39.26	122,598	86.45	505,038	45.26	112,248	41.31	61,476	88.48	173,724	50.91	494,690	39.71	184,072	87.12	678,762	46.56
2	203,787	20.92	10,054	7.09	213,841	19.16	57,333	21.10	8,004	11.52	65,337	19.15	261,120	20.96	18,058	8.55	279,178	19.16
3	132,578	13.61	4,325	3.05	136,903	12.27	24,481	12.69	-	-	24,481	10.11	167,059	13.41	4,325	2.05	171,384	11.76
4	58,155	5.97	1,319	0.93	59,474	5.33	20,434	7.52	-	-	20,434	5.99	75,589	6.31	1,319	0.62	76,908	5.48
5	58,207	5.77	1,503	1.06	57,710	5.17	14,184	5.22	-	-	14,184	4.16	70,391	5.66	1,503	0.71	71,894	4.94
มากกว่า 5	140,956	14.47	2,014	1.42	142,970	12.81	33,041	12.16	-	-	33,041	9.68	173,997	13.96	2,014	0.95	176,011	12.08
รวม	974,125	100	141,811	100	1,115,936	100	271,721	100	69,480	100	341,201	100	1,245,846	100	211,291	100	1,457,137	100
จำนวนครั้งเฉลี่ย/ปี	2.62	-	1.27	-	2.45	-	2.51	-	1.12	-	2.23	-	2.6	-	1.22	-	2.40	-

ตารางที่ 13.4 ระยะเวลาที่ท่องเที่ยว จังหวัดพิษณุโลก จำแนกตามระยะเวลาที่นักท่องเที่ยวประสงค์หลักของการเดินทาง ปี 2538

วัตถุประสงค์หลัก ของการเดินทาง	นักท่องเที่ยวชาวไทย										นักท่องเที่ยวชาวต่างประเทศ										ระยะเวลาที่นักท่องเที่ยว (วัน)
	ระยะเวลาที่นักท่องเที่ยว (วัน)									ระยะเวลาที่นักท่องเที่ยว (วัน)	ระยะเวลาที่นักท่องเที่ยว (วัน)									ระยะเวลาที่นักท่องเที่ยว (วัน)	
	1	2	3	4	5	6	7	> 7	รวม		1	2	3	4	5	6	7	> 7	รวม		
1. ท่องเที่ยว/พักผ่อน	44.76	36.04	8.71	3.30	3.00	0.60	0.60	3.00	100	1.98	49.67	27.96	11.08	3.78	3.78	0.25	0.75	2.52	100	1.85	1.96
2. ธุรกิจ	29.62	30.63	15.50	6.27	9.59	1.48	1.48	5.63	100	2.68	37.50	37.50	18.50	4.17	-	-	8.33	-	100	1.59	2.45
3. ปฏิบัติราชการ	30.48	23.81	6.57	4.76	6.71	1.90	6.67	18.10	100	3.28	22.22	22.22	-	22.22	-	11.12	-	22.22	100	4.09	3.38
4. ประชุม/สัมมนา	37.04	31.48	12.97	3.70	7.41	1.65	3.70	1.85	100	2.16	25.00	50.00	25.00	-	-	-	-	-	100	2.41	2.19
5. พัฒนศึกษา	29.17	33.34	20.83	8.33	8.33	-	-	-	100	2.18	54.29	17.14	8.57	5.71	2.86	-	2.86	8.57	100	1.42	2.08
6. อื่น ๆ	32.44	24.20	13.38	4.46	5.10	1.27	8.92	10.19	100	3.35	28.57	28.57	-	-	-	-	-	42.86	100	1.86	3.16
โดยรวม	35.91	30.83	11.97	4.66	5.93	1.17	3.07	6.46	100	2.56	48.53	27.73	10.73	4.20	3.36	0.42	1.26	3.78	100	1.94	2.48

ตาราง 14.4 ข้อมูลสถานวิทยารวมจังหวัดพิษณุโลก ปี 2537 และ ปี 2538

	2537	2538
จำนวนโรงแรม (แห่ง)	32	23
กลุ่มที่ 1	-	-
กลุ่มที่ 2	-	2
กลุ่มที่ 3	-	-
กลุ่มที่ 4	5	2
กลุ่มที่ 5	18	17
กลุ่มที่ 6 (เกสท์เฮาส์)	11	2
จำนวนห้องพักของโรงแรม (ห้อง)	1,836	1,779
กลุ่มที่ 1	-	-
กลุ่มที่ 2	-	499
กลุ่มที่ 3	-	-
กลุ่มที่ 4	771	260
กลุ่มที่ 5	670	1,001
กลุ่มที่ 6 (เกสท์เฮาส์)	195	19
อัตราการเข้าพักเฉลี่ย (x)	48.42	50.81
กลุ่มที่ 1	-	-
กลุ่มที่ 2	-	51.95
กลุ่มที่ 3	-	-
กลุ่มที่ 4	52.75	44.65
กลุ่มที่ 5	54.43	52.33
กลุ่มที่ 6 (เกสท์เฮาส์)	10.68	25.42
จำนวนนักท่องเที่ยวที่พักโรงแรม (คน)	334,494	365,809
กลุ่มที่ 1	-	-
กลุ่มที่ 2	-	117,359
กลุ่มที่ 3	-	-
กลุ่มที่ 4	174,988	52,987
กลุ่มที่ 5	136,101	194,334
กลุ่มที่ 6 (เกสท์เฮาส์)	21,427	1,129
ระยะเวลาพักเฉลี่ย (วัน)	1.78	1.69
กลุ่มที่ 1	-	-
กลุ่มที่ 2	-	1.35
กลุ่มที่ 3	-	-
กลุ่มที่ 4	1.21	1.38
กลุ่มที่ 5	1.80	1.74
กลุ่มที่ 6 (เกสท์เฮาส์)	1.75	2.48

ตารางที่ 15.4 อัตราการเข้าพักเฉลี่ยของนักท่องเที่ยวชาวต่างประเทศปี 2538 จำแนกตามเดือนต่าง ๆ และกลุ่มโรงแรม

OCCUPANCY OF ACCOMMODATION ESTABLISHMENTS IN PHITSANULOK

1995

ACCOMMODATION	HOTEL						GUEST HOUSE						GRAND TOTAL	
	GROUP 1	GROUP 2	GROUP 3	GROUP 4	GROUP 5	TOTAL	(1)	(2)	(3)	(4)	(5)	(6)		TOTAL
JANUARY		48.56		58.14	42.14	46.32						35.31	35.31	46.21
FEBRUARY		64.65		71.47	47.29	55.78						31.2	31.2	55.52
MARCH		67.89		52.15	44.57	52.30						19.86	19.86	51.96
TOTAL 1		60.37		60.59	44.57	51.47						28.79	28.79	61.23
APRIL		44.23		43.14	49.90	47.29						17.01	17.01	46.97
MAY		37.55		34.36	44.95	41.29						9.33	9.33	40.96
JUNE		42.56		27.64	49.14	44.10						10.52	10.52	43.74
TOTAL 2		41.45		35.06	48.00	44.23						12.29	12.29	43.89
JULY		49.58		35.53	55.45	50.84						34.40	34.40	50.67
AUGUST		45.73		35.8	57.09	50.72						33.60	33.60	50.54
SEPTEMBER		49.61		34.69	50.18	47.73						11.90	11.90	47.35
TOTAL 3		48.31		35.34	54.24	49.77						26.63	26.63	49.52
OCTOBER		55.71		46.49	59.56	56.54						42.47	42.47	56.39
NOVEMBER		60.04		46.04	62.11	59.15						24.63	24.63	58.78
DECEMBER		57.21		50.32	65.57	60.96						34.82	34.82	60.67
TOTAL 4		57.65		47.82	62.41	58.88						33.97	33.97	58.61
GRAND TOTAL		51.94		44.65	52.33	51.09						26.42	26.42	50.81

ตารางที่ 16.4 จำนวนนักท่องเที่ยวที่เข้าพักแรมในที่พักรวมกลุ่มต่าง ๆ ของจังหวัดพิษณุโลก ปี 2538 จำนวนตามเดือนต่าง ๆ และสัญชาติ

GUEST ARRIVALS AT ACCOMMODATION ESTABLISHMENTS IN PHITSANULOK

1996

TOTAL	MONTH																
	TOTAL	JAN	FEB	MAR	TOTAL1	APR	MAY	JUN	TOTAL2	JULY	AUG	SEP	TOTAL3	OCT	NOV	DEC	TOTAL4
THAI	266516	23999	23437	25526	72962	19225	18042	19634	66901	19755	23249	18891	61896	24551	25046	25160	74767
U.S.A	6072	110	1852	1230	3192	262	455	426	1143	379	461	306	1146	180	200	211	691
CANADA	273	26	13	21	60	6	25	12	43	15	29	23	67	30	36	37	103
AUSTRIA	167	23	20	13	56	15	4	6	25	13	8	16	37	10	17	12	38
BELGIUM	1008	34	59	42	135	73	69	53	196	54	95	72	211	181	202	84	487
DENMARK	682	24	72	63	159	30	7	50	87	71	76	111	258	38	23	17	78
FRANCE	32098	3192	3644	4541	11377	3244	2008	1741	6993	1779	1621	1624	6024	2856	3049	2799	8704
GERMANY	16367	1561	1852	1940	6353	984	631	603	2218	1812	1632	1427	4871	1215	1516	1194	3826
ITALY	4616	450	182	192	824	191	118	231	640	450	391	356	1197	666	673	616	1956
NETHERLANDS	12472	576	1018	251	1846	2395	1468	2126	6989	776	645	692	2113	712	872	941	2526
SWEDEN	324	4	7	10	21	11	18	18	47	31	44	46	121	28	43	64	136
SWITZERLAND	1067	187	115	98	400	84	72	30	186	77	67	99	243	94	74	60	228
U.K	1691	27	100	52	179	76	45	94	215	305	304	178	787	170	152	188	610
MIDDLE EAST	427	0	1	0	1	16	3	54	73	141	94	108	343	6	2	2	10
AUSTRALIA	1239	100	74	69	243	84	63	88	236	117	236	119	472	91	65	133	289
HONG KONG	982	3	36	1	40	3	30	41	74	321	196	140	657	45	72	94	211
JAPAN	14034	417	374	545	1336	2510	2048	2846	7404	1069	1028	1155	3262	662	691	689	2042
NEW ZEALAND	209	3	29	4	36	3	2	6	11	8	38	41	87	20	19	36	76
TAIWAN	489	0	1	0	1	0	13	0	13	186	116	107	409	30	13	23	68
MALAYSIA	303	0	1	0	1	1	0	0	1	76	89	70	236	6	38	22	66
SINGAPORE	1490	7	0	6	13	35	0	165	200	149	168	96	413	281	290	293	884
OTHERS	3504	645	545	363	1553	317	149	472	938	269	148	251	668	63	104	178	345
TOTAL	365909	31388	33432	34967	99787	29565	25270	28696	83531	27853	30725	25928	84606	31935	33197	32853	97965

GUEST ARRIVALS AT ACCOMMODATION ESTABLISHMENTS IN PHITSANULOK

1995

GROUP 2 : HOTEL

NATIONALITY	MONTH																
	TOTAL	JAN	FEB	MAR	TOTAL1	APR	MAY	JUN	TOTAL2	JULY	AUG	SEP	TOTAL3	OCT	NOV	DEC	TOTAL4
THAI	67390	6216	6601	7134	19961	6627	5472	6656	19756	4791	5072	5579	16442	4604	4958	3680	13242
U.S.A	3840	45	1786	1149	2980	52	233	216	601	90	69	63	222	54	41	42	137
CANADA	66	5	2	9	16	0	0	2	2	2	0	0	2	6	17	12	36
AUSTRIA	48	10	15	9	34	9	0	0	9	0	0	0	0	1	4	0	5
BELGIUM	249	16	26	20	62	30	0	0	30	1	4	3	8	29	89	31	149
DENMARK	371	8	68	57	133	14	0	49	63	66	49	43	168	17	0	0	17
FRANCE	21326	2048	2803	3703	9554	1884	1178	605	3687	972	913	929	2814	2033	2353	1904	6290
GERMANY	7688	638	814	1050	2602	392	231	367	990	563	616	696	1875	736	1002	583	2321
ITALY	2848	390	145	181	696	104	38	132	274	315	199	259	773	341	429	335	1106
NETHERLANDS	1012	0	0	0	0	0	0	0	0	119	193	174	486	160	215	151	626
SWEDEN	101	2	3	9	14	0	0	0	0	0	0	0	0	20	28	39	87
SWITZERLAND	669	152	79	28	259	47	14	0	61	64	55	51	170	27	18	24	69
U.K	612	0	50	0	60	0	0	58	68	213	168	77	458	10	9	27	46
MIDDLE EAST	373	0	0	0	0	0	0	50	60	134	86	103	323	0	0	0	0
AUSTRALIA	694	89	70	67	226	66	59	78	203	32	16	39	87	56	59	63	178
HONG KONG	318	1	35	1	37	0	28	29	67	140	0	24	164	0	29	31	60
JAPAN	6427	380	323	493	1196	330	283	287	900	773	668	779	2210	376	418	327	1121
NEW ZEALAND	66	0	26	2	28	2	0	2	4	0	0	17	17	1	4	1	6
TAIWAN	320	0	0	0	0	0	0	0	0	167	80	73	320	0	0	0	0
MALAYSIA	49	0	0	0	0	0	0	0	0	0	0	0	0	1	38	10	49
SINGAPORE	1121	7	0	4	11	31	0	165	196	100	75	45	220	247	244	203	694
OTHERS	2904	628	526	347	1601	275	70	380	726	189	91	137	417	38	86	137	261
TOTAL	117369	10635	13372	14243	38260	9863	7606	9076	28646	8731	8344	9091	28166	8757	10041	7600	26398

GUEST ARRIVALS AT ACCOMMODATION ESTABLISHMENTS IN PHITSANULOK

1996

GROUP 4 : HOTEL

NATIONALITY	MONTH																
	TOTAL	JAN	FEB.	MAR.	TOTAL1	APR.	MAY	JUN.	TOTAL2	JULY	AUG.	SEP	TOTAL3	OCT	NOV.	DEC	TOTAL4
THAI	31043	3664	4131	3706	11601	2520	2453	1462	6436	1524	1776	1363	4683	2432	2615	3397	8444
U.S.A	730	0	0	11	11	74	90	18	182	154	204	96	454	15	32	36	83
CANADA	6	0	0	0	0	0	0	0	0	0	0	5	5	0	0	0	0
AUSTRIA	14	0	0	0	0	0	0	0	0	6	0	8	14	0	0	0	0
BELGIUM	160	0	0	0	0	0	0	0	0	0	0	8	8	60	35	47	142
DENMARK	73	0	0	0	0	0	0	0	0	0	10	56	66	0	7	0	7
FRANCE	6627	1114	791	770	2675	453	327	556	1336	509	318	409	1236	435	424	521	1380
GERMANY	7489	870	1002	855	2727	574	389	231	1194	1053	771	575	2399	306	395	468	1189
ITALY	472	42	32	21	95	65	64	76	226	0	84	20	104	9	16	23	48
NETHERLANDS	4889	566	1002	246	1814	255	164	114	533	475	276	426	1177	411	382	552	1245
SWEDEN	25	0	0	0	0	0	0	0	0	0	0	9	9	0	0	16	16
SWITZERLAND	78	0	0	0	0	0	0	0	0	0	0	40	40	0	28	8	36
U.K	174	0	0	0	0	0	0	0	0	14	46	37	96	23	22	33	78
MIDDLE EAST	0	0	0	0	0	0	0	0	0	0	0	0	0	0	0	0	0
AUSTRALIA	280	0	0	0	0	0	0	0	0	37	144	44	225	4	4	27	36
HONG KONG	71	0	0	0	0	0	0	0	0	5	7	11	23	7	16	25	48
JAPAN	748	13	0	13	26	0	0	0	0	56	49	91	196	164	128	232	624
NEW ZEALAND	16	0	0	0	0	0	0	0	0	0	7	8	15	0	0	0	0
TAIWAN	18	0	0	0	0	0	0	0	0	0	5	11	16	0	0	0	0
MALAYSIA	27	0	0	0	0	0	0	0	0	9	10	8	27	0	0	0	0
SINGAPORE	83	0	0	0	0	0	0	0	0	11	8	4	23	20	13	27	60
OTHERS	22	0	0	0	0	0	0	0	0	0	13	9	22	0	0	0	0
TOTAL	62987	6269	6958	5622	18849	3961	3487	2457	9906	3853	3727	3238	10818	3886	4117	5412	13416

GUEST ARRIVALS AT ACCOMMODATION ESTABLISHMENTS IN PHITSANULOK

1986

GROUP 5 : HOTEL

NATIONALITY	MONTH																
	TOTAL	JAN	FEB	MAR	TOTAL1	APR	MAY	JUN	TOTAL2	JULY	AUG	SEP	TOTAL3	OCT	NOV	DEC	TOTAL4
THAI	167919	14116	12701	14681	41498	10071	10115	11513	31699	13405	16399	11947	41761	17446	17487	18057	52970
U.S.A	1396	54	59	61	174	129	129	190	448	126	173	145	444	99	109	112	320
CANADA	180	9	5	9	23	4	24	7	36	12	27	18	57	23	17	25	65
AUSTRIA	69	0	0	1	1	0	2	4	6	7	8	8	23	6	11	12	29
BELGIUM	601	16	30	21	67	43	69	53	165	53	81	59	193	92	78	6	176
DENMARK	118	10	3	3	16	15	7	0	22	4	11	12	27	20	16	17	53
FRANCE	4123	28	48	66	142	906	501	580	1987	298	388	286	972	388	267	367	1022
GERMANY	1050	28	19	26	73	13	8	2	23	188	225	138	561	161	108	134	403
ITALY	1144	16	5	9	30	2	16	23	41	135	82	77	294	316	214	249	779
NETHERLANDS	6429	1	4	1	6	2134	1304	2011	5449	143	162	89	394	113	257	210	680
SWEDEN	197	2	4	0	6	11	18	18	47	31	44	37	112	8	15	9	32
SWITZERLAND	399	31	32	66	129	36	55	29	120	11	12	8	31	67	24	28	119
U.K	729	16	36	49	101	70	39	27	138	59	57	55	171	111	103	107	321
MIDDLE EAST	64	0	1	0	1	16	3	4	23	7	8	5	20	6	2	2	10
AUSTRALIA	236	9	4	2	16	18	4	8	30	39	67	34	140	19	2	29	60
HONG KONG	693	2	1	0	3	3	2	12	17	176	189	105	470	38	27	38	103
JAPAN	7829	23	51	37	111	2178	1764	2558	6600	240	315	283	838	122	139	119	380
NEW ZEALAND	126	1	1	0	2	0	0	2	2	7	29	16	52	19	15	35	69
TAIWAN	163	0	1	0	1	0	13	0	13	19	31	23	73	30	13	23	66
MALAYSIA	225	0	1	0	1	1	0	0	1	66	79	62	207	4	0	12	18
SINGAPORE	281	0	0	2	2	4	0	0	4	38	85	47	170	14	28	63	106
OTHERS	606	6	6	2	14	36	75	88	199	77	41	100	218	21	18	36	75
TOTAL	194334	14368	13012	15036	42416	15690	14148	17129	48967	15141	18513	13554	47208	19123	18930	19680	57743

GUEST ARRIVALS AT ACCOMMODATION ESTABLISHMENTS IN PHITSANULOK

1986

GUEST HOUSE

NATIONALITY	MONTH																
	TOTAL	JAN	FEB	MAR	TOTAL1	APR	MAY	JUN	TOTAL2	JULY	AUG.	SEP.	TOTAL3	OCT.	NOV.	DEC	TOTAL4
THAI	184	3	4	5	12	7	2	3	12	35	2	2	39	69	6	26	101
U.S.A	116	11	7	9	27	7	3	2	12	9	15	2	28	12	18	21	61
CANADA	33	12	6	3	21	2	1	3	6	1	2	0	3	1	2	0	3
AUSTRIA	38	13	5	3	21	6	2	2	10	0	0	0	0	3	2	0	5
BELGIUM	8	2	3	1	6	0	0	0	0	0	0	2	2	0	0	0	0
DENMARK	20	6	1	3	10	1	0	1	2	1	6	0	7	1	0	0	1
FRANCE	23	2	2	2	6	1	2	0	3	0	2	0	2	0	5	7	12
GERMANY	140	25	17	9	61	5	3	3	11	8	20	18	48	12	11	9	32
ITALY	62	2	0	1	3	0	0	0	0	0	26	0	26	0	14	9	23
NETHERLANDS	162	9	12	4	26	6	0	1	7	39	14	3	68	28	18	28	74
SWEDEN	1	0	0	1	1	0	0	0	0	0	0	0	0	0	0	0	0
SWITZERLAND	23	4	4	4	12	1	3	1	6	2	0	0	2	0	4	0	4
U.K.	176	11	14	3	28	6	6	9	21	19	34	9	62	26	18	21	65
MIDDLE EAST	0	0	0	0	0	0	0	0	0	0	0	0	0	0	0	0	0
AUSTRALIA	60	2	0	0	2	0	0	2	2	9	9	2	20	12	0	14	28
HONG KONG	0	0	0	0	0	0	0	0	0	0	0	0	0	0	0	0	0
JAPAN	32	1	0	2	3	2	1	1	4	0	6	2	8	0	6	11	17
NEW ZEALAND	14	2	2	2	6	1	2	2	6	1	2	0	3	0	0	0	0
TAIWAN	0	0	0	0	0	0	0	0	0	0	0	0	0	0	0	0	0
MALAYSIA	2	0	0	0	0	0	0	0	0	1	0	0	1	1	0	0	1
SINGAPORE	6	0	0	0	0	0	0	0	0	0	0	0	0	0	5	0	5
OTHERS	72	11	13	14	38	6	4	4	14	3	3	5	11	4	0	5	9
TOTAL	1129	116	90	66	272	51	29	34	114	128	141	45	314	169	109	151	429

ตารางที่ 17.4 ระยะเวลาพักเฉลี่ยของนักท่องเที่ยวที่พักในที่พักแรมของจังหวัดพิษณุโลก ปี 2538 จำแนกตามเดือนต่าง ๆ และกลุ่มโรงแรม

AVERAGE LENGTH OF STAY AT ACCOMMODATION ESTABLISHMENTS IN PHITSANULOK

1995

ACCOMMODATION	HOTEL						GUEST HOUSE						GRAND TOTAL	
	GROUP 1	GROUP 2	GROUP 3	GROUP 4	GROUP 5	TOTAL	(1)	(2)	(3)	(4)	(5)	(6)		TOTAL
JANUARY		1.15		1.26	1.59	1.42						2.74	2.74	1.43
FEBRUARY		1.10		1.26	1.78	1.51						2.74	2.74	1.52
MARCH		1.20		1.26	1.61	1.44						2.74	2.74	1.46
TOTAL 1		1.15		1.26	1.66	1.46						2.74	2.74	1.47
APRIL		1.10		1.45	1.68	1.48						2.74	2.74	1.50
MAY		1.25		1.36	1.74	1.54						2.74	2.74	1.56
JUNE		1.15		1.50	1.52	1.41						2.74	2.74	1.43
TOTAL 2		1.17		1.44	1.65	1.48						2.74	2.74	1.49
JULY		1.46		1.26	1.99	1.73						2.40	2.40	1.74
AUGUST		1.4		1.32	1.67	1.54						2.10	2.10	1.55
SEPTEMBER		1.35		1.42	1.96	1.70						2.20	2.20	1.71
TOTAL 3		1.40		1.33	1.87	1.66						2.23	2.23	1.66
OCTOBER		1.64		1.66	1.72	1.69						2.30	2.30	1.69
NOVEMBER		1.49		1.50	1.75	1.64						2.00	2.00	1.64
DECEMBER		1.94		1.29	1.84	1.79						2.10	2.10	1.79
TOTAL 4		1.69		1.48	1.77	1.70						2.13	2.13	1.71
GRAND TOTAL		1.35		1.38	1.74	1.57						2.46	2.46	1.59

จังหวัดสุโขทัย

4.5 สถิติการท่องเที่ยวจังหวัดสุโขทัย

ผู้เยี่ยมชมเมืองจังหวัดสุโขทัยในปี 2538 มีจำนวนทั้งสิ้น 498,169 คน เพิ่มขึ้นจากปี 2537 คิดเป็นร้อยละ 20.38 จัดเป็นนักท่องเที่ยว 314,640 คน คิดเป็นร้อยละ 63.16 เป็นนักท่องเที่ยว 183,529 คน คิดเป็นร้อยละ 36.84 เป็นผู้เยี่ยมชมเมืองชาวไทย 236,108 คน คิดเป็นร้อยละ 47.39 และเป็นผู้เยี่ยมชมเมืองชาวต่างประเทศ 262,061 คน คิดเป็นร้อยละ 52.61

ผู้เยี่ยมชมเมืองชาวไทยส่วนใหญ่ ร้อยละ 48.91 เดินทางมาโดยรถโดยสารประจำทาง และร้อยละ 28.01 เดินทางมาโดยรถส่วนตัว/รถเช่า ผู้เยี่ยมชมเมืองชาวต่างประเทศ ร้อยละ 48.51 และร้อยละ 28.11 เดินทางมาโดยรถนำเที่ยว และรถโดยสารประจำทาง

นักท่องเที่ยวชาวไทยส่วนใหญ่ ร้อยละ 55.18 พักบ้านญาติ/เพื่อน และร้อยละ 25.51 พักโรงแรม สำหรับนักท่องเที่ยวชาวต่างประเทศส่วนใหญ่พักโรงแรม คิดเป็นร้อยละ 69.57 รองลงมาพักเกสต์เฮาส์ และนังกาโล/รีสอร์ท ร้อยละ 12.21 และ 11.02 ตามลำดับ ระยะเวลาพำนักเฉลี่ยของนักท่องเที่ยวชาวไทย เป็น 2.39 วัน ชาวต่างประเทศเป็น 2.08 วัน

ค่าใช้จ่ายสำหรับนักท่องเที่ยวชาวไทยเฉลี่ยคนละ 715.61 บาท/วัน นักทัศนาจรชาวไทย เฉลี่ยคนละ 527.11 บาท/วัน ส่วนใหญ่เป็นค่าอาหารและเครื่องดื่มกับค่าที่พัก ทำให้มีรายได้จากผู้เยี่ยมชมเมืองชาวไทย 331.40 ล้านบาท/ปี ส่วนนักท่องเที่ยวชาวต่างประเทศ ใช้จ่ายเฉลี่ยคนละ 576.95 บาท/วัน นักทัศนาจรชาวต่างประเทศเฉลี่ยคนละ 357.05 บาท/วัน ส่วนใหญ่เป็นค่าอาหารและเครื่องดื่มกับค่าที่พัก มีรายได้จากผู้เยี่ยมชมเมืองชาวต่างประเทศ 212.07 ล้านบาท/ปี ดังนั้นในปี 2538 จังหวัดสุโขทัย มีรายได้จากการท่องเที่ยวรวมทั้งสิ้น ประมาณ 543.47 ล้านบาท

ผู้เยี่ยมชมเมืองชาวไทย ร้อยละ 51.13 เดินทางมาเพื่อการท่องเที่ยว/พักผ่อน ร้อยละ 17.05 เดินทางมาเพื่อทำธุรกิจ ส่วนผู้เยี่ยมชมเมืองชาวต่างประเทศจำนวนถึงร้อยละ 93.32 เดินทางมาเพื่อการท่องเที่ยว/พักผ่อน

ผู้เยี่ยมชมเมืองชาวไทย ร้อยละ 37.91 มาจากภาคเหนือ และร้อยละ 31.36 มาจากกรุงเทพมหานคร ผู้เยี่ยมชมเมืองชาวต่างประเทศร้อยละ 67.53 มาจากยุโรป ร้อยละ 18.72 มาจากอเมริกา และร้อยละ 8.30 มาจากเอเชีย

อาชีพของผู้เยี่ยมชมเมืองชาวไทยเป็นนักศึกษา ข้าราชการ/พนักงานรัฐวิสาหกิจ และพนักงาน/ลูกจ้างเอกชน คิดเป็นร้อยละ 22.72 21.59 และ 21.16 ตามลำดับ ผู้เยี่ยมชมเมืองชาวต่างประเทศมีอาชีพเป็นนักศึกษา ร้อยละ 32.74 และเป็นพนักงาน/ลูกจ้างเอกชน ร้อยละ 22.35

อายุของผู้เยี่ยมเยือนทั้งชาวไทยและชาวต่างประเทศ ส่วนใหญ่อยู่ในช่วงระหว่าง 25-34 ปี คิดเป็นร้อยละ 51.13 รองลงมาร้อยละ 26.16 มีอายุอยู่ระหว่าง 15-24 ปี ผู้เยี่ยมเยือนชาวไทยเป็นชาย ร้อยละ 58.11 เป็นหญิงร้อยละ 41.89 ชาวต่างประเทศเป็นชายร้อยละ 47.00 เป็นหญิงร้อยละ 53.00

ผู้เยี่ยมเยือนชาวไทยส่วนใหญ่ ร้อยละ 58.30 เดินทางมา 1 ครั้งในรอบปี ร้อยละ 17.31 เดินทางมา 2 ครั้ง ผู้เยี่ยมเยือนชาวต่างประเทศ ร้อยละ 77.16 เดินทางมา 1 ครั้ง ในรอบปี ร้อยละ 10.04 เดินทางมา 2 ครั้ง

ตารางที่ 1.5 สรุปข้อมูลผู้เยี่ยมชมเมืองจังหวัดสุโขทัย ปี 2538

รายการข้อมูล	ไทย	ต่างประเทศ	รวม
จำนวนผู้เยี่ยมชมเมือง	236,108	262,061	498,169
จำนวนนักท่องเที่ยว	174,870	139,770	314,640
นักทัศนอาจร	61,238	122,291	183,529
จำนวนผู้เยี่ยมชมเมืองจำแนกตามพาหนะการเดินทาง	236,108	262,061	498,169
เครื่องบิน	-	-	-
รถไฟ	-	-	-
รถโดยสาร	115,478	73,650	189,128
รถส่วนตัว/รถเช่า	68,489	44,526	113,015
รถม้าเที่ยว	34,723	127,133	161,856
อื่น ๆ	17,418	16,752	34,170
จำนวนนักท่องเที่ยวจำแนกตามประเภทที่พัก	174,870	139,770	314,640
โรงแรม	44,611	97,236	141,847
เกสต์เฮาส์	133	17,070	17,203
บังกาโล/รีสอร์ท	15,884	15,407	31,291
บ้านญาติ/เพื่อน	96,499	7,439	103,938
ที่พักในอุทยานฯ	-	1,116	1,116
บ้านรับรองฯ	8,936	-	8,936
อื่น ๆ	8,807	1,502	10,309
ระยะเวลาพำนักเฉลี่ยของนักท่องเที่ยว (วัน)	2.39	2.08	2.25
ค่าใช้จ่ายเฉลี่ย/คน/วัน	666.72	474.33	565.51
นักท่องเที่ยว	715.61	576.95	654.00
นักทัศนอาจร	527.11	357.05	413.80
รายได้ (ล้านบาท)	331.40	212.07	543.47
นักท่องเที่ยว	299.12	168.41	467.53
นักทัศนอาจร	32.28	43.66	75.94
จำนวนครั้งเฉลี่ยของการเดินทางในรอบปี (ครั้ง)	2.04	1.09	1.54
นักท่องเที่ยว	2.12	1.12	1.68
นักทัศนอาจร	1.80	1.06	1.31

ตารางที่ 2.5 จำนวนผู้เยี่ยมชมเขื่อนจังหวัดสุโขทัย จำนวนตามประเภทที่พักและพาหนะการเดินทาง ปี 2538

พาหนะ การเดินทาง	ประเภทที่พัก							นักท่องเที่ยว	นักศึกษาร	ผู้เยี่ยมชมอื่น
	โรงแรม	เกสต์เฮาส์	บังกาโล/รีสอร์ท	บ้านญาติ/เพื่อน	ที่พักในอุทยานฯ	บ้านพักรับรอง	อื่น ๆ			
เครื่องบิน										
ไทย	-	-	-	-	-	-	-	-	-	-
ต่างประเทศ	-	-	-	-	-	-	-	-	-	-
รวม	-	-	-	-	-	-	-	-	-	-
รถไฟ										
ไทย	-	-	-	-	-	-	-	-	-	-
ต่างประเทศ	-	-	-	-	-	-	-	-	-	-
รวม	-	-	-	-	-	-	-	-	-	-
รถโดยสาร										
ไทย	23,696	42	4,001	56,771	-	4,219	4,078	92,807	22,671	115,478
ต่างประเทศ	27,687	8,134	7,122	2,525	335	-	368	46,171	27,479	73,650
รวม	51,383	8,176	11,123	59,296	335	4,219	4,446	138,978	50,150	189,128
รถส่วนตัว/รถเช่า										
ไทย	9,607	64	5,875	27,570	-	4,102	3,272	50,490	17,999	68,489
ต่างประเทศ	6,155	2,906	5,625	4,231	112	-	896	19,924	24,602	44,526
รวม	15,762	2,970	11,500	31,801	112	4,102	4,167	70,414	42,601	113,015
รถยนต์เช่า										
ไทย	6,689	-	5,187	6,837	-	261	819	19,793	14,930	34,723
ต่างประเทศ	58,108	4,181	2,201	-	614	-	-	65,104	62,029	127,133
รวม	64,797	4,181	7,388	6,837	614	261	819	84,897	76,959	161,856
อื่น ๆ										
ไทย	4,619	27	821	5,321	-	354	638	11,780	5,638	17,418
ต่างประเทศ	5,286	1,849	459	683	55	-	239	8,571	8,181	16,752
รวม	9,906	1,876	1,280	6,004	55	354	877	20,351	13,819	34,170
รวม										
ไทย	44,611	133	15,884	96,499	-	8,936	8,807	174,870	61,238	236,108
ต่างประเทศ	97,236	17,070	15,407	7,439	1,116	-	1,502	139,770	122,291	262,061
รวมทั้งหมด	141,847	17,203	31,291	103,938	1,116	8,936	10,309	314,640	183,529	498,169

ตารางที่ 3.5 ค่าใช้จ่ายเฉลี่ยต่อคนต่อวันของผู้เยี่ยมเยือนเรือนจังหวัดสุโขทัย จำแนกตามหมวดค่าใช้จ่าย ปี 2538

หน่วย : บาท

หมวดค่าใช้จ่าย	นักท่องเที่ยว			นักพัฒนาฯ			ผู้เยี่ยมเยือน		
	ไทย	ต่างประเทศ	รวม	ไทย	ต่างประเทศ	รวม	ไทย	ต่างประเทศ	รวม
1. ค่าที่พัก	198.75	221.89	209.03	-	-	-	147.20	118.34	132.02
2. ค่าอาหารและเครื่องดื่ม	165.21	162.72	164.10	186.30	131.71	149.93	170.68	148.25	158.88
3. ค่าบริการเดินทางท่องเที่ยวในจังหวัด	51.53	80.49	64.39	48.98	117.41	94.58	50.87	97.72	75.52
4. ค่าซื้อสินค้าและของที่ระลึก	125.70	58.38	95.79	118.59	81.91	94.15	123.86	69.36	95.19
5. ค่าใช้จ่ายบันเทิง	77.91	26.38	55.02	58.52	15.32	29.73	72.88	21.22	45.70
6. อื่น ๆ	96.51	27.09	65.67	114.72	10.70	45.41	101.23	19.44	58.20
ค่าใช้จ่ายเฉลี่ย/คน/วัน รวมทุกหมวดค่าใช้จ่าย	715.61	576.95	654.00	527.11	857.05	413.80	666.72	474.33	585.51

ตารางที่ 4.5 จำนวนผู้เยี่ยมชม จังหวัดสุโขทัย จำนวนสถานพินิจและคุ้มครองเด็กและเยาวชน ปี 2538

พินิจและคุ้มครองเด็กและเยาวชน	นักโทษเฝ้าระวัง						นักโทษอาชญากรรม						ผู้เยี่ยมชม						
	โทษ	ร้อยละ	ค่าปรับ	โทษ	รวม	ร้อยละ	โทษ	ร้อยละ	ค่าปรับ	โทษ	รวม	ร้อยละ	โทษ	ร้อยละ	ค่าปรับ	โทษ	รวม	ร้อยละ	
1. เฝ้าระวัง	-	-	-	-	-	-	-	-	-	-	-	-	-	-	-	-	-	-	-
2. ปล่อย	-	-	-	-	-	-	-	-	-	-	-	-	-	-	-	-	-	-	-
3. ปล่อยชั่วคราว	92,807	53.07	46,171	33.03	138,978	44.17	22,671	27.02	27,479	22.47	50,150	27.33	115,478	48.91	73,660	28.11	189,138	37.96	
4. ปล่อยชั่วคราว/ปล่อย	50,480	28.87	19,924	14.26	70,404	22.38	17,999	29.39	24,602	20.12	42,601	23.21	68,499	29.01	44,526	16.99	113,025	22.69	
5. ปล่อยชั่วคราว	19,793	11.32	65,104	46.56	84,897	26.98	14,930	24.38	62,029	50.72	76,959	41.93	34,723	14.70	127,133	48.51	161,856	32.49	
6. อื่น ๆ	11,780	6.74	8,571	6.13	20,351	6.47	5,638	9.31	2,181	6.69	13,819	7.53	17,418	7.38	16,752	6.39	34,170	6.86	
รวม	174,870	100	139,770	100	314,640	100	61,238	100	122,291	100	183,529	100	236,198	100	262,061	100	498,169	100	

ตารางที่ 5.5 จำนวนนักท่องเที่ยว จังหวัดสุโขทัย จำแนกตามสถานที่พัก ปี 2538

สถานที่พัก	นักท่องเที่ยว					
	ไทย	ร้อยละ	ต่างประเทศ	ร้อยละ	รวม	ร้อยละ
1. โรงแรม	44,611	25.51	97,236	69.57	141,847	45.08
2. เกสต์เฮาส์	133	0.08	17,070	12.21	17,203	5.47
3. บังกาโล/รีสอร์ท	15,884	9.08	15,407	11.02	31,291	9.95
4. บ้านญาติ/เพื่อน	96,499	55.18	7,439	5.32	103,938	33.03
5. ที่พักในอุทยานแห่งชาติ	-	-	1,116	0.80	1,116	0.35
6. บ้านรับรองของทางราชการหรือเอกชน	8,936	5.11	-	-	8,936	2.84
7. อื่น ๆ	8,807	5.04	1,502	1.08	10,309	3.28
รวม	174,870	100	139,770	100	314,640	100

ตารางที่ 6.5 จำนวนผู้เยี่ยมชม จังหวัดสุโขทัย จำแนกตามวัตถุประสงค์ของการเดินทาง ปี 2538

วัตถุประสงค์หลัก ของการเดินทาง	นักท่องเที่ยว						นักศึกษานานาชาติ						ผู้เยี่ยมชม					
	ไทย	ร้อยละ	ต่างประเทศ	ร้อยละ	รวม	ร้อยละ	ไทย	ร้อยละ	ต่างประเทศ	ร้อยละ	รวม	ร้อยละ	ไทย	ร้อยละ	ต่างประเทศ	ร้อยละ	รวม	ร้อยละ
1. พ่อแม่พี่สาว/พี่สาว	99,711	67.02	131,869	94.34	231,570	73.60	21,023	34.33	112,703	92.16	133,726	72.86	120,734	61.13	244,662	93.32	366,296	73.33
2. ธุรกิจ	33,866	19.36	2,378	1.70	36,231	11.51	6,399	10.45	4,794	3.92	11,193	6.10	40,264	17.06	7,170	2.74	47,434	9.52
3. ปฏิบัติราชการ	14,514	8.30	266	0.19	14,780	4.70	3,666	5.97	-	-	3,666	1.99	18,170	7.70	266	0.10	18,436	3.70
4. ประชุม/สัมมนา	4,092	2.34	266	0.19	4,358	1.39	3,197	5.22	-	-	3,197	1.74	7,289	3.09	266	0.10	7,555	1.52
5. ศึกษาศึกษา	4,092	2.34	3,690	2.64	7,782	2.47	1,372	2.24	4,794	3.92	6,166	3.36	5,494	2.31	6,494	2.34	13,948	2.80
6. อื่น ๆ	18,606	10.64	1,313	0.94	19,919	6.33	26,591	41.79	-	-	26,591	13.96	44,197	18.72	1,313	0.50	46,510	9.13
รวม	174,870	100	139,770	100	314,640	100	61,238	100	122,291	100	183,529	100	236,108	100	262,061	100	498,169	100

ตารางที่ 7.5 จำนวนผู้เยี่ยมชมเยือนชาวไทย จังหวัดสุโขทัย จำนวนภาคพื้นดินที่อยู่ ปี 2538

ถิ่นที่อยู่ของผู้เยี่ยมชมเยือน	นักท่องเที่ยว		นักทัศนอาจร		ผู้เยี่ยมชมเยือน	
	จำนวน	ร้อยละ	จำนวน	ร้อยละ	จำนวน	ร้อยละ
1. กรุงเทพมหานคร	53,947	30.85	20,110	32.84	74,057	31.36
2. ภาคกลาง	14,147	8.09	1,372	2.24	15,519	6.57
3. ภาคตะวันตก	10,038	5.74	1,831	2.99	11,869	5.03
4. ภาคตะวันออก	8,551	4.89	5,940	9.70	14,491	6.14
5. ภาคเหนือ	64,370	36.81	25,132	41.04	89,502	37.91
6. ภาคใต้	10,422	5.96	3,656	5.97	14,078	5.96
7. ภาคตะวันออกเฉียงเหนือ	13,395	7.66	3,197	5.22	16,592	7.03
รวม	174,870	100	61,238	100	236,108	100

ตารางที่ 8.5 จำนวนผู้เยี่ยมชมเรือนชาวต่างประเทศ จังหวัดสุโขทัย จำแนกตามดินที่อยู ปี 2538

ถิ่นที่อยู่ของผู้เยี่ยมชมเรือน	นักท่องเที่ยว		นักศึกษاجر		ผู้เยี่ยมชมเรือน	
	จำนวน	ร้อยละ	จำนวน	ร้อยละ	จำนวน	ร้อยละ
1. อเมริกา	22,685	16.23	26,378	21.57	49,063	18.72
2. ยุโรป	97,839	70.00	79,134	64.71	176,973	67.53
3. ออสเตรเลีย	6,863	4.91	4,794	3.92	11,657	4.45
4. เอเชีย	9,756	6.98	11,985	9.80	21,741	8.30
5. ตะวันออกกลาง	2,110	1.51	-	-	2,110	0.80
6. แอฟริกา	517	0.37	-	-	517	0.20
รวม	139,770	100	122,291	100	262,061	100

ตารางที่ 9.5 จำนวนผู้เยี่ยมชม จังหวัดอุทัยธานี จำนวนกตามอาชีพ ปี 2538

อาชีพ	นักท่องเที่ยว						นักศึกษานาน						ผู้เยี่ยมชม					
	ไทย	ร้อยละ	ต่างประเทศ	ร้อยละ	รวม	ร้อยละ	ไทย	ร้อยละ	ต่างประเทศ	ร้อยละ	รวม	ร้อยละ	ไทย	ร้อยละ	ต่างประเทศ	ร้อยละ	รวม	ร้อยละ
1. ข้าราชการ/พนักงานรัฐวิสาหกิจ	34,974	20.00	15,556	11.13	50,530	16.06	15,996	26.12	16,790	13.73	32,785	17.86	50,969	21.59	32,346	12.34	83,315	16.72
2. นักศึกษา	41,304	23.62	49,842	35.66	91,146	28.97	12,329	20.15	25,966	29.41	48,305	26.32	53,643	22.72	65,806	22.74	129,461	27.99
3. ประชาชนไทยทั่วทุกภาค	28,038	14.89	5,536	3.96	31,573	10.04	9,143	14.93	2,397	1.96	11,540	6.29	35,181	14.90	7,922	2.93	43,113	8.86
4. ชาวต่างชาติ	14,514	8.30	5,004	3.58	19,518	6.20	1,531	2.99	4,794	3.92	6,625	3.61	16,345	6.92	9,798	3.74	26,143	5.25
5. เยาวชน	6,898	3.83	2,907	2.08	9,805	3.05	4,115	6.72	9,588	7.84	13,703	7.47	10,813	4.58	12,496	4.77	23,308	4.68
6. พนักงาน/ลูกจ้าง	35,341	20.21	29,799	21.32	65,140	20.70	14,624	23.88	26,775	23.53	43,399	23.66	49,966	21.16	56,674	21.35	108,539	21.79
7. เกษตรกร	367	0.21	1,048	0.75	1,415	0.45	-	-	2,397	1.96	2,397	1.30	367	0.16	3,445	1.22	3,812	0.77
8. อื่น ๆ	15,634	8.94	30,079	21.52	45,713	14.53	3,191	5.21	21,564	17.66	24,775	13.50	18,825	7.97	51,663	19.71	70,488	14.15
รวม	174,870	100	139,770	100	314,640	100	61,238	100	122,291	100	183,529	100	236,108	100	262,061	100	498,169	100

ตารางที่ 10.6 จำนวนผู้ยื่นเรียน จังหวัดสุโขทัย จำนวนตามอายุ ปี 2538

อายุ (ปี)	นักเรียนชาย						นักเรียนหญิง						ผู้ยื่นเรียน					
	ไทย	ร้อยละ	ต่างประทศ	ร้อยละ	รวม	ร้อยละ	ไทย	ร้อยละ	ต่างประทศ	ร้อยละ	รวม	ร้อยละ	ไทย	ร้อยละ	ต่างประทศ	ร้อยละ	รวม	ร้อยละ
1. น้อยกว่า 15 ปี	-	-	266	0.19	266	0.08	-	-	4,794	3.92	4,794	2.81	-	-	5,059	1.92	5,059	1.02
2. 15 - 24	51,709	29.57	41,134	29.43	92,843	29.51	18,280	29.85	19,187	15.69	37,467	20.41	69,989	29.64	60,321	22.02	130,310	26.16
3. 25 - 34	86,197	48.72	76,217	54.53	161,414	51.30	23,767	38.81	69,536	56.86	93,302	50.84	108,964	46.15	145,752	56.62	254,716	51.13
4. 35 - 44	22,817	13.62	18,353	11.70	40,170	12.77	13,252	21.64	19,187	15.69	32,439	17.68	37,069	15.70	35,540	12.56	72,609	14.57
5. 45 - 54	11,541	6.60	4,207	3.01	15,748	5.01	4,116	6.72	7,191	5.88	11,308	6.16	15,658	6.53	11,398	4.35	27,054	5.48
6. 55 - 64	1,854	1.06	797	0.57	2,651	0.84	912	1.49	2,397	1.96	3,309	1.80	2,766	1.17	3,194	1.22	5,960	1.20
7. มากกว่า 64 ปี	752	0.43	797	0.57	1,549	0.49	912	1.49	-	-	912	0.50	1,664	0.71	797	0.30	2,461	0.49
รวม	174,870	100	139,770	100	314,640	100	61,238	100	122,291	100	183,529	100	226,108	100	262,061	100	498,169	100

ตารางที่ 11.5 จำนวนผู้ซื้อเมล็ดพันธุ์ข้าว จังหวัดสุโขทัย จำนวนตามเพศ ปี 2538

เพศ	นักส่งเสริม						นักศึกษาร						ผู้ซื้อเมล็ด					
	ไทย	ร้อยละ	ต่างประเทศ	ร้อยละ	รวม	ร้อยละ	ไทย	ร้อยละ	ต่างประเทศ	ร้อยละ	รวม	ร้อยละ	ไทย	ร้อยละ	ต่างประเทศ	ร้อยละ	รวม	ร้อยละ
ชาย	105,674	60.43	70,416	50.38	176,090	65.97	31,631	51.49	52,756	43.14	84,287	45.93	137,205	58.11	123,172	47.00	260,377	52.27
หญิง	69,196	39.57	69,354	49.62	138,550	44.03	29,707	48.51	69,535	56.86	99,242	54.07	98,903	41.89	138,889	53.00	237,792	47.73
รวม	174,870	100	139,770	100	314,640	100	61,238	100	122,291	100	183,529	100	236,108	100	262,061	100	498,169	100

ตารางที่ 12.5 จำนวนผู้เยี่ยมชมเว็บไซต์ จำนวนตามจำนวนครั้งที่เข้าเยี่ยมชมในรอบ 1 ปี ปี 2538

จำนวนครั้ง ของดาวเทียมทาง	นักท่องเที่ยว						นักศึกษاجر						ผู้เยี่ยมชม					
	ไทย	ร้อยละ	ต่างประเทศ	ร้อยละ	รวม	ร้อยละ	ไทย	ร้อยละ	ต่างประเทศ	ร้อยละ	รวม	ร้อยละ	ไทย	ร้อยละ	ต่างประเทศ	ร้อยละ	รวม	ร้อยละ
1	99,763	67.05	131,300	93.94	231,063	73.44	37,882	61.86	115,455	94.41	153,337	83.55	137,645	68.30	246,755	94.16	384,400	77.16
2	30,917	17.58	4,249	3.04	35,166	11.18	9,963	16.27	4,067	3.98	14,030	8.08	40,880	17.31	9,116	3.48	49,996	10.04
3	9,565	5.47	1,985	1.42	11,550	3.67	4,011	6.65	-	-	4,011	2.19	13,578	5.75	1,985	0.76	15,563	3.12
4	3,614	5.04	573	0.41	4,187	1.29	3,555	5.97	1,909	1.61	5,464	3.06	12,470	5.28	2,542	0.97	15,012	3.01
5	7,397	4.23	154	0.11	7,551	2.40	2,235	3.65	-	-	2,235	1.22	9,632	4.08	154	0.06	9,786	1.97
มากกว่า 5	18,414	10.53	1,509	1.08	19,923	6.33	3,491	5.70	-	-	3,491	1.90	21,905	9.28	1,509	0.57	23,414	4.70
รวม	174,870	100	139,770	100	314,640	100	61,338	100	122,291	100	183,629	100	236,108	100	262,061	100	498,169	100
จำนวนครั้งเฉลี่ย/ปี	2.16	-	1.13	-	1.70	-	1.78	-	1.07	-	1.31	-	2.06	-	1.10	-	1.56	-

ตารางที่ 13.6 ร้อยละนักท่องเที่ยว จังหวัดสุโขทัย จำนวนตามระยะเวลาพักและวัตถุประสงค์ของการเดินทาง ปี 2538

วัตถุประสงค์หลักของการเดินทาง	นักท่องเที่ยวชาวไทย										นักท่องเที่ยวชาวต่างประเทศ										ระยะเวลาพักเฉลี่ยของนักท่องเที่ยว (วัน)
	ระยะเวลาพัก (วัน)									ระยะเวลาพักเฉลี่ย (วัน)	ระยะเวลาพัก (วัน)									ระยะเวลาพักเฉลี่ย (วัน)	
	1	2	3	4	5	6	7	> 7	รวม		1	2	3	4	5	6	7	> 7	รวม		
1. ท่องเที่ยว/พักผ่อน	26.73	48.14	15.67	3.73	1.49	-	1.87	0.37	100	2.13	29.60	45.80	16.40	3.60	2.00	0.40	0.20	1.80	100	2.06	2.10
2. ธุรกิจ	26.37	41.76	20.88	2.20	3.30	-	1.10	4.39	100	2.25	55.55	33.33	-	-	11.11	-	-	-	100	2.05	2.16
3. ปฏิบัติราชการ	23.06	35.90	10.26	15.38	2.56	7.89	-	5.13	100	2.54	-	-	100	-	-	-	-	-	100	0.91	1.82
4. ประชุม/สัมมนา	9.09	36.37	-	18.18	27.27	9.09	-	-	100	3.08	-	-	-	100	-	-	-	-	100	0.78	2.06
5. พักพิศนภาพ	34.34	36.34	9.09	18.18	-	-	-	-	100	1.24	28.57	42.86	14.29	7.14	7.14	-	-	-	100	2.60	1.84
6. อื่น ๆ	22.00	24.00	16.00	12.00	8.00	8.00	4.00	6.00	100	3.70	20.00	20.00	20.00	-	-	40.00	-	-	100	1.59	2.76
โดยรวม	26.81	42.77	15.74	5.95	3.19	1.70	1.70	2.13	100	2.39	29.81	45.09	16.25	3.96	2.25	0.76	0.19	1.70	100	2.08	2.25

ตาราง 14.5 ข้อมูลสถานพักแรมจังหวัดสุโขทัย ปี 2537 และ ปี 2538

	2537	2538
จำนวนโรงแรม (แห่ง)	20	18
กลุ่มที่ 1	-	-
กลุ่มที่ 2	-	-
กลุ่มที่ 3	-	1
กลุ่มที่ 4	3	2
กลุ่มที่ 5	9	9
กลุ่มที่ 6 (เกสต์เฮาส์)	8	6
จำนวนห้องพักของโรงแรม (ห้อง)	825	872
กลุ่มที่ 1	-	-
กลุ่มที่ 2	-	-
กลุ่มที่ 3	-	231
กลุ่มที่ 4	368	148
กลุ่มที่ 5	322	392
กลุ่มที่ 6 (เกสต์เฮาส์)	117	101
อัตราการเข้าพักเฉลี่ย (x)	38.36	48.00
กลุ่มที่ 1	-	-
กลุ่มที่ 2	-	-
กลุ่มที่ 3	-	-
กลุ่มที่ 4	41.07	50.58
กลุ่มที่ 5	37.53	47.95
กลุ่มที่ 6 (เกสต์เฮาส์)	31.72	38.53
จำนวนนักท่องเที่ยวที่พักโรงแรม (คน)	136,609	159,060
กลุ่มที่ 1	-	-
กลุ่มที่ 2	-	-
กลุ่มที่ 3	-	-
กลุ่มที่ 4	67,086	79,742
กลุ่มที่ 5	46,426	62,105
กลุ่มที่ 6 (เกสต์เฮาส์)	23,095	17,203
ระยะเวลาพักเฉลี่ย (วัน)	1.81	1.74
กลุ่มที่ 1	-	-
กลุ่มที่ 2	-	-
กลุ่มที่ 3	-	-
กลุ่มที่ 4	1.71	1.51
กลุ่มที่ 5	1.84	2.01
กลุ่มที่ 6 (เกสต์เฮาส์)	2.04	1.58

ตารางที่ 15.5 อัตราการเข้าพักเฉลี่ยของนักท่องเที่ยวจังหวัดสุโขทัย ปี 2538 จำนวนตามเดือนต่าง ๆ และกลุ่มโรงแรม

OCCUPANCY OF ACCOMMODATION ESTABLISHMENTS IN SUKHOTHAI

1996

ACCOMMODATION	HOTEL						GUEST HOUSE						GRAND TOTAL	
	GROUP 1	GROUP 2	GROUP 3	GROUP 4	GROUP 5	TOTAL	(1)	(2)	(3)	(4)	(5)	(6)		TOTAL
JANUARY				57.24	57.10	57.17						46.13	46.13	55.89
FEBRUARY				52.89	61.68	57.36						47.39	47.39	56.20
MARCH				52.09	54.98	53.55						37.43	37.43	51.69
TOTAL 1				54.07	57.92	56.03						43.65	43.65	54.60
APRIL				56.05	42.97	49.40						27.94	27.94	46.91
MAY				41.30	38.46	39.88						24.73	24.73	38.10
JUNE				46.16	34.21	40.08						32.38	32.38	39.19
TOTAL 2				47.84	38.56	43.11						28.35	28.35	41.40
JULY				43.83	45.65	44.76						41.00	41.00	44.32
AUGUST				49.97	44.96	47.42						38.07	38.07	46.34
SEPTEMBER				51.78	48.73	50.23						36.37	36.37	48.62
TOTAL 3				48.53	46.45	47.47						38.48	38.48	46.43
OCTOBER				52.23	42.62	47.34						38.35	38.35	46.30
NOVEMBER				56.32	56.01	56.16						51.90	51.90	55.67
DECEMBER				47.12	47.96	47.55						40.66	40.66	46.75
TOTAL 4				51.89	48.86	50.35						43.64	43.64	49.57
GRAND TOTAL				50.58	47.95	49.24						38.53	38.53	48.00

ตารางที่ 16.5 จำนวนนักท่องเที่ยวที่เข้าพักแรมในที่พักแรมกลุ่มต่าง ๆ ของจังหวัดสุโขทัย ปี 2538 จำแนกตามเดือนต่าง ๆ และสัญชาติ

GUEST ARRIVALS AT ACCOMMODATION ESTABLISHMENTS IN SUKHOThAI

1995

TOTAL	MONTH																
	TOTAL	JAN	FEB	MAR.	TOTAL1	APR.	MAY	JUN.	TOTAL2	JULY	AUG.	SEP.	TOTAL3	OCT.	NOV.	DEC.	TOTAL4
THAI	44744	5049	3721	3739	12809	2969	2724	3152	8846	3817	3615	4142	11574	3881	3993	3942	11816
U.S.A	8826	666	594	581	1841	484	508	500	1490	573	623	653	1849	553	690	502	1756
CANADA	3901	771	762	581	2114	254	229	252	736	50	25	170	245	224	304	279	807
AUSTRIA	810	22	63	54	139	50	48	20	118	60	8	37	105	122	166	160	448
BELGIUM	2481	58	110	99	267	50	63	172	286	165	63	58	286	491	576	576	1643
DENMARK	1409	104	74	381	659	77	57	95	229	69	52	34	166	113	189	164	498
FRANCE	26298	2278	2394	2200	6870	2543	2199	2205	6947	2110	2222	2222	6564	1750	1640	1535	4926
GERMANY	26209	2489	2556	2555	7600	2299	2194	2149	6642	1592	1700	2211	5503	1904	2318	2242	6464
ITALY	5506	283	184	745	1212	404	381	552	1337	738	843	757	2338	181	237	200	618
NETHERLANDS	4539	215	109	241	565	431	261	387	1079	484	702	759	1945	225	389	336	950
SWEDEN	902	26	26	13	65	82	65	138	305	44	26	28	98	81	114	139	334
SWITZERLAND	3498	161	123	70	354	268	309	331	908	162	228	300	690	514	584	449	1647
U.K.	6726	366	370	329	1065	503	492	498	1493	573	598	261	1432	1028	810	897	2736
MIDDLE EAST	457	15	10	49	74	28	34	38	100	23	41	61	125	50	50	58	168
AUSTRALIA	2221	117	175	119	411	96	108	157	381	74	29	161	284	376	398	511	1286
HONG KONG	1712	376	418	360	1164	54	71	74	199	22	130	126	278	25	18	38	81
JAPAN	14442	812	867	1112	2791	749	930	848	2527	2230	2645	2199	7074	843	618	589	2050
NEW ZEALAND	789	34	33	53	120	36	52	36	124	14	24	14	52	121	182	170	473
TAIWAN	925	3	4	6	13	3	7	22	32	239	199	292	730	45	44	61	150
MALAYSIA	674	2	5	0	7	42	38	35	116	5	0	28	33	159	188	172	619
SINGAPORE	980	19	15	4	38	25	22	26	73	28	46	68	142	219	256	233	707
OTHERS	3935	468	348	413	1229	456	453	471	1380	185	102	256	549	182	321	280	783
TOTAL	159050	14332	12961	13704	40997	11903	11263	12158	36324	13257	13921	14837	42015	13097	14084	13533	40714

GUEST ARRIVALS AT ACCOMMODATION ESTABLISHMENTS IN SUKHOTHAI

1985

GROUP 4 : HOTEL

NATIONALITY	MONTH																
	TOTAL	JAN	FEB.	MAR.	TOTAL1	APR.	MAY	JUN	TOTAL2	JULY	AUG	SEP.	TOTAL3	OCT	NOV.	DEC	TOTAL4
THAI	22192	2607	1422	1778	5707	1187	1164	1658	4009	1953	1907	1801	6661	2353	2334	2228	8916
U.S.A	3880	381	368	337	1086	139	179	152	470	426	529	597	1652	248	231	93	672
CANADA	889	70	28	23	121	83	65	121	269	0	0	128	128	20	89	62	171
AUSTRIA	19	0	0	0	0	8	3	6	17	0	0	0	0	2	0	0	2
BELGIUM	986	29	32	14	75	7	0	28	36	0	0	0	0	230	317	328	875
DENMARK	34	2	3	9	14	0	1	19	20	0	0	0	0	0	0	0	0
FRANCE	14867	1308	1471	1547	4326	1809	1546	1489	4844	849	1158	1088	3095	913	755	724	2392
GERMANY	13473	1132	1201	1004	3337	1598	1541	1735	4874	579	642	899	2120	943	1074	1125	3142
ITALY	3381	226	152	270	648	162	226	389	777	367	546	597	1510	136	168	142	446
NETHERLANDS	1826	84	0	95	179	164	129	163	468	244	347	339	930	91	139	130	380
SWEDEN	63	0	0	0	0	4	0	44	48	0	0	0	0	0	0	5	6
SWITZERLAND	1429	38	47	7	92	114	161	190	486	0	139	179	318	214	209	131	664
U.K.	2990	112	126	132	370	227	199	187	613	265	222	0	487	610	404	506	1620
MIDDLE EAST	67	0	0	37	37	0	5	25	30	0	0	0	0	0	0	0	0
AUSTRALIA	1186	0	99	11	110	60	49	105	214	0	0	128	128	230	191	312	733
HONG KONG	100	4	15	6	25	8	4	0	12	0	0	0	0	21	14	28	63
JAPAN	9026	406	350	371	1126	315	569	520	1404	1666	1956	1739	5361	545	311	278	1134
NEW ZEALAND	162	0	0	9	9	0	0	0	0	0	0	0	0	29	76	38	143
TAIWAN	300	3	4	3	10	3	3	17	23	0	74	188	262	5	0	0	6
MALAYSIA	291	2	0	0	2	25	23	14	62	0	0	0	0	86	74	67	227
SINGAPORE	538	6	0	0	6	20	13	17	60	26	46	62	134	116	119	113	348
OTHERS	2677	291	256	286	833	400	382	358	1140	120	0	209	329	47	121	107	276
TOTAL	79742	6600	5574	5939	18113	6333	6262	7237	19832	6395	7566	7954	21915	6839	6626	6417	19882

GUEST ARRIVALS AT ACCOMMODATION ESTABLISHMENTS IN SUKHOTHAI

1996

GROUP 6 : HOTEL

NATIONALITY	MONTH																
	TOTAL	JAN	FEB.	MAR.	TOTAL1	APR.	MAY	JUN.	TOTAL2	JULY	AUG.	SEP.	TOTAL3	OCT.	NOV.	DEC.	TOTAL4
THAI	22419	2538	2283	1956	8777	1769	1550	1492	4811	1955	1706	2333	6994	1509	1637	1691	4837
U.S.A	2148	197	151	150	498	250	241	187	678	33	22	17	72	259	318	320	997
CANADA	2639	618	669	483	1770	92	108	89	289	13	3	12	28	128	155	169	452
AUSTRIA	388	0	0	0	0	19	19	6	44	7	3	7	17	87	112	108	307
BELGIUM	885	4	2	0	6	13	15	19	47	12	3	3	18	172	211	211	584
DENMARK	900	33	27	321	381	50	40	32	122	37	28	28	93	82	112	110	304
FRANCE	8497	807	782	554	2143	647	577	540	1764	937	707	896	2540	643	722	685	2060
GERMANY	9243	919	902	1083	2904	494	459	328	1281	832	826	989	2827	730	859	842	2431
ITALY	1706	27	20	453	500	225	151	157	533	348	208	118	672	0	0	0	0
NETHERLANDS	1888	106	90	105	301	242	98	176	516	57	217	340	614	68	89	100	255
SWEDEN	472	4	2	3	9	68	79	81	228	30	19	17	66	44	52	74	170
SWITZERLAND	1289	23	14	10	47	69	108	82	269	62	50	52	164	248	285	285	819
U.K.	1885	104	145	105	354	148	123	125	394	130	115	139	384	264	251	238	763
MIDDLE EAST	98	0	0	0	0	10	11	11	32	0	0	0	0	15	14	25	54
AUSTRALIA	527	53	25	72	150	11	11	10	32	0	0	0	0	99	120	126	345
HONG KONG	1674	372	403	354	1129	43	55	74	172	20	130	123	273	0	0	0	0
JAPAN	4230	321	399	617	1337	381	315	251	947	525	595	297	1417	170	216	243	629
NEW ZEALAND	199	18	4	7	29	11	8	7	26	0	0	0	0	41	44	59	144
TAIWAN	688	0	0	3	3	0	4	5	9	237	125	104	466	26	26	38	90
MALAYSIA	177	0	2	0	2	15	15	11	41	0	0	0	0	48	49	39	134
SINGAPORE	300	4	0	4	8	5	9	5	19	0	0	0	0	78	102	93	273
OTHERS	630	37	21	22	80	29	23	19	71	0	25	0	25	94	135	125	354
TOTAL	82106	6165	5941	6302	18428	4589	4019	3707	12216	5233	4782	5455	16470	4801	5510	5581	18892

GUEST ARRIVALS AT ACCOMMODATION ESTABLISHMENTS IN SUKHOTHAI

1986

GUEST HOUSE

NATIONALITY	MONTH																
	TOTAL	JAN	FEB	MAR.	TOTAL1	APR	MAY	JUN.	TOTAL2	JULY	AUG.	SEP	TOTAL3	OCT	NOV	DEC	TOTAL4
THAI	133	4	16	5	25	13	10	2	26	9	2	8	19	19	22	23	64
U.S.A	1110	88	75	94	257	95	86	161	342	114	72	39	225	56	141	89	286
CANADA	673	83	65	75	223	79	56	42	177	37	22	30	89	76	60	48	184
AUSTRIA	423	22	63	54	139	23	26	8	57	53	5	30	88	33	54	52	139
BELGIUM	831	25	76	85	186	30	48	125	203	153	60	55	268	89	48	37	174
DENMARK	475	89	44	51	184	27	16	44	87	32	24	6	62	31	77	54	182
FRANCE	2142	161	141	99	401	87	76	175	339	324	357	238	819	194	163	126	483
GERMANY	3483	438	453	468	1369	207	194	86	487	181	232	343	756	231	385	275	891
ITALY	419	30	12	22	64	17	4	6	27	25	89	42	156	45	69	58	172
NETHERLANDS	928	25	19	41	85	25	34	48	107	183	138	80	401	68	161	108	335
SWEDEN	278	22	24	10	56	10	6	13	29	14	7	11	32	37	62	60	169
SWITZERLAND	781	100	62	53	215	85	40	59	184	100	39	69	208	52	89	33	174
U.K.	1850	150	99	92	341	130	170	186	486	178	261	122	561	154	155	153	482
MIDDLE EAST	304	15	10	12	37	18	18	2	38	23	41	61	125	36	36	33	104
AUSTRALIA	609	64	51	36	151	25	48	42	116	74	29	33	136	47	87	73	207
HONG KONG	38	0	0	0	0	3	12	0	15	2	0	3	6	4	4	10	18
JAPAN	1087	86	118	124	328	53	46	77	176	39	94	163	298	128	91	68	287
NEW ZEALAND	418	16	29	37	82	25	44	29	98	14	24	14	62	51	62	73	188
TAIWAN	57	0	0	0	0	0	0	0	0	2	0	0	2	14	18	23	55
MALAYSIA	206	0	3	0	3	2	0	10	12	5	0	28	33	27	65	66	168
SINGAPORE	122	9	15	0	24	0	0	4	4	2	0	6	8	25	34	27	86
OTHERS	828	140	71	105	316	27	48	94	169	65	77	47	189	41	65	48	154
TOTAL	17203	1547	1446	1463	4456	981	982	1214	3177	1629	1573	1428	4830	1457	1948	1535	4940

ตารางที่ 17.5 ระยะเวลาพำนักเฉลี่ยของนักท่องเที่ยวที่พักในที่พักแรมของจังหวัดสุโขทัย ปี 2538 จำแนกตามเดือนต่าง ๆ และกลุ่มโรงแรม

AVERAGE LENGTH OF STAY AT ACCOMMODATION ESTABLISHMENTS IN SUKHOTHAI

1995

ACCOMMODATION	HOTEL						GUEST HOUSE						GRAND TOTAL		
	MONTH	GROUP 1	GROUP 2	GROUP 3	GROUP 4	GROUP 5	TOTAL	(1)	(2)	(3)	(4)	(5)		(6)	TOTAL
JANUARY				1.72	2.03	1.88							1.76	1.76	1.86
FEBRUARY				1.70	2.06	1.88							1.75	1.75	1.87
MARCH				1.74	1.92	1.83							1.51	1.51	1.80
TOTAL 1				1.72	2.00	1.86							1.67	1.67	1.84
APRIL				1.67	2.00	1.84							1.62	1.62	1.81
MAY				1.29	2.04	1.67							1.49	1.49	1.65
JUNE				1.20	2.11	1.66							1.50	1.50	1.64
TOTAL 2				1.39	2.06	1.72							1.64	1.64	1.70
JULY				1.37	1.92	1.65							1.50	1.50	1.63
AUGUST				1.32	2.07	1.70							1.44	1.44	1.67
SEPTEMBER				1.26	1.90	1.59							1.47	1.47	1.57
TOTAL 3				1.32	1.96	1.65							1.47	1.47	1.63
OCTOBER				1.58	1.96	1.77							1.56	1.56	1.75
NOVEMBER				1.70	2.18	1.94							1.53	1.53	1.90
DECEMBER				1.62	1.90	1.71							1.57	1.57	1.70
TOTAL 4				1.60	2.01	1.81							1.55	1.55	1.78
GRAND TOTAL				1.61	2.01	1.76							1.66	1.66	1.74

จังหวัดตาก

4.6 สถิติการท่องเที่ยวจังหวัดตาก

ผู้เยี่ยมเยือนจังหวัดตากในปี 2538 มีจำนวนทั้งสิ้น 406,036 เพิ่มขึ้นจากปี 2537 คิดเป็นร้อยละ 2.06 ผู้เยี่ยมเยือนเหล่านี้จัดเป็นนักท่องเที่ยว 314,069 คน คิดเป็นร้อยละ 77.35 เป็นนักทัศนาจร 91,967 คน คิดเป็นร้อยละ 22.65 จัดเป็นผู้เยี่ยมเยือนชาวไทย 377,117 คน คิดเป็นร้อยละ 92.88 เป็นชาวต่างประเทศ 28,919 คน คิดเป็นร้อยละ 7.12

ผู้เยี่ยมเยือนชาวไทยส่วนใหญ่ ร้อยละ 50.30 เดินทางโดยรถส่วนตัว/รถเช่า ร้อยละ 26.36 เดินทางโดยรถโดยสารประจำทาง ผู้เยี่ยมเยือนชาวต่างประเทศ ร้อยละ 47.70 เดินทางโดยรถส่วนตัว/รถเช่า ร้อยละ 16.24 เดินทางโดยรถโดยสารประจำทาง ร้อยละ 33.05 เดินทางโดยรถนำเที่ยว

นักท่องเที่ยวชาวไทยร้อยละ 45.57 พักโรงแรม ร้อยละ 32.61 พักบ้านญาติ/เพื่อน ร้อยละ 11.69 พักนังกาโล/รีสอร์ท นักท่องเที่ยวชาวต่างประเทศพักโรงแรม ร้อยละ 47.95 พักนังกาโล/รีสอร์ท ร้อยละ 26.60 พักเกสต์เฮาส์ ร้อยละ 15.60 ระยะเวลาพักเฉลี่ยของนักท่องเที่ยวชาวไทยเป็น 1.88 วัน ชาวต่างประเทศ 2.68 วัน

ค่าใช้จ่ายสำหรับนักท่องเที่ยวชาวไทยเฉลี่ยคนละ 1,312.77 บาท/วัน นักทัศนาจรชาวไทยเฉลี่ยคนละ 1,085.80 บาท/วัน ส่วนใหญ่เป็นค่าซื้อสินค้าและของที่ระลึกกับค่าที่พัก ทำให้มีรายได้จากผู้เยี่ยมเยือนชาวไทย 323.96 ล้านบาท/ปี ส่วนนักท่องเที่ยวชาวต่างประเทศ ใช้จ่ายเฉลี่ยคนละ 796.19 บาท/วัน นักทัศนาจรเฉลี่ยคนละ 803.92 บาท/วัน ส่วนใหญ่เป็นค่าซื้อสินค้าและของที่ระลึกกับค่าอาหารและเครื่องดื่ม ทำให้มีรายได้จากผู้เยี่ยมเยือนชาวต่างประเทศ 40.83 ล้านบาท/ปี ดังนั้นในปี 2538 จังหวัดตากมีรายได้เนื่องจากการท่องเที่ยวรวมประมาณ 864.79 ล้านบาท

ผู้เยี่ยมเยือนชาวไทยร้อยละ 56.76 มาเพื่อท่องเที่ยว/พักผ่อน ร้อยละ 19.60 มาทำธุรกิจและร้อยละ 11.38 มาปฏิบัติราชการ ผู้เยี่ยมเยือนชาวต่างประเทศ ร้อยละ 66.65 มาเพื่อท่องเที่ยว/พักผ่อน ร้อยละ 20.96 มาทำธุรกิจ

ผู้เยี่ยมเยือนชาวไทย มีภูมิลำเนาภาคเหนือและกรุงเทพมหานคร คิดเป็นร้อยละ 44.39 และ 33.88 ตามลำดับ ผู้เยี่ยมเยือนชาวต่างประเทศมาจากยุโรป ร้อยละ 42.96 จากอเมริกาและเอเชีย ร้อยละ 34.46 และ 15.43 ตามลำดับ

ผู้เยี่ยมเยือนชาวไทย ร้อยละ 28.87 เป็นข้าราชการ/พนักงานรัฐวิสาหกิจ ร้อยละ 22.47 และ 19.33 ประกอบกิจการส่วนตัวและเป็นพนักงาน/ลูกจ้างเอกชน ตามลำดับ ผู้เยี่ยมเยือนชาวต่างประเทศมีอาชีพเป็นพนักงาน/ลูกจ้างเอกชน ข้าราชการ/พนักงานรัฐวิสาหกิจ นักศึกษาและประกอบธุรกิจส่วนตัวในจำนวนที่ใกล้เคียงกันคือ ร้อยละ 20.46 20.40 19.37 และ 19.17 ตามลำดับ

อายุของผู้เยี่ยมเยือนชาวไทยอยู่ระหว่าง 25-34 ปี เป็นร้อยละ 42.40 และอยู่ระหว่าง 35-44 ปี ร้อยละ 29.89 สำหรับผู้เยี่ยมเยือนชาวต่างประเทศ ส่วนใหญ่อยู่ในช่วง 25-34 ปี เป็นร้อยละ 42.54 และระหว่าง 15-24 ปี และ 35-44 ปี เป็นร้อยละ 24.79 และ 24.76 ตามลำดับ ผู้เยี่ยมเยือนชาวไทยเป็นชาย ร้อยละ 67.31 เป็นหญิงร้อยละ 32.69 ชาวต่างประเทศเป็นชายร้อยละ 67.60 เป็นหญิงร้อยละ 32.40

ผู้เยี่ยมเยือนชาวไทยมาจังหวัดตาก 1 ครั้งในรอบปี คิดเป็นร้อยละ 55.69 ผู้เยี่ยมเยือนชาวต่างประเทศมา 1 ครั้งในรอบปี คิดเป็นร้อยละ 54.14 มา 2 ครั้ง ในรอบปี คิดเป็นร้อยละ 19.75

ตารางที่ 1.6 สรุปข้อมูลผู้เยี่ยมชมเมืองจังหวัดตาก ปี 2538

รายการข้อมูล	ไทย	ต่างประเทศ	รวม
จำนวนผู้เยี่ยมชมเมือง	377,117	28,919	406,036
จำนวนนักท่องเที่ยว	301,324	12,745	314,069
จำนวนนักท่องเที่ยว	75,793	16,174	91,967
จำนวนผู้เยี่ยมชมเมืองจำแนกตามพาหนะการเดินทาง	377,117	28,919	406,036
เครื่องบิน	1,057	325	1,382
รถไฟ	-	-	-
รถโดยสาร	99,411	4,696	104,107
รถส่วนตัว/รถเช่า	189,668	13,793	203,461
รถนำเที่ยว	78,374	9,557	87,931
อื่น ๆ	8,607	548	9,155
จำนวนนักท่องเที่ยวจำแนกตามประเภทที่พัก	301,324	12,745	314,069
โรงแรม	137,319	6,111	143,430
เกสต์เฮาส์	62	1,968	2,050
บังกาโล/รีสอร์ท	35,229	3,390	38,619
บ้านญาติ/เพื่อน	98,251	585	98,836
ที่พักในอุทยานฯ	4,615	-	4,615
บ้านรับรองฯ	17,662	520	18,182
อื่น ๆ	8,186	151	8,337
ระยะเวลาพำนักเฉลี่ยของนักท่องเที่ยว (วัน)	1.88	2.68	1.91
ค่าใช้จ่ายเฉลี่ย/คน/วัน	1,267.15	800.52	1,233.91
นักท่องเที่ยว	1,312.77	796.19	1,291.81
นักท่องเที่ยว	1,085.80	803.92	1,036.23
รายได้ (ล้านบาท)	823.96	40.83	864.79
นักท่องเที่ยว	741.66	27.83	769.49
นักท่องเที่ยว	82.30	13.00	95.30
จำนวนครั้งเฉลี่ยของการเดินทางในรอบปี (ครั้ง)	2.22	1.74	2.19
นักท่องเที่ยว	2.26	1.39	2.22
นักท่องเที่ยว	2.04	2.01	2.03

ตารางที่ 2.6 จำนวนผู้เยี่ยมชมเขื่อนจังหวัดตาก จำนวนตามประเภทที่พักและพาหนะการเดินทาง ปี 2538

พาหนะ การเดินทาง	ประเภทที่พัก							นักท่องเที่ยว	นักท่องเที่ยว	ผู้เยี่ยมชม
	โรงแรม	เกสต์เฮาส์	บังกาโล/รีสอร์ท	บ้านญาติ/เพื่อน	ที่พักในอุทยานฯ	บ้านพักรับรอง	อื่น ๆ			
รถจักรยานยนต์ ไทย	902	-	-	23	-	-	132	1,057	-	1,057
ต่างประเทศ	237	-	-	73	-	-	15	325	-	325
รวม	1,139	-	-	96	-	-	147	1,382	-	1,382
รถไฟ ไทย	-	-	-	-	-	-	-	-	-	-
ต่างประเทศ	-	-	-	-	-	-	-	-	-	-
รวม	-	-	-	-	-	-	-	-	-	-
รถโดยสาร ไทย	36,197	23	1,430	46,897	1,066	2,470	315	88,398	11,013	99,411
ต่างประเทศ	1,459	361	119	158	-	-	-	2,097	2,599	4,696
รวม	37,656	384	1,549	47,055	1,066	2,470	315	90,495	13,612	104,107
รถส่วนตัว/รถเช่า ไทย	69,570	15	14,490	46,680	2,236	10,347	7,232	150,570	39,098	189,668
ต่างประเทศ	3,004	1,333	1,916	297	-	439	124	7,113	6,680	13,793
รวม	72,574	1,348	16,406	46,977	2,236	10,786	7,356	157,683	45,778	203,461
รถยนต์ส่วนบุคคล ไทย	27,410	14	19,067	1,551	1,313	4,845	-	54,200	24,174	78,374
ต่างประเทศ	1,132	126	1,355	-	-	49	-	2,662	6,895	9,557
รวม	28,542	140	20,422	1,551	1,313	4,894	-	56,862	31,069	87,931
อื่น ๆ ไทย	3,240	10	242	3,100	-	-	507	7,099	1,508	8,607
ต่างประเทศ	279	168	-	57	-	32	12	548	-	548
รวม	3,519	178	242	3,157	-	32	519	7,647	1,508	9,155
รวม ไทย	137,319	62	35,229	98,251	4,615	17,662	8,186	301,324	75,793	377,117
ต่างประเทศ	6,111	1,988	3,390	585	-	520	151	12,745	16,174	28,919
รวมทั้งหมด	143,430	2,050	38,619	98,836	4,615	18,182	8,337	314,069	91,967	406,036

ตารางที่ 3.6 ค่าใช้จ่ายเฉลี่ยต่อคนต่อวันของผู้เยี่ยมชมเขื่อนจังหวัดตาก จำนวนตามหมวดค่าใช้จ่าย ปี 2538

หน่วย : บาท

หมวดค่าใช้จ่าย	นักท่องเที่ยว			นักทัศนาจร			ผู้เยี่ยมชมเขื่อน		
	ไทย	ต่างประเทศ	รวม	ไทย	ต่างประเทศ	รวม	ไทย	ต่างประเทศ	รวม
1. ค่าที่พัก	278.75	223.48	276.51	-	-	-	222.73	98.49	213.88
2. ค่าอาหารและเครื่องดื่ม	198.94	169.75	197.76	163.96	215.18	172.97	191.91	195.16	192.14
3. ค่าบริการเดินทางท่องเที่ยวในจังหวัด	93.35	126.07	94.68	45.54	33.93	43.50	83.74	74.54	83.08
4. ค่าซื้อสินค้าและของที่ระลึก	473.95	228.54	463.99	711.55	451.84	665.88	521.70	353.43	509.72
5. ค่าใช้จ่ายบันเทิง	113.13	21.80	109.42	47.80	29.10	44.51	100.00	25.88	94.72
6. อื่น ๆ	154.65	26.55	149.45	116.95	73.87	109.37	147.07	53.02	140.37
ค่าใช้จ่ายเฉลี่ย/คน/วัน	1,312.77	796.19	1,291.81	1,085.80	803.92	1,036.23	1,267.15	800.52	1,233.91
รวมทุกหมวดค่าใช้จ่าย									

ตารางที่ 4.8 จำนวนผู้เยี่ยมชม จังหวัดตาก จำนวนตามพิกัดถนนเดินทาง ปี 2538

พิกัดถนนเดินทาง	นักท่องเที่ยว						นักศึกษาร						ผู้เยี่ยมชม					
	ไทย	ร้อยละ	ต่างประเทศ	ร้อยละ	รวม	ร้อยละ	ไทย	ร้อยละ	ต่างประเทศ	ร้อยละ	รวม	ร้อยละ	ไทย	ร้อยละ	ต่างประเทศ	ร้อยละ	รวม	ร้อยละ
1. เครื่องบิน	1,067	0.35	325	2.56	1,382	0.44	-	-	-	-	-	-	1,067	0.28	325	1.12	1,382	0.34
2. รถไฟ	-	-	-	-	-	-	-	-	-	-	-	-	-	-	-	-	-	-
3. รถโดยสาร	88,398	29.34	2,097	16.46	90,495	28.81	11,013	14.63	2,699	16.07	13,612	14.80	99,411	26.36	4,696	16.24	104,107	26.64
4. รถส่วนตัว/รถเช่า	150,670	49.97	7,113	55.81	157,883	50.21	39,098	51.69	6,680	41.30	45,778	49.78	189,868	50.30	13,793	47.70	203,461	50.11
5. รถเช่าเที่ยว	54,200	17.99	2,662	20.89	56,862	18.11	24,174	31.89	6,895	42.63	31,069	33.78	78,374	20.78	9,567	33.05	87,931	21.66
6. อื่น ๆ	7,099	2.35	548	4.30	7,647	2.43	1,508	1.99	-	-	1,508	1.64	2,607	2.28	548	1.89	9,155	2.25
รวม	301,324	100	12,745	100	314,069	100	75,793	100	16,174	100	91,967	100	377,117	100	28,919	100	406,036	100

ตารางที่ 5.6 จำนวนนักท่องเที่ยว จังหวัดตาก จำแนกตามสถานที่พัก ปี 2538

สถานที่พัก	นักท่องเที่ยว					
	ไทย	ร้อยละ	ต่างประเทศ	ร้อยละ	รวม	ร้อยละ
1. โรงแรม	137,319	46.57	6,111	47.95	143,430	45.67
2. เกสต์เฮาส์	62	0.02	1,988	15.60	2,050	0.65
3. บังกาโล/รีสอร์ท	35,229	11.69	3,390	26.60	38,619	12.30
4. บ้านญาติ/เพื่อน	98,251	32.61	585	4.59	98,836	31.47
5. ที่พักในอุทยานแห่งชาติ	4,615	1.53	-	-	4,615	1.47
6. บ้านรับรองของทางราชการหรือเอกชน	17,662	5.86	520	4.08	18,182	5.79
7. อื่น ๆ	8,186	2.72	151	1.18	8,337	2.65
รวม	301,324	100	12,745	100	314,069	100

ตารางที่ 6.6 จำนวนผู้เยี่ยมชม จังหวัดตาก จำนวนความวัดประสพผลสัมฤทธิ์ของการเดินทาง ปี 2538

วัตถุประสงค์หลัก ของการเดินทาง	นักท่องเที่ยว						นักเดินทาง						ผู้เยี่ยมชม					
	ไทย	ร้อยละ	ต่างประเทศ	ร้อยละ	รวม	ร้อยละ	ไทย	ร้อยละ	ต่างประเทศ	ร้อยละ	รวม	ร้อยละ	ไทย	ร้อยละ	ต่างประเทศ	ร้อยละ	รวม	ร้อยละ
1. ท่องเที่ยว/พักผ่อน	165,336	54.87	10,108	79.31	175,444	55.86	48,727	84.29	9,165	56.67	57,892	62.96	214,063	56.76	19,273	66.65	233,336	57.47
2. ธุรกิจ	87,738	22.48	1,210	9.49	88,948	21.95	6,185	8.16	4,862	30.00	11,037	12.00	73,923	19.60	6,062	20.96	79,985	19.70
3. ปฏิบัติราชการ	35,195	11.68	219	1.72	35,414	11.28	7,739	10.21	539	3.33	8,278	9.00	42,934	11.38	758	2.62	43,692	10.76
4. ประชุม/สัมมนา	12,264	4.07	219	1.72	12,483	3.97	6,185	8.16	539	3.33	6,724	7.31	18,449	4.90	758	2.62	19,207	4.73
5. ศึกษา/ศึกษา	12,806	4.25	659	5.17	13,465	4.29	3,885	5.10	1,079	6.67	4,964	5.38	16,671	4.42	1,738	6.01	18,409	4.53
6. อื่น ๆ	7,985	2.65	330	2.59	8,315	2.65	3,092	4.08	-	-	3,092	3.36	11,077	2.94	330	1.14	11,407	2.81
รวม	301,324	100	12,745	100	314,069	100	75,793	100	16,174	100	91,967	100	377,117	100	28,919	100	406,036	100

ตารางที่ 7.6 จำนวนผู้เยี่ยมชมชาวไทย จังหวัดตาก จำนวนตามถิ่นที่อยู่ ปี 2538

ถิ่นที่อยู่ของผู้เยี่ยมชม	นักท่องเที่ยว		นักทัศนาจร		ผู้เยี่ยมชม	
	จำนวน	ร้อยละ	จำนวน	ร้อยละ	จำนวน	ร้อยละ
1. กรุงเทพมหานคร	113,067	37.52	14,696	19.39	127,763	33.88
2. ภาคกลาง	23,473	7.79	3,092	4.08	26,565	7.04
3. ภาคตะวันตก	9,070	3.01	3,866	5.10	12,936	3.43
4. ภาคตะวันออก	12,806	4.25	2,319	3.06	15,125	4.01
5. ภาคเหนือ	118,445	39.64	47,954	63.27	167,399	44.39
6. ภาคใต้	9,070	3.01	-	-	9,070	2.41
7. ภาคตะวันออกเฉียงเหนือ	14,403	4.78	3,866	5.10	18,269	4.84
รวม	301,324	100	75,793	100	377,117	100

ตารางที่ 8.6 จำนวนผู้เยี่ยมชมเรือนชาวต่างประเทศ จังหวัดตาก จำแนกตามถิ่นที่อยู่ ปี 2538

ถิ่นที่อยู่ของผู้เยี่ยมชมเรือน	นักท่องเที่ยว		นักศึกษาร		ผู้เยี่ยมชมเรือน	
	จำนวน	ร้อยละ	จำนวน	ร้อยละ	จำนวน	ร้อยละ
1. อเมริกา	2,418	18.97	7,548	46.67	9,966	34.46
2. ยุโรป	7,031	55.17	5,391	33.33	12,422	42.96
3. ออสเตรเลีย	879	6.90	-	-	879	3.04
4. เอเชีย	2,307	18.10	2,156	13.33	4,463	15.43
5. ตะวันออกกลาง	110	0.86	1,079	6.67	1,189	4.11
6. แอฟริกา	-	-	-	-	-	-
รวม	12,745	100	16,174	100	28,919	100

ตารางที่ 9.6 จำนวนผู้เยี่ยมชมเมือง จังหวัดตาก จำนวนตามอาชีพ ปี 2538

อาชีพ	นักท่องเที่ยว						นักศึกษา						ผู้เยี่ยมชมเมือง					
	ไทย	ร้อยละ	ต่างประเทศ	ร้อยละ	รวม	ร้อยละ	ไทย	ร้อยละ	ต่างประเทศ	ร้อยละ	รวม	ร้อยละ	ไทย	ร้อยละ	ต่างประเทศ	ร้อยละ	รวม	ร้อยละ
1. ข้าราชการ/พนักงานรัฐวิสาหกิจ	88,346	27.66	2,125	16.67	85,471	27.22	25,527	33.68	3,773	23.33	29,300	31.86	108,873	26.87	5,898	20.40	114,771	26.27
2. นักศึกษา	26,852	12.23	2,907	22.81	39,759	12.66	6,165	6.16	2,896	16.67	8,881	9.66	43,027	11.41	5,603	19.37	48,640	11.98
3. ประกอบกิจการส่วนตัว	64,624	21.45	1,230	9.65	65,854	20.97	20,108	26.53	4,313	26.67	24,421	26.55	84,742	22.47	5,543	19.17	90,285	22.34
4. ส่วนแทนบริษัท	27,782	9.22	559	4.39	28,341	9.02	773	1.02	529	3.33	1,312	1.43	28,565	7.57	1,096	3.80	29,661	7.30
5. แม่บ้าน	12,836	4.26	670	5.26	13,506	4.30	5,412	7.14	529	3.33	5,951	6.47	18,248	4.84	1,209	4.18	19,457	4.79
6. พนักงาน/ลูกจ้าง	65,176	21.53	2,683	21.06	67,859	21.61	7,738	10.21	2,236	20.00	10,973	11.93	72,914	19.33	5,918	20.46	78,832	19.41
7. เกษตรกร	3,737	1.24	223	1.75	3,960	1.26	5,412	7.14	-	-	5,412	5.89	9,149	2.43	223	0.77	9,372	2.31
8. อื่น ๆ	6,961	2.31	2,348	18.42	9,309	2.96	4,638	6.12	1,079	6.67	5,717	6.22	11,599	3.08	3,427	11.86	15,026	3.70
รวม	301,324	100	12,745	100	314,069	100	75,793	100	16,174	100	91,967	100	377,117	100	28,919	100	406,036	100

ตารางที่ 10.6 จำนวนผู้ยื่นขอเงิน จังหวัดตาก จำนวนตามอายุ ปี 2538

อายุ (ปี)	นักโทษศึกษา						นักโทษอากร						ผู้ยื่นขอเงิน					
	โทษ	ร้อยละ	ต่างประเภท	ร้อยละ	รวม	ร้อยละ	โทษ	ร้อยละ	ต่างประเภท	ร้อยละ	รวม	ร้อยละ	โทษ	ร้อยละ	ต่างประเภท	ร้อยละ	รวม	ร้อยละ
1. ต่ำกว่า 16 ปี	-	-	220	1.73	220	0.07	773	1.02	-	-	773	0.84	773	0.21	220	0.76	993	0.24
2. 16 - 24	50,140	16.64	2,856	22.41	52,996	16.87	7,739	10.21	4,314	26.67	12,053	13.11	57,879	15.35	7,170	24.79	65,049	16.02
3. 25 - 34	134,390	44.60	6,373	50.00	140,763	44.82	25,520	33.67	5,929	36.66	31,449	34.20	159,910	42.40	12,302	42.54	172,212	42.41
4. 35 - 44	87,987	29.20	2,307	18.10	90,294	28.75	24,746	32.55	4,852	30.00	29,598	32.16	112,733	29.89	7,159	24.76	119,892	29.53
5. 45 - 54	24,016	7.97	330	2.69	24,346	7.75	15,489	20.41	-	-	15,489	16.82	39,486	10.47	330	1.14	39,816	9.81
6. 55 - 64	4,791	1.59	440	3.45	5,231	1.67	1,546	2.04	1,079	6.67	2,625	2.85	6,337	1.68	1,519	6.25	7,856	1.94
7. มากกว่า 64 ปี	-	-	219	1.72	219	0.07	-	-	-	-	-	-	-	-	219	0.76	219	0.05
รวม	301,324	100	12,745	100	314,069	100	75,793	100	16,174	100	91,967	100	377,117	100	28,919	100	406,036	100

ตารางที่ 11.6 จำนวนผู้เยี่ยมเยือน จังหวัดตาก จำนวนตามเพศ ปี 2538

เพศ	นักท่องเที่ยว						นักศึกษานานาชาติ						ผู้เยี่ยมเยือน					
	ไทย	ร้อยละ	ต่างประเทศ	ร้อยละ	รวม	ร้อยละ	ไทย	ร้อยละ	ต่างประเทศ	ร้อยละ	รวม	ร้อยละ	ไทย	ร้อยละ	ต่างประเทศ	ร้อยละ	รวม	ร้อยละ
ชาย	205,865	68.32	7,890	60.34	213,555	68.00	47,954	63.27	11,860	73.33	59,814	65.04	253,819	67.31	19,550	67.60	273,369	67.33
หญิง	95,459	31.68	5,055	39.66	100,514	32.00	27,839	36.73	4,314	28.67	32,153	34.96	123,298	32.69	9,369	32.40	132,667	32.67
รวม	301,324	100	12,745	100	314,069	100	75,793	100	16,174	100	91,967	100	377,117	100	28,919	100	406,036	100

ตารางที่ 12.6 จำนวนผู้เยี่ยมชม จังหวัดตาก จำนวนคนจำนวนครั้งที่เดินทางมาในรอบ 1 ปี ปี 2538

จำนวนครั้ง ของการเดินทาง	นักท่องเที่ยว						นักศึกษาร						ผู้เยี่ยมชม					
	ไทย	ร้อยละ	ต่างประเทศ	ร้อยละ	รวม	ร้อยละ	ไทย	ร้อยละ	ต่างประเทศ	ร้อยละ	รวม	ร้อยละ	ไทย	ร้อยละ	ต่างประเทศ	ร้อยละ	รวม	ร้อยละ
1	164,402	54.56	8,789	68.96	173,191	55.14	45,597	60.16	6,869	42.47	52,466	57.06	209,999	56.69	15,658	64.14	225,657	56.57
2	49,146	16.31	2,609	20.47	51,755	16.48	9,050	11.94	3,101	19.17	12,151	13.21	58,196	15.43	5,710	19.76	63,906	16.74
3	21,816	7.24	1,120	8.79	22,936	7.30	8,943	11.60	4,284	26.49	13,227	14.38	30,759	8.16	5,404	18.69	36,163	8.91
4	11,511	3.82	61	0.48	11,572	3.69	3,244	4.28	-	-	3,244	3.53	14,755	3.91	61	0.21	14,816	3.66
5	13,921	4.62	-	-	13,921	4.43	455	0.60	429	2.65	684	0.96	14,376	3.81	429	1.48	14,805	3.66
มากกว่า 5	40,528	13.46	186	1.30	40,694	12.96	8,504	11.22	1,491	9.22	9,995	10.87	49,032	13.00	1,657	5.73	50,689	12.48
รวม	301,324	100	12,745	100	314,069	100	75,793	100	16,174	100	91,967	100	377,117	100	28,919	100	406,036	100
จำนวนครั้งเฉลี่ย/ปี	2.26	-	1.46	-	2.25	-	2.06	-	2.32	-	2.12	-	2.24	-	1.94	-	2.22	-

ตารางที่ 13.6 ร้อยละนักท่องเที่ยว จังหวัดตาก จำนวนตามระยะเวลาพักและวัตถุประสงค์หลักของการเดินทาง ปี 2538

วัตถุประสงค์หลัก ของการเดินทาง	นักท่องเที่ยวชาวไทย										นักท่องเที่ยวชาวต่างประเทศ										ระยะเวลาพักเฉลี่ย ของนักท่องเที่ยว (วัน)
	ระยะเวลาพัก (วัน)									ระยะเวลาพัก เฉลี่ย (วัน)	ระยะเวลาพัก (วัน)									ระยะเวลาพัก เฉลี่ย (วัน)	
	1	2	3	4	5	6	7	> 7	รวม		1	2	3	4	5	6	7	> 7	รวม		
1. พักผ่อน/พักผ่อน	56.77	32.36	8.45	2.26	0.65	-	0.32	1.29	100	1.64	25.09	39.13	9.78	9.78	4.35	3.26	2.17	5.44	100	2.73	1.68
2. ธุรกิจ	31.50	45.67	10.34	3.94	2.35	-	4.72	1.57	100	2.27	45.46	9.09	9.09	*	9.09	9.09	9.09	9.09	100	2.56	2.29
3. ปฏิบัติราชการ	34.85	43.94	10.61	1.51	1.51	-	1.51	6.07	100	2.14	50.00	50.00	-	-	-	-	-	-	100	0.98	2.09
4. ประชุม/สัมมนา	65.23	8.69	8.69	4.35	8.69	-	-	4.35	100	2.44	33.33	-	-	-	33.33	-	33.33	-	100	0.67	2.37
5. ทัศนศึกษา	70.84	20.83	8.33	-	-	-	-	-	100	1.36	50.00	33.33	-	-	-	-	16.67	-	100	3.16	1.43
6. อื่น ๆ	26.67	13.33	33.33	26.67	-	-	-	-	100	2.31	-	-	50.00	-	50.00	-	-	-	100	1.89	2.29
โดยรวม	45.67	34.69	8.67	3.18	1.42	-	1.42	1.95	100	1.88	29.31	34.48	9.48	7.76	6.04	3.46	4.31	5.17	100	2.68	1.91

ตาราง 14.6 ข้อมูลสถานศึกษารวมจังหวัดตาก ปี 2537 และ ปี 2538

	2537	2538
จำนวนโรงเรียน (แห่ง)	23	18
กลุ่มที่ 1	-	-
กลุ่มที่ 2	-	1
กลุ่มที่ 3	-	1
กลุ่มที่ 4	4	2
กลุ่มที่ 5	15	8
กลุ่มที่ 6 (เกษตรศาสตร์)	4	3
จำนวนห้องเรียนของโรงเรียน (ห้อง)	954	786
กลุ่มที่ 1	-	-
กลุ่มที่ 2	-	120
กลุ่มที่ 3	-	50
กลุ่มที่ 4	299	180
กลุ่มที่ 5	631	402
กลุ่มที่ 6 (เกษตรศาสตร์)	24	34
อัตราการเข้าพันนธึบ (x)	53.17	45.58
กลุ่มที่ 1	-	-
กลุ่มที่ 2	-	-
กลุ่มที่ 3	-	59.71
กลุ่มที่ 4	58.23	41.36
กลุ่มที่ 5	52.13	43.82
กลุ่มที่ 6 (เกษตรศาสตร์)	17.17	18.05
จำนวนนักบัพบธึบที่บัพบธึบที่บัพบธึบ (คน)	158,207	146,480
กลุ่มที่ 1	-	-
กลุ่มที่ 2	-	-
กลุ่มที่ 3	-	36,510
กลุ่มที่ 4	69,907	31,167
กลุ่มที่ 5	66,478	75,753
กลุ่มที่ 6 (เกษตรศาสตร์)	1,822	2,050
ระยะเวลาพำนักบัพบธึบ (วัน)	2.07	1.59
กลุ่มที่ 1	-	-
กลุ่มที่ 2	-	-
กลุ่มที่ 3	-	1.67
กลุ่มที่ 4	1.76	1.54
กลุ่มที่ 5	2.23	1.56
กลุ่มที่ 6 (เกษตรศาสตร์)	1.66	1.70

ตารางที่ 15.6 อัตราการเข้าพักเฉลี่ยของนักท่องเที่ยวจังหวัดตาก ปี 2538 จำแนกตามเดือนต่าง ๆ และกลุ่มโรงแรม

OCCUPANCY OF ACCOMMODATION ESTABLISHMENTS IN TAK

1995

ACCOMMODATION	HOTEL						GUEST HOUSE						GRAND TOTAL	
	GROUP 1	GROUP 2	GROUP 3	GROUP 4	GROUP 5	TOTAL	(1)	(2)	(3)	(4)	(5)	(6)		TOTAL
JANUARY			62.88	51.06	40.30	47.98						25.40	25.40	47.00
FEBRUARY			56.90	48.61	43.12	47.55						20.98	20.98	46.40
MARCH			41.83	37.26	38.73	39.03						13.66	13.66	37.94
TOTAL 1			53.90	45.84	40.72	44.85						20.01	20.01	43.78
APRIL			41.63	35.84	44.69	41.88						7.08	7.08	40.37
MAY			38.94	36.52	38.80	38.29						7.53	7.53	36.96
JUNE			39.78	33.6	37.77	37.23						8.06	8.06	35.96
TOTAL 2			40.12	36.32	40.42	39.13						7.58	7.58	37.76
JULY			59.32	32.58	39.44	42.29						17.47	17.47	41.22
AUGUST			48.90	38.10	38.21	40.60						14.92	14.92	39.49
SEPTEMBER			53.63	49.00	36.30	43.28						20.83	20.83	42.29
TOTAL 3			53.95	39.89	37.98	42.05						17.74	17.74	41.00
OCTOBER			87.92	44.33	53.90	59.30						31.72	31.72	58.11
NOVEMBER			81.07	40.74	54.62	59.54						22.77	22.77	57.96
DECEMBER			93.80	48.71	59.91	64.91						26.14	26.14	63.24
TOTAL 4			90.98	44.59	56.14	61.25						26.88	26.88	59.76
GRAND TOTAL			59.71	41.36	43.82	46.82						18.05	18.05	45.58

ตารางที่ 16.6 จำนวนนักท่องเที่ยวที่เข้าพักแรมในที่พักแรมกลุ่มต่าง ๆ ของจังหวัดตาก ปี 2538 จำนวนตามเดือนต่าง ๆ และสัญชาติ

GUEST ARRIVALS AT ACCOMMODATION ESTABLISHMENTS IN TAK

1996

TOTAL

NATIONALITY	MONTH																
	TOTAL	JAN.	FEB.	MAR.	TOTAL1	APR.	MAY	JUN.	TOTAL2	JULY	AUG.	SEP.	TOTAL3	OCT.	NOV.	DEC.	TOTAL4
THAI	137381	12202	11812	11550	35564	10822	10462	9977	31281	9367	9401	10784	29642	14833	12856	13325	41014
U.S.A	871	90	65	47	202	91	68	103	282	40	52	67	169	114	66	68	248
CANADA	221	21	9	1	31	26	29	32	88	12	9	8	29	16	32	27	76
AUSTRIA	173	11	3	3	17	7	30	19	68	26	38	11	76	14	4	7	26
BELGIUM	180	5	3	8	16	13	8	5	28	46	9	4	69	16	39	24	79
DENMARK	282	33	18	13	62	12	7	14	33	62	9	22	93	14	35	45	94
FRANCE	480	33	35	45	113	36	36	29	101	55	44	66	165	28	33	40	101
GERMANY	691	70	64	55	189	40	65	37	142	46	45	39	130	56	93	81	230
ITALY	744	65	66	62	193	39	16	30	86	73	117	118	208	47	57	54	168
NETHERLANDS	221	19	8	3	30	18	26	14	68	30	10	4	44	30	42	17	89
SWEDEN	88	7	5	0	12	14	9	9	32	1	0	5	6	2	0	14	18
SWITZERLAND	269	13	2	10	25	55	24	8	87	5	5	8	18	38	51	40	129
U.K.	642	54	72	44	170	45	68	39	162	64	51	65	180	47	51	42	140
MIDDLE EAST	139	12	5	5	22	31	23	25	79	6	6	1	13	1	6	18	26
AUSTRALIA	801	32	25	25	82	52	123	102	277	20	9	69	98	64	43	37	144
HONG KONG	231	23	18	10	61	16	21	16	63	21	13	51	86	20	13	9	42
JAPAN	630	99	59	26	184	52	49	41	142	39	45	72	168	54	57	37	148
NEW ZEALAND	71	0	6	5	11	14	8	9	31	3	5	3	11	14	0	4	18
TAIWAN	126	24	30	25	79	0	0	0	0	12	3	8	23	10	8	5	23
MALAYSIA	183	20	20	22	62	25	13	19	67	4	8	6	18	9	21	16	46
SINGAPORE	168	5	0	16	21	24	22	36	82	8	12	2	22	4	20	9	33
OTHERS	1131	93	122	70	285	80	41	69	190	71	58	136	265	155	116	120	391
TOTAL	146480	12931	12445	12045	37421	11511	11148	10633	33292	10001	9949	11549	31499	15686	13643	14039	43288

GUEST ARRIVALS AT ACCOMMODATION ESTABLISHMENTS IN TAX

1985

GROUP 3 : HOTEL

NATIONALITY	MONTH																
	TOTAL	JAN.	FEB.	MAR.	TOTAL1	APR.	MAY	JUN.	TOTAL2	JULY	AUG.	SEP.	TOTAL3	OCT.	NOV.	DEC.	TOTAL4
THAI	34370	2820	2442	1889	7151	1911	2026	2079	6016	2874	2738	3104	8716	4862	4388	3237	12487
U.S.A	410	32	36	22	89	60	19	52	121	20	19	34	73	74	38	17	127
CANADA	36	0	0	0	0	11	3	4	18	0	0	0	0	0	11	6	17
AUSTRIA	84	2	0	0	2	3	2	4	9	23	31	5	69	4	3	7	14
BELGIUM	83	1	0	0	1	0	0	0	0	42	8	0	50	10	14	9	32
DENMARK	61	0	0	0	0	0	0	0	0	48	0	0	48	0	0	15	15
FRANCE	153	15	3	26	44	11	3	3	17	25	17	23	65	8	9	10	27
GERMANY	127	13	15	16	46	7	26	12	44	2	2	0	4	10	9	14	33
ITALY	41	6	7	10	23	4	0	5	9	0	0	0	0	5	3	1	9
NETHERLANDS	70	1	0	0	1	4	2	0	6	23	0	0	23	18	20	2	40
SWEDEN	3	1	0	0	1	2	0	0	2	0	0	0	0	0	0	0	0
SWITZERLAND	88	0	0	0	0	44	11	3	58	0	0	0	0	0	0	0	0
U.K.	59	5	5	4	14	3	15	5	23	8	0	0	8	6	4	4	14
MIDDLE EAST	27	5	0	0	5	11	0	3	14	0	0	0	0	0	2	6	8
AUSTRALIA	212	18	7	19	42	6	47	8	61	6	0	55	61	10	24	14	48
HONG KONG	180	18	13	9	39	11	16	7	34	21	11	44	76	13	11	7	31
JAPAN	384	85	47	5	137	24	19	19	62	32	33	53	118	22	13	12	47
NEW ZEALAND	2	0	0	0	0	2	0	0	2	0	0	0	0	0	0	0	0
TAIWAN	3	3	0	0	3	0	0	0	0	0	0	0	0	0	0	0	0
MALAYSIA	6	3	2	1	6	0	0	0	0	0	0	0	0	0	0	0	0
SINGAPORE	46	2	0	4	6	2	9	5	16	0	10	0	10	0	11	2	13
OTHERS	117	12	12	4	28	30	4	10	44	6	6	5	17	10	8	10	28
TOTAL	36510	3040	2668	2010	7638	2136	2201	2219	6686	3128	2875	3323	9926	5062	4688	3372	12990

GUEST ARRIVALS AT ACCOMMODATION ESTABLISHMENTS IN TAX

1996

GROUP 4 : HOTEL

NATIONALITY	MONTH																
	TOTAL	JAN	FEB	MAR.	TOTAL1	APR.	MAY	JUN.	TOTAL2	JULY	AUG.	SEP	TOTAL3	OCT	NOV	DEC	TOTAL4
THAI	29280	2598	2485	2324	7407	1927	2077	1968	6972	1830	2282	3304	7418	3013	2320	3152	8496
U.S.A	80	7	0	0	7	3	9	7	19	6	11	17	34	7	2	11	20
CANADA	0	0	0	0	0	0	0	0	0	0	0	0	0	0	0	0	0
AUSTRIA	16	1	1	1	3	1	1	3	6	2	4	2	8	0	0	0	0
BELGIUM	16	2	1	1	4	2	1	2	6	2	1	0	3	1	1	2	4
DENMARK	3	0	0	0	0	0	0	0	0	0	0	0	0	0	2	1	3
FRANCE	207	13	26	17	68	15	11	16	42	19	19	34	72	10	5	22	37
GERMANY	129	6	5	5	18	12	5	7	24	11	7	24	42	21	14	12	47
ITALY	614	56	58	51	165	12	11	17	40	72	114	118	304	39	28	38	106
NETHERLANDS	24	2	0	0	2	1	1	2	4	0	0	0	0	4	6	8	18
SWEDEN	4	1	0	0	1	0	0	0	0	0	0	0	0	0	0	3	3
SWITZERLAND	8	7	0	0	7	0	1	0	1	0	0	0	0	0	0	0	0
U.K.	196	15	15	13	43	13	12	13	38	23	18	36	77	9	17	12	38
MIDDLE EAST	68	7	5	5	17	5	9	7	21	6	6	0	12	1	2	5	8
AUSTRALIA	38	2	0	0	2	3	4	3	10	0	0	0	0	5	7	12	24
HONG KONG	33	5	5	2	12	5	5	4	14	0	0	0	0	3	2	2	7
JAPAN	104	7	7	5	19	8	13	15	38	6	3	4	13	8	16	12	36
NEW ZEALAND	6	0	0	0	0	0	0	3	3	0	0	0	0	0	0	2	2
TAIWAN	41	7	9	7	23	0	0	0	0	0	0	0	0	7	7	4	18
MALAYSIA	46	10	8	6	24	4	4	7	15	0	0	0	0	0	3	4	7
SINGAPORE	20	3	0	0	3	3	3	3	9	0	0	0	0	0	3	5	8
OTHERS	247	20	18	8	46	16	14	23	63	0	0	32	32	48	43	25	118
TOTAL	31167	2769	2643	2445	7867	2030	2181	2100	6311	1977	2465	3571	8013	3176	2478	3332	8996

GUEST ARRIVALS AT ACCOMMODATION ESTABLISHMENTS IN TAK

1996

GROUP 6 : HOTEL

NATIONALITY	MONTH																
	TOTAL	JAN	FEB.	MAR.	TOTAL1	APR	MAY	JUN	TOTAL2	JULY	AUG.	SEP.	TOTAL3	OCT	NOV.	DEC	TOTAL4
THAI	73889	6784	6885	7337	21008	6971	6359	5930	19260	4645	4376	4365	13386	6952	6140	6925	20017
U.S.A	174	35	10	14	59	29	27	27	83	0	7	2	9	9	4	10	23
CANADA	70	0	0	0	0	8	21	26	65	0	0	0	0	3	5	7	16
AUSTRIA	34	7	0	0	7	3	14	9	28	0	0	0	0	0	1	0	1
BELGIUM	23	0	0	0	0	11	7	3	21	0	0	0	0	0	2	0	2
DENMARK	9	0	0	0	0	3	5	0	8	0	0	0	0	0	1	0	1
FRANCE	61	0	0	0	0	10	9	5	24	6	6	0	12	4	5	6	16
GERMANY	128	8	14	6	28	15	33	15	63	4	6	0	10	3	13	11	27
ITALY	33	0	0	0	0	23	5	5	33	0	0	0	0	0	0	0	0
NETHERLANDS	67	0	0	0	0	10	21	9	40	2	2	0	4	3	6	4	13
SWEDEN	26	0	0	0	0	8	9	7	24	0	0	0	0	0	0	2	2
SWITZERLAND	24	0	0	0	0	8	12	3	23	0	0	0	0	0	0	1	1
U.K.	87	10	22	9	41	16	14	7	37	2	7	0	9	0	0	0	0
MIDDLE EAST	49	0	0	0	0	11	14	15	40	0	0	0	0	0	2	7	9
AUSTRALIA	196	0	0	0	0	42	67	81	190	4	0	0	4	1	0	0	1
HONG KONG	18	0	0	0	0	0	0	5	5	0	2	7	9	4	0	0	4
JAPAN	83	3	3	14	20	19	12	5	38	0	2	2	4	11	4	8	23
NEW ZEALAND	22	0	0	0	0	11	5	0	16	0	0	0	0	6	0	0	6
TAIWAN	80	14	21	18	53	0	0	0	0	12	3	7	22	3	1	1	6
MALAYSIA	127	7	10	12	29	21	9	12	42	4	8	5	17	9	18	12	39
SINGAPORE	91	0	0	12	12	19	10	26	65	8	2	2	12	4	6	2	12
OTHERS	703	56	89	57	202	34	21	31	86	62	50	92	204	73	66	73	211
TOTAL	76763	6924	7064	7479	21467	7272	6674	6221	20187	4749	4471	4482	13702	7085	6273	7069	20427

GUEST ARRIVALS AT ACCOMMODATION ESTABLISHMENTS IN TAK

1996

GUEST HOUSE

NATIONALITY	MONTH																
	TOTAL	JAN	FEB	MAR.	TOTAL1	APR.	MAY	JUN.	TOTAL2	JULY	AUG	SEP	TOTAL3	OCT	NOV	DEC	TOTAL4
THAI	62	0	0	0	0	13	0	0	13	8	5	11	24	6	8	11	25
U.S.A	207	16	20	11	47	9	13	17	39	14	15	14	43	24	24	30	78
CANADA	116	21	9	1	31	6	5	2	13	12	9	8	29	13	16	14	43
AUSTRIA	39	1	2	2	5	0	13	3	16	1	3	4	8	10	0	0	10
BELGIUM	68	2	2	7	11	0	0	0	0	2	0	4	8	5	22	14	41
DENMARK	209	33	16	13	62	9	2	14	26	16	9	22	47	14	32	29	76
FRANCE	69	5	6	2	13	0	13	5	18	5	2	9	16	6	14	2	22
GERMANY	307	43	30	26	99	6	2	3	11	29	30	15	74	22	57	44	123
ITALY	56	3	1	1	5	0	0	3	3	1	3	0	4	3	26	15	44
NETHERLANDS	70	16	8	3	27	3	2	3	8	5	8	4	17	5	10	3	18
SWEDEN	33	5	5	0	10	4	0	2	6	1	0	5	6	2	0	9	11
SWITZERLAND	169	6	2	10	18	3	0	2	5	5	5	8	18	38	51	39	128
U.K	300	24	30	18	72	13	27	14	54	31	26	29	86	32	30	26	88
MIDDLE EAST	5	0	0	0	0	4	0	0	4	0	0	1	1	0	0	0	0
AUSTRALIA	168	14	18	6	38	1	5	10	16	10	9	14	33	48	12	11	71
HONG KONG	0	0	0	0	0	0	0	0	0	0	0	0	0	0	0	0	0
JAPAN	79	4	2	2	8	1	5	2	8	1	7	13	21	13	24	5	42
NEW ZEALAND	42	0	6	5	11	1	3	6	10	3	5	3	11	8	0	2	10
TAIWAN	1	0	0	0	0	0	0	0	0	0	0	1	1	0	0	0	0
MALAYSIA	4	0	0	3	3	0	0	0	0	0	0	1	1	0	0	0	0
SINGAPORE	2	0	0	0	0	0	0	2	2	0	0	0	0	0	0	0	0
OTHERS	64	5	3	1	9	0	2	5	7	3	2	7	12	24	0	12	36
TOTAL	2060	198	160	111	409	73	92	93	268	147	138	173	458	273	326	266	865

ตารางที่ 17.6 ระยะเวลาพำนักเฉลี่ยของนักท่องเที่ยวที่พักในที่พักแรมของจังหวัดตาก ปี 2538 จำแนกตามเดือนต่าง ๆ และกลุ่มโรงแรม

AVERAGE LENGTH OF STAY AT ACCOMMODATION ESTABLISHMENT IN TAK

1996

ACCOMMODATION	HOTEL						GUEST HOUSE						GRAND TOTAL	
	GROUP 1	GROUP 2	GROUP 3	GROUP 4	GROUP 5	TOTAL	(1)	(2)	(3)	(4)	(5)	(6)		TOTAL
JANUARY			1.77	1.80	1.31	1.53						2.03	2.03	1.56
FEBRUARY			1.70	1.62	1.25	1.44						1.89	1.89	1.46
MARCH			1.77	1.49	1.17	1.38						1.93	1.93	1.41
TOTAL 1			1.75	1.64	1.24	1.45						1.95	1.95	1.47
APRIL			1.63	1.68	1.32	1.48						1.43	1.43	1.47
MAY			1.53	1.64	1.29	1.43						1.37	1.37	1.43
JUNE			1.50	1.52	1.30	1.40						1.35	1.35	1.40
TOTAL 2			1.55	1.61	1.30	1.44						1.38	1.38	1.43
JULY			1.65	1.6	1.85	1.75						1.92	1.92	1.76
AUGUST			1.48	1.5	1.92	1.72						1.75	1.75	1.72
SEPTEMBER			1.36	1.29	1.76	1.56						1.92	1.92	1.57
TOTAL 3			1.50	1.46	1.85	1.68						1.86	1.86	1.68
OCTOBER			1.53	1.38	1.74	1.61						1.94	1.94	1.62
NOVEMBER			1.70	1.57	1.92	1.79						1.14	1.14	1.76
DECEMBER			2.43	1.44	1.93	1.93						1.68	1.68	1.92
TOTAL 4			1.89	1.46	1.86	1.77						1.59	1.59	1.76
GRAND TOTAL			1.67	1.54	1.56	1.58						1.70	1.70	1.59

ภาคผนวก

รายชื่อโรงแรมและ เกสต์เฮาส์ทั้งหมดในคุ้มครองที่ทำการศึกษา
ปี 2538

จังหวัดเชียงใหม่

1	โรงแรม เวศทิน	28	โรงแรม เชียงใหม่ภูคำ
2	โรงแรม เชียงใหม่ออกคิด	29	โรงแรม เมืองใหม่
3	โรงแรม รอยัลปรีนเซส	30	โรงแรม เพ็ทิกซ์ซีดีอินน์
4	โรงแรม บางส่วนแก้ว	31	โรงแรม เพรสซิเด็นท์
5	โรงแรม ดวงตะวัน	32	โรงแรม บาร์คอินธนา
6	โรงแรม เชียงใหม่ พลาซ่า	33	โรงแรม เชียงคำ
7	โรงแรม ดีเอ็มเพรส	34	โรงแรม อาเซตอินน์
8	โรงแรม แม่ปิง	35	โรงแรม ศรีโตเกียว
9	โรงแรม พรพิงค์ ทาวเวอร์	36	โรงแรม วายเอ็มซีเอ
10	โรงแรม เพชรงาม	37	โรงแรม เชียงใหม่การ์เดน
11	โรงแรม ควอลิตี้เชียงใหม่ฮิลล์	38	โรงแรม ปรีนซ์
12	โรงแรม ตานนา พาเลซ	39	โรงแรม มนตรี
13	โรงแรม ฮอติเคย์อินทรีฮิลล์	40	โรงแรม ไฮเวย์
14	โรงแรม เชียงอินน์	41	โรงแรม วิศดำ
15	โรงแรม ศรีวงศ์	42	โรงแรม ทราเวลเลอร์อินน์
16	โรงแรม อชมาลี รินคำ	43	โรงแรม สวนตอยเฮาส์
17	โรงแรม อังเกตพาวิตเลียน	44	โรงแรม นครพิงค์พาเลซ
18	โรงแรม ตานนา วิว	45	โรงแรม นิวเอเชีย
19	โรงแรม ฮอติเคย์การ์เดน	46	โรงแรม อโนดาต
20	โรงแรม วังอินน์	47	โรงแรม โกตเด็นท์ อินน์
21	โรงแรม พรอวิเดนซ์	48	โรงแรม โอโยรา
22	โรงแรม นอร์ทเทอนอินน์	49	โรงแรม กิณีเพลส
23	โรงแรม ท่าแพเพลส	50	โรงแรม ดาวนทาวน์อินน์
24	โรงแรม สตาร์อิน	51	โรงแรม เชียงใหม่ สักกี
25	โรงแรม ฮอติเคย์ รีสอร์ท	52	โรงแรม เชียงใหม่ภูเวียง
26	โรงแรม ริเวอร์วิวทอดจ	53	โรงแรม ชาวเพชร
27	โรงแรม ริมปิงการ์เดนท์	54	โรงแรม ภูคำอินน์

55	โรงแรม B.R. (ชั้นชายน์)	87	เอ. เฮาส์
56	โรงแรม ช้างเผือก	88	เวสเทิร์นเฮาส์
57	โรงแรม นิรมิตรภาพ	89	ม็องคอร์ท เกสท์เฮาส์
58	โรงแรม ชมดอย	90	นอร์ทสตาร์
59	โรงแรม เชียงใหม่อินน์	91	รัตนา
60	โรงแรม แสงทวี	92	กาแล
61	โรงแรม พิงค์พยอม	93	มิตทาวน์ เกสท์เฮาส์
62	โรงแรม วังเหนือ	94	ไนซ์เพลสอินน์
63	โรงแรม เชียงใหม่ทราเวล สโตร์จ	95	รีฟ เฮาส์
64	โรงแรม วรณเรือน้ำโท	96	เจ เจ
65	โรงแรม พีเพิล เพลซ สโตร์จ	97	ชวาลา
66	โรงแรม มณฑา	98	เมาเพนวิว
67	โรงแรม นครใหม่สโตร์จ	99	ลานนาไทย
68	โรงแรม ท่าแพอินน์	100	บ้านจองคำ
69	โรงแรม โฮมเพลส	101	ศิริทิพย์
70	โรงแรม ศรีลานนา	102	ตาเรีท
71	โรงแรม รักประสิทธิ์	103	ราชวั
72	โรงแรม เทพนคร	104	แพ่งจ้
73	โรงแรม รุ่งเรือง	105	วิริยาเฮาส์
74	โรงแรม สภาสถาปนา	106	ลิฟวิง เฮาส์
75	โรงแรม ศรีราชวงศ์	107	เจอเต็ม
76	โรงแรม เมืองทอง	108	นนท
77	โรงแรม เลิศสุข	109	เอส เอส เอส
78	โรงแรม ไมอามี	110	ธนา
79	โรงแรม นครพิงค์	111	ศรีวิสัย
80	โรงแรม นันทนาแมนชั่น	112	โอเอซิส สโตร์จ
81	สายไทย	113	มุกเมือง
82	ทอปนอร์ท	114	อีเกิล
83	ชาติรี	115	เจมินี เกสท์เฮาส์
84	นอร์ทวินอินน์	116	เอ็ม ที ซี
85	อินเตอร์อินน์	117	เดอะริบเวอร์พอนท์
86	ราชา	118	สวาสต์

119	เล็กเฮาส์	151	แสงจันทร์
120	แฟลมมิต์ ทิลบอกล	152	ฮอลันดา (มนตรี)
121	เฟรนค์ ซิฟ	153	กมล
122	ซี แอน ซี ทีค-1	154	คิม เฮาส์ (โฮมเทล)
123	บ้านแก้ว	155	พี เอ เฮาส์
124	Ren Devous Guesthouse	156	ศิริวรรณ
125	จินดา	157	มร.จอห์น เฮาส์
126	ซาอูชัยเฮาส์ 127	158	ลิบรา
127	ปีเตอร์ ซายส์	159	สุปรีย์เฮาส์
128	มัว เกสท์เฮาส์	160	ฟ้าไทย
129	พงศ์พล	161	โรส
130	เวลคัม เกสท์เฮาส์	162	ลินดา
131	รัชดา	163	เอส.เค.
132	เชียงใหม่ ซูวีเนียร์	164	บ้านเยาชวน 2
133	โกลด์ซิติ	165	พอยล์เฮาส์
134	ศรีสุพรรณ	166	วันดี
135	หมี่	167	ทำน้า ภัตตาคาร เกสท์เฮาส์
136	แคนดี้เฮาส์	168	บ้านกฤษดา
137	ถานนา เฮาส์	169	พาด้า
138	มานิต	170	ลิตเติลโฮม เกสท์เฮาส์
139	วินเนอร์โฮม	171	ไวต์ พลาวเวอร์อินน์
140	แกบซ์ เฮาส์	172	วี.เค.
141	รามมาเฮาส์	173	ดรากรณ์ เฮาส์
142	เบน	174	ไซโก้
143	เอ.ที.	175	เอส.บี.เฮาส์
144	เชียงใหม่ การ์เดนท์	176	ลิตเติล
145	บ้านเยาชวน 1	177	เปาค่า
146	แฮปปี้ เฮาส์	178	ซาราห์
147	เอส อาเฮาส์	179	ท่าแพ
148	เก้าแสน	180	วัน อพอนอะโฮม
149	ไทยแลนด์	181	ออร์คิด
150	พอร์โทเบลโล เฮาส์	182	ซี & ซี เฮาส์ 2

183	ปีเตอร์	194	เอ็ม ที พาราไดซ
184	โกส รีเวอร์ไซด์	195	พีเค (พวงแก้ว)
185	เคนท์ เกสท์เฮาส์	196	สายดำ
186	สมหวัง	197	ชันช่ายร์
187	ลักกี้	198	โหม่ สแควร์
188	โคบอย	199	เอสจี เฮาส์
189	ข้างม่อย	200	ยัวร์ เฮาส์
190	พลอย	201	จู้ตี
191	บ้านไร่การ์เดน	202	ท่ามข้างเฮาส์
192	วัฒนา	203	เจม เฮาส์
193	มันนี่		

จังหวัดเชียงราย

1	โรงแรม สิตเต็ล ดีก	19	โรงแรม เชียงราย
2	โรงแรม ดุสิต ไนแลนด์	20	โรงแรม อินธร 2
3	โรงแรม รีมกก รีสอร์ท	21	โรงแรม เรืองนคร
4	โรงแรม เวียงอินน์	22	โรงแรม สยาม
5	โรงแรม วังคำ	23	โรงแรม เผ่าวัฒนา
6	โรงแรม อินคำ	24	โรงแรม วายเอ็มซีเอ
7	โรงแรม แสนภู	25	โรงแรม อินธร 1
8	โรงแรม เชียงรายอินน์	26	โรงแรม ดิวิวัฒนา
9	โรงแรม ฮอติเตย์ปาร์ค	27	โรงแรม พรีเม่า เฮาส์
10	โรงแรม ฮีมาอินน์	28	โรงแรม ป๊อปปี้ อินน์
11	โรงแรม รามา เชียงราย	29	โรงแรม อาร์ท-แอนน์
12	โรงแรม พี. เค. ฮ็อกสปา รีสอร์ท	30	โรงแรม ราชภัฏ เชียงรายอินน์
13	โรงแรม บ้านอิงดอย	31	โรงแรม อยู่สุขวิลล่า
14	โรงแรม อมรินทร์รีสอร์ท	32	ชนภูมิมนชน
15	โรงแรม บ้านทิวสน	33	บุณบันดาล
16	โรงแรม กรุงทอง	34	แม่กกวิลล่า
17	โรงแรม สุขนิรันดร์	35	ประสิทธิ์วิลล่า
18	โรงแรม เรือนทิพย์	36	ชนภัทรเกสท์เฮาส์

37	โกสเดนไทแองเกิลอินน์	51	ริเวอร์ไซด์
38	บังกอร์คอร์ท	52	ลิลล์บาร์คอินน์
39	ร่มไม้วิลล่า	53	ชาติเฮาส์
40	แบริ่งเกสต์วิลล่า	54	ไวท์เฮาส์
41	สันติพล	55	วิศิษฐ์
42	คันทรีเกสท์เฮาส์	56	พิชญธรเกสท์เฮาส์
43	เบ็น	57	เชียรเฮาส์
44	มาลิน่าวิล	58	วิเรียม
45	เพชรประดับ	59	วังดินเพลส
46	นภาทอดจ	60	สตาร์อินน์
47	บ้านขุนยม	61	เฟรนชิปเฮาส์
48	ม่อนสองคำ	62	พลอยไพฑิน
49	บ้านสีทอง	63	บุญยัง เกสท์เฮาส์
50	บ้านไทยการ์เด็น	64	บ้านบัว

จังหวัดแม่ฮ่องสอน

1	โรงแรม ฮอลิเดย์ อินน์	17	โกสเดนท์ ฮัท
2	โรงแรม ฮารา	18	จองคำ
3	โรงแรม แม่ฮ่องสอนริเวอร์ไซด์	19	แม่ฮ่องสอนเกสท์เฮาส์
4	โรงแรม โกสเดนบายริสอร์ท	20	สวีตตี้เกสท์เฮาส์
5	โรงแรม สามหมอก	21	ปิยะ เกสท์เฮาส์
6	โรงแรม ไบหยกซาเลย์	22	กาแลเกสท์เฮาส์
7	โรงแรม พาโนรามา	23	ลานาลอร์ด
8	โรงแรม เฟิร์นริมธาร ริสอร์ท	24	เพ็ญพร เฮาส์
9	โรงแรม เมาท่าเท่นอินน์	25	ปริญญ์เกสท์เฮาส์
10	โรงแรม ริมน้ำกลางดอยริสอร์ท	26	ริมหนอง
11	โรงแรม เมธี	27	ไฮแลนด์
12	โรงแรม สยามไฮเดิ้ล	28	จิ้นส์เฮาส์
13	แม่ฮ่องสอนฮิลล์	29	สบันงา
14	อิงดอย	30	จอห์นนี่เฮาส์
15	บัวตองวิลลา	31	Friend House
16	การ์เด็นท์เกสท์เฮาส์	32	ฮอลิเดย์เฮาส์

จังหวัดพิษณุโลก

1	โรงแรม ท็อปแลนด์	13	โรงแรม อินทรา
2	โรงแรม ไพลิน	14	โรงแรม ศิวะเทพ
3	โรงแรม น่านเจ้า	15	โรงแรม สยาม
4	โรงแรม ราชพฤกษ์	16	โรงแรม สมัยนิยม
5	โรงแรม เทพนคร	17	โรงแรม อุดมจักร
6	โรงแรม อมรินทร์นคร	18	โรงแรม จันทร์ประเสริฐ
7	โรงแรม อู่ทอง	19	โรงแรม สุขกิจ
8	โรงแรม วังแก้ว	20	โรงแรม เอเชีย
9	โรงแรม เกสต์เฮาส์	21	โรงแรม บานสมบัติ
10	โรงแรม ราชวงศ์	22	บ้านพักเยาวชน
11	โรงแรม พิษณุโลก	23	กรีนเฮาส์
12	โรงแรม ช้างเผือก		

จังหวัดสุโขทัย

1	โรงแรม ไพลิน	10	โรงแรม ศรีวงา
2	โรงแรม ราชธานี	11	โรงแรม พงษ์เพชร
3	โรงแรม วังเหนือ	12	โรงแรม ทองไฮเต็ล
4	โรงแรม หมู่บ้านไทย	13	สมประสงค์เกสต์เฮาส์
5	โรงแรม สวัสดิพงษ์	14	นัมเบอร์โพร บี
6	โรงแรม ริเวอร์วิว	15	บ้านไทยเกสต์เฮาส์
7	โรงแรม สกายเฮาส์	16	โอ-ทู(๐-2)เกสต์เฮาส์
8	โรงแรม สุโขทัย	17	ยูพาเฮาส์
9	โรงแรม ชินวัฒน์	18	บีบี เกสต์เฮาส์

จังหวัดตาก

1	โรงแรม เซ็นทรัลแม่สอดฮิลล์	9	โรงแรม แม่ปิง
2	โรงแรม เวียงตาก 2	10	โรงแรม สงวนไทย
3	โรงแรม เวียงตาก 1	11	โรงแรม ตาก
4	โรงแรม พรเทพ	12	โรงแรม แม่เมย
5	โรงแรม วัฒนาวิลเลจ	13	นัมเบอร์โพร เกสต์เฮาส์
6	โรงแรม สยาม	14	แม่สอดเกสต์เฮาส์
7	โรงแรม ราชาวิลล่า-รีสอร์ท	15	นัมเบอร์ทู เกสต์เฮาส์
8	โรงแรม เฟิร์ต		



หมายเลขแบบสอบถาม

แบบสอบถามนักท่องเที่ยว ชุดที่ 1 ๗ จุดเดินทางออก
 จังหวัดที่สำรวจ..... จุดสำรวจ.....
 ชื่อผู้สัมภาษณ์..... วันที่.....เดือน.....พ.ศ.

1 2
 3 5
 7 8

1. ปัจจุบันท่านทำงาน ศึกษาหรือมีภูมิลำเนาอยู่จังหวัด..... 9 11
2. วัตถุประสงค์หลักของการเดินทางมายังจังหวัดนี้
 - () 1. ท่องเที่ยว/พักผ่อน () 2. ธุรกิจ
 - () 3. ปฏิบัติราชการ () 4. ประชุม/สัมมนา
 - () 5. ทักเรียน () 6. อื่น ๆ (โปรดระบุ)..... 12
3. พาหนะที่ท่านใช้เดินทางมาจังหวัดนี้คือ
 - () 1. เครื่องบิน () 2. รถไฟ
 - () 3. รถโดยสารประจำทาง 13
4. ท่านเดินทางมาจังหวัดนี้ ท่านเดินทางมากับบริษัทนำเที่ยวใช่หรือไม่
 - () 1. ใช่ () 2. ไม่ใช่ 14
5. ท่านพักค้างคืนที่จังหวัดนี้หรือไม่
 - () 1. ไม่ค้างคืน () 2. ค้างคืน 15
6. ถ้าค้างคืน ท่านพักที่คืน.....คืน 16 17
7. ลักษณะของที่พักที่ท่านพักในจังหวัดนี้
 - () 1. โรงแรม () 2. เกสท์เฮ้าส์
 - () 3. บังกาโล/รีสอร์ท () 4. บ้านญาติ/เพื่อน
 - () 5. ที่พักในอุทยานแห่งชาติ () 6. บ้านรับรองของทางราชการหรือเอกชน
 - () 7. อื่น ๆ (โปรดระบุ)..... 21
8. ในรอบ 1 ปีนี้ ท่านเดินทางมาจังหวัดนี้กี่ครั้ง ครั้ง (รวมครั้งไปด้วย) 22 23
9. ในการเดินทางครั้งนี้ ท่านแวะพักหรือท่องเที่ยวทั้งหมดที่จังหวัด.....จังหวัด (รวมจังหวัดด้วย) 24 25
10. ระหว่างที่อยู่ในจังหวัดนี้ ท่านใช้จ่ายเงินในหมวดต่อไปนี้และประมาณเท่าใดต่อวัน (ค่าใช้จ่ายต่อคนต่อวัน)

10.1 ค่าที่พัก บาท	27 <input type="text"/> <input type="text"/> <input type="text"/> <input type="text"/>	30
10.2 ค่าอาหารและเครื่องดื่ม บาท	32 <input type="text"/> <input type="text"/> <input type="text"/> <input type="text"/>	35
10.3 ค่าบริการเดินทางท่องเที่ยวภายในจังหวัดบาท	37 <input type="text"/> <input type="text"/> <input type="text"/> <input type="text"/>	40
10.4 ค่าซื้อสินค้าและของที่ระลึกบาท	42 <input type="text"/> <input type="text"/> <input type="text"/> <input type="text"/>	45
10.5 ค่าใช้จ่ายบันเทิงบาท	47 <input type="text"/> <input type="text"/> <input type="text"/> <input type="text"/>	50
10.6 ค่าใช้จ่ายเบ็ดเตล็ดบาท	52 <input type="text"/> <input type="text"/> <input type="text"/> <input type="text"/>	55
รวมทั้งสิ้นบาท	57 <input type="text"/> <input type="text"/> <input type="text"/> <input type="text"/>	61
11. อายุ.....ปี เพศ : () 1. ชาย () 2. หญิง 63 64 65
12. อาชีพหลัก :
 - () 1. ข้าราชการ/พนักงานรัฐวิสาหกิจ () 2. นักศึกษา
 - () 3. ประกอบธุรกิจส่วนตัว/ค้าขาย () 4. ตัวแทนขายสินค้า
 - () 5. แม่บ้าน () 6. พนักงาน/ลูกจ้างบริษัท
 - () 7. เกษตรกร () 8. อื่น ๆ (โปรดระบุ)..... 66
13. ระหว่างที่อยู่ในจังหวัดนี้ ท่านได้ไปเที่ยวสถานที่ท่องเที่ยวที่ใดบ้าง (โปรดระบุ)

(1)..... (2)..... (3).....

67 68 69 70 71 72

หมายเหตุ แบบสอบถามชุดนี้ให้เวลาข้อ 3 ก่อน ถ้ามีตอบเดินทางโดยพาหนะอย่างอื่น นอกเหนือไปจากเครื่องบิน รถไฟ และรถโดยสารประจำทาง ให้เติมคำถามเดิมแบบหน่วยตัวอย่างใหม่



หมายเลขแบบสอบถาม

TOURIST SURVEY QUESTIONNAIRE ชุดที่ 1 ณ จุดเดินทางออก
จังหวัดที่สำรวจ.....จุดสำรวจ.....
ชื่อผู้สัมภาษณ์.....วันที่.....เดือน.....พ.ศ.

1 2 3 4 5 7 8

- 9 11
10. Your Country of Residence.....
2. The Main purpose of your visit to this province
() 1. Pleasure/Holiday () 2. Business
() 3. Official () 4. Convention/Meeting
() 5. Educational Trip () 6. Others (please specify)..... 12
8. You came to this province by
() 1. Plane () 2. Train
() 3. Bus 13
4. Did you come to this province by the travelling agency?
() 1. Yes () 2. No 14
5. Did you stay overnight in this province ?
() 1. No. () 2. Yes. 15
6. If yes, fornights. 16 17
7. Type of accommodation
() 1. Hotel () 2. Guest-house
() 3. Bungalow/Resort () 4. Relatives or Friend's Home
() 5. National Park () 6. Official or Company's Guest-House
() 7. Others (please specify)..... 21
8. How many times within this year did you visit this province ?
.....times. (including this time) 22 23
9. On this trip, how many provinces did you visit ?
.....provinces. (including this province) 24 25
10. During your stay in this province, how much did you spend?
(per person per day)
- 10.1 AccomodationBaht 27 30
- 10.2 Food and BeveragesBaht 32 35
- 10.3 Cost of Local Sightseeing Tours
and Local TransportationBaht 37 40
- 10.4 Shopping & SouvenirBaht 42 45
- 10.5 EntertainmentBaht 47 50
- 10.6 MiscellaneousBaht 52 55
- Total**Baht 57 61
11. Your ageYears; Sex : () 1. Male () 2. Female 63 64 65
12. Main Occupation ;
() 1. Government/State Enterprise Personnel () 2. Student
() 3. Firm Owner/Merchant () 4. Salesman
() 5. Housewife () 6. Labourer/Employee
() 7. Agricultural Workers () 8. Others (please specify)..... 66
13. During your stay in this province, which tourist places have you visited.
(1)..... (2)..... (3).....
67 68 69 70 71 72

หมายเหตุ แบบสอบถามชุดนี้ให้กรอกชื่อ 3 ก่อน ถ้าผู้ตอบเดินทางโดยพาหนะอย่างอื่น นอกเหนือไปจากเครื่องบิน รถไฟ และรถโดยสารประจำทาง ให้เติมกรอกตัวเบ็ดเตล็ดหน่วยด้วยอย่างใหม่



ภาษาฝรั่งเศส หมายเลขแบบสอบถาม

TOURIST SURVEY QUESTIONNAIRE ชุดที่ 1 ณ จุดเดินทางออก

- จังหวัดที่สำรวจ.....จุดสำรวจ..... 1 2
 ชื่อผู้สัมภาษณ์..... วันที่.....เดือน.....พ.ศ. 3 5
 7 8
1. Votre pays de residence 9 11
2. Le but principal de votre visite de cette province
 () 1. vacances () 2. affaires
 () 3. officielle () 4. conférence/réunion
 () 5. voyage d'études () 6. autres (precisez)..... 12
3. Vous êtes venu dans cette province en
 () 1. avion () 2. train
 () 3. autocar 13
4. Vous venez en cette province avec une agence de voyage? 14
 () 1. oui () 2. non
5. Avez vous passe la nuit dans cette province?
 () 1. non () 2. oui 15
6. Si oui, pour nuits. 16 17
7. Mode de logement
 () 1. hotel () 2. guest-house
 () 3. bungalow/resort () 4. chez un(e) ami(e)
 () 5. parc national () 6. guest-house d'entreprise
 () 7. autres precisez 21
8. Combien de fois avez-vous visité cette province en cette année?
 fois (compris cette fois-ci). 22 23
9. Pendant ce voyage, combien de provinces avez-vous visitées?
 provinces (y compris cette province) 24 25
10. Pendant votre séjour en cette province, combien avez-vous dépensé?
 (par jour et par personne)
- 10.1 logementtBaht 27 30
- 10.2 nourritureBaht 32 35
- 10.3 frais d'excursion et transport localBaht 37 40
- 10.4 shopping et souvenirBaht 42 45
- 10.5 distractionBaht 47 50
- 10.6 frais diversBaht 52 55
- 57 61
11. Votre âge ans; Sexe () M () F 63 64 65
12. Profession
 () 1. personnel d'une entreprise d'état/d'un gouvernement
 () 2. étudiant
 () 3. propriétaire d'une maison de commerce (marchand)
 () 4. représentant de commerce
 () 5. femme au foyer
 () 6. employé/travailleur
 () 7. ouvrier agricole
 () 8. autres (precisez)..... 66
13. Pendant votre séjour en cette province, quels endroits touristiques
 avez-vous visités?
 (1)..... (2)..... (3).....
 67 68 69 70 71 72

หมายเหตุ แบบสอบถามชุดนี้ให้ตามข้อ 3 ก่อน ถ้ามีตอบเดินทางโดยพาหนะอย่างอื่น นอกเหนือไปจากเครื่องบิน รถไฟ และรถโดยสารประจำทาง ให้เลิกถามแล้วเปลี่ยนหน่วยตัวอย่างใหม่



ภาษาเยอรมัน หมายเลขแบบสอบถาม

TOURIST SURVEY QUESTIONNAIRE ชุดที่ 1 ณ จุดเดินทางออก
 จังหวัดที่สำรวจ.....จุดสำรวจ..... 1 2
 ชื่อผู้สัมภาษณ์..... วันที่.....เดือน.....พ.ศ. 3 5
 7 8

1. Ort des festen Wohnsitz/Land 9 11
2. Hauptziel des Besuches in dieser Provinz
 () 1. Ferien/Erholung () 2. Geschäftlich
 () 3. Dienstlich () 4. Tagung/Seminar
 () 5. Studienreise () 6. andees (bitte angeben) 12
3. Sie sind mit... hierher gekommen.
 () 1. dem Flugzeug () 2. dem Zug
 () 3. dem Bus 13
4. Sind Sie mit einer Reisegesellschaft heirber gekommen?
 () 1. Ja. () 2. Nein. 14
5. Haben Sie hier übernachtet?
 () 1. Nein. () 2. Ja. 15
6. Wenn ja, (wie viele) Nächte. 16 17
7. Wo haben Sie hier übernachtet? In..
 () 1. dem Hotel () 2. dem Gästehaus
 () 3. dem Bungalow/Erholungsort () 4. dem Haus eines Freundes/Verwandten
 () 5. dem Gästehaus im Nationalpark
 () 6. dem Gästehaus einer Behörde/ einer Firma
 () 7. woanders (bitte angeben) 21
8. Wie oft haben Sie im letzten Jahr diese Provinz schon besucht?
 (einschließlich dieses Besuches) mal 22 23
9. Wie viele Provinzen haben Sie auf dieser Reise besucht?
 (einschließlich dieser Provinz)Provinzen 24 25
10. Wieviel haben Sie während des Aufenthalts in dieser Provinz ausgegeben?
 (pro Tag pro Person) für
 10.1 UnterkunftBaht 27 30
 10.2 Essen und GetränkeBaht 32 35
 10.3 Besichtigung und TransportkostenBaht 37 40
 10.4 Einkauf und Kauf von AndenknBaht 42 45
 10.5 UnterhaltungBaht 47 50
 10.6 anderensBaht 52 55
 insgesamt :Baht 57 61
11. Ihr Alter : Jahr; Geschlecht: 1. männlich 2. weiblich 63 64 65
12. Ihr Hauptberuf :
 1. Beamte(r)/ im öffentlichen Dienst 2. Student
 3. Selbstständige(r)/ im Handel 4. Verkaufsvertreter
 5. Hausfrau 6. Angestellter/Lohnempfänger
 7. in der Landwirtschaft 8. (bitte angeben)..... 66
13. Welche touristische Ziele haben Sie während des Aufenthalts in dieser
 Provinz schon besucht? (bitte angeben)
 (1)..... (2)..... (3).....
 67 68 69 70 71 72

หมายเหตุ แบบสอบถามชุดนี้ให้ตามข้อ 3 ก่อน ถ้าผู้ตอบเดินทางโดยพาหนะอย่างอื่น นอกเหนือไปจากเครื่องบิน รถไฟ และรถโดยสารประจำทาง ให้เลิกถามแล้วเปลี่ยนหน่วยตัวอย่างใหม่



(ภาษาไทย) หมายเลขแบบสอบถาม

TOURIST SURVEY QUESTIONNAIRE ชุดที่ 1 ณ จุดเดินทางออก

จังหวัดที่สำรวจ.....จุดสำรวจ.....
ชื่อผู้สัมภาษณ์.....วันที่.....เดือน.....พ.ศ.....

1 2
3 4 5
7 8

タイ国政府観光庁の旅行者に対するアンケート (記入してください)

1. 現在：出身都道府県 _____ 9 11
2. 旅行の目的
 1. 観光 2. ビジネス
 3. 公務 4. 会議/セミナー
 5. 見学 6. その他..... 12
3. 使用した交通機関
 1. 飛行機 2. 列車 3. バス 13
4. 今回の旅行は 14
 1. 団体旅行(ツアー) 2. 個人旅行
5. この県で宿泊しますか。 15
 1. いいえ 2. はい
6. 宿泊、何泊しますか。 _____ 泊 16 17
7. この県の宿泊所
 1. ホテル 2. ゲストハウス
 3. バンガロー 4. 知っている人のお宅
 5. 国立公園内の宿泊施設 6. 遊覧館
 7. その他..... 21
8. 今年一年間、この県に何回旅行しますか。
 _____ 回(今回も含む) 22 23
9. 今回の旅行で訪問した県の数はいくつですか。
 _____ (この県も含む) 24 25
10. この県にいる間にどのくらいお金を使いますか。(一日/一人)
 10. 1 宿泊費 _____ パーツ 27 30
 10. 2 飲食費 _____ パーツ 32 35
 10. 3 交通費 _____ パーツ 37 40
 10. 4 おみやげ代@ _____ パーツ 42 45
 10. 5 遊興費 _____ パーツ 47 50
 10. 6 雑費 _____ パーツ 52 55
 合計 _____ パーツ 57 61
11. 年齢 _____ 才 性別： 1. 男 2. 女 63 64 65
12. 本県での職業
 1. 公務員 2. 学生
 3. 自営業 4. セールスマン
 5. 主婦 6. 会社員
 7. 農業 8. その他..... 66
13. 今回この県のどこを訪れましたか。
 1. _____ 2. _____ 3. _____
 67 68 69 70 71 72

หมายเหตุ แบบสอบถามชุดนี้ให้กรอกเมื่อ 3 ก่อน ถ้ามีข้อบกพร่องโดยทางไปรษณีย์ กรุณาแจ้งมาที่สำนักงาน
 วัฒนธรรมและกีฬา โดยทางไปรษณีย์ หรือ โทร. 02-2542400



หมายเลขแบบสอบถาม

แบบสอบถามนักท่องเที่ยว ชุดที่ 2 จุดที่ทันสมัย
 จังหวัดที่สำรวจ..... ชื่อสถานที่ที่พำนัก..... กลุ่มที่พำนัก.....
 ชื่อผู้สัมภาษณ์..... วันที่..... เดือน..... พ.ศ.

1 2
 3 5 6
 7 8

1. ปัจจุบันท่านทำงาน ศึกษาหรือมีภูมิลำเนาอยู่จังหวัด..... 9 11
2. วัตถุประสงค์หลักของการเดินทางมายังจังหวัดนี้
 - () 1. ท่องเที่ยว/พักผ่อน () 2. ธุรกิจ
 - () 3. ปฏิบัติราชการ () 4. ประชุม/สัมมนา
 - () 5. ทัศนศึกษา () 6. อื่น ๆ (โปรดระบุ)..... 12
3. พาหนะที่ท่านใช้เดินทางมาจังหวัดนี้คือ
 - () 1. เครื่องบิน () 2. รถไฟ
 - () 3. รถโดยสารประจำทาง () 4. ขับรถส่วนตัวมาเอง
 - () 5. รถเช่า (ขับเองหรือมีคนขับ) () 6. รถบริการนำเที่ยว (ชื่อทัวร์มา)
 - () 7. อื่น ๆ (โปรดระบุ) 13
4. ในการเดินทางมายังจังหวัดนี้ ท่านเดินทางมากับบริษัทท่องเที่ยวหรือไม่
 - () 1. ใช่ () 2. ไม่ใช่
5. ท่านจะพักที่ใด.....คืน 14 17
6. ห้องพักของท่านพักด้วยกันกี่คนรวมทั้งตัวท่านด้วย.....คน 18 20
7. ในรอบ 1 ปีนี้ ท่านเดินทางมาจังหวัดนี้กี่ครั้งครั้ง (รวมครั้งในตัว) 22 23
8. ในการเดินทางครั้งนี้ ท่านแวะพักหรือท่องเที่ยวทั้งหมดกี่จังหวัด
จังหวัด (รวมจังหวัดนี้ด้วย) 24 25
9. ระหว่างที่อยู่ในจังหวัดนี้ ท่านใช้จ่ายเงินในหมวดต่อไปนี้แต่ละประเภทเท่าใดต่อวัน
 (ค่าใช้จ่ายต่อคนต่อวัน)
 - 9.1 ค่าที่พัก บาท 27 30
 - 9.2 ค่าอาหารและเครื่องดื่ม บาท 32 35
 - 9.3 ค่าบริการเดินทางท่องเที่ยวภายในจังหวัดบาท 37 40
 - 9.4 ค่าซื้อสินค้าและของที่ระลึกบาท 42 45
 - 9.5 ค่าใช้จ่ายบันเทิงบาท 47 50
 - 9.6 ค่าใช้จ่ายเบ็ดเตล็ดบาท 52 55

รวมทั้งสิ้นบาท 57 61
10. อายุ.....ปี เพศ : () 1. ชาย () 2. หญิง 63 64 65
11. อาชีพหลัก :
 - () 1. ข้าราชการ/พนักงานรัฐวิสาหกิจ () 2. นักศึกษา
 - () 3. ประกอบธุรกิจส่วนตัว/ค้าขาย () 4. ตัวแทนขายสินค้า
 - () 5. แม่บ้าน () 6. พนักงาน/ลูกจ้างบริษัท
 - () 7. เกษตรกร () 8. อื่น ๆ (โปรดระบุ)..... 66
12. ระหว่างที่อยู่ในจังหวัดนี้ ท่านได้ไปเที่ยวสถานที่ท่องเที่ยวที่ใดบ้าง (โปรดระบุ)
 (1)..... (2)..... (3).....
 67 68 69 70 71 72



หมายเลขแบบสอบถาม

TOURIST SURVEY QUESTIONNAIRE ชุดที่ 2 ณ จังหวัดภูเก็ต

จังหวัดที่มาจาก.....ชื่อสถานที่ที่ไป.....กลุ่มที่ไป.....
ชื่อผู้สัมภาษณ์.....วันที่.....เดือน.....พ.ศ.....

1 2 2
3 4 5 6
7 8

1. Your Country of Residence..... 9 11
2. The Main purpose of your visit to this province
 - () 1. Pleasure/Holiday () 2. Business
 - () 3. Official () 4. Convention/Meeting
 - () 5. Educational Trip () 6. Others (please specify)..... 12
3. You came to this province by
 - () 1. Plane () 2. Train
 - () 3. Bus () 4. Private car
 - () 5. Rental Car () 6. Tour Bus (Package Tour)
 - () 7. Others (please specify)..... 13
4. Did you come to this province by the travelling agency?
 - () 1. Yes () 2. No 14
5. How many nights will you stay in this accommodation?
.....nights. 16 17
6. Including yourself, how many persons stay in your room?
.....persons. 18 19 20
7. How many times within this year did you visit this province ?
.....times. (including this time) 22 23
8. On this trip, how many provinces did you visit ?
.....provinces. (including this province) 24 25
9. During your stay in this province, how much did you spend ?
(per person per day)
 - 9.1 AccomodationBaht 27 30
 - 9.2 Food and BeveragesBaht 32 35
 - 9.3 Cost of Local Sightseeing Tours
and Local TransportationBaht 37 40
 - 9.4 Shopping & SouvenirBaht 42 45
 - 9.5 EntertainmentBaht 47 50
 - 9.6 MiscellaneousBaht 52 55
 - Total**Baht 57 61
10. Your ageYears; Sex : () 1. Male () 2. Female 63 64 65
11. Main occupation ;
 - () 1. Government/State Enterprise Personnel () 2. Student
 - () 3. Firm Owner/Merchant () 4. Salesman
 - () 5. Housewife () 6. Labourer/Employee
 - () 7. Agricultural Workers () 8. Others (please specify)..... 66
12. During your stay in this province, which tourist places have you visited
(1)..... (2)..... (3).....
67 68 69 70 71 72



ภาษาฝรั่งเศส หมายเลขแบบสอบถาม

TOURIST SURVEY QUESTIONNAIRE ชุดที่ 2 ณ จุดที่พัฒนา
 จังหวัดที่สำรวจ.....ชื่อสถานที่พัฒนา.....ก่อนที่พัฒนา..... 1 2 2
 ชื่อผู้สัมภาษณ์.....วันที่.....เดือน.....พ.ศ. 3 5 6
 7 8

1. Votre pays de residence 9 11
2. Le but principal de votre visite de cette province
 () 1. vacances () 2. affaires
 () 3. officielle () 4. conférence/réunion
 () 5. voyage d'études () 6. autres (précisez)..... 12
3. Vous êtes venu dans cette province en
 () 1. avion () 2. train
 () 3. autocar () 4. voiture personnelle
 () 5. viture louée () 6. voyage organisé
 () 7. autres (précisez) 13
4. Vous venez en cette province avec une agence de voyage?
 () 1. oui () 2. non 14
5. Combien de nuits comptez-vous rester ici? nuits 16 17
6. Combien de personnes y a-t-il dans votre chambre (y compris vous-même)
 personnes 18 17
7. Combien de fois avez-vous visité cette province en cette année?
 fois (compris cette fois-ci). 22 23
8. Pendant ce voyage, combien de provinces avez-vous visitées?
 provinces (y compris cette province) 24 25
9. Pendant votre séjour en cette province, combien avez-vous dépensé?
 (par jour et par personne)
- 9.1 logementtBaht 27 30
- 9.2 nourritureBaht 32 35
- 9.3 frais d'excursion et transport localBaht 37 40
- 9.4 shopping et souvenirBaht 42 45
- 9.5 distractionBaht 47 50
- 9.6 frais diversBaht 52 55
- 57 61
10. Votre âge ans; Sexe () M () F 63 64 65
11. Profession
 () 1. personnel d'une entreprise d'état/d'un gouvernement
 () 2. étudiant
 () 3. propriétaire d'une maison de commerce (marchand)
 () 4. représentant de commerce
 () 5. femme au foyer
 () 6. employé/travailleur
 () 7. ouvrier agricole
 () 8. autres (précisez) 66
12. Pendant votre séjour en cette province, quels endroits touristiques
 avez-vous visités?
 (1)..... (2)..... (3).....
 67 68 69 70 71 72



ภาษาเยอรมัน หมายเลขแบบสอบถาม

TOURIST SURVEY QUESTIONNAIRE ชุดที่ 2 ณ จุดที่พำนัก
 จังหวัดที่สำรวจ.....ชื่อสถานที่พำนัก.....กลุ่มที่พำนัก..... 1 2 2
 ชื่อผู้สัมภาษณ์.....วันที่.....เดือน.....พ.ศ. 3 5 6
 7 8

1. Ort des festen Wohnsitz/Land 9 11
2. Hauptziel des Besuches in dieser Provinz
 () 1. Ferien/Erholung () 2. Geschäftlich
 () 3. Dienstlich () 4. Tagung/Seminar
 () 5. Studienreise () 6. andees (bitte angeben) 12
3. Sie sind mit... hierher gekommen.
 () 1. dem Flugzeug () 2. dem Zug
 () 3. dem Bus () 4. eigenem PKW
 () 5. dem Mietwagen () 6. dem Reisebus einer Reisegesellschaft
 () 7. (bitte angeben) 13
4. Sind Sie hierher mit einer Reisegesellschaft gekommen?
 () 1. Ja. () 2. Nein. 14
5. Wie lange wollen Sie hier/ in dieser Unterkunft bleiben?
 Nächte. 16 17
6. Wie viele Person bleiben in Ihrem Zimmer? (Sie eingeschlossen)
 Personen 18 20
7. Wie oft haben Sie im letzten Jahr diese Provinz schon besucht?
 (einschließlich dieses Besuches) mal 22 23
8. Wie viele Provinzen haben Sie auf dieser Reise besucht?
 (einschließlich dieser Provinz)Provinzen 24 25
9. Wieviel haben Sie während des Aufenthalts in dieser Provinz ausgegeben?
 (pro Tag pro Person) für
- 9.1 UnterkunftBaht 27 30
- 9.2 Essen und GetrankeBaht 32 35
- 9.3 Besichtigung und TransportkostenBaht 37 40
- 9.4 Einkauf und Kauf von Andenk nBaht 42 45
- 9.5 UnterhaltungBaht 47 50
- 9.6 anderensBaht 52 55
- insgesamt :Baht 57 61
10. Ihr Alter : Jahr; Geschlecht: 1. männlich 2. weiblich 63 64 65
11. Ihr Hauptberuf :
 1. Beamte(r)/ im öffentlichen Dienst 2. Student
 3. Selbstständige(r)/ im Handel 4. Verkaufsvertreter
 5. Hausfrau 6. Angestellter/Lohnempfänger
 7. in der Landwirtschaft 8. (bitte angeben)..... 66
12. Welche touristische Ziele haben Sie während des Aufenthalts in dieser
 Provinz schon besucht? (bitte angeben)
 (1)..... (2)..... (3).....
 67 68 69 70 71 72



(ภาษาไทยถิ่น)

หมายเลขแบบสอบถาม

□□□□

TOURIST SURVEY QUESTIONNAIRE ชุดที่ 2 ต. จตุรพักตรพิมาน
 จังหวัดที่สำรวจ.....ชื่อสถานที่พักผ่อน.....กลุ่มที่พักผ่อน.....
 ชื่อผู้สัมภาษณ์.....วันที่.....เดือน.....พ.ศ.....

1 2
 3 4 5 6
 7 8

タイ国民府観光庁の旅行者に対するアンケート (記入してください)

1. 現在：出身都道府県 _____ 9 11
2. 旅行の目的
 1. 観光 2. ビジネス
 3. 公務 4. 会議/セミナー
 5. 見学 6. その他..... 12
3. 使用した交通機関
 1. 飛行機 2. 汽車
 3. バス 4. 自分の車
 5. レンタカー 6. シアーバス
 7. その他..... 13
4. 今回の旅行は
 1. 団体旅行(シアー) 2. 個人旅行 14
5. この県で何泊しますか。 _____ 泊 16 17
6. あなたの泊まっている都府は何人部屋ですか。 _____ 人 18 20
7. 今年一年間、この県に何回旅行しますか。
 _____ 回(今回も含む) 22 23
8. 今回の旅行で訪問した県の数はいくつですか。
 _____ (この県を含む) 24 25
9. この県にいる間にどのぐらいお金を使いますか。(一日/一人)
 9. 1 宿泊費 _____ バーツ 27 30
 9. 2 飲食費 _____ バーツ 32 35
 9. 3 交通費 _____ バーツ 37 40
 9. 4 おみやげ代 _____ バーツ 42 45
 9. 5 遊興費 _____ バーツ 47 50
 9. 6 雑費 _____ バーツ 52 55
 合計 _____ バーツ 57 61
10. 年齢： _____ 才
 性別： 1. 男 2. 女 63 64 65
11. 本国での職業
 1. 公務員 2. 学生
 3. 自営業 4. セールスマン
 5. 主婦 6. 会社員
 7. 農業 8. その他..... 66
12. 今回この県のどこを訪れましたか。
 1. _____ 2. _____ 3. _____



หมายเลขแบบสอบถาม

แบบสอบถามนักท่องเที่ยว ชุดที่ 3 ณ จุดท่องเที่ยว
 จังหวัดที่สำรวจ..... จุดสำรวจ.....
 ชื่อผู้สัมภาษณ์..... วันที่.....เดือน.....พ.ศ.

1 2
 3 5
 7 8

1. ปัจจุบันท่านทำงาน ศึกษาหรือมีภูมิลำเนาอยู่จังหวัด..... 9 11
2. วัตถุประสงค์หลักของการเดินทางมายังจังหวัดนี้
 () 1. ท่องเที่ยว/พักผ่อน () 2. ธุรกิจ
 () 3. ปฏิบัติราชการ () 4. ประชุม/สัมมนา
 () 5. ทักเรียน () 6. อื่น ๆ (โปรดระบุ)..... 12
3. ท่านเดินทางมาจังหวัดนี้โดย
 () 4. ขับรถส่วนตัวมาเอง () 5. รถเช่า (ขับเองหรือมีคนขับ)
 () 6. ซื้อตั๋วร่วมกับบริษัทนำเที่ยว () 7. อื่น ๆ (โปรดระบุ)
 () 8. จัดนำเที่ยวตัวเอง 13
4. ท่านพักค้างคืนที่จังหวัดนี้หรือไม่
 () 1. ไม่ค้างคืน () 2. ค้างคืน 15
5. ถ้าค้างคืน ท่านพักที่คืน.....คืน 16 17
6. ลักษณะของที่พักที่ท่านพักในจังหวัดนี้
 () 1. โรงแรม () 2. เกสต์เฮ้าส์
 () 3. บังกาโล/รีสอร์ท () 4. บ้านญาติ/บ้านเพื่อน
 () 5. ที่พักในอุทยานแห่งชาติ () 6. บ้านรับรองของทางราชการหรือเอกชน
 () 7. อื่น ๆ (โปรดระบุ)..... 21
7. ในรอบ 1 ปีนี้ ท่านเดินทางมาจังหวัดนี้กี่ครั้ง ครั้ง (รวมครั้งนี้ด้วย) 22 23
8. ในการเดินทางครั้งนี้ ท่านแวะพักหรือท่องเที่ยวทั้งหมดกี่จังหวัด
จังหวัด (รวมจังหวัดนี้ด้วย) 24 25
9. ระหว่างที่อยู่ในจังหวัดนี้ ท่านใช้จ่ายเงินในหมวดต่อไปนี้ตามประมาณค่าใดแล้ว
 (ค่าใช้จ่ายต่อคนต่อวัน)
 9.1 ค่าที่พัก บาท 27 30
 9.2 ค่าอาหารและเครื่องดื่ม บาท 32 35
 9.3 ค่าบริการเดินทางท่องเที่ยวภายในจังหวัดบาท 37 40
 9.4 ค่าซื้อสินค้าและของที่ระลึกบาท 42 45
 9.5 ค่าใช้จ่ายบันเทิงบาท 47 50
 9.6 ค่าใช้จ่ายเบ็ดเตล็ดบาท 52 55
 รวมทั้งสิ้นบาท 57 61
10. อายุ.....ปี เพศ : () 1. ชาย () 2. หญิง 63 64 65
11. อาชีพหลัก :
 () 1. ข้าราชการ/พนักงานรัฐวิสาหกิจ () 2. นักศึกษา
 () 3. ประกอบธุรกิจส่วนตัว/ค้าขาย () 4. ตัวแทนขายสินค้า
 () 5. แม่บ้าน () 6. พนักงาน/ลูกจ้างบริษัท
 () 7. เกษตรกร () 8. อื่น ๆ (โปรดระบุ)..... 66
12. ระหว่างที่อยู่ในจังหวัดนี้ ท่านได้ไปเที่ยวสถานที่ท่องเที่ยวที่ใดบ้าง (โปรดระบุ)
 (1)..... (2)..... (3).....
 67 68 69 70 71 72

หมายเหตุ แบบสอบถามชุดนี้ ให้ถามชื่อ 3 ก่อน ถ้าผู้ตอบเดินทางโดยเครื่องบิน รถไฟ หรือ รถโดยสารประจำทาง ให้เลิกถาม แล้วเปลี่ยนหน่วยตัวอย่างใหม่

หมายเลขแบบสอบถาม

TOURIST SURVEY QUESTIONNAIRE ชุดที่ 3 ณ จุดท่องเที่ยว
 จังหวัดที่สำรวจ..... จุดสำรวจ..... 1 2
 ชื่อผู้สัมภาษณ์..... วันที่.....เดือน.....พ.ศ. 3 4 5
 7 8

1. Your Country of Residence..... 9 11
2. The Main purpose of your visit to this province
 () 1. Pleasure/Holiday () 2. Business
 () 3. Official () 4. Convention/Meeting
 () 5. Educational Trip () 6. Others (please specify)..... 12
3. You came to this province by
 () 4. Private Car () 5. Rental Car
 () 6. Package Tour () 7. Others (please specify).....
 () 8. Group Tour 13
4. Did you stay overnight in this province ?
 () 1. No. () 2. Yes. 15
5. If yes, fornights. 16 17
6. Type of accommodation that you stayed overnight in this province
 () 1. Hotel () 2. Guest-House
 () 3. Bungalow/Resort () 4. Relatives or Friend's Home
 () 5. National Park () 6. Official or Company's Guest-House
 () 7. Others (please specify)..... 21
7. How many times within this year did you visit this province ?
times. (including this time) 22 23
8. On this trip, how many provinces did you visit ?
provinces. (including this province) 24 25
9. During your stay in this province, how much did you spend (per person per day)
 9.1 AccomodationBaht 27 30
 9.2 Food and BeveragesBaht 32 35
 9.3 Cost of Local Sightseeing Tours
 and Local TransportationBaht 37 40
 9.4 Shopping & SouvenirBaht 42 45
 9.5 EntertainmentBaht 47 50
 9.6 MiscellaneousBaht 52 55
TotalBaht 57 61
10. Your ageYears; Sex : () 1. Male () 2. Female 63 64 65
11. Main occupation ;
 () 1. Government/State Enterprise Personnel () 2. Student
 () 3. Firm Owner/Merchant () 4. Salesman
 () 5. Housewife () 6. Labourer/Employee
 () 7. Agricultural Workers () 8. Others (please specify)..... 66
12. During your stay in this province, which tourist places have you visited.
 (1)..... (2)..... (3).....
 67 68 69 70 71 72

หมายเหตุ แบบสอบถามชุดนี้ ให้ตามข้อ 3 ก่อน ถ้าผู้ตอบเดินทางโดยเครื่องบิน รถไฟ หรือ รถโดยสารประจำทาง ให้เลิกถาม แล้วเปลี่ยนหน่วยตัวอย่างใหม่



ภาษาฝรั่งเศส หมายเลขแบบสอบถาม

TOURIST SURVEY QUESTIONNAIRE ชุดที่ 3 ณ จุดท่องเที่ยว

จังหวัดที่สำรวจ..... จุดสำรวจ..... 1 3 2 2
ชื่อผู้สัมภาษณ์..... วันที่.....เดือน.....พ.ศ. 3 5
7 8

1. Votre pays de residence 9 11
2. Le but principal de votre visite de cette province
 () 1. vacances () 2. affaires
 () 3. officielle () 4. conférence/reunion
 () 5. voyage d'études () 6. autres (précisez)..... 12
3. Vous êtes venu dans cette province en
 () 4. voiture personnelle () 5. Voiture louée
 () 6. voyage organisé () 7. autres (précisez)
 () 8. voyage en group 13
4. Avez vous passé la nuit dans cette province?
 () 1. non () 2. oui 15
5. Si oui, pour nuits. 26 27
6. Mode de logement
 () 1. hôtel () 2. guest-house
 () 3. bungalow/resort () 4. chez un(e) ami(e)
 () 5. parc national () 6. guest-house d'entreprise
 () 7. autres précisez 21
7. Combien de fois avez-vous visité cette province en cette année?
 fois (compris cette fois-ci). 22 23
8. Pendant ce voyage, combien de provinces avez-vous visitées?
 provinces (y compris cette province) 24 25
9. Pendant votre séjour en cette province, combien avez-vous dépensé?
 (par jour et par personne)
- 9.1 logementtBaht 27 30
- 9.2 nourritureBaht 32 35
- 9.3 frais d'excursion et transport localBaht 37 40
- 9.4 shopping et souvenirBaht 47 45
- 9.5 distractionBaht 52 50
- 9.6 frais diversBaht 52 55
- 57 61
10. Votre âge ans; Sexe () M () F 63 64 65
11. Profession
 () 1. personnel d'une entreprise d'état/d'un gouvernement
 () 2. étudiant
 () 3. propriétaire d'une maison de commerce (marchand)
 () 4. représentant de commerce
 () 5. femme au foyer
 () 6. employé/travailleur
 () 7. ouvrier agricole
 () 8. autres (précisez) 66
12. Pendant votre séjour en cette province, quels endroits touristiques
 avez-vous visités?
 (1)..... (2)..... (3).....
 67 68 69 70 71 72



ภาษาเยอรมัน หมายเลขแบบสอบถาม

TOURIST SURVEY QUESTIONNAIRE ชุดที่ 3 ณ จุดท่องเที่ยว

จังหวัดที่สำรวจ..... จุดสำรวจ..... 1 3 2 2
 ชื่อผู้สัมภาษณ์..... วันที่.....เดือน.....พ.ศ. 3 5
 7 8

1. Ort des festen Wohnsitz/Land 9 11
2. Hauptziel des Besuches in dieser Provinz
 - () 1. Ferien/Erholung () 2. Geschäftlich
 - () 3. Dienstlich () 4. Tagung/Seminar
 - () 5. Studienreise () 6. andees (bitte angeben) 12
3. Sie sind mit... hierher gekommen.
 - () 4. eigenem PKW () 5. Mietwagen
 - () 6. Reisegesellschaft () 7. (bitte angeben) 13
 - () 8. eigener Grupper
4. Haben Sie hier übernachtet?
 - () 1. Nein. () 2. Ja. 15
5. Wenn ja, (wie viele) Nächte. 16 17
6. Wo haben Sie hier übernachtet? In..
 - () 1. dem Hotel () 2. dem Gästehaus
 - () 3. dem Bungalow/Erholungsort () 4. dem Haus eines Freundes/Verwandten
 - () 5. dem Gästehaus im Nationalpark
 - () 6. dem Gästehaus einer Behörde/ einer Firma
 - () 7. woanders (bitte angeben) 21
7. Wie oft haben Sie im letzten Jahr diese Provinz schon besucht?
 (einschließlich dieses Besuches) mal 22 23
8. Wie viele Provinzen haben Sie auf dieser Reise besucht?
 (einschließlich dieser Provinz)Provinzen 24 25
9. Wieviel haben Sie während des Aufenthalts in dieser Provinz ausgegeben?
 (pro Tag pro Person) für
 - 9.1 UnterkunftBaht 27 30
 - 9.2 Essen und GetränkeBaht 32 35
 - 9.3 Besichtigung und TransportkostenBaht 37 40
 - 9.4 Einkauf und Kauf von Andenk nBaht 42 45
 - 9.5 UnterhaltungBaht 47 50
 - 9.6 anderensBaht 52 55
 - insgesamt :Baht 57 61
10. Ihr Alter : Jahr; Geschlecht: 1. männlich 2. weiblich 63 64 65
11. Ihr Hauptberuf :
 - 1. Beamte(r)/ im öffentlichen Dienst 2. Student
 - 3. Selbstständige(r)/ im Handel 4. Verkaufsvertreter
 - 5. Hausfrau 6. Angestellter/Lohnempfänger
 - 7. in der Landwirtschaft 8. (bitte angeben)..... 66
12. Welche touristische Ziele haben Sie während des Aufenthalts in dieser
 Provinz schon besucht? (bitte angeben)
 (1)..... (2)..... (3).....
 67 68 69 70 71 72

หมายเหตุ แบบสอบถามชุดนี้ ให้ตามข้อ 3 ก่อน ถ้าผู้ตอบเดินทางโดยเครื่องบิน รถไฟ หรือ รถโดยสารประจำทาง ให้เลิกถาม แล้วเปลี่ยนหน่วยตัวอย่างใหม่



(ภาษาไทย) หมายเลขแบบสอบถาม

TOURIST SURVEY QUESTIONNAIRE ชุดที่ 3 ณ จุดท่องเที่ยว
จังหวัดสงขลา..... จุดสำรวจ.....
ชื่อผู้สัมภาษณ์..... วันที่.....เดือน.....พ.ศ.....

1 3 2 2
3 5
7 8

タイ国政府観光庁の旅行者に対するアンケート (記入してください)

1. 現在：出身都道府県

9 11

2. 旅行の目的

- () 1. 観光 () 2. ビジネス
() 3. 公務 () 4. 会議/セミナー
() 5. 見学 () 6. その他.....

12

3. 使用した交通機関

- () 4. 自分の車 () 5. レンタカー
() 6. シアーパス () 7. その他.....
() 8. グループ旅行

13

4. この県で宿泊しますか。

- () 1. いいえ () 2. はい

15

5. 宿泊、何泊しますか。泊

16 17

6. この県の宿泊所は

- () 1. ホテル () 2. ゲストハウス
() 3. バンガロー () 4. 知っている人のお宅
() 5. 国立公園無いの宿泊施設 () 6. 迎賓館
() 7. その他.....

21

7. 今年一年間、この県に何回旅行しますか。

回(今回も含む)

22 23

8. 今回の旅行で訪問した県の数はいくつですか。

(この県も含む)

24 25

9. この県にいる間にどのぐらいお金を使いますか。(一日/一人)

- 9. 1 宿泊費 パーツ
9. 2 飲食費 パーツ
9. 3 交通費 パーツ
9. 4 おみやげ代 パーツ
9. 5 遊興費 パーツ
9. 6 雑費 パーツ

27 30
32 35
37 40
42 45
47 50
52 55

合計 パーツ

57 61

10. 年齢: 才

性別: () 1. 男 () 2. 女

63 64 65

11. 本国での職業

- () 1. 公務員 () 2. 学生
() 3. 自営業 () 4. セールスマン
() 5. 主婦 () 6. 会社員
() 7. 農業者 () 8. その他.....

66

12. 今回この県のどこを訪れましたか。

1. 2. 3.

67 68 69 70 71 72



การท่องเที่ยวแห่งประเทศไทย
แบบสอบถามรายละเอียดสถานที่พักแรม ปี 2538

ชื่อสถานพักแรม.....
ที่ตั้ง..... โทรศัพท์.....
ประเภทสถานพักแรม

- โรงแรม เกสต์เฮ้าส์ บังกาโล
 รีสอร์ท, แพพัก อื่น ๆ (โปรดระบุ)

จำนวนห้องพักทั้งหมด .. ห้อง

ราคาห้องพักจำแนกตามประเภทห้องพัก ดังนี้

ประเภท ห้องพัก	ห้องพัสดวม		ห้องปรับอากาศ	
	จำนวนห้อง	ราคา	จำนวนห้อง	ราคา
ห้องเตียงเดี่ยว				
ห้องเตียงคู่				
ห้องชุด				

แบบฟอร์มนี้สงวนลิขสิทธิ์

ข้อมูลนี้ จะนำไปใช้ประโยชน์เพื่อการศึกษาเท่านั้น และจะเก็บเป็นความลับที่สุดขอขอบพระคุณที่ให้ความร่วมมือด้วยดี
การท่องเที่ยวแห่งประเทศไทย

ชื่อที่พักแรม.....จังหวัด.....

จำนวนผู้เข้าพักแรม พ.ศ.2538 จำแนกตามประเทศของผู้เข้าพัก

ประเทศที่มาจากผู้เข้าพักโรงแรม	เดือนมกราคม	เดือนกุมภาพันธ์	เดือนมีนาคม
ไทย			
สหรัฐอเมริกา			
แคนาดา			
ออสเตรเลีย			
เบลเยียม			
เดนมาร์ก			
ฝรั่งเศส			
เยอรมัน			
อิตาลี			
เนเธอร์แลนด์			
สวีเดน			
สวิตเซอร์แลนด์			
สหราชอาณาจักร			
ตะวันออกกลาง			
ออสเตรเลีย			
ฮ่องกง			
ญี่ปุ่น			
นิวซีแลนด์			
ไต้หวัน			
มาเลเซีย			
สิงคโปร์			
อื่น ๆ			
รวม			
จำนวนวันพักเฉลี่ยต่อครั้ง			
จำนวนห้องพักที่ขายได้ต่อเดือน			
อัตราการพักเฉลี่ย (%) (Occupancy Rate)			

ข้อมูลนี้ จะนำไปใช้ประโยชน์เพื่อการศึกษาเท่านั้น และจะเก็บเป็นความลับที่สุดขอขอบพระคุณที่ให้ความร่วมมือด้วยดี
การท่องเที่ยวแห่งประเทศไทย

**จำนวนผู้เข้าพักแรม จำแนกประเภทการเข้าพัก
ปี 2538**

ประเภทของ ผู้เข้าพักโรงแรม	มกราคม		กุมภาพันธ์		มีนาคม	
	จำนวนคน	%	จำนวนคน	%	จำนวนคน	%
1. ประเภทที่มากับทัวร์ (Package & Tour)						
1.1 คนไทย						
1.2 คนต่างประเทศ						
2 ประเภทที่เดินทางมาเอง (F.I.T)						
2.1 คนไทย						
2.2 คนต่างประเทศ						
รวมจำนวนผู้เข้าพักแรม		100		100		100

ข้อมูลนี้ ททท. จะนำไปใช้ประโยชน์เพื่อการศึกษาค้นคว้าเท่านั้น และจะเก็บเป็นความลับที่สุดขอขอบพระคุณที่กรุณาให้ความร่วมมือด้วยดี
การท่องเที่ยวแห่งประเทศไทย

ชื่อที่พักแรม.....จังหวัด.....

จำนวนผู้เข้าพักแรม พ.ศ.2538 จำแนกตามประเทศของผู้เข้าพัก

ประเทศที่มาของผู้เข้าพักโรงแรม	เดือนเมษายน	เดือนพฤษภาคม	เดือนมิถุนายน
ไทย			
สหรัฐอเมริกา			
แคนาดา			
ออสเตรเลีย			
เบลเยียม			
เดนมาร์ก			
ฝรั่งเศส			
เยอรมัน			
อิตาลี			
เนเธอร์แลนด์			
สวีเดน			
สวิตเซอร์แลนด์			
สหราชอาณาจักร			
ตะวันออกกลาง			
ออสเตรเลีย			
ฮ่องกง			
ญี่ปุ่น			
นิวซีแลนด์			
ไต้หวัน			
มาเลเซีย			
สิงคโปร์			
อื่น ๆ			
รวม			
จำนวนวันพักเฉลี่ยต่อครั้ง			
จำนวนห้องพักที่รายได้ต่อเดือน			
อัตราการพักเฉลี่ย (%) (Occupancy Rate)			

ข้อมูลนี้ จะนำไปใช้ประโยชน์เพื่อการศึกษาเท่านั้น และจะเก็บเป็นความลับที่สุดขออภัยที่ให้ความร่วมมือด้วยดี
 การท่องเที่ยวแห่งประเทศไทย

จำนวนผู้เข้าพักแรม จำนวนประเภทการเข้าพัก
ปี 2538

ประเภทของ ผู้เข้าพักโรงแรม	เมษายน		พฤษภาคม		มิถุนายน	
	จำนวนคน	%	จำนวนคน	%	จำนวนคน	%
1. ประเภทที่มากับทัวร์ (Package & Tour)						
1.1 คนไทย						
1.2 คนต่างประเทศ						
2 ประเภทที่เดินทางมาเอง (F.I.T)						
2.1 คนไทย						
2.2 คนต่างประเทศ						
รวมจำนวนผู้เข้าพักแรม		100		100		100

ข้อมูลนี้ ททท. จะนำไปใช้ประโยชน์เพื่อการศึกษาเท่านั้น และจะเก็บเป็นความลับที่สุดขอเรียนพระคุณที่กรุณาให้ความร่วมมือด้วยดี
การท่องเที่ยวแห่งประเทศไทย

ชื่อที่พักแรม.....จังหวัด.....

จำนวนผู้เข้าพักแรม พ.ศ.2538 จำนวนตามประเทศของผู้เข้าพัก

ประเทศที่มาจากของผู้เข้าพักโรงแรม	เดือนกรกฎาคม	เดือนสิงหาคม	เดือนกันยายน
ไทย			
สหรัฐอเมริกา			
แคนาดา			
ออสเตรเลีย			
เบลเยียม			
เดนมาร์ค			
ฝรั่งเศส			
เยอรมัน			
อิตาลี			
เนเธอร์แลนด์			
สวีเดน			
สวิตเซอร์แลนด์			
สหราชอาณาจักร			
ตะวันออกกลาง			
ออสเตรเลีย			
ฮ่องกง			
ญี่ปุ่น			
นิวซีแลนด์			
ไต้หวัน			
มาเลเซีย			
สิงคโปร์			
อื่น ๆ			
รวม			
จำนวนวันพักเฉลี่ยต่อครั้ง			
จำนวนห้องพักที่ขายได้ต่อเดือน			
อัตราการพักเฉลี่ย (%) (Occupancy Rate)			

ข้อมูลนี้ จะนำไปใช้ประโยชน์เพื่อการศึกษาค้นคว้าเท่านั้น และจะเก็บเป็นความลับที่สุดขอขอบพระคุณที่ให้ความร่วมมือด้วยดี
การท่องเที่ยวแห่งประเทศไทย

จำนวนผู้เข้าพักแรม จำนวนประเภทการเข้าพัก
ปี 2538

ประเภทของผู้เข้าพักโรงแรม	กรกฎาคม		สิงหาคม		กันยายน	
	จำนวนคน	%	จำนวนคน	%	จำนวนคน	%
1. ประเภทที่มากับทัวร์ (Package & Tour)						
11 คนไทย						
12 คนต่างประเทศ						
2 ประเภทที่เดินทางมาเอง (F.I.T)						
21 คนไทย						
22 คนต่างประเทศ						
รวมจำนวนผู้เข้าพักแรม		100		100		100

ข้อมูลนี้ ททท. จะนำไปใช้ประโยชน์เพื่อการศึกษาค้นคว้า และจะเก็บเป็นความลับที่สุดขอขอบพระคุณที่กรุณาให้ความร่วมมือด้วยดี
การท่องเที่ยวแห่งประเทศไทย

ชื่อที่พักแรม.....จังหวัด.....

จำนวนผู้เข้าพักแรม พ.ศ.2538 จำแนกตามประเทศของผู้เข้าพัก

ประเทศที่มาจากผู้เข้าพักโรงแรม	เดือนตุลาคม	เดือนพฤศจิกายน	เดือนธันวาคม
ไทย			
สหรัฐอเมริกา			
แคนาดา			
ออสเตรเลีย			
เบลเยียม			
เดนมาร์ก			
ฝรั่งเศส			
เยอรมัน			
อิตาลี			
เนเธอร์แลนด์			
สวีเดน			
สวิตเซอร์แลนด์			
สหราชอาณาจักร			
ตะวันออกกลาง			
ออสเตรเลีย			
ฮ่องกง			
ญี่ปุ่น			
นิวซีแลนด์			
ไต้หวัน			
มาเลเซีย			
สิงคโปร์			
อื่น ๆ			
รวม			
จำนวนวันพักเฉลี่ยต่อครั้ง			
จำนวนห้องพักที่ขายได้ต่อเดือน			
อัตราการพักเฉลี่ย (%) (Occupancy Rate)			

ข้อมูลนี้ จะนำไปใช้ประโยชน์เพื่อการศึกษาเท่านั้น และจะเก็บเป็นความลับที่บุตรของพระคุณที่ให้ความร่วมมือด้วยดี
การท่องเที่ยวแห่งประเทศไทย

จำนวนผู้เข้าพักแรม จำนวนประเภทการเข้าพัก
ปี 2538

ประเภทของผู้เข้าพักโรงแรม	ตุลาคม		พฤศจิกายน		ธันวาคม	
	จำนวนคน	%	จำนวนคน	%	จำนวนคน	%
1. ประเภทที่มากับทัวร์ (Package & Tour)						
1.1 คนไทย						
1.2 คนต่างประเทศ						
2. ประเภทที่เดินทางมาเอง (F.I.T)						
2.1 คนไทย						
2.2 คนต่างประเทศ						
รวมจำนวนผู้เข้าพักแรม		100		100		100

ข้อมูลนี้ ททท. จะนำไปใช้ประโยชน์เพื่อการศึกษาค้นคว้า และจะเก็บเป็นความลับที่ดูแลรอบพระคุณที่กรุณาให้ความร่วมมือด้วยดี
การท่องเที่ยวแห่งประเทศไทย



กรม
อนามัย
กระทรวง
สาธารณสุข
2555

พิธีมอบรางวัล
75000

โครงการ
โรงพยาบาล
โรงพยาบาล
กระทรวงสาธารณสุข
กระทรวงสาธารณสุข

คำชี้แจง

1. จำนวนผู้เข้าพักแรม หมายถึง จำนวนคนที่เข้าพักแรมทั้งหมดในแต่ละวันรวมเป็นเดือน ๆ หนึ่ง โดยไม่นับซ้ำ
2. จำนวนห้องพักที่ขายได้ หมายถึง จำนวนห้องพักที่ขายได้ในแต่ละวันรวมกัน 1 เดือน
3. จำนวนห้องพักทั้งหมด หมายถึง จำนวนห้องพักที่มีไว้ให้ผู้มาเข้าพักทั้งหมดของโรงแรม ไม่รวมห้องพักของพนักงาน
4. วันพักเฉลี่ย หมายถึง จำนวนวันที่ผู้เข้าพักในห้องหนึ่ง ๆ ในแต่ละครั้งโดยประมาณที่วัน ซึ่งคำนวณได้จากสูตร

$$\text{จำนวนวันพักเฉลี่ย} = \frac{\text{ผลรวมของจำนวนวันที่ขายได้ของแต่ละห้องใน 1 เดือน}}{\text{ผลรวมของจำนวนครั้งที่แต่ละห้องขายได้ใน 1 เดือน}}$$

หมายเหตุ ในส่วนข้อมูลนี้ทางโรงแรมอาจจะไม่ได้เก็บข้อมูลไว้ จึงขอให้ประมาณจากการสังเกตการณ์ ในแต่ละเดือนก็ได้ และใส่ไว้จำนวนวันพักเฉลี่ยต่อเดือนในช่องแต่ละเดือน

5. อัตราการเข้าพักเฉลี่ย (%) ในแต่ละเดือน หมายถึง จำนวนห้องที่ขายได้ใน 1 เดือน เป็นเปอร์เซ็นต์ (%) หรือร้อยละเทียบกับจำนวนห้องที่มีอยู่ทั้งหมด
ตัวอย่าง เช่น โรงแรมมีห้องพักทั้งหมด 400 ห้อง ขายห้องพักได้ในแต่ละวันรวมกัน 1 เดือน (มกราคม) เท่ากับ 7,200 ห้อง คิดเป็นเปอร์เซ็นต์ (%) หรือร้อยละ

$$= \frac{7,200 \times 100}{400 \times 31} = 58.06 \% \text{ (ทศนิยม 2 ตำแหน่ง)}$$

$$\text{อัตราการเข้าพักเฉลี่ยของเดือนมกราคม} = 58.06 \%$$

* จำนวนวันในแต่ละเดือนอาจจะไม่เท่ากัน เช่น มกราคมมี 31 วัน
กุมภาพันธ์มี 28 วัน
เมษายน 30 วัน

ให้เอาจำนวนวันของเดือนนั้น ๆ เป็นตัวหาร

หมายเหตุ สำหรับการคำนวณอัตราการเข้าพักเฉลี่ย ถ้าท่านไม่อาจคำนวณให้ได้ให้เว้นไว้ แต่ขอความกรุณากรอกจำนวนห้องพักที่ขายได้ในแต่ละเดือนให้ด้วย

