

สถานการณ์ท่องเที่ยวภายในประเทศ

ปี 2544



ห้องสมุดการท่องเที่ยว
T16525



ห้องสมุดการท่องเที่ยว
T16525

T16525



ชค

915.93021

ทศท

2544

สถานการณ์ท่องเที่ยวภายใน

ประเทศไทย 2544

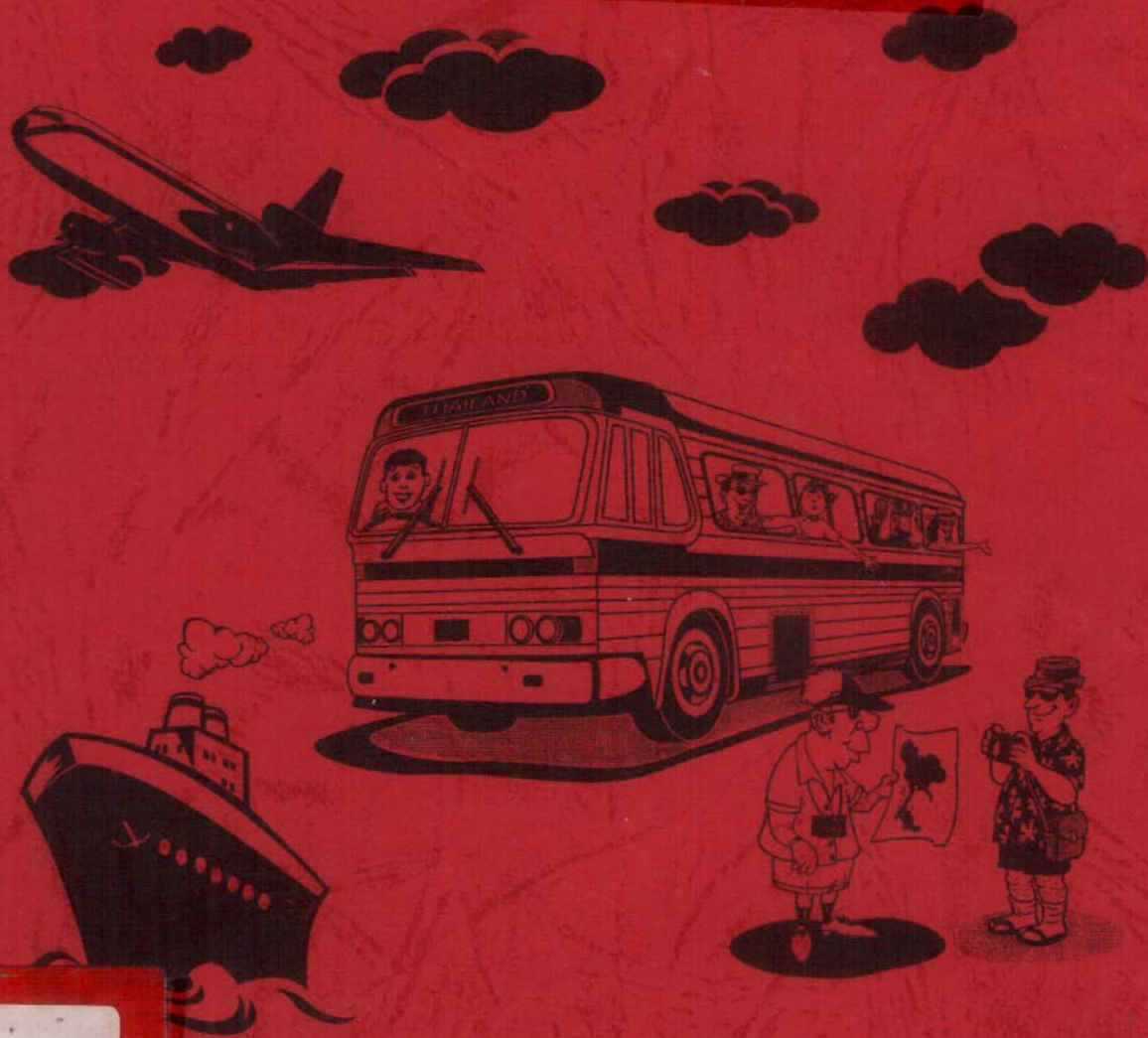

ชค
915.93021
ทศท
2544
ฉ.1



กองสถิติและวิจัย
การท่องเที่ยวแห่งประเทศไทย

คำนำ

รายงานโครงการสำรวจสถิติการท่องเที่ยวภายในประเทศปี 2544 ฉบับนี้เป็นรายงานผลการสำรวจภาวะการท่องเที่ยวของผู้เยี่ยมเยือนซึ่งประกอบด้วยนักท่องเที่ยวและนักท่องเที่ยว ทั้งชาวไทยและชาวต่างประเทศ ในพื้นที่ภาคเหนือ ภาคกลาง กรุงเทพมหานคร ภาคตะวันออก ภาคตะวันออกเฉียงเหนือ และภาคใต้ จำนวน 60 แห่งท่องเที่ยว โดยการท่องเที่ยวแห่งประเทศไทย กองสถิติและวิจัย ฝ่ายวางแผน เป็นผู้ดำเนินการรวบรวมข้อมูล โดยประสานงานกับเจ้าหน้าที่ในพื้นที่ในการเก็บ/รวบรวมข้อมูลจากสถานพักผ่อน ซึ่งประกอบด้วยจำนวนคนเข้าพักแรมรายสัญชาติ วันพักเฉลี่ย และคนพักต่อห้อง รวมทั้งพนักงานสัมภาษณ์ที่ใช้แบบสอบถามสัมภาษณ์ผู้เยี่ยมเยือนในแต่ละพื้นที่ ตามสถานที่ต่าง ๆ คือ จุดเดินทางออก จุดท่องเที่ยวและจุดพักผ่อน ระหว่างเดือนมกราคม – ธันวาคม 2544 รวมระยะเวลา 12 เดือน แล้วทำการประมาณการผู้เยี่ยมเยือนที่เดินทางเข้าไปท่องเที่ยวในแต่ละจังหวัดข้างต้น หวังว่าผลการศึกษารั้งนี้จะเป็นข้อมูลพื้นฐานเชิงสถิติด้านการท่องเที่ยวที่จะเอื้อประโยชน์ต่อการวางแผนพัฒนาและส่งเสริมอุตสาหกรรมท่องเที่ยวของประเทศไทยต่อไป

ขอขอบคุณผู้ประสานงานเก็บข้อมูลตามสถานพักผ่อน พนักงานสัมภาษณ์ โรงแรม ท่าอากาศยานแห่งประเทศไทย สถานีรถไฟ สถานีขนส่งผู้โดยสาร สถานที่ท่องเที่ยว ตลอดจนนักท่องเที่ยวที่ตกเป็นตัวอย่างในการสัมภาษณ์ ณ สถานที่ต่าง ๆ คือจุดเดินทางออก จุดท่องเที่ยวและจุดพักผ่อน ในแต่ละจังหวัด ที่ให้การสนับสนุน ร่วมมือประสานงานและช่วยให้การดำเนินงานโครงการนี้ลุล่วงไปด้วยดีมา ณ โอกาสนี้

งานสถิติ

กองสถิติและวิจัย

การท่องเที่ยวแห่งประเทศไทย

พฤษภาคม 2545

สารบัญ

	หน้า
คำนำ	
แนวทางการศึกษา	
สรุปการเดินทางท่องเที่ยวภายในประเทศปี 2544	1
การกระจายตัวการเดินทางท่องเที่ยวภายในประเทศของคนไทย	5
การเดินทางท่องเที่ยวภายในประเทศของนักท่องเที่ยวชาวต่างประเทศ	8
จำนวนคืนพักของนักท่องเที่ยวที่เดินทางท่องเที่ยวภายในประเทศ	10
รายได้จากการท่องเที่ยวภายในประเทศ	14
แหล่งท่องเที่ยวหลักที่ได้รับความนิยมจากนักท่องเที่ยว	20
สถิติการท่องเที่ยวภายในจังหวัดในภาคเหนือ	27
สถิติการท่องเที่ยวภายในจังหวัดในภาคกลางและกรุงเทพมหานคร	39
สถิติการท่องเที่ยวภายในจังหวัดในภาคตะวันออก	51
สถิติการท่องเที่ยวภายในจังหวัดในภาคตะวันออกเฉียงเหนือ	63
สถิติการท่องเที่ยวภายในจังหวัดในภาคใต้	75
อัตราการกระจายตัวของนักท่องเที่ยวระหว่างประเทศไปในแหล่งท่องเที่ยวหลัก	87

แนวทางดำเนินการ

วิธีการศึกษา

การศึกษาโครงการสำรวจสถิติการท่องเที่ยวภายในประเทศปี 2544 มีพื้นที่ในการจัดเก็บจำนวน 60 แหล่งท่องเที่ยว โดยแบ่งภูมิภาคและแหล่งท่องเที่ยวในการจัดเก็บดังนี้

1. ภาคเหนือ ซึ่งครอบคลุมพื้นที่หลัก 15 แหล่งท่องเที่ยวคือ เชียงใหม่ เชียงราย แม่ฮ่องสอน พิชญโลก สุโขทัย ดาก เพชรบูรณ์ กำแพงเพชร ลำปาง พะเยา แพร่ น่าน นครสวรรค์ ลำพูน และอุตรดิตถ์
2. ภาคกลางและภาคตะวันตก ครอบคลุมพื้นที่หลัก 8 แหล่งท่องเที่ยวคือ กรุงเทพฯ กาญจนบุรี ชะอำ หัวหิน ลพบุรี อุทัย สุพรรณบุรีและสระบุรี
3. ภาคตะวันออก ครอบคลุมพื้นที่หลัก 7 แหล่งท่องเที่ยวคือ พัทยา ระยอง ตราด นครนายก บางแสน จันทบุรีและสระแก้ว
4. ภาคตะวันออกเฉียงเหนือ ครอบคลุมพื้นที่หลัก 16 แหล่งท่องเที่ยวคือ ขอนแก่น นครพนม เมืองโคราช ปากช่อง หนองคาย อุดรธานี อุบลราชธานี มุกดาหาร ศรีสะเกษ เลย สุรินทร์ บุรีรัมย์ กาฬสินธุ์ ชัยภูมิ ร้อยเอ็ดและมหาสารคาม
5. ภาคใต้ ครอบคลุมพื้นที่หลัก 14 แหล่งท่องเที่ยวคือ กระบี่ ตรัง นครศรีธรรมราช นราธิวาส ภูเก็ต หาดใหญ่ สมุย ชุมพร ระนอง พังงา ปัตตานี พัทลุง สตูลและยะลา

ในการสำรวจข้อมูลดังกล่าวแบ่งขั้นตอนในการจัดเก็บออกเป็น 2 ขั้นตอนคือ

1. เก็บรวบรวมข้อมูลจากสถานพักแรม ซึ่งประกอบด้วยอัตราการเข้าพักเฉลี่ย จำนวนคนเข้าพักแรมรายสัญชาติ วันพักเฉลี่ย และคนพักต่อห้อง
2. แบบสัมภาษณ์ ซึ่งเป็นแบบสอบถามที่ใช้สอบถามผู้เยี่ยมชมในแต่ละพื้นที่ ตามสถานที่ต่าง ๆ คือ จุดเดินทางออก จุดท่องเที่ยวและจุดพักแรม

สรุปการเดินทางท่องเที่ยวภายในประเทศปี 2544

(INTERNAL TOURISM)

จากความร่วมมือระหว่างภาครัฐบาลและเอกชนในการส่งเสริมให้เกิดการท่องเที่ยวภายในประเทศอย่างต่อเนื่อง โดยปีนี้มีการจัดทำโครงการลดราคา ในช่วงวันหยุด และมีเพิ่มกิจกรรมทางการท่องเที่ยวในท้องถิ่น ในช่วงนอกฤดูท่องเที่ยว ทำให้การกระจายตัวของการเดินทางท่องเที่ยวภายในประเทศ (Internal Tourism) มีอัตราการขยายตัวถึงร้อยละ 7.25 โดยการกระจายตัวส่วนใหญ่จะอยู่ในบริเวณกรุงเทพมหานครและแหล่งท่องเที่ยวในภาคกลางของไทย และมีอัตราการขยายตัวอยู่ในระดับร้อยละ 5 ขณะที่ภาคตะวันออกและภาคใต้นั้นมีส่วนแบ่งการกระจายตัวไม่สูงแต่กลับมีแนวโน้มการเติบโตค่อนข้างสูง ส่วนกระจายการเดินทางของนักท่องเที่ยวระหว่างต่างประเทศ (Inbound Tourists) ที่เดินทางเข้ามาในประเทศไทย 10.06 ล้านคน มีการกระจายการเดินทางไปตามแหล่งท่องเที่ยว โดยเฉลี่ย 2.75 แหล่งท่องเที่ยว จึงทำให้มีจำนวนการเดินทางภายในประเทศ 27.68 ล้านคน-ครั้ง แหล่งท่องเที่ยวที่นักท่องเที่ยวระหว่างประเทศกระจายตัวเดินทางไปสูงสุดได้แก่กรุงเทพมหานครและภาคใต้ ในขณะที่นักท่องเที่ยวคนไทย (Domestic Tourism) มีจำนวนคนเดินทาง 58,620,802 Trips มีการขยายเพิ่มขึ้นจากปีที่ผ่านมา ร้อยละ 7.09 ลักษณะการเดินทางของคนไทยจะเป็นการเดินทางภายในภูมิภาคของตน โดยเฉพาะการเดินทางในแหล่งท่องเที่ยวในภาคกลาง ภาคตะวันออก เชียงเหนือ

เมื่อพิจารณาการเดินทางของผู้เยี่ยมเยือนตามประเภทการค้างคืน คือนักท่องเที่ยวและนักท่องเที่ยว พบว่า นักท่องเที่ยวเดินทางไปยังกรุงเทพมหานครจำนวนสูงสุดคือมีจำนวน 18.05 ล้านคน-ครั้ง รองลงมาคือภาคใต้ และภาคตะวันออก เชียงเหนือ ซึ่งมีจำนวนนักท่องเที่ยว 10.8 และ 9.31 ล้านคน-ครั้ง ส่วนการเดินทางแบบวันเดียว (นักท่องเที่ยว) นั้นส่วนใหญ่จะเป็นการเดินทางในบริเวณใกล้กรุงเทพมหานคร คือ ภาคกลาง ซึ่งมีจำนวน 12.55 ล้านคน-ครั้ง ขณะที่ภาคเหนือ ภาคตะวันออก และภาคใต้แม้จะมีจำนวนการเดินทางไม่สูงแต่กลับมีแนวโน้มการขยายตัวค่อนข้างสูง เนื่องจากนักท่องเที่ยวเริ่มเปลี่ยนพฤติกรรมการเดินทางเป็นแบบวันเดียวมากขึ้น

ตารางที่ 1- A : แสดงจำนวนการเดินทางท่องเที่ยวภายในประเทศของคนไทย

และนักท่องเที่ยวระหว่างประเทศที่เดินทางเข้ามาในประเทศไทย

จำแนกตามลักษณะการเดินทางปี 2530-2544

หน่วย : คน-ครั้ง

ปี	รวม		คนไทย		ต่างประเทศ	
	จำนวน	Δ(%)	จำนวน	Δ(%)	จำนวน	Δ(%)
2530	49,644,350	-	46,161,392	-	3,482,958	23.59
2531	43,549,337	- 12.28	39,318,600	- 14.82	4,230,737	+ 21.47
2532	44,784,757	+ 2.84	39,975,249	+ 1.67	4,809,508	+ 13.68
2533	48,179,501	+ 7.58	42,880,641	+ 7.27	5,298,860	+ 10.17
2534	44,486,967	- 7.66	39,400,068	- 8.12	5,086,899	- 4.00
2535	41,082,152	- 7.65	35,945,709	- 8.77	5,136,443	+ 0.97
2536	44,459,776	+ 8.22	38,699,243	+ 7.66	5,760,533	+ 12.15
2537	48,812,952	+ 9.79	42,646,456	+ 10.20	6,166,496	+ 7.05
2538	59,208,132	+ 21.30	52,256,566	+ 22.53	6,951,566	+ 12.73
2539	59,658,089	+ 0.76	52,465,944	+ 0.40	7,192,145	+ 3.46
2540	59,274,596	- 0.64	52,053,251	- 0.79	7,221,345	+ 0.41
2541	59,445,965	+ 0.29	51,681,035	- 0.72	7,764,930	+ 7.53
2542	62,205,175	+ 4.64	53,624,843	+ 3.02	8,580,332	+ 10.50
2543	64,248,862	+ 3.29	54,740,239	+ 2.08	9,508,623	+ 10.82
2544	68,682,752	+ 6.90	58,620,802	+ 7.09	10,061,950	+ 5.82

หมายเหตุ : ชาวต่างประเทศไม่รวมผู้ที่ใช้บัตรผ่านแดน : ลาว พม่า และมาเลเซีย ที่เป็นนักท่องเที่ยว

ตารางที่ 1 - 1 : การกระจายตัวเดินทางท่องเที่ยวภายในประเทศ จำแนกตามประเภทผู้เยี่ยมชมเยือน

ปี 2544

หน่วย : คน-ครั้ง

ภูมิภาค	รวม		คนไทย		ชาวต่างประเทศ	
	จำนวน	Δ (%)	จำนวน	Δ (%)	จำนวน	Δ (%)
รวม	96,804,056*	+ 7.25	69,122,006	+ 7.09	27,682,050	+ 7.65
ภาคเหนือ	12,386,955	+ 5.77	9,046,803	+ 3.40	3,340,152	+ 12.74
กรุงเทพมหานคร	24,513,812	+ 5.32	15,596,826	+ 6.57	8,916,986	+ 3.20
ภาคกลาง (ไม่รวมกรุงเทพฯ)	20,094,728	+ 5.60	16,216,630	+ 5.30	3,878,098	+ 6.87
ภาคตะวันออก	10,688,657	+ 11.87	7,403,980	+ 12.46	3,284,677	+ 10.57
ภาคตะวันออกเฉียงเหนือ	14,837,581	+ 7.88	14,153,621	+ 7.82	683,960	+ 9.16
ภาคใต้	14,282,323	+ 10.43	6,704,146	+ 10.87	7,578,177	+ 10.05

* ยอดรวมของผู้เยี่ยมชมเยือนทุกจังหวัดจะมีจำนวนมากกว่าจำนวนคนเดินทาง 68.68 ล้านคน-ครั้ง

เนื่องจากการเดินทางท่องเที่ยวในแต่ละครั้งของผู้เยี่ยมชมเยือนสามารถเดินทางได้ 1.41 จังหวัด

การกระจายตัวเดินทางท่องเที่ยวภายในประเทศ จำแนกตามภูมิภาค ปี 2544

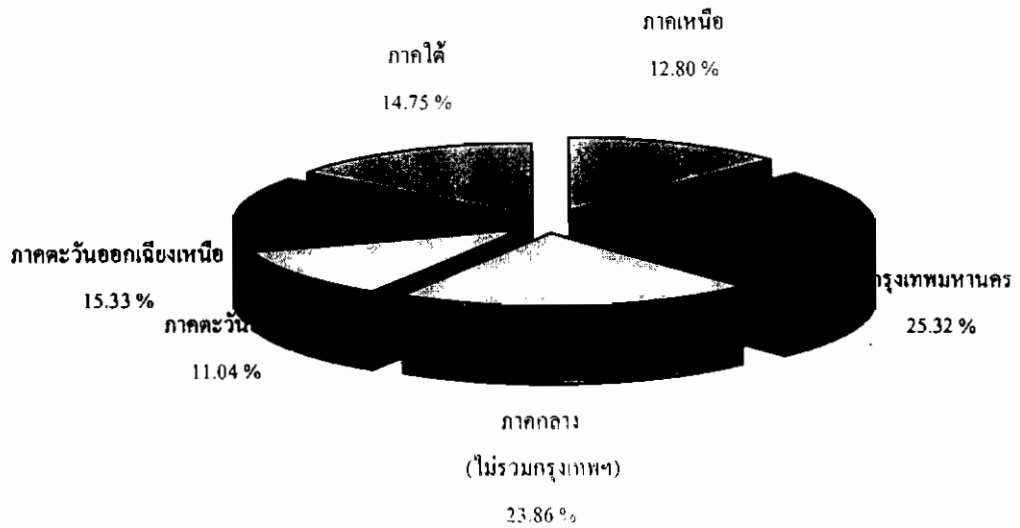

ตารางที่ 1 - 2 : การกระจายตัวเดินทางท่องเที่ยวภายในประเทศ จำแนกตามภูมิภาค

หน่วย : คน

ภูมิภาค	ผู้เยี่ยมชมเยือน		นักท่องเที่ยว		นักท่องเที่ยว	
	จำนวน	Δ (%)	จำนวน	Δ (%)	จำนวน	Δ (%)
รวม	96,804,056*	+ 7.25	62,665,924	+ 5.61	34,138,132	+ 10.40
ภาคเหนือ	12,386,955	+ 5.77	9,258,373	+ 2.06	3,128,582	+ 18.48
กรุงเทพมหานคร	24,513,812	+ 5.32	18,053,922	+ 4.45	6,459,890	+ 7.83
ภาคกลาง (ไม่รวมกรุงเทพฯ)	20,094,728	+ 5.60	7,540,709	+ 3.63	12,554,019	+ 6.82
ภาคตะวันออก	10,688,657	+ 11.87	7,701,754	+ 7.66	2,986,903	+ 24.43
ภาคตะวันออกเฉียงเหนือ	14,837,581	+ 7.88	9,311,032	+ 7.91	5,526,549	+ 7.84
ภาคใต้	14,282,323	+ 10.43	10,800,134	+ 8.87	3,482,189	+ 15.56

* ยอดรวมของผู้เยี่ยมชมเยือนทุกจังหวัดจะมีจำนวนมากกว่าจำนวนคนเดินทาง 68.68 ล้านคน-ครั้ง เนื่องจากการเดินทางท่องเที่ยวในแต่ละครั้งของผู้เยี่ยมชมเยือนสามารถเดินทางได้ 1.41 จังหวัด

การกระจายการเดินทางท่องเที่ยวภายในประเทศของคนไทย (DOMESTIC TOURISM)

การกระจายตัวการเดินทางท่องเที่ยวภายในประเทศของคนไทย(Domestic Tourism) ส่วนใหญ่จะเป็นการเดินทางในช่วงสั้นๆ โดยใช้เวลาในช่วงวันหยุด เพื่อเดินทางไปแหล่งท่องเที่ยวใกล้ๆ ภายในภูมิภาค โดยเดินทางร่วมกับครอบครัว ญาติ หรือเพื่อนฝูง จึงทำให้ปีนี้มียอดการขยายตัวอยู่ในทิศทางที่ดีหรือมีจำนวนการเดินทางรวม 58.62 ล้านTrips กว่าร้อยละ 63 เป็นการกระจายของนักท่องเที่ยว ในการเดินทางท่องเที่ยวแต่ละครั้งของผู้เยี่ยมชมมีการกระจายตัวเดินทางไปประมาณ 1.18 จังหวัด ทำให้มีจำนวนผู้เยี่ยมชมในแหล่งท่องเที่ยวปีนจำนวน 69.12 ล้านคน-ครั้ง โดยภาคกลางเป็นแหล่งท่องเที่ยวที่มีจำนวนผู้เยี่ยมชมสูงเขื่อนสูงที่สุด รองลงมาคือแหล่งท่องเที่ยวกรุงเทพมหานครและภาคตะวันออกเฉียงเหนือ ขณะที่เป็นภาคใต้และภาคตะวันออกนั้น แม้จะมีส่วนแบ่งการเดินทางต่ำที่สุดแต่กลับมียอดการขยายตัวการเดินทางท่องเที่ยวสูงที่สุด โดยเฉพาะการเดินทางท่องเที่ยวแบบวันเดียว

หากพิจารณาตามประเภทการเดินทางพบว่าผู้เยี่ยมชมประเภทเดินทางท่องเที่ยวแบบวันเดียวมียอดการขยายตัวค่อนข้างสูงในระดับร้อยละ 10 ซึ่งชี้ให้เห็นว่าคนไทยเริ่มเปลี่ยนพฤติกรรมการท่องเที่ยวโดยใช้พาหนะส่วนตัวในการเดินทางท่องเที่ยวเป็นแบบเข้าไป-เย็นกลับมากขึ้น เนื่องจากเห็นว่าการคมนาคมมีความสะดวก ปลอดภัย รวมทั้งเป็นการประหยัดด้านที่พักด้วย ทั้งนี้การขยายตัวท่องเที่ยวในลักษณะนี้มีการขยายอย่างมากในภาคเหนือ ภาคตะวันออกและภาคใต้ ที่นิยมการเดินทางท่องเที่ยวในช่วงวันหยุดและไม่ไกลจากถิ่นที่อยู่ของตน

การกระจายตัวการเดินทางท่องเที่ยวภายในประเทศของคนไทย
ระหว่างปี 2531-2544

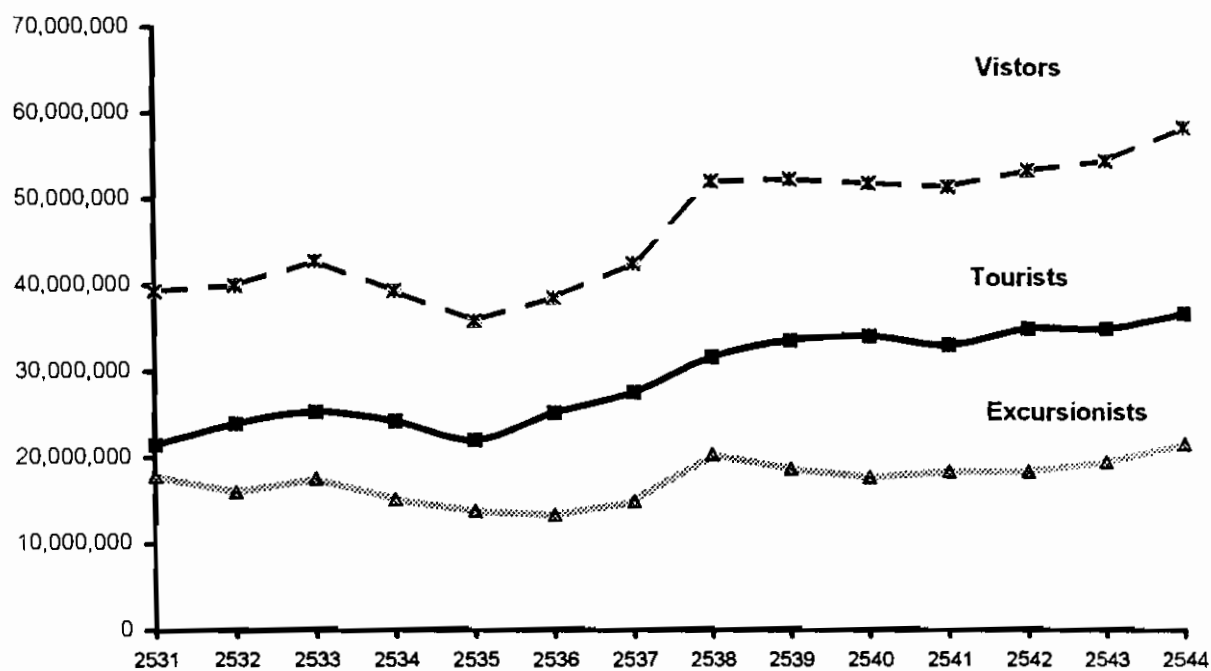

หน่วย : คน-ครั้ง

ปี	ผู้เยี่ยมชมเยือน		นักท่องเที่ยว		นักท่องเที่ยวจร	
	จำนวน	Δ(%)	จำนวน	Δ(%)	จำนวน	Δ(%)
2531	39,318,600	-	21,459,916	-	17,858,684	-
2532	39,975,249	+ 1.67	23,945,863	+ 11.58	16,029,386	- 10.24
2533	42,880,641	+ 7.27	25,324,031	+ 5.76	17,556,610	+ 9.53
2534	39,400,068	- 8.12	24,204,720	- 4.42	15,195,348	- 13.45
2535	35,945,709	- 8.77	22,076,290	- 8.79	13,869,419	- 8.73
2536	38,699,243	+ 7.66	25,285,476	+ 14.54	13,413,767	- 3.29
2537	42,646,456	+ 10.20	27,701,913	+ 9.56	14,944,543	+ 11.41
2538	52,256,566	+ 22.53	31,809,682	+ 14.83	20,446,884	+ 36.82
2539	52,465,944	+ 0.40	33,706,539	+ 5.96	18,759,405	- 8.25
2540	52,053,251	- 0.79	34,272,809	+ 1.68	17,780,442	- 5.22
2541	51,681,035	- 0.72	33,176,433	- 3.20	18,504,602	+ 4.07
2542	53,624,843	+ 3.76	35,136,858	+ 5.91	18,487,985	- 0.09
2543	54,740,239	+ 2.08	35,171,994	+ 0.10	19,568,245	+ 5.84
2544	58,620,802	+ 7.09	36,948,180	+ 5.05	21,672,622	+ 10.75

การกระจายตัวเดินทางท่องเที่ยวภายในประเทศของคนไทย ปี 2544

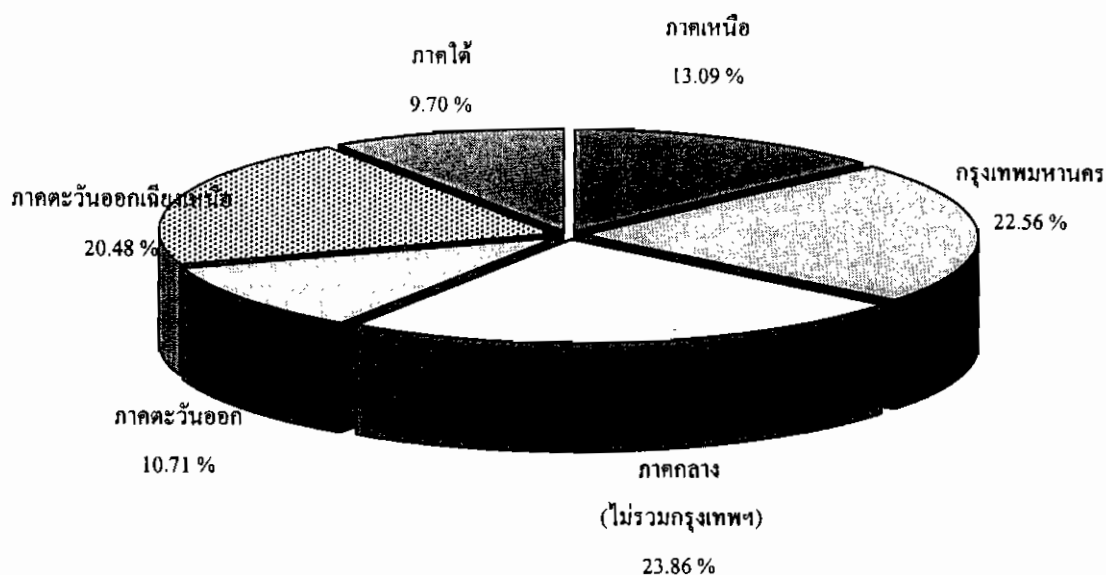

ตารางที่ 1 - 4 : การกระจายตัวเดินทางท่องเที่ยวภายในประเทศของคนไทย

จำแนกตามภูมิภาค ปี 2544

หน่วย : คน-ครั้ง

ภูมิภาค	ผู้เยี่ยมชมเยือน		นักท่องเที่ยว		นักท่องเที่ยว	
	จำนวน	Δ (%)	จำนวน	Δ (%)	จำนวน	Δ (%)
รวม	69,122,006*	+ 7.09	41,316,256	+ 5.05	27,805,750	+ 10.29
ภาคเหนือ	9,046,803	+ 3.40	6,614,604	- 0.73	2,432,199	+ 16.59
กรุงเทพมหานคร	15,596,826	+ 6.57	9,705,011	+ 5.32	5,891,815	+ 8.68
ภาคกลาง (ไม่รวมกรุงเทพฯ)	16,216,630	+ 5.30	6,229,820	+ 3.32	9,986,810	+ 6.57
ภาคตะวันออก	7,403,980	+ 12.46	4,678,081	+ 8.02	2,725,899	+ 20.98
ภาคตะวันออกเฉียงเหนือ	14,153,621	+ 7.82	9,074,156	+ 7.78	5,079,465	+ 7.89
ภาคใต้	6,704,146	+ 10.87	5,014,584	+ 7.27	1,689,562	+ 23.14

* ยอดรวมของผู้เยี่ยมชมเยือนทุกจังหวัดจะมีจำนวนมากกว่าจำนวนคนเดินทาง 58.62 ล้านคน เนื่องจากการเดินทางท่องเที่ยวในแต่ละครั้งของผู้เยี่ยมชมเดินทางโดยเฉลี่ย 1.18 จังหวัด

การเดินทางท่องเที่ยวภายในประเทศของนักท่องเที่ยวระหว่างประเทศ (INBOUND TOURISM)

จากจำนวนนักท่องเที่ยวระหว่างประเทศที่เดินทางเข้ามาท่องเที่ยวในประเทศไทยโดยจำนวน 10,061,950 คนซึ่งในจำนวนนี้ยังไม่รวมจำนวนนักท่องเที่ยว มาเลเซีย พม่า และ ลาว ที่ใช้บัตรผ่านแดนเข้ามาในประเทศไทยจำนวน 618,431 คน รวมเป็นผู้เยี่ยมเยือนจำนวน 10.03 โดยในการพิจารณาการกระจายตัวของนักท่องเที่ยวนั้นเราจะพิจารณาเฉพาะนักท่องเที่ยวระหว่างประเทศที่มีการค้างคืนในประเทศไทยเท่านั้นที่มีการกระจายไปท่องเที่ยวในแหล่งท่องเที่ยวต่างๆของไทย แล้วก่อให้เกิดผู้เยี่ยมเยือนและรายได้ในจังหวัดนั้นๆ ทั้งนี้การเดินทางท่องเที่ยวของชาวต่างประเทศแต่ละครั้งจะเดินทางท่องเที่ยวประมาณ 2.75 จังหวัด โดยเฉลี่ย ดังนั้นเมื่อนับรวมผู้เยี่ยมเยือนในแต่ละจังหวัดทั่วประเทศจะมีผู้เยี่ยมเยือนทั้งสิ้น 27.68 ล้านคน-ครั้ง โดยกรุงเทพมหานครมีผู้เยี่ยมเยือนสูงสุด คือ 8.92 ล้านคน รองลงมาคือภาคใต้และภาคกลาง ซึ่งมีผู้เยี่ยมเยือน 7.58 และ 3.88 ล้านคนตามลำดับ

เมื่อพิจารณาตามประเภทของผู้เยี่ยมเยือนที่มีการค้างคืนและไม่ค้างคืนในแหล่งท่องเที่ยวพบว่า การกระจายตัวการเดินทางแบบวันเดย์มีอัตราการขยายตัวสูงกว่าการขยายตัวของกลุ่มที่มีการค้างคืนในแหล่งท่องเที่ยว สาเหตุหนึ่งที่ทำให้การขยายตัวนักท่องเที่ยวสูง เนื่องจากนักท่องเที่ยวชาวต่างประเทศมักนิยมเดินทางข้ามจังหวัดในช่วงกลางคืน เพื่อประหยัดค่าที่พักและเวลา การขยายตัวในลักษณะนี้จะมีอัตราสูงในการเดินทางท่องเที่ยวในภาคเหนือ ภาคตะวันออกและภาคกลาง ขณะที่กรุงเทพมหานครผู้เยี่ยมเยือนส่วนใหญ่จะมีการค้างคืนในแหล่งท่องเที่ยว อย่างไรก็ตามโดยภาพรวมแล้วร้อยละ 77 นักท่องเที่ยวระหว่างประเทศยังคงมีการค้างคืนในแหล่งท่องเที่ยวที่ไปเยือน

การกระจายตัวเดินทางท่องเที่ยวภายในประเทศของชาวต่างประเทศ ปี 2544

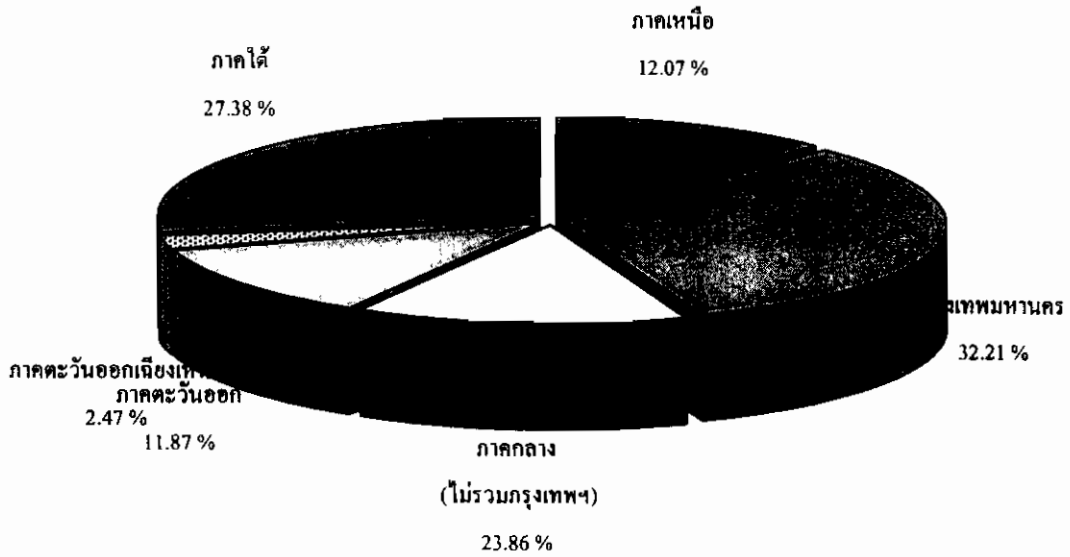

ตารางที่ 1 - 5 : การกระจายตัวเดินทางท่องเที่ยวภายในประเทศของชาวต่างประเทศ

จำแนกตามภูมิภาค ปี 2544

หน่วย : คน-ครั้ง

ภูมิภาค	ผู้เยี่ยมชมเยือน		นักท่องเที่ยว		นักท่องเที่ยว	
	จำนวน	Δ (%)	จำนวน	Δ (%)	จำนวน	Δ (%)
รวม	27,682,050*	+ 7.65	21,349,668	+ 6.73	6,332,382	+ 10.87
ภาคเหนือ	3,340,152	+ 12.74	2,643,769	+ 9.79	696,383	+ 25.59
กรุงเทพมหานคร	8,916,986	+ 3.20	8,348,911	+ 3.45	568,075	- 0.31
ภาคกลาง (ไม่รวมกรุงเทพฯ)	3,878,098	+ 6.87	1,310,889	+ 5.13	2,567,209	+ 7.78
ภาคตะวันออก	3,284,677	+ 10.57	3,023,673	+ 7.10	261,004	+ 77.10
ภาคตะวันออกเฉียงเหนือ	683,960	+ 9.16	236,876	+ 12.86	447,084	+ 7.29
ภาคใต้	7,578,177	+ 10.05	5,785,550	+ 10.31	1,792,627	+ 9.23

* ยอดรวมของผู้เยี่ยมชมเยือนทุกจังหวัดจะมีจำนวนมากกว่าจำนวนคนเดินทาง 10.06 ล้านคน

เนื่องจากการเดินทางท่องเที่ยวในแต่ละครั้งของผู้เยี่ยมชมเดินทางโดยเฉลี่ย 2.75 จังหวัด

จำนวนคืนพักนักท่องเที่ยวที่เดินทางภายในประเทศ

จากจำนวนการเดินทางท่องเที่ยวภายในประเทศ 96.80 ล้านคน-ครั้ง ในจำนวนนี้เป็นนักท่องเที่ยว 62.66 ล้านคน-ครั้งหรือร้อยละ 65 ของผู้เยี่ยมชมทั้งหมด โดยแต่ละครั้งที่นักท่องเที่ยวเดินทางเข้าไปในแหล่งท่องเที่ยวจะมีระยะพำนักเฉลี่ยในแหล่งท่องเที่ยวประมาณ 2.86 วัน และก่อให้เกิดคืนพักของนักท่องเที่ยวรวมทั้งประเทศในแต่ละพื้นที่แหล่งท่องเที่ยวจำนวน 178.99 ล้านคืนพัก โดยนักท่องเที่ยวจะมีการพักแรมในสถานพักแรมต่างๆ อาทิบ้านญาติ/เพื่อน บ้านพักอุทยาน โดยเฉพาะแหล่งท่องเที่ยวในภาคใต้และภาคตะวันออกเฉียงเหนือสูงสุดประมาณ 3-4 วัน ขณะที่การพักแรมในภาคเหนือและกรุงเทพมหานครมีการพักแรมในระดับรองลงมาคือมีวันพักแรมประมาณ 2-3 วัน ทั้งนี้ภาคกลางยังคงเป็นแหล่งท่องเที่ยวที่มีระยะพำนักเฉลี่ยต่ำที่สุดจำนวน 1.90 วัน

นักท่องเที่ยวคนไทยมีคืนพักในแหล่งท่องเที่ยวเกินร้อยละ 57.88 ของจำนวนคืนพักทั้งหมด หรือจำนวน 103.59 ล้านคืนพัก หรือมีระยะพำนักเฉลี่ยในแต่ละพื้นที่แหล่งท่องเที่ยวประมาณ 2.51 วัน โดยเฉพาะในภาคตะวันออกเฉียงเหนือมากที่สุดคือ 3.05 วัน ขณะที่การพักแรมในภาคกลางและภาคตะวันออกนั้นมีระยะพำนักเฉลี่ยต่ำที่สุดเนื่องจากแหล่งท่องเที่ยวส่วนใหญ่อยู่ใกล้กรุงเทพมหานคร

ส่วนชาวต่างประเทศมีคืนพักรวมระหว่างอยู่ในประเทศไทยจำนวน 79.80 ล้านคืนพัก กระจายลงไปเป็นจำนวนคืนพักในแต่ละแหล่งท่องเที่ยวต่างๆ 75.39 ล้านคืนพัก โดยจำนวนคืนพักส่วนหนึ่งเป็นคืนพักในระหว่างเดินทาง (ในการเก็บข้อมูลท่องเที่ยวภายในจังหวัดจะไม่นับรวม) โดยเฉลี่ยแล้วนักท่องเที่ยวชาวต่างประเทศมีระยะเวลาพำนักเฉลี่ยในแต่ละแหล่งท่องเที่ยวประมาณ 3.53 วัน ทั้งนี้นักท่องเที่ยวระหว่างประเทศจะมีการพักแรมในภาคตะวันออกเฉียงเหนือและภาคใต้นานที่สุดคือ 4-5 วัน ภาคเหนือและภาคกลางในระดับรองลงมาคือ 3-4 วัน และพักแรมในแหล่งท่องเที่ยวภาคตะวันออกเฉียงเหนือต่ำที่สุดเช่นเคย

ตารางที่ 1 - 6 : เปรียบเทียบจำนวนคืนพักและระยะเวลาพำนักเฉลี่ย

ของนักท่องเที่ยว จำแนกตามภูมิภาค

หน่วย : วัน

ภูมิภาค	2544			2543		Δ(%)
	จำนวนคืนพัก	สัดส่วน	ระยะเวลาพำนักเฉลี่ย	จำนวนคืนพัก	ระยะเวลาพำนักเฉลี่ย	
รวม	178,986,935	100.00	2.86	168,082,669	2.83	+ 6.49
ภาคเหนือ	26,581,618	14.85	2.87	26,581,195	2.93	+ 0.00
กรุงเทพมหานคร	50,981,988	28.48	2.82	48,941,261	2.83	+ 4.17
ภาคกลาง (ไม่รวมกรุงเทพฯ)	14,364,379	8.03	1.90	13,850,506	1.90	+ 3.71
ภาคตะวันออก	20,872,663	11.66	2.71	19,308,974	2.70	+ 8.10
ภาคตะวันออกเฉียงเหนือ	28,331,776	15.83	3.04	25,164,560	2.92	+ 12.59
ภาคใต้	37,854,511	21.15	3.51	34,236,173	3.45	+ 10.57

* วันพักเฉลี่ยในแต่ละจังหวัด

ตารางที่ 1 - 7 : เปรียบเทียบจำนวนคืนพักและระยะเวลาพำนักเฉลี่ย

ของนักท่องเที่ยวคนไทย จำแนกตามภูมิภาค

หน่วย : วัน

ภูมิภาค	2544			2543		Δ(%)
	จำนวนคืนพัก	สัดส่วน	ระยะเวลาพำนักเฉลี่ย	จำนวนคืนพัก	ระยะเวลาพำนักเฉลี่ย	
รวม	103,592,591	100.00	2.51	97,340,752	2.48	+ 6.42
ภาคเหนือ	17,396,077	16.79	2.63	18,086,705	2.71	- 3.82
กรุงเทพมหานคร	27,271,081	26.33	2.81	25,616,690	2.78	+ 6.46
ภาคกลาง (ไม่รวมกรุงเทพฯ)	10,102,478	9.75	1.62	9,584,874	1.59	+ 5.40
ภาคตะวันออก	8,435,279	8.14	1.80	7,603,853	1.77	+ 10.93
ภาคตะวันออกเฉียงเหนือ	27,685,738	26.73	3.05	24,592,209	2.92	+ 12.58
ภาคใต้	12,701,938	12.26	2.53	11,856,421	2.54	+ 7.13

* วันพักเฉลี่ยในแต่ละจังหวัด

ตารางที่ 1 - 8 : เปรียบเทียบจำนวนคืนพักและระยะเวลาพำนักเฉลี่ย
ของนักท่องเที่ยวชาวต่างประเทศ จำแนกตามภูมิภาค

หน่วย : วัน

ภูมิภาค	2544			2543		Δ(%)
	จำนวนคืนพัก	สัดส่วน	ระยะเวลา พำนักเฉลี่ย	จำนวนคืนพัก	ระยะเวลา พำนักเฉลี่ย	
รวม	75,394,344	100.00	3.53	70,741,917	3.54	+ 6.58
ภาคเหนือ	9,185,541	12.18	3.47	8,494,490	3.53	+ 8.14
กรุงเทพมหานคร	23,710,907	31.45	2.84	23,324,571	2.89	+ 1.66
ภาคกลาง (ไม่รวมกรุงเทพฯ)	4,261,901	5.65	3.25	4,265,632	3.42	- 0.09
ภาคตะวันออก	12,437,384	16.50	4.11	11,705,121	4.18	+ 6.26
ภาคตะวันออกเฉียงเหนือ	646,038	0.86	2.73	572,351	2.73	+ 12.87
ภาคใต้	25,152,573	33.36	4.35	22,379,752	4.27	+ 12.39

* วันพักเฉลี่ยในแต่ละจังหวัด

รายได้จากการท่องเที่ยวภายในประเทศ

จากจำนวนนักท่องเที่ยว 62.65 ล้านคน-ครั้ง ที่เดินทางท่องเที่ยวในแหล่งท่องเที่ยวและมีการค้างคืนในแหล่งท่องเที่ยวประมาณ 2.86 วัน และก่อให้เกิดคืนพักของนักท่องเที่ยวในแต่ละพื้นที่ท่องเที่ยวทั่วประเทศ 178.99 ล้านคืนพัก ทำให้เกิดรายได้ที่นักท่องเที่ยวใช้จ่ายในแต่ละจังหวัด จึงมีจำนวนเงินทั้งสิ้น 463,619.85 ล้านบาท ที่นักท่องเที่ยวมีการใช้จ่ายเฉลี่ยต่อวัน 2,590.24 บาท ส่วนนักท่องเที่ยวมีการใช้จ่ายเฉลี่ยต่อคน 1,019.44 บาท ก่อให้เกิดรายได้หมุนเวียนในแหล่งท่องเที่ยวรวมเป็นเงิน 34,801.63 ล้านบาท เมื่อรวมรายได้ทั้งหมดที่เกิดจากการท่องเที่ยวภายในประเทศ(ไม่นับรวมค่าใช้จ่ายเดินทางระหว่างจังหวัด)มีจำนวนทั้งสิ้น 498,421.48 ล้านบาท โดยกรุงเทพมหานครยังคงเป็นแหล่งท่องเที่ยวที่ได้รับรายได้จากการท่องเที่ยวสูงที่สุด รองลงมาคือภูเก็ต พัทยา เชียงใหม่ ในสัดส่วนร้อยละ 13.98 8.02 และ 7.57 ตามลำดับ

เมื่อพิจารณารายได้ที่เกิดจากการกระจายของนักท่องเที่ยวคนไทยที่มีคืนพักในแหล่งท่องเที่ยวรวม 103.59 ล้านคืนพัก โดยนักท่องเที่ยวมีการใช้จ่ายเฉลี่ยต่อคนต่อวัน 1,905.99 บาท ก่อให้เกิดรายได้จากนักท่องเที่ยวคนไทย 197,446.05 ล้านบาทเพิ่มขึ้นจากปีก่อนร้อยละ 5.89 ส่วนนักท่องเที่ยวใช้จ่ายเฉลี่ยต่อคนต่อวัน 945.35 บาท ก่อให้เกิดรายได้หมุนเวียนในแหล่งท่องเที่ยวรวมเป็นเงิน 26,286.09 ล้านบาท เมื่อรวมรายได้ทั้งหมดที่เกิดจากการท่องเที่ยวภายในประเทศของคนไทย (ไม่นับรวมค่าใช้จ่ายเดินทางระหว่างจังหวัด) มีจำนวนทั้งสิ้น 223,732.14 ล้านบาท แหล่งท่องเที่ยวที่ได้รับรายได้หมุนเวียนจากการท่องเที่ยวของคนไทยสูงที่สุดนอกจากกรุงเทพมหานคร คือ เชียงใหม่ ภูเก็ต และหาดใหญ่

ส่วนนักท่องเที่ยวระหว่างประเทศที่กระจายไปในแหล่งท่องเที่ยวมีการใช้จ่ายเฉลี่ยต่อวัน 3,530.42 บาท ก่อให้เกิดรายได้หมุนเวียนจำนวน 266,173.80 ล้านบาท ส่วนนักท่องเที่ยวใช้จ่ายเฉลี่ยต่อวัน 1,344.76 บาท ก่อให้เกิดรายได้หมุนเวียนในแหล่งท่องเที่ยวรวมเป็นเงิน 8,515.54 ล้านบาท เมื่อรวมรายได้ทั้งหมดที่เกิดจากการท่องเที่ยวภายในประเทศของต่างชาติ(ไม่นับรวมค่าใช้จ่ายเดินทางระหว่างจังหวัด)มีจำนวนทั้งสิ้น 274,689.34 ล้านบาท แหล่งท่องเที่ยวที่ได้รับรายได้จากการท่องเที่ยวของนักท่องเที่ยวระหว่างประเทศนอกจากกรุงเทพมหานคร คือ ภูเก็ต พัทยา และ เชียงใหม่

รายได้จากการเดินทางท่องเที่ยวภายในประเทศ ปี 2544

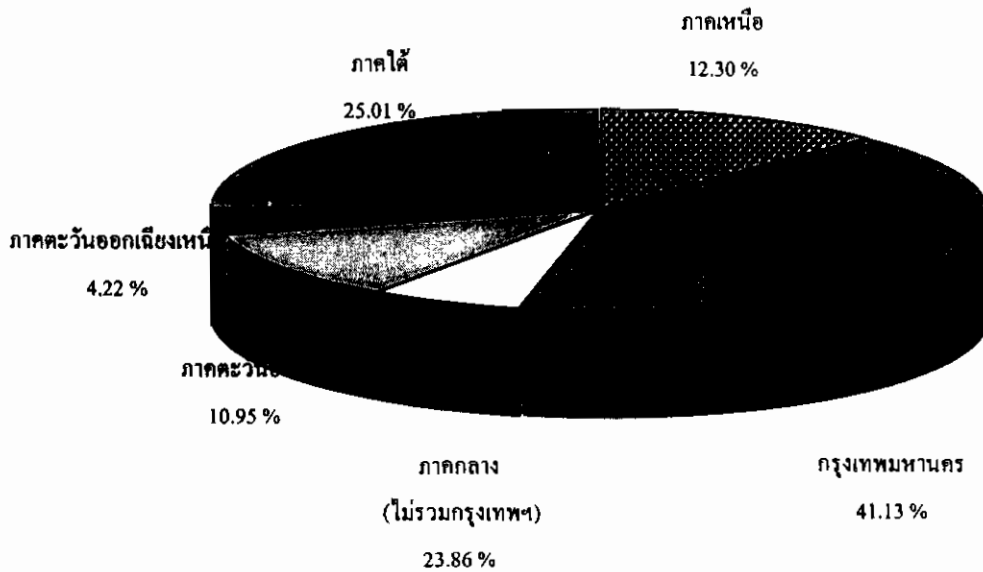

ตารางที่ 1 - 10 : เปรียบเทียบรายได้จากการเดินทางท่องเที่ยวภายในประเทศ ปี 2544

ภูมิภาค	รายได้จากการท่องเที่ยว(ล้านบาท)				ค่าใช้จ่าย(บาท/คน/วัน)	
	ผู้เยี่ยมชมเยือน	Δ (%)	นักท่องเที่ยว	นักท่องเที่ยว	จำนวน	Δ (%)
รวม	498,421.48	+ 6.37	463,619.85	34,801.63	2,338.63	- 0.68
ภาคเหนือ	61,309.93	+ 1.56	58,803.54	2,506.39	2,063.60	- 0.11
กรุงเทพมหานคร	204,989.76	+ 4.91	193,103.18	11,886.58	3,272.68	+ 0.45
ภาคกลาง (ไม่รวมกรุงเทพฯ)	31,798.56	- 0.03	22,300.24	9,498.32	1,181.30	+ 15.15
ภาคตะวันออก	54,598.08	+ 9.43	51,614.60	2,983.48	2,288.31	+ 25.16
ภาคตะวันออกเฉียงเหนือ	21,046.58	+ 9.99	18,297.46	2,749.12	621.61	- 1.61
ภาคใต้	124,678.57	+ 11.33	119,500.83	5,177.74	3,016.18	- 0.57

หมายเหตุ : ค่าใช้จ่ายไม่นับรวมค่าพาหนะเดินทางระหว่างจังหวัด

ตารางที่ 1 - 9 : เปรียบเทียบรายได้จากการเดินทางท่องเที่ยวภายในประเทศ จำแนกตามประเภทของผู้เยี่ยมเยือน ปี 2544

ภูมิภาค	รวม				คนไทย				ชาวต่างประเทศ			
	รายได้ (ล้านบาท)	Δ (%)	ค่าใช้จ่าย เฉลี่ย (บาท/คน/วัน)	Δ (%)	รายได้ (ล้านบาท)	Δ (%)	ค่าใช้จ่าย เฉลี่ย (บาท/คน/วัน)	Δ (%)	รายได้ (ล้านบาท)	Δ (%)	ค่าใช้จ่าย เฉลี่ย (บาท/คน/วัน)	Δ (%)
รวม	498,421.48	+ 6.37	2,338.63	- 0.68	223,732.14	+ 6.28	1,702.70	- 0.88	274,689.34	+ 6.44	3,361.07	- 0.43
ภาคเหนือ	61,309.93	+ 1.56	2,063.60	- 0.11	34,281.68	- 4.48	1,728.93	- 2.82	27,028.25	+ 10.41	2,735.12	+ 1.11
กรุงเทพมหานคร	204,989.76	+ 4.91	3,272.68	+ 0.45	101,909.29	+ 8.75	2,749.28	+ 1.71	103,080.47	+ 1.36	4,188.12	- 0.25
ภาคกลาง (ไม่รวมกรุงเทพฯ)	31,798.56	- 0.03	1,181.30	+ 15.15	20,003.98	+ 1.98	995.75	+ 4.17	11,794.58	- 3.27	1,727.10	+ 30.57
ภาคตะวันออก	54,598.08	+ 9.43	2,288.31	+ 25.16	17,160.72	+ 15.74	1,537.54	+ 13.15	37,437.36	+ 6.76	2,948.20	+ 2.77
ภาคตะวันออกเฉียงเหนือ	21,046.58	+ 9.99	621.61	- 1.61	19,898.19	+ 9.87	607.30	- 1.75	1,148.39	+ 11.99	1,050.56	+ 1.33
ภาคใต้	124,678.57	+ 11.33	3,016.18	- 0.57	30,478.28	+ 7.44	2,117.80	- 1.24	94,200.29	+ 12.66	3,496.00	+ 0.44

หมายเหตุ : ค่าใช้จ่ายไม่นับรวมค่าพาหนะเดินทางระหว่างจังหวัด

ตารางที่ 1 - 10 : เปรียบเทียบรายได้จากการเดินทางท่องเที่ยวภายในประเทศ ปี 2544

ภูมิภาค	ผู้เยี่ยมเยือน				นักท่องเที่ยว				นักท่องเที่ยว			
	รายได้ (ล้านบาท)	Δ (%)	ค่าใช้จ่าย เฉลี่ย (บาท/คน/วัน)	Δ (%)	รายได้ (ล้านบาท)	Δ (%)	ค่าใช้จ่าย เฉลี่ย (บาท/คน/วัน)	Δ (%)	รายได้ (ล้านบาท)	Δ (%)	ค่าใช้จ่าย เฉลี่ย (บาท/คน/วัน)	Δ (%)
รวม	498,421.48	+ 6.37	2,338.63	- 0.68	463,619.85	+ 6.18	2,590.24	- 0.29	34,801.63	+ 8.95	1,019.44	- 1.31
ภาคเหนือ	61,309.93	+ 1.56	2,063.60	- 0.11	58,803.54	+ 1.25	2,212.19	+ 1.25	2,506.39	+ 9.32	801.13	- 7.73
กรุงเทพมหานคร	204,989.76	+ 4.91	3,272.68	+ 0.45	193,103.18	+ 4.61	3,785.26	+ 0.61	11,886.58	+ 10.00	1,840.04	+ 2.01
ภาคกลาง (ไม่รวมกรุงเทพฯ)	31,798.56	- 0.03	1,181.30	+ 15.15	22,300.24	- 1.75	1,552.47	+ 8.52	9,498.32	+ 4.24	756.60	- 2.41
ภาคตะวันออก	54,598.08	+ 9.43	2,288.31	+ 25.16	51,614.60	+ 8.15	2,472.83	+ 15.64	2,983.48	+ 37.44	998.85	+ 10.46
ภาคตะวันออกเฉียงเหนือ	21,046.58	+ 9.99	621.61	- 1.61	18,297.46	+ 10.99	645.83	- 1.41	2,749.12	+ 3.72	497.44	- 3.82
ภาคใต้	124,678.57	+ 11.33	3,016.18	- 0.57	119,500.83	+ 11.61	3,156.85	- 0.05	5,177.74	+ 5.46	1,486.92	- 8.74

หมายเหตุ : ค่าใช้จ่ายไม่นับรวมค่าพาหนะเดินทางระหว่างจังหวัด

ตารางที่ 1 - 11 : เปรียบเทียบรายได้จากการเดินทางท่องเที่ยวภายในประเทศไทย ปี 2544

ภูมิภาค	ผู้เยี่ยมเยือน				นักท่องเที่ยว				นักท่องเที่ยว			
	รายได้ (ล้านบาท)	Δ (%)	ค่าใช้จ่าย เฉลี่ย (บาท/คน/วัน)	Δ (%)	รายได้ (ล้านบาท)	Δ (%)	ค่าใช้จ่าย เฉลี่ย (บาท/คน/วัน)	Δ (%)	รายได้ (ล้านบาท)	Δ (%)	ค่าใช้จ่าย เฉลี่ย (บาท/คน/วัน)	Δ (%)
รวม	223,732.14	+ 6.28	1,702.70	- 0.88	197,446.05	+ 5.89	1,905.99	- 0.50	26,286.09	+ 9.25	945.35	- 0.94
ภาคเหนือ	34,281.68	- 4.48	1,728.93	- 2.82	32,433.88	- 4.99	1,864.44	- 1.22	1,847.80	+ 5.45	759.72	- 9.56
กรุงเทพมหานคร	101,909.29	+ 8.75	2,749.28	+ 1.71	91,642.30	+ 8.37	3,360.42	+ 1.79	10,266.99	+ 12.33	1,742.58	+ 3.35
ภาคกลาง (ไม่รวมกรุงเทพฯ)	20,003.98	+ 1.98	995.75	+ 4.17	12,776.08	+ 0.94	1,264.65	- 1.77	7,227.90	+ 3.86	723.74	- 2.54
ภาคตะวันออก	17,160.72	+ 15.74	1,537.54	+ 13.15	14,605.69	+ 13.48	1,731.50	+ 7.26	2,555.03	+ 30.65	937.32	+ 7.99
ภาคตะวันออกเฉียงเหนือ	19,898.19	+ 9.87	607.30	- 1.75	17,592.80	+ 10.89	635.45	- 1.50	2,305.39	+ 2.69	453.86	- 4.82
ภาคใต้	30,478.28	+ 7.44	2,117.80	- 1.24	28,395.30	+ 7.72	2,235.51	+ 0.55	2,082.98	+ 3.78	1,232.95	- 15.72

หมายเหตุ : ค่าใช้จ่ายไม่นับรวมค่าพาหนะเดินทางระหว่างจังหวัด

ตารางที่ 1 - 12 : เปรียบเทียบรายได้จากการเดินทางท่องเที่ยวภายในประเทศของชาวต่างประเทศ ปี 2544

ภูมิภาค	ผู้เยี่ยมเยือน				นักท่องเที่ยว				นักท่องเที่ยว			
	รายได้ (ล้านบาท)	Δ (%)	ค่าใช้จ่าย เฉลี่ย (บาท/คน/วัน)	Δ (%)	รายได้ (ล้านบาท)	Δ (%)	ค่าใช้จ่าย เฉลี่ย (บาท/คน/วัน)	Δ (%)	รายได้ (ล้านบาท)	Δ (%)	ค่าใช้จ่าย เฉลี่ย (บาท/คน/วัน)	Δ (%)
รวม	274,689.34	+ 6.44	3,361.07	- 0.43	266,173.80	+ 6.39	3,530.42	- 0.18	8,515.54	+ 8.03	1,344.76	- 2.56
ภาคเหนือ	27,028.25	+ 10.41	2,735.12	+ 1.11	26,369.66	+ 10.15	2,870.78	+ 1.87	658.59	+ 21.89	945.73	- 2.95
กรุงเทพมหานคร	103,080.47	+ 1.36	4,188.12	- 0.25	101,460.88	+ 1.43	4,279.09	- 0.22	1,619.59	- 2.80	2,851.02	- 2.49
ภาคกลาง (ไม่รวมกรุงเทพฯ)	11,794.58	- 3.27	1,727.10	+ 30.57	9,524.16	- 5.14	2,234.72	+ 5.27	2,270.42	+ 5.44	884.39	- 2.17
ภาคตะวันออก	37,437.36	+ 6.76	2,948.20	+ 2.77	37,008.91	+ 6.19	2,975.62	+ 1.13	428.45	+ 99.22	1,641.55	+ 12.50
ภาคตะวันออกเฉียงเหนือ	1,148.39	+ 11.99	1,050.56	+ 1.33	704.66	+ 13.66	1,090.74	+ 0.70	443.73	+ 9.44	992.50	+ 2.00
ภาคใต้	94,200.29	+ 12.66	3,496.00	+ 0.44	91,105.53	+ 12.88	3,622.12	+ 0.44	3,094.76	+ 6.62	1,726.38	- 2.39

หมายเหตุ : ค่าใช้จ่ายไม่นับรวมค่าพาหนะเดินทางระหว่างจังหวัด

แหล่งท่องเที่ยวหลักที่ได้รับความนิยม

ในการพิจารณาความสำคัญของแหล่งท่องเที่ยวในขั้นแรกนั้นเราจะพิจารณาจากรายได้ของแต่ละแหล่งท่องเที่ยวที่ได้รับจากการเดินทางของผู้เยี่ยมเยือน ซึ่งปีนี้แหล่งท่องเที่ยวกรุงเทพมหานคร ยังคงเป็นแหล่งท่องเที่ยวที่มีความสำคัญต่อการเดินทางของนักท่องเที่ยวสูงสุด โดยได้รับรายได้จากการท่องเที่ยวคิดเป็นร้อยละ 41.13 หรือ 204,989.76 ล้านบาท รองลงมาคือ ภูเก็ต พัทยา เชียงใหม่ กระบี่ และหาดใหญ่ ซึ่งมีรายได้อยู่ในระดับ 14,000 - 70,000 ล้านบาท การกระจายตัวการเดินทางท่องเที่ยวของคนไทยก่อให้เกิดรายได้จากการท่องเที่ยวนอกจากกรุงเทพมหานครที่ได้รับรายได้อันดับแรกแล้ว เชียงใหม่ ภูเก็ต และ หาดใหญ่ เป็นแหล่งท่องเที่ยวรองที่ได้รับความนิยมจากนักท่องเที่ยวเช่นเดียวกับปีที่ผ่านมา ขณะที่การเดินทางท่องเที่ยวภายในประเทศของนักท่องเที่ยวระหว่างประเทศทำให้เกิดการกระจายรายได้ในแหล่งท่องเที่ยวในกรุงเทพมหานคร เป็นอันดับหนึ่งเช่นกัน รองลงมาเป็นแหล่งท่องเที่ยวในภูเก็ต พัทยา และเชียงใหม่ ตามลำดับ

หากพิจารณาแหล่งท่องเที่ยวที่ได้รับความนิยมตามจำนวนผู้เยี่ยมเยือนที่เดินทางท่องเที่ยวตามแหล่งท่องเที่ยวพบว่า กรุงเทพมหานคร ยังคงเป็นแหล่งท่องเที่ยวที่มีจำนวนผู้เยี่ยมเยือนเดินทางเข้ามาท่องเที่ยวสูงสุดทั้งคนไทยและชาวต่างประเทศ โดยมี กาญจนบุรี ะอำ เมืองโคราช และ ระยอง เป็นแหล่งท่องเที่ยวรองของคนไทย ขณะที่แหล่งท่องเที่ยวภูเก็ต พัทยา เชียงใหม่ และพังงาเป็นแหล่งท่องเที่ยวรองของนักท่องเที่ยวระหว่างประเทศ

ตารางที่ 1 - 16 : การกระจายรายได้และการเดินทางภายในประเทศ ปี 2544

จำแนกตามแหล่งท่องเที่ยว

แหล่งท่องเที่ยว หลัก	ผู้เยี่ยมชม		จำนวน		รายได้	
	จำนวน	Δ (%)	นักท่องเที่ยว	นักท่องเที่ยว	(ล้านบาท)	สัดส่วน
ประมาณการ จำนวนผู้เดินทาง	69,301,183	+ 7.00	47,010,130	22,291,053	522,779.19	
รวม	96,804,056	+ 7.26	62,665,924	34,138,132	498,421.48	100.00
1. กรุงเทพมหานคร	24,513,812	+ 5.32	18,053,922	6,459,890	204,989.76	41.13
2.ภูเก็ต	3,789,660	+ 9.54	3,656,859	132,801	69,669.34	13.98
3. พัทยา	3,857,650	+ 5.62	3,595,764	261,886	39,953.76	8.02
4. เชียงใหม่	3,452,878	+ 2.71	3,175,861	277,017	37,729.44	7.57
5. กระบี่	1,356,960	+ 9.77	1,133,383	223,577	14,199.63	2.85
6. หาดใหญ่	2,298,997	+ 4.46	1,976,280	322,717	13,799.04	2.77
7. เกาะสมุย	837,533	+ 1.75	824,846	12,687	10,120.12	2.03
8. เชียงราย	1,084,870	- 3.36	1,017,752	67,118	8,802.71	1.77
9. หัวหิน	1,718,442	+ 0.84	1,099,122	619,320	7,976.35	1.60
10. ระยอง	2,478,375	+ 6.64	1,656,101	822,274	7,138.90	1.43
11. ชะอำ	3,061,990	+ 3.27	1,320,528	1,741,462	7,014.39	1.41
12. กาญจนบุรี	4,533,674	+ 5.67	1,519,532	3,014,142	6,478.48	1.30
13. พังงา	2,002,747	+ 6.79	395,188	1,607,559	5,517.79	1.11
14. พิษณุโลก	1,941,203	+ 1.55	1,487,538	453,665	4,896.38	0.98
15. อุตรดิตถ์	1,438,362	+ 5.71	1,116,720	321,642	3,627.12	0.73
อื่น ๆ	38,436,903	+ 10.79	20,636,528	17,800,375	56,508.27	11.32

หมายเหตุ : การเดินทางท่องเที่ยวในแต่ละครั้งของผู้เยี่ยมชมจะเดินทางโดยเฉลี่ย 1.41 จังหวัด

ตารางที่ 1 - 17 : การกระจายรายได้และการเดินทางภายในประเทศของคนไทย ปี 2544

จำแนกตามแหล่งท่องเที่ยว

แหล่งท่องเที่ยว หลัก	ผู้เยี่ยมชม		จำนวน		รายได้	
	จำนวน	Δ (%)	นักท่องเที่ยว	นักท่องเที่ยว	(ล้านบาท)	สัดส่วน
ประมาณการ จำนวนผู้เดินทาง	58,620,802	+ 7.09	36,948,180	21,672,622	223,732.14	
รวม	69,122,006	+ 7.24	41,316,256	27,805,750	223,732.14	100.00
1. กรุงเทพมหานคร	15,596,826	+ 6.57	9,705,011	5,891,815	101,909.29	45.55
2. เชียงใหม่	1,907,511	- 4.71	1,683,600	223,911	17,042.78	7.62
3.ภูเก็ต	1,077,275	+ 12.09	1,002,186	75,089	10,410.98	4.55
4. หาดใหญ่	1,289,982	- 3.28	1,093,771	196,211	6,196.24	2.77
5. พัทยา	1,177,762	+ 5.09	976,526	201,236	5,587.03	2.50
6. เชียงราย	704,474	- 5.39	654,351	50,123	5,356.98	2.39
7. ระยอง	2,158,505	+ 6.50	1,393,533	764,972	5,098.23	2.28
8. กาญจนบุรี	3,720,188	+ 4.86	1,218,775	2,501,413	4,895.69	2.19
9. กระบี่	591,372	+ 0.04	495,046	96,326	4,117.35	1.84
10. พิษณุโลก	1,580,986	+ 0.62	1,225,803	355,183	4,087.04	1.83
11. ชะอำ	2,746,376	+ 3.07	1,094,268	1,652,108	4,017.93	1.80
12. หัวหิน	1,392,333	+ 2.88	801,284	591,049	3,656.97	1.63
13. อุตรดิตถ์	1,364,116	+ 5.57	1,083,506	280,610	3,465.05	1.55
14. อ. เมือง	2,290,096	+ 4.97	1,452,769	837,327	3,447.62	1.54
15. ขอนแก่น	1,757,048	+ 4.92	1,303,867	453,181	3,379.12	1.51
อื่น ๆ	29,767,156	+ 10.90	16,131,960	13,635,196	41,063.84	18.35

หมายเหตุ : การเดินทางท่องเที่ยวในแต่ละครั้งของผู้เยี่ยมชมคนไทยสามารถเดินทางโดยเฉลี่ย 1.18 จังหวัด

ตารางที่ 1 - 18 : การกระจายรายได้และการเดินทางภายในประเทศของชาวต่างประเทศ ปี 2544

จำแนกตามแหล่งท่องเที่ยว

แหล่งท่องเที่ยว หลัก	ผู้เยี่ยมชมเยือน		จำนวน		รายได้	
	จำนวน	Δ (%)	นักท่องเที่ยว	นักท่องเที่ยว	(ล้านบาท)	สัดส่วน
ประมาณการ จำนวนผู้เดินทาง	10,680,381	+ 6.54	10,061,950	618,431	299,047.05	
รวม	27,682,050	+ 7.30	21,349,668	6,332,382	274,689.34	100.00
1. กรุงเทพมหานคร	8,916,986	+ 3.20	8,348,911	568,075	103,080.47	37.53
2. กูเก็ท	2,712,385	+ 8.56	2,654,673	57,712	59,258.36	21.57
3. พัทยา	2,679,888	+ 5.85	2,619,238	60,650	34,366.73	12.51
4. เชียงใหม่	1,545,367	+ 13.63	1,492,261	53,106	20,686.66	7.53
5. กระบี่	765,588	+ 18.68	638,337	127,251	10,082.28	3.67
6. เกาะสมุย	713,643	+ 3.06	708,618	5,025	9,376.71	3.41
7. หาดใหญ่	1,009,015	+ 16.35	882,509	126,506	7,602.80	2.77
8. หัวหิน	326,109	- 7.04	297,838	28,271	4,319.38	1.57
9. พังงา	1,429,794	+ 11.92	177,934	1,251,860	3,992.90	1.45
10. เชียงราย	380,396	+ 0.65	363,401	16,995	3,445.73	1.25
11. ชะอำ	315,614	+ 5.12	226,260	89,354	2,996.46	1.09
12. สุโขทัย	584,232	+ 5.88	445,331	138,901	2,787.62	1.01
13. ระยอง	319,870	+ 7.62	262,568	57,302	2,040.67	0.74
14. กาญจนบุรี	813,486	+ 9.53	300,757	512,729	1,582.79	0.58
15. อุตรดิตถ์	1,147,241	+ 14.86	208,665	938,576	1,422.19	0.52
อื่น ๆ	4,022,436	+ 12.26	1,722,367	2,300,069	7,647.59	2.80

หมายเหตุ : การเดินทางท่องเที่ยวในแต่ละครั้งของผู้เยี่ยมชมเยือนชาวต่างประเทศ จำนวน 10.06 ล้านคน โดยเฉลี่ยเดินทาง 2.75 จังหวัด
ส่วนนักท่องเที่ยวจำนวน 618,431 คน เป็นชาวมาเลเซีย พม่า ลาว ที่เข้าไทย ณ ด่านชายแดนเท่านั้น

ตารางที่ 1 - 13 : การเดินทางภายในประเทศ ปี 2544

จำแนกตามแหล่งท่องเที่ยวหลัก

แหล่งท่องเที่ยว หลัก	ผู้เยี่ยมชมเยือน		นักท่องเที่ยว		นักท่องเที่ยว	
	จำนวน	Δ(%)	จำนวน	Δ(%)	จำนวน	Δ(%)
รวม	96,804,056	+ 7.25	62,665,924	+ 5.61	34,138,132	+ 10.40
1. กรุงเทพมหานคร	24,513,812	+ 5.32	18,053,922	+ 4.45	6,459,890	+ 7.83
2. กาญจนบุรี	4,533,674	+ 5.67	1,519,532	+ 5.31	3,014,142	+ 5.85
3. พัทยา	3,857,650	+ 5.62	3,595,764	+ 5.62	261,886	+ 5.63
4. ภูเก็ต	3,789,660	+ 9.54	3,656,859	+ 9.66	132,801	+ 6.27
5. เชียงใหม่	3,452,878	+ 2.71	3,175,861	+ 2.93	277,017	+ 0.26
6. ชะอำ	3,061,990	+ 3.27	1,320,528	+ 1.69	1,741,462	+ 4.51
7. อุทยาน	2,801,828	+ 14.30	611,334	+ 15.26	2,190,494	+ 14.03
8. ระยอง	2,478,375	+ 6.64	1,656,101	+ 6.96	822,274	+ 6.01
9. เมืองนครราชสีมา	2,353,105	+ 4.86	1,505,923	+ 3.85	847,182	+ 6.69
10. หาดใหญ่	2,298,997	+ 4.46	1,976,280	+ 4.09	322,717	+ 6.74
11. ลพบุรี	2,162,274	+ 3.20	502,737	- 0.31	1,659,537	+ 4.31
12. พังงา	2,002,747	+ 6.79	395,188	+ 6.95	1,607,559	+ 6.75
13. พิชณุโลก	1,941,203	+ 1.55	1,487,538	+ 1.81	453,665	+ 0.71
14. ขอนแก่น	1,793,028	+ 5.23	1,338,504	+ 5.96	454,524	+ 3.15
15. หัวหิน	1,718,442	+ 0.84	1,099,122	- 5.51	619,320	+ 14.48
อื่น ๆ	34,044,393	+ 10.74	20,770,731	+ 7.65	13,273,662	+ 15.96

ตารางที่ 1 - 14 : การเดินทางภายในประเทศของคนไทย ปี 2544

จำแนกตามแหล่งท่องเที่ยวหลัก

แหล่งท่องเที่ยวหลัก	ผู้เยี่ยมชมเยือน		นักท่องเที่ยว		นักท่องเที่ยว	
	จำนวน	Δ(%)	จำนวน	Δ(%)	จำนวน	Δ(%)
รวม	69,122,006	+ 7.09	41,316,256	+ 5.05	27,805,750	+ 10.29
1. กรุงเทพมหานคร	15,596,826	+ 6.57	9,705,011	+ 5.32	5,891,815	+ 8.68
2. กาญจนบุรี	3,720,188	+ 4.86	1,218,775	+ 4.51	2,501,413	+ 5.03
3. ชะอำ	2,746,376	+ 3.07	1,094,268	+ 1.59	1,652,108	+ 4.06
4. เมืองนครราชสีมา	2,290,096	+ 4.97	1,452,769	+ 3.92	837,327	+ 6.84
5. ระยอง	2,158,505	+ 6.50	1,393,533	+ 6.48	764,972	+ 6.55
6. เชียงใหม่	1,907,511	- 4.71	1,683,600	- 5.08	223,911	- 1.85
7. ขอนแก่น	1,757,048	+ 4.92	1,303,867	+ 5.56	453,181	+ 3.14
8. อุบลราชธานี	1,654,587	+ 13.91	402,669	+ 7.95	1,251,918	+ 15.97
9. ลพบุรี	1,650,775	+ 3.62	485,505	+ 0.19	1,165,270	+ 5.13
10. พิษณุโลก	1,580,986	+ 0.62	1,225,803	+ 0.83	355,183	- 0.07
11. สระบุรี	1,471,364	-	577,160	-	894,204	-
12. หัวหิน	1,392,333	+ 2.88	801,284	- 4.11	591,049	+ 14.17
13. อุตรดิตถ์	1,364,116	+ 5.57	1,083,506	+ 6.09	280,610	+ 3.64
14. หาดใหญ่	1,289,982	- 3.28	1,093,771	- 3.72	196,211	- 0.72
15. พัทยา	1,177,762	+ 5.09	976,526	+ 5.21	201,236	+ 4.49
อื่น ๆ	27,363,551	+ 4.87	16,818,209	+ 4.05	10,545,342	+ 6.20

ตารางที่ 1 - 15 : การเดินทางภายในประเทศของชาวต่างประเทศ ปี 2544

จำแนกตามแหล่งท่องเที่ยวหลัก

แหล่งท่องเที่ยว หลัก	ผู้เยี่ยมชมเยือน		นักท่องเที่ยว		นักท่องเที่ยว	
	จำนวน	Δ(%)	จำนวน	Δ(%)	จำนวน	Δ(%)
รวม	27,682,050	+ 7.65	21,349,668	+ 6.73	6,332,382	+ 10.87
1. กรุงเทพมหานคร	8,916,986	+ 3.20	8,348,911	+ 3.45	568,075	- 0.31
2. ภูเก็ต	2,712,385	+ 8.56	2,654,673	+ 8.63	57,712	+ 5.68
3. พัทยา	2,679,888	+ 5.85	2,619,238	+ 5.77	60,650	+ 9.60
4. เชียงใหม่	1,545,367	+ 13.63	1,492,261	+ 13.75	53,106	+ 10.29
5. พังงา	1,429,794	+ 11.92	177,934	+ 27.23	1,251,860	+ 10.04
6. อุบลราชธานี	1,147,241	+ 14.86	208,665	+ 32.59	938,576	+ 11.55
7. หาดใหญ่	1,009,015	+ 16.35	882,509	+ 15.74	126,506	+ 20.83
8. กาญจนบุรี	813,486	+ 9.53	300,757	+ 8.68	512,729	+ 10.04
9. กระบี่	765,588	+ 18.68	638,337	+ 20.82	127,251	+ 9.00
10. เกาะสมุย	713,643	+ 3.06	708,618	+ 3.07	5,025	+ 2.36
11. สุโขทัย	584,232	+ 5.88	445,331	+ 2.03	138,901	+ 20.48
12. ลพบุรี	511,499	+ 1.85	17,232	- 12.46	494,267	+ 2.43
13. เชียงราย	380,396	+ 0.65	363,401	+ 0.43	16,995	+ 5.53
14. พิษณุโลก	360,217	+ 5.84	261,735	+ 6.69	98,482	+ 3.65
15. สุโขทัย	340,670	+ 1.40	190,277	+ 2.57	150,393	- 0.04
อื่น ๆ	3,771,643	+ 12.49	2,039,789	+ 7.36	1,731,854	+ 19.20

การกระจายตัวของนักท่องเที่ยวแยกตามภูมิภาคในแหล่งท่องเที่ยวหลักต่าง ๆ สามารถสรุปได้ดังนี้

สถิติการท่องเที่ยวในภาคเหนือ

การกระจายตัวการเดินทางท่องเที่ยวภายในประเทศของภูมิภาคนี้มีจำนวน 12,386,955 คน-ครั้งหรือร้อยละ 12.80 ของการเดินทางทั้งหมด โดยในภาพรวมของการกระจายการเดินทางในภูมิภาคนี้ยังคงพึ่งพิงตลาดคนไทย ดังนั้นกระแสการเดินทางจึงขึ้นอยู่กับพฤติกรรมการเดินทางและสภาพเศรษฐกิจที่เกิดขึ้นภายในประเทศ แหล่งท่องเที่ยวที่คนไทยนิยมเดินทางไปยังคงเป็นแหล่งท่องเที่ยวในเชียงใหม่ พิชญ โลก และเชียงราย ซึ่งในการเดินทางท่องเที่ยวแต่ละครั้งนักท่องเที่ยวมีระยะเวลาพำนักอยู่ในแหล่งท่องเที่ยว 1 – 2 วันยกเว้นในแหล่งท่องเที่ยวของจังหวัดเชียงใหม่ เชียงราย ขณะที่แหล่งท่องเที่ยวของนักท่องเที่ยวระหว่างประเทศที่เดินทางเข้ามาท่องเที่ยวในภูมิภาคนี้ยังเป็นการเดินทางไปแหล่งท่องเที่ยวของจังหวัดเชียงใหม่ เชียงราย เช่นกัน โดยนักท่องเที่ยวที่เดินทางเข้ามาในแหล่งท่องเที่ยวจะมีระยะพำนักเฉลี่ยสูงกว่าคนไทยเล็กน้อย

หากพิจารณาการเดินทางผู้เยี่ยมชมเยือนการเดินทางตามประเภทของการค้างคืนนั้นพบว่าส่วนใหญ่จะมีการค้างคืนในแหล่งท่องเที่ยว โดยเชียงใหม่ เชียงราย จะเป็นแหล่งท่องเที่ยวที่มีจำนวนคืนพักเกิน 3 วัน ขณะที่แหล่งท่องเที่ยวอื่น ๆ จะมีระยะพำนักอยู่ระหว่าง 1 – 3 วัน จึงทำให้โดยเฉลี่ยแล้วมีระยะพำนัก 2.87 วันซึ่งก่อให้เกิดคืนพักของนักท่องเที่ยวในภูมิภาคนี้จำนวน 26.08 ล้านคืนพัก

จากจำนวนของนักท่องเที่ยว คืนพัก และการใช้จ่ายแต่ละวันในแต่ละพื้นที่ 2,238.54 บาท เมื่อคำนวณหารายได้ที่เกิดจากการท่องเที่ยวรวมทั้งสิ้น 58,381.05 ล้านบาท ส่วนนักท่องเที่ยวมีค่าใช้จ่ายเฉลี่ยต่อคนต่อวันประมาณ 932.36 บาท ก่อให้เกิดรายได้หมุนเวียนในแหล่งท่องเที่ยวรวมเป็นเงิน 2,278.42 ล้านบาท เมื่อรวมรายได้ทั้งหมดที่เกิดจากการท่องเที่ยวภายในประเทศของภูมิภาคนี้โดยไม่นับรวมค่าใช้จ่ายเดินทางระหว่างจังหวัดรวมเป็นจำนวนเงินทั้งสิ้น 60,659.47 ล้านบาท

ตารางที่ 2-1 : การกระจายตัวการเดินทางภายในประเทศ ปี 2544

จำแนกตามประเภทของผู้เยี่ยมเยือน ภาคเหนือ

หน่วย : คน-ครั้ง

แหล่งท่องเที่ยว	รวม		คนไทย		ชาวต่างประเทศ	
	จำนวน	Δ (%)	จำนวน	Δ (%)	จำนวน	Δ (%)
รวม	11,414,491	+ 1.67	8,231,508	- 1.00	3,182,983	+ 9.30
เชียงใหม่	3,452,878	+ 2.71	1,907,511	- 4.71	1,545,367	+ 13.63
เชียงราย	1,084,870	- 3.36	704,474	- 5.39	380,396	+ 0.65
แม่ฮ่องสอน	231,543	+ 19.54	94,667	+ 14.51	136,876	+ 23.28
พิษณุโลก	1,941,203	+ 1.55	1,580,986	+ 0.62	360,217	+ 5.84
สุโขทัย	692,788	+ 1.72	352,118	+ 2.02	340,670	+ 1.40
ตาก	606,498	+ 5.73	562,079	+ 4.35	44,419	+ 27.11
กำแพงเพชร	259,101	+ 5.79	239,699	+ 5.45	19,402	+ 10.15
เพชรบูรณ์	560,212	+ 1.74	524,536	+ 1.74	35,676	+ 1.70
ลำปาง	486,955	+ 1.03	389,687	- 2.53	97,268	+ 18.37
แพร่	692,504	+ 1.34	602,583	+ 0.53	89,921	+ 7.11
น่าน	474,584	+ 0.71	455,455	+ 0.29	19,129	+ 11.88
พะเยา	412,153	+ 4.17	351,145	+ 4.42	61,008	+ 2.74
นครสวรรค์	519,202	- 6.39	466,568	- 6.32	52,634	- 7.00
ลำพูน	375,751	-	289,863	-	85,888	-
อุตรดิตถ์	321,713	-	301,432	-	20,281	-
อื่น ๆ (พิจิตร)	275,000	-	224,000	-	51,000	-
รวมทั้งหมด	12,386,955	-	9,046,803	-	3,340,152	-

หมายเหตุ พิจิตร เป็นข้อมูลประมาณการ

ตารางที่ 2 - 2 : การกระจายตัวการเดินทางภายในประเทศ ปี 2544

ภาคเหนือ

หน่วย : คน-ครั้ง

แหล่งท่องเที่ยว	ผู้เยี่ยมชม		นักท่องเที่ยว		นักท่องเที่ยว	
	จำนวน	Δ (%)	จำนวน	Δ (%)	จำนวน	Δ (%)
รวม	11,414,491	+ 1.67	8,970,772	+ 2.03	2,443,719	+ 0.38
เชียงใหม่	3,452,878	+ 2.71	3,175,861	+ 2.93	277,017	+ 0.26
เชียงราย	1,084,870	- 3.36	1,017,752	- 3.15	67,118	- 6.38
แม่ฮ่องสอน	231,543	+ 19.54	220,285	+ 20.92	11,258	- 2.29
พิจิตรโลก	1,941,203	+ 1.55	1,487,538	+ 1.81	453,665	+ 0.71
สุโขทัย	692,788	+ 1.72	456,888	+ 2.28	235,900	+ 0.64
ตาก	606,498	+ 5.73	483,458	+ 5.66	123,040	+ 6.03
กำแพงเพชร	259,101	+ 5.79	182,460	+ 3.48	76,641	+ 11.72
เพชรบูรณ์	560,212	+ 1.74	457,334	+ 3.32	102,878	- 4.75
ลำปาง	486,955	+ 1.03	406,397	+ 1.17	80,558	+ 0.32
แพร่	692,504	+ 1.34	313,037	+ 4.69	379,467	- 1.28
น่าน	474,584	+ 0.71	305,576	- 0.13	169,008	+ 2.26
พะเยา	412,153	+ 4.17	184,429	+ 9.40	227,724	+ 0.29
นครสวรรค์	519,202	- 6.39	279,757	- 10.97	239,445	- 0.39
ลำพูน	375,751	-	16,771	-	358,980	-
อุตรดิตถ์	321,713	-	149,330	-	172,383	-
อื่น ๆ (พิจิตร)	275,000	-	121,500	-	153,500	-
รวมทั้งหมด	12,386,955	-	9,258,373	-	3,128,582	-

หมายเหตุ พิจิตร เป็นข้อมูลประมาณการ

ตารางที่ 2 - 3 : การกระจายตัวการเดินทางภายในประเทศของคนไทย ปี 2544

ภาคเหนือ

หน่วย : คน-ครั้ง

แหล่งท่องเที่ยว	ผู้เยี่ยมชม		นักท่องเที่ยว		นักท่องเที่ยว	
	จำนวน	Δ (%)	จำนวน	Δ (%)	จำนวน	Δ (%)
รวม	8,231,508	- 1.00	6,340,079	- 1.14	1,891,429	- 0.53
เชียงใหม่	1,907,511	- 4.71	1,683,600	- 5.08	223,911	- 1.85
เชียงราย	704,474	- 5.39	654,351	- 5.03	50,123	- 9.83
แม่ฮ่องสอน	94,667	+ 14.51	90,155	+ 15.61	4,512	- 3.86
พินนุโลก	1,580,986	+ 0.62	1,225,803	+ 0.83	355,183	- 0.07
สุโขทัย	352,118	+ 2.02	266,611	+ 2.08	85,507	+ 1.84
ตาก	562,079	+ 4.35	461,390	+ 4.70	100,689	+ 2.74
กำแพงเพชร	239,699	+ 5.45	169,692	+ 3.07	70,007	+ 11.71
เพชรบูรณ์	524,536	+ 1.74	434,250	+ 3.26	90,286	- 4.97
ลำปาง	389,687	- 2.53	322,671	- 3.04	67,016	- 0.01
แพร่	602,583	+ 0.53	286,822	+ 4.63	315,761	- 2.93
น่าน	455,455	+ 0.29	299,423	- 0.41	156,032	+ 1.66
พะเยา	351,145	+ 4.42	176,888	+ 10.63	174,257	- 1.20
นครสวรรค์	466,568	- 6.32	268,423	- 11.19	198,145	+ 1.21
ลำพูน	289,863	-	16,709	-	273,154	-
อุตรดิตถ์	301,432	-	146,316	-	155,116	-
อื่น ๆ (พิจิตร)	224,000	-	111,500	-	112,500	-
รวมทั้งหมด	9,046,803	-	6,614,604	-	2,432,199	-

หมายเหตุ พิจิตร เป็นข้อมูลประมาณการ

ตารางที่ 2-4 : การกระจายตัวการเดินทางภายในประเทศของชาวต่างประเทศ ปี 2544

ภาคเหนือ

หน่วย : คน-ครั้ง

แหล่งท่องเที่ยว	ผู้เยี่ยมชม		นักท่องเที่ยว		นักท่องเที่ยว	
	จำนวน	Δ (%)	จำนวน	Δ (%)	จำนวน	Δ (%)
รวม	3,182,983	+ 9.30	2,630,693	+ 10.57	552,290	+ 3.63
เชียงใหม่	1,545,367	+ 13.63	1,492,261	+ 13.75	53,106	+ 10.29
เชียงราย	380,396	+ 0.65	363,401	+ 0.43	16,995	+ 5.53
แม่ฮ่องสอน	136,876	+ 23.28	130,130	+ 24.89	6,746	- 1.22
พินนุโลก	360,217	+ 5.84	261,735	+ 6.69	98,482	+ 3.65
สุโขทัย	340,670	+ 1.40	190,277	+ 2.57	150,393	- 0.04
ตาก	44,419	+ 27.11	22,068	+ 30.53	22,351	+ 23.90
กำแพงเพชร	19,402	+ 10.15	12,768	+ 9.26	6,634	+ 11.91
เพชรบูรณ์	35,676	+ 1.70	23,084	+ 4.58	12,592	- 3.17
ลำปาง	97,268	+ 18.37	83,726	+ 21.52	13,542	+ 2.03
แพร่	89,921	+ 7.11	26,215	+ 5.42	63,706	+ 7.82
น่าน	19,129	+ 11.88	6,153	+ 16.12	12,976	+ 9.98
พะเยา	61,008	+ 2.74	7,541	- 13.33	53,467	+ 5.50
นครสวรรค์	52,634	- 7.00	11,334	- 5.38	41,300	- 7.43
ลำพูน	85,888	-	62	-	85,826	-
อุตรดิตถ์	20,281	-	3,014	-	17,267	-
อื่น ๆ (พิจิตร)	51,000	-	10,000	-	41,000	-
รวมทั้งหมด	3,340,152	-	2,643,769	-	696,383	-

หมายเหตุ พิจิตร เป็นข้อมูลประมาณการ

ตารางที่ 2 - 5 : เปรียบเทียบจำนวนคืนพักและระยะเวลาพำนักเฉลี่ยของนักท่องเที่ยว
ภาคเหนือ

หน่วย : วัน

แหล่งท่องเที่ยว	2544			2543		Δ (%)
	จำนวนคืนพัก	สัดส่วน	ระยะเวลา พำนักเฉลี่ย	จำนวนคืนพัก	ระยะเวลา พำนักเฉลี่ย	
รวม	26,080,013	98.10	2.91	26,023,845	2.96	+ 0.22
เชียงใหม่	13,153,036	49.48	4.14	13,163,547	4.27	- 0.08
เชียงราย	3,123,050	11.75	3.07	3,313,411	3.15	- 5.75
แม่ฮ่องสอน	534,978	2.01	2.43	438,557	2.41	+ 21.99
พิษณุโลก	3,501,909	13.17	2.35	3,394,404	2.32	+ 3.17
สุโขทัย	1,032,202	3.88	2.26	1,004,456	2.25	+ 2.76
ตาก	965,171	3.63	2.00	943,595	2.06	+ 2.29
กำแพงเพชร	333,720	1.26	1.83	341,276	1.94	- 2.21
เพชรบูรณ์	862,053	3.24	1.88	860,238	1.94	+ 0.21
ลำปาง	630,263	2.37	1.55	629,030	1.57	+ 0.20
แพร่	505,316	1.90	1.61	479,139	1.60	+ 5.46
น่าน	578,584	2.18	1.89	585,868	1.91	- 1.24
พะเยา	324,184	1.22	1.76	304,936	1.81	+ 6.31
นครสวรรค์	535,547	2.01	1.91	565,388	1.80	- 5.28
ลำพูน	33,480	0.13	2.00	-	-	-
อุตรดิตถ์	258,100	0.97	1.73	-	-	-
อื่น ๆ (พิจิตร)	210,025	0.80	1.73	557,350	2.00	-
รวมทั้งหมด	26,581,618	100.00	2.87	26,581,195	2.72	-

ตารางที่ 2 - 6 : เปรียบเทียบจำนวนคืนพักและระยะเวลาพำนักเฉลี่ยของคนไทย
ภาคเหนือ

หน่วย : วัน

แหล่งท่องเที่ยว	2544			2543		Δ (%)
	จำนวนคืนพัก	สัดส่วน	ระยะเวลา พำนักเฉลี่ย	จำนวนคืนพัก	ระยะเวลา พำนักเฉลี่ย	
รวม	16,914,407	97.23	2.67	17,591,705	2.74	- 3.85
เชียงใหม่	6,751,236	38.81	4.01	7,378,263	4.16	- 8.50
เชียงราย	2,021,945	11.62	3.09	2,177,224	3.16	- 7.13
แม่ฮ่องสอน	199,243	1.15	2.21	170,774	2.19	+ 16.67
พิษณุโลก	2,905,153	16.70	2.37	2,832,629	2.33	+ 2.56
สุโขทัย	621,204	3.57	2.33	611,177	2.34	+ 1.64
ตาก	918,166	5.28	1.99	907,755	2.06	+ 1.15
กำแพงเพชร	313,930	1.80	1.85	322,696	1.96	- 2.72
เพชรบูรณ์	820,733	4.72	1.89	820,064	1.95	+ 0.08
ลำปาง	513,047	2.95	1.59	529,128	1.59	- 3.04
แพร่	458,915	2.64	1.60	435,869	1.59	-
น่าน	565,909	3.25	1.89	574,264	1.91	-
พะเยา	309,554	1.78	1.75	287,796	1.80	-
นครสวรรค์	515,372	2.96	1.92	544,066	1.80	-
ลำพูน	33,418	0.19	2.00	-	-	-
อุตรดิตถ์	253,127	1.46	1.73	-	-	-
อื่น ๆ (พิจิตร)	195,125	1.12	1.75	495,000	1.98	-
รวมทั้งหมด	17,396,077	100.00	2.63	18,086,705	2.71	-

ตารางที่ 2 - 7 : เปรียบเทียบจำนวนคืนพักและระยะเวลาพักเฉลี่ยของชาวต่างประเทศ
ภาคเหนือ

หน่วย : วัน

แหล่งท่องเที่ยว	2544			2543		Δ (%)
	จำนวนคืนพัก	สัดส่วน	ระยะเวลา พำนักเฉลี่ย	จำนวนคืนพัก	ระยะเวลา พำนักเฉลี่ย	
รวม	9,165,606	99.80	3.48	8,432,140	3.54	+ 8.70
เชียงใหม่	6,401,800	69.69	4.29	5,785,284	4.41	+ 10.66
เชียงราย	1,101,105	11.99	3.03	1,136,187	3.14	- 3.09
แม่ฮ่องสอน	335,735	3.66	2.58	267,783	2.57	+ 25.38
พิษณุโลก	596,756	6.50	2.28	561,775	2.29	+ 6.23
สุโขทัย	410,998	4.47	2.16	393,279	2.12	+ 4.51
ตาก	47,005	0.51	2.13	35,840	2.12	+ 31.15
กำแพงเพชร	19,790	0.22	1.55	18,580	1.59	+ 6.51
เพชรบูรณ์	41,320	0.45	1.79	40,174	1.82	+ 2.85
ลำปาง	117,216	1.28	1.40	99,902	1.45	+ 17.33
แพร่	46,401	0.51	1.77	43,270	1.74	-
น่าน	12,675	0.14	2.06	11,604	2.19	-
พะเยา	14,630	0.16	1.94	17,140	1.97	-
นครสวรรค์	20,175	0.22	1.78	21,322	1.78	-
ลำพูน	62	0.00	1.00	-	-	-
อุตรดิตถ์	4,973	0.05	1.65	-	-	-
อื่น ๆ (พิจิตร)	14,900	1.50	1.49	62,350	2.15	-
รวมทั้งหมด	9,185,541	100.00	3.47	8,494,490	3.53	-

ตารางที่ 2 - 8 : เปรียบเทียบรายได้จากการเดินทางท่องเที่ยวภายในประเทศ จำแนกตามประเภทของผู้เยี่ยมเยือน ปี 2544

ภาคเหนือ

แหล่งท่องเที่ยว	รวม				คนไทย				ชาวต่างประเทศ			
	รายได้ (ล้านบาท)	Δ(%)	ค่าใช้จ่ายเฉลี่ย (บาท/คน/วัน)	Δ(%)	รายได้ (ล้านบาท)	Δ(%)	ค่าใช้จ่ายเฉลี่ย (บาท/คน/วัน)	Δ(%)	รายได้ (ล้านบาท)	Δ(%)	ค่าใช้จ่ายเฉลี่ย (บาท/คน/วัน)	Δ(%)
รวม	60,659.47	+ 1.05	2,126.64	+ 0.82	33,698.69	- 6.10	1,791.93	- 1.92	26,960.78	+ 10.14	2,774.35	+ 1.87
เชียงใหม่	37,729.44	+ 0.92	2,734.46	+ 0.64	17,042.78	- 10.07	2,373.81	- 2.52	20,686.66	+ 12.22	3,179.64	+ 1.52
เชียงราย	8,802.71	- 3.88	2,730.17	+ 2.00	5,356.98	- 5.68	2,554.81	+ 1.53	3,445.73	- 0.93	3,054.93	+ 2.08
แม่ฮ่องสอน	966.43	+ 23.82	1,746.20	+ 1.50	359.26	+ 15.74	1,724.95	- 1.15	607.17	+ 29.15	1,760.87	+ 3.46
พิจิตร	4,896.38	+ 4.09	1,173.70	+ 1.14	4,087.04	+ 3.59	1,190.13	+ 1.28	809.34	+ 6.67	1,101.56	+ 0.79
สุโขทัย	1,338.79	+ 3.87	1,004.99	+ 2.03	719.82	+ 2.85	978.51	+ 1.25	618.97	+ 5.08	1,032.37	+ 2.82
ตาก	1,498.54	+ 3.34	1,350.02	+ 0.58	1,406.51	+ 2.06	1,357.82	+ 0.73	92.03	+ 28.03	1,251.23	- 0.10
กำแพงเพชร	314.42	+ 0.85	750.79	+ 0.79	285.39	+ 0.24	725.98	+ 0.76	29.03	+ 7.36	1,057.31	- 0.24
เพชรบูรณ์	1,136.44	+ 7.10	1,107.58	+ 3.29	1,020.21	+ 2.24	1,101.19	+ 3.15	116.23	+ 83.94	1,201.44	+ 5.15
ลำปาง	1,427.66	+ 0.79	1,971.32	+ 0.78	1,127.40	- 1.93	1,898.15	+ 0.61	300.26	+ 12.47	2,264.48	- 1.27
แพร่	807.87	+ 5.38	853.41	+ 3.47	699.90	+ 5.69	846.71	+ 4.68	107.97	+ 3.41	898.34	- 4.29
น่าน	642.75	+ 2.34	852.44	+ 3.70	613.94	+ 1.79	844.62	+ 3.58	28.81	+ 15.80	1,038.56	+ 4.15
พะเยา	485.99	+ 8.60	851.02	+ 5.00	421.58	+ 8.67	839.65	+ 4.38	64.41	+ 8.09	916.47	+ 8.50
นครสวรรค์	612.05	- 3.08	744.88	- 0.56	557.88	- 0.92	735.73	+ 1.67	54.17	- 20.85	825.86	- 15.10
ลำพูน	150.24	-	368.88	-	116.91	-	363.20	-	33.33	-	388.08	-
อุตรดิตถ์	298.67	-	584.06	-	288.22	-	593.88	-	10.45	-	437.97	-
อื่น ๆ (พิจิตร)	201.55	-	468.96	-	177.86	-	486.89	-	23.69	-	390.18	-
รวมทั้งหมด	61,309.93	-	199,300.87	-	34,281.68	-	175,690.86	-	27,028.25	-	240,251.11	-

หมายเหตุ : ค่าใช้จ่ายไม่นับรวมค่าพาหนะเดินทางระหว่างจังหวัด

ตารางที่ 2 - 9 : เปรียบเทียบรายได้จากการเดินทางท่องเที่ยวภายในประเทศปี 2544

ภาคเหนือ

แหล่งท่องเที่ยว	ผู้เยี่ยมเยือน				นักท่องเที่ยว				นักท่องเที่ยว			
	รายได้ (ล้านบาท)	Δ(%)	ค่าใช้จ่ายเฉลี่ย (บาท/คน/วัน)	Δ(%)	รายได้ (ล้านบาท)	Δ(%)	ค่าใช้จ่ายเฉลี่ย (บาท/คน/วัน)	Δ(%)	รายได้ (ล้านบาท)	Δ(%)	ค่าใช้จ่ายเฉลี่ย (บาท/คน/วัน)	Δ(%)
รวม	60,659.47	+ 1.05	2,126.64	+ 0.82	58,381.05	+ 1.02	2,238.54	+ 0.80	2,278.42	+ 1.84	932.36	+ 1.45
เชียงใหม่	37,729.44	+ 0.92	2,734.46	+ 0.64	37,239.56	+ 1.02	2,818.73	+ 0.99	489.88	- 6.34	1,934.49	- 1.67
เชียงราย	8,802.71	- 3.88	2,730.17	+ 2.00	8,667.76	- 3.82	2,750.59	+ 2.03	134.95	- 7.47	2,034.94	- 0.67
แม่ฮ่องสอน	966.43	+ 23.82	1,746.20	+ 1.50	952.80	+ 24.38	1,773.54	+ 1.38	13.63	- 6.13	1,207.21	- 3.48
พิจิตรโลก	4,896.38	+ 4.09	1,173.70	+ 1.14	4,550.14	+ 4.27	1,298.88	+ 1.05	346.24	+ 1.80	763.55	+ 1.16
สุโขทัย	1,338.79	+ 3.87	1,004.99	+ 2.03	1,155.09	+ 3.97	1,121.86	+ 1.67	183.70	+ 3.24	761.74	+ 2.39
ตาก	1,498.54	+ 3.34	1,350.02	+ 0.58	1,361.83	+ 3.13	1,410.81	+ 0.82	136.71	+ 5.48	1,122.35	- 0.54
กำแพงเพชร	314.42	+ 0.85	750.79	+ 0.79	266.40	- 1.15	802.97	+ 1.01	48.02	+ 13.60	624.17	+ 1.80
เพชรบูรณ์	1,136.44	+ 7.10	1,107.58	+ 3.29	1,004.46	+ 3.57	1,165.94	+ 3.37	131.98	+ 44.68	842.81	+ 0.46
ลำปาง	1,427.66	+ 0.79	1,971.32	+ 0.78	1,324.86	+ 1.38	2,109.13	+ 1.70	102.80	- 6.26	1,286.14	- 6.11
แพร่	807.87	+ 5.38	853.41	+ 3.47	568.35	+ 5.65	1,122.77	+ 0.23	239.52	+ 4.75	622.86	+ 6.99
น่าน	642.75	+ 2.34	852.44	+ 3.70	504.22	+ 0.22	870.55	+ 1.49	138.53	+ 10.88	815.91	+ 9.04
พะเยา	485.99	+ 8.60	851.02	+ 5.00	313.27	+ 10.56	965.27	+ 3.96	172.72	+ 5.21	728.54	+ 3.13
นครสวรรค์	612.05	- 3.08	744.88	- 0.56	472.31	- 2.84	881.30	+ 2.54	139.74	- 3.88	561.80	+ 0.18
ลำพูน	150.24	-	368.88	-	23.32	-	696.54	-	126.92	-	342.98	-
อุตรดิตถ์	298.67	-	584.06	-	243.03	-	868.83	-	55.64	-	333.69	-
อื่น ๆ (พิจิตร)	201.55	-	468.96	-	156.14	-	690.08	-	45.41	-	280.50	-
รวมทั้งหมด	61,309.93	-	2,063.60	-	58,803.54	-	2,212.19	-	2,506.39	-	801.13	-

หมายเหตุ : ค่าใช้จ่ายไม่นับรวมค่าพาหนะเดินทางระหว่างจังหวัด

ตารางที่ 2 - 10 : เปรียบเทียบรายได้จากการเดินทางท่องเที่ยวภายในประเทศของคนไทย ปี 2544

ภาคเหนือ

แหล่งท่องเที่ยว	ผู้เยี่ยมชมเยือน				นักท่องเที่ยว				นักท่องเที่ยว			
	รายได้ (ล้านบาท)	Δ(%)	ค่าใช้จ่ายเฉลี่ย (บาท/คน/วัน)	Δ(%)	รายได้ (ล้านบาท)	Δ(%)	ค่าใช้จ่ายเฉลี่ย (บาท/คน/วัน)	Δ(%)	รายได้ (ล้านบาท)	Δ(%)	ค่าใช้จ่ายเฉลี่ย (บาท/คน/วัน)	Δ(%)
รวม	33,698.69	- 5.38	1,791.93	- 1.92	32,024.55	- 5.55	1,893.33	- 1.77	1,674.14	- 1.93	885.12	- 1.41
เชียงใหม่	17,042.78	- 10.07	2,373.81	- 2.52	16,672.44	- 10.03	2,469.55	- 1.68	370.34	- 11.84	1,653.96	- 10.18
เชียงราย	5,356.98	- 5.68	2,554.81	+ 1.53	5,259.17	- 5.55	2,601.04	+ 1.71	97.81	- 12.36	1,951.39	- 2.80
แม่ฮ่องสอน	359.26	+ 15.74	1,724.95	- 1.15	354.91	+ 16.07	1,763.03	- 1.53	4.35	- 6.25	964.09	- 2.49
พิษณุโลก	4,087.04	+ 3.59	1,190.13	+ 1.28	3,815.30	+ 3.75	1,313.29	+ 1.16	271.74	+ 1.41	765.07	+ 1.48
สุโขทัย	719.82	+ 2.85	978.51	+ 1.25	657.42	+ 2.76	1,058.31	+ 1.10	62.40	+ 3.81	729.76	+ 1.90
ตาก	1,406.51	+ 2.06	1,357.82	+ 0.73	1,293.12	+ 2.04	1,408.38	+ 0.89	113.39	+ 2.21	1,126.14	- 0.52
กำแพงเพชร	285.39	+ 0.24	725.98	+ 0.76	242.40	- 1.83	772.15	+ 0.91	42.99	+ 13.76	614.08	+ 1.84
เพชรบูรณ์	1,020.21	+ 2.24	1,101.19	+ 3.15	948.62	+ 3.27	1,155.83	+ 3.19	71.59	- 9.75	838.36	+ 0.41
ลำปาง	1,127.40	- 1.93	1,898.15	+ 0.61	1,044.86	- 1.91	2,036.58	+ 1.16	82.54	- 2.11	1,231.66	- 2.09
แพร่	699.90	+ 5.69	846.71	+ 4.68	505.85	+ 5.89	1,102.28	+ 0.62	194.05	+ 5.19	614.55	+ 8.36
น่าน	613.94	+ 1.79	844.62	+ 3.58	486.84	- 0.38	860.27	+ 1.09	127.10	+ 11.03	814.58	+ 9.22
พะเยา	421.58	+ 8.67	839.65	+ 4.38	295.73	+ 11.93	955.35	+ 4.07	125.85	+ 1.71	722.22	+ 2.95
นครสวรรค์	557.88	- 0.92	735.73	+ 1.67	447.89	- 1.67	869.06	+ 3.89	109.99	+ 2.26	555.10	+ 1.04
ลำพูน	116.91	-	363.20	-	23.27	-	696.35	-	93.64	-	342.81	-
อุตรดิตถ์	288.22	-	593.88	-	239.10	-	870.72	-	49.12	-	332.76	-
อื่น ๆ (พิจิตร)	177.86	-	486.89	-	146.96	-	701.15	-	30.90	-	274.53	-
รวมทั้งหมด	34,281.68	-	1,728.93	-	32,433.88	-	1,864.44	-	1,847.80	-	759.72	-

หมายเหตุ : ค่าใช้จ่ายไม่นับรวมค่าพาหนะเดินทางระหว่างจังหวัด

ตารางที่ 2 - 11 : เปรียบเทียบรายได้จากการเดินทางท่องเที่ยวภายในประเทศของชาวต่างประเทศ ปี 2544

ภาคเหนือ

แหล่งท่องเที่ยว	ผู้เยี่ยมชม				นักท่องเที่ยว				นักท่องเที่ยว			
	รายได้ (ล้านบาท)	Δ(%)	ค่าใช้จ่ายเฉลี่ย (บาท/คน/วัน)	Δ(%)	รายได้ (ล้านบาท)	Δ(%)	ค่าใช้จ่ายเฉลี่ย (บาท/คน/วัน)	Δ(%)	รายได้ (ล้านบาท)	Δ(%)	ค่าใช้จ่ายเฉลี่ย (บาท/คน/วัน)	Δ(%)
รวม	26,960.78	+ 10.42	2,774.35	+ 1.87	26,356.50	+ 10.34	2,875.59	+ 1.51	604.28	+ 13.94	1,094.14	+ 9.96
เชียงใหม่	20,686.66	+ 12.22	3,179.64	+ 1.52	20,567.12	+ 12.20	3,212.70	+ 1.39	119.54	+ 16.14	2,250.98	+ 5.30
เชียงราย	3,445.73	- 0.93	3,054.93	+ 2.08	3,408.59	- 1.03	3,095.60	+ 2.13	37.14	+ 8.44	2,185.35	+ 2.76
แม่ฮ่องสอน	607.17	+ 29.15	1,760.87	+ 3.46	597.89	+ 29.91	1,780.83	+ 3.61	9.28	- 6.07	1,375.64	- 4.92
พิษณุโลก	809.34	+ 6.67	1,101.56	+ 0.79	734.84	+ 7.03	1,231.40	+ 0.76	74.50	+ 3.26	756.48	- 0.38
สุโขทัย	618.97	+ 5.08	1,032.37	+ 2.82	497.67	+ 5.61	1,210.88	+ 2.34	121.30	+ 2.95	806.55	+ 2.99
ตาก	92.03	+ 28.03	1,251.23	- 0.10	68.71	+ 29.13	1,461.76	- 1.54	23.32	+ 24.91	1,043.36	+ 0.81
กำแพงเพชร	29.03	+ 7.36	1,057.31	- 0.24	24.00	+ 6.38	1,212.71	- 0.12	5.03	+ 12.28	758.22	+ 0.33
เพชรบูรณ์	116.23	+ 83.94	1,201.44	+ 5.15	55.84	+ 8.87	1,351.39	+ 5.85	60.39	+ 407.48	926.57	+ 1.25
ลำปาง	300.26	+ 12.47	2,264.48	- 1.27	280.00	+ 15.88	2,388.76	+ 0.89	20.26	- 20.08	1,496.09	- 21.67
แพร่	107.97	+ 3.41	898.34	- 4.29	62.50	+ 3.77	1,346.95	- 3.23	45.47	+ 2.92	713.74	- 4.55
น่าน	28.81	+ 15.80	1,038.56	+ 4.15	17.38	+ 20.61	1,371.18	+ 10.42	11.43	+ 9.17	880.85	- 0.73
พะเยา	64.41	+ 8.09	916.47	+ 8.50	17.54	- 8.46	1,198.95	+ 7.26	46.87	+ 15.93	876.62	+ 9.88
นครสวรรค์	54.17	- 20.85	825.86	- 15.10	24.42	- 20.25	1,210.44	- 15.85	29.75	- 21.34	720.32	- 15.04
ลำพูน	33.33	-	388.08	-	0.05	-	749.58	-	33.28	-	387.82	-
อุตรดิตถ์	10.45	-	437.97	-	3.93	-	777.61	-	6.52	-	378.68	-
อื่น ๆ (พิจิตร)	23.69	-	390.18	-	9.18	-	566.64	-	14.51	-	347.13	-
รวมทั้งหมด	27,028.25	-	2,735.12	-	26,369.66	-	2,870.78	-	658.59	-	945.73	-

หมายเหตุ : ค่าใช้จ่ายไม่นับรวมค่าพาหนะเดินทางระหว่างจังหวัด

สถิติการท่องเที่ยวภาคกลางและกรุงเทพมหานคร

กรุงเทพมหานครยังคงเป็นแหล่งท่องเที่ยวหลักของภูมิภาคนี้ที่มีผู้เยี่ยมชมเยือนเดินทางเข้ามาสูงที่สุดทั้งคนไทยและชาวต่างประเทศ การเดินทางของคนไทยยังคงเป็นการเดินทางจากผู้เยี่ยมชมเยือนจากทุกภูมิภาคของไทย ขณะที่ชาวต่างประเทศส่วนหนึ่งเป็นนักท่องเที่ยวที่เข้ามาทางท่าอากาศยานกรุงเทพและนักท่องเที่ยวที่เดินทางมาจากแหล่งท่องเที่ยวต่าง ๆ อย่างไรก็ตามแนวโน้มของขยายตัวทางการท่องเที่ยวยังคงไหวตามตลาดคนไทยที่มีการขยายตัวสูงกว่าการขยายตัวของการเดินทางของนักท่องเที่ยวชาวต่างประเทศ จึงทำให้การขยายตัวของการเดินทางในกรุงเทพมีอัตราการขยายตัวถึงร้อยละ 5.32 ส่วนแหล่งท่องเที่ยวอื่นในภาคกลางนั้น แหล่งท่องเที่ยวในระยะใกล้กรุงเทพมหานคร อย่างกาญจนบุรี ชะอำ ยังคงเป็นแหล่งท่องเที่ยวที่ได้รับการกระจายตัวของนักท่องเที่ยวคนไทย ขณะที่แหล่งท่องเที่ยวในอยุธยา เป็นแหล่งท่องเที่ยวทางประวัติศาสตร์ที่นักท่องเที่ยวระหว่างประเทศให้ความนิยมของภูมิภาคนี้

ในการเดินทางท่องเที่ยวของนักท่องเที่ยวในภาคกลางแต่ละครั้งนักท่องเที่ยวจะมีระยะเวลาพำนักเฉลี่ยไม่เกิน 2 วัน ยกเว้นแหล่งท่องเที่ยวทางทะเลและอยุธยา ทำให้มีคืนพักจำนวน 14.36 ล้านคืนพักมีแนวโน้มการขยายตัวเพิ่มขึ้นในสัดส่วนร้อยละ 3.71 ขณะที่กรุงเทพมหานครมีระยะเวลาพำนักเฉลี่ยอยู่ในภาวะทรงตัว

จากจำนวนนักท่องเที่ยวและคืนพักดังกล่าวเมื่อนำมาคำนวณหารายได้ที่เกิดจากการใช้จ่ายของนักท่องเที่ยวที่มีการใช้จ่ายเฉลี่ยต่อวัน 1,552.47 บาท เป็นรายได้จำนวน 22,300.24 ล้านบาท ส่วนผู้เยี่ยมชมที่ไม่มีการค้าปลีกจะมีการใช้จ่ายต่อวัน 756.60 บาท ก่อให้เกิดรายได้จากการท่องเที่ยวจำนวน 9,498.32 ล้านบาท รวมเป็นรายได้จากการท่องเที่ยวในภาคกลางจำนวน 31,798.56 ล้านบาท ส่วนกรุงเทพมหานครยังได้รับรายได้จากการท่องเที่ยวมากที่สุดจำนวน 204,989.76 ล้านบาทและการใช้จ่ายต่อวันก็อยู่ในระดับ 3,300 บาท

ตารางที่ 3 - 1 : การกระจายตัวการเดินทางภายในประเทศ ปี 2544

จำแนกตามประเภทของผู้เยี่ยมเยือน ภาคกลาง

หน่วย : คน-ครั้ง

แหล่งท่องเที่ยว	รวม		คนไทย		ชาวต่างประเทศ	
	จำนวน	Δ(%)	จำนวน	Δ(%)	จำนวน	Δ(%)
กรุงเทพมหานคร	24,513,812	+ 5.32	15,596,826	+ 6.57	8,916,986	+ 3.20
รวมภาคกลาง (ไม่รวมกรุงเทพฯ)	20,094,728	+ 5.60	16,216,630	+ 5.30	3,878,098	+ 6.87
กาญจนบุรี	4,533,674	+ 5.67	3,720,188	+ 4.86	813,486	+ 9.53
ชะอำ	3,061,990	+ 3.27	2,746,376	+ 3.07	315,614	+ 5.12
หัวหิน	1,718,442	+ 0.84	1,392,333	+ 2.88	326,109	- 7.04
ลพบุรี	2,162,274	+ 3.20	1,650,775	+ 3.62	511,499	+ 1.85
อยุธยา	2,801,828	+ 14.30	1,654,587	+ 13.91	1,147,241	+ 14.86
สุพรรณบุรี	759,903	+ 19.08	740,007	+ 18.26	19,896	+ 60.76
สระบุรี	1,613,617	-	1,471,364	-	142,253	-
อื่น ๆ	3,443,000	-	2,841,000	-	602,000	-

หมายเหตุ :อื่น ๆ รวม สิงห์บุรี อ่างทอง ชัยนาท นครปฐม นนทบุรี ราชบุรี สมุทรปราการ สมุทรสงคราม สมุทรสาคร ปทุมธานี อุทัยธานี

ตารางที่ 3 - 2 : การกระจายตัวการเดินทางภายในประเทศ ปี 2544

ภาคกลาง

หน่วย : คน-ครั้ง

แหล่งท่องเที่ยว	ผู้เยี่ยมชมเยือน		นักท่องเที่ยว		นักท่องเที่ยว	
	จำนวน	Δ(%)	จำนวน	Δ(%)	จำนวน	Δ(%)
กรุงเทพมหานคร	24,513,812	+ 5.32	18,053,922	+ 4.45	6,459,890	+ 7.83
รวมภาคกลาง (ไม่รวมกรุงเทพฯ)	20,094,728	+ 5.60	7,540,709	+ 3.63	12,554,019	+ 6.82
กาญจนบุรี	4,533,674	+ 5.67	1,519,532	+ 5.31	3,014,142	+ 5.85
ชะอำ	3,061,990	+ 3.27	1,320,528	+ 1.69	1,741,462	+ 4.51
หัวหิน	1,718,442	+ 0.84	1,099,122	- 5.51	619,320	+ 14.48
ลพบุรี	2,162,274	+ 3.20	502,737	- 0.31	1,659,537	+ 4.31
อยุธยา	2,801,828	+ 14.30	611,334	+ 15.26	2,190,494	+ 14.03
สุพรรณบุรี	759,903	+ 19.08	338,971	+ 37.83	420,932	+ 7.33
สระบุรี	1,613,617	-	590,485	-	1,023,132	-
อื่น ๆ	3,443,000	-	1,558,000	-	1,885,000	-

หมายเหตุ :อื่น ๆ รวม สิงห์บุรี อ่างทอง ชัยนาท นครปฐม นนทบุรี ราชบุรี สมุทรปราการ สมุทรสงคราม สมุทรสาคร ปทุมธานี อุทัยธานี

ตารางที่ 3 - 3 : การกระจายตัวการเดินทางภายในประเทศของคนไทย ปี 2544

ภาคกลาง

หน่วย : คน-ครั้ง

แหล่งท่องเที่ยว	ผู้เยี่ยมเยือน		นักท่องเที่ยว		นักท่องเที่ยว	
	จำนวน	Δ(%)	จำนวน	Δ(%)	จำนวน	Δ(%)
กรุงเทพมหานคร	15,596,826	+ 6.57	9,705,011	+ 5.32	5,891,815	+ 8.68
รวมภาคกลาง (ไม่รวมกรุงเทพฯ)	16,216,630	+ 5.30	6,229,820	+ 3.32	9,986,810	+ 6.57
กาญจนบุรี	3,720,188	+ 4.86	1,218,775	+ 4.51	2,501,413	+ 5.03
ชะอำ	2,746,376	+ 3.07	1,094,268	+ 1.59	1,652,108	+ 4.06
หัวหิน	1,392,333	+ 2.88	801,284	- 4.11	591,049	+ 14.17
ลพบุรี	1,650,775	+ 3.62	485,505	+ 0.19	1,165,270	+ 5.13
อยุธยา	1,654,587	+ 13.91	402,669	+ 7.95	1,251,918	+ 15.97
สุพรรณบุรี	740,007	+ 18.26	328,159	+ 36.67	411,848	+ 6.79
สระบุรี	1,471,364	-	577,160	-	894,204	-
อื่น ๆ	2,841,000	-	1,322,000	-	1,519,000	-

หมายเหตุ :อื่น ๆ รวม สิงห์บุรี อ่างทอง ชัยนาท นครปฐม นนทบุรี ราชบุรี สมุทรปราการ สมุทรสงคราม สมุทรสาคร ปทุมธานี อุทัยธานี

ตารางที่ 3 - 4 : การกระจายตัวการเดินทางภายในประเทศของชาวต่างประเทศ ปี 2544

ภาคกลาง

หน่วย : คน-ครั้ง

แหล่งท่องเที่ยว	ผู้เยี่ยมชมเยือน		นักท่องเที่ยว		นักท่องเที่ยว	
	จำนวน	Δ(%)	จำนวน	Δ(%)	จำนวน	Δ(%)
กรุงเทพมหานคร	8,916,986	+ 3.20	8,348,911	+ 3.45	568,075	- 0.31
รวมภาคกลาง (ไม่รวมกรุงเทพฯ)	3,878,098	+ 6.87	1,310,889	+ 5.13	2,567,209	+ 7.78
กาญจนบุรี	813,486	+ 9.53	300,757	+ 8.68	512,729	+ 10.04
ชะอำ	315,614	+ 5.12	226,260	+ 2.13	89,354	+ 13.54
หัวหิน	326,109	- 7.04	297,838	- 9.06	28,271	+ 21.38
ลพบุรี	511,499	+ 1.85	17,232	- 12.46	494,267	+ 2.43
อยุธยา	1,147,241	+ 14.86	208,665	+ 32.59	938,576	+ 11.55
สุพรรณบุรี	19,896	+ 60.76	10,812	+ 85.30	9,084	+ 38.88
สระบุรี	142,253	-	13,325	-	128,928	-
อื่น ๆ	602,000	-	236,000	-	366,000	-

หมายเหตุ :อื่น ๆ รวม สิงห์บุรี อ่างทอง ชัยนาท นครปฐม นนทบุรี ราชบุรี สมุทรปราการ สมุทรสงคราม สมุทรสาคร ปทุมธานี อุทัยธานี

ตารางที่ 3 - 5 : เปรียบเทียบจำนวนคืนพักและระยะเวลาพำนักเฉลี่ยของนักท่องเที่ยว

ภาคกลาง

หน่วย : วัน

แหล่งท่องเที่ยว	2544			2543		Δ (%)
	จำนวนคืนพัก	สัดส่วน	ระยะเวลาพำนักเฉลี่ย	จำนวนคืนพัก	ระยะเวลาพำนักเฉลี่ย	
กรุงเทพมหานคร	50,981,988	100.00	2.82	48,941,261	2.83	+ 4.17
รวมภาคกลาง (ไม่รวมกรุงเทพฯ)	14,364,379	100.00	1.90	13,850,506	1.90	+ 3.71
กาญจนบุรี	2,716,514	18.91	1.79	2,544,206	1.76	+ 6.77
ชะอำ	2,725,269	18.97	2.06	2,682,325	2.07	+ 1.60
หัวหิน	3,257,261	22.68	2.96	3,515,979	3.02	- 7.36
ลพบุรี	733,306	5.11	1.46	736,443	1.46	- 0.43
อยุธยา	1,236,248	8.61	2.02	1,100,802	2.08	+ 12.30
สุพรรณบุรี	562,584	3.92	1.66	390,868	1.59	+ 43.93
สระบุรี	994,497	6.92	1.68	-	-	-
อื่น ๆ	2,138,700	14.88	1.37	2,879,883	1.38	- 25.74

ตารางที่ 3 - 6 : เปรียบเทียบจำนวนคืนพักของนักท่องเที่ยวคนไทย

ภาคกลาง

หน่วย : วัน

แหล่งท่องเที่ยว	2544			2543		Δ (%)
	จำนวนคืนพัก	สัดส่วน	ระยะเวลา พำนักเฉลี่ย	จำนวนคืนพัก	ระยะเวลา พำนักเฉลี่ย	
กรุงเทพมหานคร	27,271,081	100.00	2.81	25,616,690	2.78	+ 6.46
รวมภาคกลาง (ไม่รวมกรุงเทพฯ)	10,102,478	100.00	1.62	9,584,874	1.59	+ 5.40
กาญจนบุรี	1,681,910	16.65	1.38	1,597,739	1.37	+ 5.27
ระยอง	1,772,714	17.55	1.62	1,734,126	1.61	+ 2.23
หัวหิน	1,794,876	17.77	2.24	1,871,829	2.24	- 4.11
ลพบุรี	708,837	7.02	1.46	707,507	1.46	+ 0.19
อยุธยา	833,525	8.25	2.07	790,762	2.12	+ 5.41
สุพรรณบุรี	544,744	5.39	1.66	381,766	1.59	+ 42.69
สระบุรี	981,172	9.71	1.70	-	-	-
อื่นๆ	1,784,700	17.66	1.35	2,501,145	1.35	- 28.64

ตารางที่ 3 - 7 : เปรียบเทียบจำนวนคืนพักของนักท่องเที่ยวชาวต่างประเทศ

ภาคกลาง

หน่วย : วัน

แหล่งท่องเที่ยว	2544			2543		Δ (%)
	จำนวนคืนพัก	สัดส่วน	ระยะเวลา พำนักรเฉลี่ย	จำนวนคืนพัก	ระยะเวลา พำนักรเฉลี่ย	
กรุงเทพมหานคร	23,710,907	100.00	2.84	23,324,571	2.89	+ 1.66
รวมภาคกลาง (ไม่รวมกรุงเทพฯ)	4,261,901	100.00	3.25	4,265,632	3.42	- 0.09
กาญจนบุรี	1,034,604	24.28	3.44	946,467	3.42	+ 9.31
ชะอำ	952,555	22.35	4.21	948,199	4.28	+ 0.46
หัวหิน	1,462,385	34.31	4.91	1,644,150	5.02	- 11.06
ลพบุรี	24,469	0.57	1.42	28,936	1.47	- 15.44
อยุธยา	402,723	9.45	1.93	310,040	1.97	+ 29.89
สุพรรณบุรี	17,840	0.42	1.65	9,102	1.56	+ 96.00
สระบุรี	13,325	0.31	1.00	-	-	-
อื่น ๆ	354,000	8.31	1.50	378,738	1.59	- 6.53

ตารางที่ 3 - 8 : เปรียบเทียบรายได้จากการเดินทางท่องเที่ยวภายในประเทศ จำแนกตามประเภทของผู้เยี่ยมเยือนปี 2544

ภาคกลาง

แหล่งท่องเที่ยว	รวม				คนไทย				ชาวต่างประเทศ			
	รายได้ (ล้านบาท)	Δ (%)	ค่าใช้จ่ายเฉลี่ย (บาท/คน/วัน)	Δ (%)	รายได้ (ล้านบาท)	Δ (%)	ค่าใช้จ่ายเฉลี่ย (บาท/คน/วัน)	Δ (%)	รายได้ (ล้านบาท)	Δ (%)	ค่าใช้จ่ายเฉลี่ย (บาท/คน/วัน)	Δ (%)
กรุงเทพมหานคร	204,989.76	+ 4.91	3,272.68	+ 0.45	101,909.29	+ 8.75	2,749.28	+ 1.71	103,080.47	+ 1.36	4,188.12	- 0.25
รวมภาคกลาง (ไม่รวมกรุงเทพฯ)	31,798.56	- 0.03	1,181.30	+ 15.15	20,003.98	+ 1.98	995.75	+ 4.17	11,794.58	- 3.27	1,727.10	+ 30.57
กาญจนบุรี	6,478.48	+ 7.72	1,099.29	+ 1.37	4,895.69	+ 6.88	1,125.30	+ 1.54	1,582.79	+ 10.42	980.32	+ 0.97
ชะอำ	7,014.39	+ 0.55	1,246.91	- 1.67	4,017.93	+ 1.35	1,100.40	- 1.64	2,996.46	- 0.49	2,521.76	- 2.77
หัวหิน	7,976.35	- 8.59	1,654.46	- 4.59	3,656.97	- 2.33	1,393.72	- 2.81	4,319.38	- 13.29	2,767.71	- 4.27
ลพบุรี	2,002.18	+ 1.04	808.89	- 1.86	1,629.80	+ 2.60	838.89	- 0.62	372.38	- 5.29	712.07	- 6.41
อยุธยา	3,192.66	+ 13.88	877.45	+ 1.02	1,770.47	+ 10.61	777.53	- 0.11	1,422.19	+ 18.22	1,021.54	+ 2.18
สุพรรณบุรี	556.81	+ 2.30	525.99	- 20.75	524.77	- 1.20	510.81	- 22.71	32.04	+ 143.65	1,090.43	+ 35.85
สระบุรี	1,064.56	-	484.69	-	998.36	-	486.56	-	66.20	-	465.36	-
อื่น ๆ	3,513.13	-	873.11	-	2,509.99	-	759.75	-	1,003.14	-	1,393.25	-

หมายเหตุ : ค่าใช้จ่ายไม่นับรวมค่าพาหนะเดินทางระหว่างจังหวัด

ตารางที่ 3 - 9 : เปรียบเทียบรายได้จากการเดินทางท่องเที่ยวภายในประเทศ ปี 2544

ภาคกลาง

แหล่งท่องเที่ยว	ผู้เยี่ยมเยือน				นักท่องเที่ยว				นักท่องเที่ยว			
	รายได้ (ล้านบาท)	Δ (%)	ค่าใช้จ่ายเฉลี่ย (บาท/คน/วัน)	Δ (%)	รายได้ (ล้านบาท)	Δ (%)	ค่าใช้จ่ายเฉลี่ย (บาท/คน/วัน)	Δ (%)	รายได้ (ล้านบาท)	Δ (%)	ค่าใช้จ่ายเฉลี่ย (บาท/คน/วัน)	Δ (%)
กรุงเทพมหานคร	204,989.76	+ 4.91	3,272.68	+ 0.45	193,103.18	+ 4.61	3,785.26	+ 0.61	11,886.58	+ 10.00	1,840.04	+ 2.01
รวมภาคกลาง (ไม่รวมกรุงเทพฯ)	31,798.56	- 0.03	1,181.30	+ 15.15	22,300.24	- 1.75	1,552.47	+ 8.52	9,498.32	+ 4.24	756.60	- 2.41
กาญจนบุรี	6,478.48	+ 7.72	1,099.29	+ 1.37	3,683.30	+ 8.03	1,440.33	+ 1.47	2,795.18	+ 7.32	927.37	+ 1.39
ชะอำ	7,014.39	+ 0.55	1,246.91	- 1.67	5,488.06	- 0.37	1,735.43	- 1.71	1,526.33	+ 4.04	876.48	- 0.45
หัวหิน	7,976.35	- 8.59	1,654.46	- 4.59	7,391.35	- 9.99	2,054.44	- 2.11	585.00	+ 13.84	944.58	- 0.56
ลพบุรี	2,002.18	+ 1.04	808.89	- 1.86	805.15	- 0.36	1,098.00	+ 0.07	1,197.03	+ 2.00	721.31	- 2.22
อยุธยา	3,192.66	+ 13.88	877.45	+ 1.02	1,455.55	+ 11.55	1,179.98	- 0.73	1,737.11	+ 15.90	793.04	+ 1.64
สุพรรณบุรี	556.81	+ 2.30	525.99	- 20.75	395.43	+ 21.39	703.03	- 15.65	161.38	- 26.16	383.39	- 31.20
สระบุรี	1,064.56	-	484.69	-	691.31	-	692.40	-	373.25	-	364.81	-
อื่น ๆ	3,513.13	-	873.11	-	2,390.09	-	1,117.54	-	1,123.04	-	595.78	-

หมายเหตุ : ค่าใช้จ่ายไม่นับรวมค่าพาหนะเดินทางระหว่างจังหวัด

ตารางที่ 3 - 10 : เปรียบเทียบรายได้จากการเดินทางท่องเที่ยวภายในประเทศของคนไทย ปี 2544

ภาคกลาง

แหล่งท่องเที่ยว	ผู้เยี่ยมชมเยือน				นักท่องเที่ยว				นักท่องเที่ยว			
	รายได้ (ล้านบาท)	Δ (%)	ค่าใช้จ่ายเฉลี่ย (บาท/คน/วัน)	Δ (%)	รายได้ (ล้านบาท)	Δ (%)	ค่าใช้จ่ายเฉลี่ย (บาท/คน/วัน)	Δ (%)	รายได้ (ล้านบาท)	Δ (%)	ค่าใช้จ่ายเฉลี่ย (บาท/คน/วัน)	Δ (%)
กรุงเทพมหานคร	101,909.29	+ 8.75	2,749.28	+ 1.71	91,642.30	+ 8.37	3,360.42	+ 1.79	10,266.99	+ 12.33	1,742.58	+ 3.35
รวมภาคกลาง (ไม่รวมกรุงเทพฯ)	20,003.98	+ 1.98	995.75	+ 4.17	12,776.08	+ 0.94	1,264.65	- 1.77	7,227.90	+ 3.86	723.74	- 2.54
กาญจนบุรี	4,895.69	+ 6.88	1,125.30	+ 1.54	2,576.13	+ 7.21	1,531.68	+ 1.85	2,319.56	+ 6.51	927.29	+ 1.41
ชะอำ	4,017.93	+ 1.35	1,100.40	- 1.64	2,601.97	+ 0.25	1,467.79	- 1.94	1,415.96	+ 3.44	857.07	- 0.60
หัวหิน	3,656.97	- 2.33	1,393.72	- 2.81	3,100.68	- 4.82	1,727.51	- 0.74	556.29	+ 14.34	941.19	+ 0.15
ลพบุรี	1,629.80	+ 2.60	838.89	- 0.62	777.57	+ 0.53	1,096.97	+ 0.34	852.23	+ 4.57	731.36	- 0.53
อยุธยา	1,770.47	+ 10.61	777.53	- 0.11	936.25	+ 5.23	1,123.25	- 0.16	834.22	+ 17.34	666.35	+ 1.18
สุพรรณบุรี	524.77	- 1.20	510.81	- 22.71	369.17	+ 16.54	677.70	- 18.33	155.60	- 27.41	377.82	- 32.02
สระบุรี	998.36	-	486.56	-	685.97	-	699.13	-	312.39	-	349.36	-
อื่น ๆ	2,509.99	-	759.75	-	1,728.34	-	968.42	-	781.65	-	514.58	-

หมายเหตุ : ค่าใช้จ่ายไม่นับรวมค่าพาหนะเดินทางระหว่างจังหวัด

ตารางที่ 3 - 11 : เปรียบเทียบรายได้จากการเดินทางท่องเที่ยวภายในประเทศของชาวต่างประเทศ ปี 2544

ภาคกลาง

แหล่งท่องเที่ยว	ผู้เยี่ยมเยือน				นักท่องเที่ยว				นักท่องเที่ยว			
	รายได้ (ล้านบาท)	Δ (%)	ค่าใช้จ่ายเฉลี่ย (บาท/คน/วัน)	Δ (%)	รายได้ (ล้านบาท)	Δ (%)	ค่าใช้จ่ายเฉลี่ย (บาท/คน/วัน)	Δ (%)	รายได้ (ล้านบาท)	Δ (%)	ค่าใช้จ่ายเฉลี่ย (บาท/คน/วัน)	Δ (%)
กรุงเทพมหานคร	103,080.47	+ 1.36	4,188.12	- 0.25	101,460.88	+ 1.43	4,279.09	- 0.22	1,619.59	- 2.80	2,851.02	- 2.49
รวมภาคกลาง (ไม่รวมกรุงเทพฯ)	11,794.58	- 3.27	1,727.10	+ 30.57	9,524.16	- 5.14	2,234.72	+ 5.27	2,270.42	+ 5.44	884.39	- 2.17
กาญจนบุรี	1,582.79	+ 10.42	980.32	+ 0.97	1,107.17	+ 9.97	1,070.14	+ 0.61	475.62	+ 11.46	927.63	+ 1.29
ชะอำ	2,996.46	- 0.49	2,521.76	- 2.77	2,886.09	- 0.93	3,029.83	- 1.38	110.37	+ 12.52	1,235.20	- 0.90
หัวหิน	4,319.38	- 13.29	2,767.71	- 4.27	4,290.67	- 13.39	2,934.02	- 2.62	28.71	+ 4.93	1,015.53	- 13.54
ลพบุรี	372.38	- 5.29	712.07	- 6.41	27.58	- 20.20	1,127.12	- 5.63	344.80	- 3.85	697.60	- 6.13
อยุธยา	1,422.19	+ 18.22	1,021.54	+ 2.18	519.30	+ 25.08	1,289.46	- 3.71	902.89	+ 14.61	961.98	+ 2.74
สุพรรณบุรี	32.04	+ 143.65	1,090.43	+ 35.85	26.26	+ 193.08	1,471.99	+ 49.62	5.78	+ 37.95	636.29	- 0.74
สระบุรี	66.20	-	465.36	-	5.34	-	400.75	-	60.86	-	472.05	-
อื่น ๆ	1,003.14	-	1,393.25	-	661.75	-	1,869.35	-	341.39	-	932.76	-

หมายเหตุ : ค่าใช้จ่ายไม่นับรวมค่าพาหนะเดินทางระหว่างจังหวัด

สถิติการท่องเที่ยวภาคตะวันออก

การเดินทางเพื่อการท่องเที่ยวภายในประเทศของภาคตะวันออกมีส่วน การครองตลาดอยู่ในระดับร้อยละ 11.04 ของการเดินทางทั้งหมด เนื่องจากแหล่งท่องเที่ยวในภูมิภาคนี้เป็นอีกแหล่งท่องเที่ยวหนึ่งที่ได้รับผลจากการกระจายตัวของนักท่องเที่ยวคนไทยจากกรุงเทพมหานคร และภูมิภาคใกล้เคียง ดังนั้นตลาดส่วนใหญ่จึงยังคงพึ่งพิงตลาดคนไทยยกเว้นแหล่งท่องเที่ยวพัทยา ทำให้แนวโน้มการขยายตัวในภูมิภาคไหลตามตลาดคนไทย โดยแนวโน้มการขยายตัวของผู้เยี่ยมชมตามแหล่งท่องเที่ยวในภูมิภาคนี้มีอัตราการขยายตัวอยู่ในระดับร้อยละ 5 – 9 ยกเว้นแหล่งท่องเที่ยวในจังหวัดตราด จันทบุรีซึ่งมีอัตราการเดินทางเข้าเพิ่มขึ้นค่อนข้างสูงทั้งคนไทยและชาวต่างประเทศ หากพิจารณาการกระจายตัวของผู้เยี่ยมชมตามประเภทของการค้างคืนพบว่าผู้เยี่ยมชมส่วนใหญ่มีการค้างคืนในแหล่งท่องเที่ยว โดยเฉพาะในพัทยา ระยอง ตราด จันทบุรี

ในการเดินทางเข้ามาท่องเที่ยวแต่ละครั้งนักท่องเที่ยวมีการพักแรมในแหล่งท่องเที่ยวประมาณ 2.88 วัน โดยทั่วไปนักท่องเที่ยวจะมีระยะพำนักเฉลี่ย 1-2 วัน ยกเว้นแหล่งท่องเที่ยวตราด ระยองและพัทยา จากวันพักดังกล่าวทำให้ภูมิภาคนี้มีคืนพักจำนวน 19.45 ล้านคืนพัก

สำหรับรายได้ที่ภูมิภาคนี้ได้รับจากการเดินทางท่องเที่ยวของคนไทยและชาวต่างประเทศรวมเป็นจำนวนทั้งสิ้น 51,941.20 ล้านบาท โดยเฉลี่ยผู้เยี่ยมชมที่เดินทางเข้ามาท่องเที่ยวในภูมิภาคนี้มีการใช้จ่ายเฉลี่ยต่อวันประมาณ 2,383.70 บาท รายได้ส่วนใหญ่เป็นรายได้ที่เกิดจากการใช้จ่ายของนักท่องเที่ยวระหว่างซึ่งมีการใช้จ่ายเฉลี่ยต่อวัน 2,958.35 บาท หรือมีรายได้ 37,193.35 ล้านบาท ขณะที่คนไทยที่เดินทางเข้ามาท่องเที่ยวในภูมิภาคนี้ก่อให้เกิดรายได้ในพื้นที่ 14,747.85 ล้านบาท อย่างไรก็ตามปีนี้แหล่งท่องเที่ยวในพัทยายังคงเป็นแหล่งท่องเที่ยวหลักที่ได้รับรายได้สูงสุดทั้งคนไทยและชาวต่างประเทศ

ตารางที่ 4 - 1 : การกระจายตัวการเดินทางภายในประเทศ ปี 2544

จำแนกตามประเภทของผู้เยี่ยมเยือน ภาคตะวันออก

หน่วย : คน-ครั้ง

แหล่งท่องเที่ยว	รวม		คนไทย		ชาวต่างประเทศ	
	จำนวน	Δ(%)	จำนวน	Δ(%)	จำนวน	Δ(%)
รวม	9,083,888	+ 6.71	5,921,028	+ 6.62	3,162,860	+ 6.88
ชลบุรี	4,985,422	+ 5.88	2,269,562	+ 5.37	2,715,860	+ 6.30
พัทยา	3,857,650	+ 5.62	1,177,762	+ 5.09	2,679,888	+ 5.85
บางแสน	1,127,772	+ 6.77	1,091,800	+ 5.68	35,972	+ 55.45
ระยอง	2,478,375	+ 6.64	2,158,505	+ 6.50	319,870	+ 7.62
ตราด	455,745	+ 18.46	362,030	+ 17.58	93,715	+ 21.98
นครนายก	740,887	+ 8.69	731,517	+ 8.53	9,370	+ 23.14
จันทบุรี	423,459	+ 2.41	399,414	+ 2.20	24,045	+ 6.07
สระแก้ว	692,569	-	582,952	-	109,617	-
อื่น ๆ	912,200	-	900,000	-	12,200	-
รวมทั้งหมด	10,688,657	-	7,403,980	-	3,284,677	-

หมายเหตุ : อื่น ๆรวมปราจีนบุรี และฉะเชิงเทรา

ตารางที่ 4 - 2 : การกระจายตัวการเดินทางภายในประเทศ ปี 2544

ภาคตะวันออก

หน่วย : คน-ครั้ง

แหล่งท่องเที่ยว	ผู้เยี่ยมชม		นักท่องเที่ยว		นักท่องเที่ยว	
	จำนวน	Δ(%)	จำนวน	Δ(%)	จำนวน	Δ(%)
รวม	9,083,888	+ 6.71	6,745,343	+ 6.79	2,338,545	+ 6.49
ชลบุรี	4,985,422	+ 5.88	4,072,670	+ 5.61	912,752	+ 7.09
พัทยา	3,857,650	+ 5.62	3,595,764	+ 5.62	261,886	+ 5.63
บางแสน	1,127,772	+ 6.77	476,906	+ 5.54	650,866	+ 7.69
ระยอง	2,478,375	+ 6.64	1,656,101	+ 6.96	822,274	+ 6.01
ตราด	455,745	+ 18.46	403,858	+ 18.73	51,887	+ 16.40
นครนายก	740,887	+ 8.69	315,033	+ 12.25	425,854	+ 6.21
จันทบุรี	423,459	+ 2.41	297,681	+ 2.31	125,778	+ 2.66
สระแก้ว	692,569	-	260,611	-	431,958	-
อื่น ๆ	912,200	-	695,800	-	216,400	-
รวมทั้งหมด	10,688,657	-	7,701,754	-	2,986,903	-

หมายเหตุ : อื่น ๆรวมปราจีนบุรี และฉะเชิงเทรา

ตารางที่ 4 - 3 : การกระจายตัวการเดินทางภายในประเทศของคนไทย ปี 2544

ภาคตะวันออก

หน่วย : คน-ครั้ง

แหล่งท่องเที่ยว	ผู้เยี่ยมชมเยือน		นักท่องเที่ยว		นักท่องเที่ยว	
	จำนวน	Δ(%)	จำนวน	Δ(%)	จำนวน	Δ(%)
รวม	5,921,028	+ 6.62	3,734,503	+ 6.74	2,186,525	+ 6.42
ชลบุรี	2,269,562	+ 5.37	1,430,651	+ 4.69	838,911	+ 6.55
พัทยา	1,177,762	+ 5.09	976,526	+ 5.21	201,236	+ 4.49
บางแสน	1,091,800	+ 5.68	454,125	+ 3.59	637,675	+ 7.22
ระยอง	2,158,505	+ 6.50	1,393,533	+ 6.48	764,972	+ 6.55
ตราด	362,030	+ 17.58	319,683	+ 17.70	42,347	+ 16.65
นครนายก	731,517	+ 8.53	309,369	+ 11.93	422,148	+ 6.17
จันทบุรี	399,414	+ 2.20	281,267	+ 2.14	118,147	+ 2.35
สระแก้ว	582,952	-	253,578	-	329,374	-
อื่นๆ	900,000	-	690,000	-	210,000	-
รวมทั้งหมด	7,403,980	-	4,678,081	-	2,725,899	-

หมายเหตุ : อื่น ๆ รวมปราจีนบุรี และฉะเชิงเทรา

ตารางที่ 4 - 4 : การกระจายตัวการเดินทางภายในประเทศของชาวต่างประเทศ ปี 2544

ภาคตะวันออก

หน่วย : คน-ครั้ง

แหล่งท่องเที่ยว	ผู้เยี่ยมชมเยือน		นักท่องเที่ยว		นักท่องเที่ยว	
	จำนวน	Δ(%)	จำนวน	Δ(%)	จำนวน	Δ(%)
รวม	3,162,860	+ 6.88	3,010,840	+ 6.85	152,020	+ 7.49
ชลบุรี	2,715,860	+ 6.30	2,642,019	+ 6.11	73,841	+ 13.58
พัทยา	2,679,888	+ 5.85	2,619,238	+ 5.77	60,650	+ 9.60
บางแสน	35,972	+ 55.45	22,781	+ 69.15	13,191	+ 36.37
ระยอง	319,870	+ 7.62	262,568	+ 9.62	57,302	- 0.70
ตราด	93,715	+ 21.98	84,175	+ 22.78	9,540	+ 15.33
นครนายก	9,370	+ 23.14	5,664	+ 33.24	3,706	+ 10.36
จันทบุรี	24,045	+ 6.07	16,414	+ 5.31	7,631	+ 7.74
สระแก้ว	109,617	-	7,033	-	102,584	-
อื่น ๆ	12,200	-	5,800	-	6,400	-
รวมทั้งหมด	3,284,677	-	3,023,673	-	261,004	-

หมายเหตุ : อื่น ๆรวมปราจีนบุรี และฉะเชิงเทรา

ตารางที่ 4 - 5 : เปรียบเทียบจำนวนคืนพักและระยะเวลาพักเฉลี่ยของนักท่องเที่ยว

ภาคตะวันออก

หน่วย : วัน

แหล่งท่องเที่ยว	2544			2543		Δ(%)
	จำนวนคืนพัก	สัดส่วน	ระยะเวลา พักเฉลี่ย	จำนวนคืนพัก	ระยะเวลา พักเฉลี่ย	
รวม	19,451,583	93.18	2.88	18,211,629	2.88	+ 6.95
<i>ชลบุรี</i>	<i>13,913,649</i>	<i>66.66</i>	<i>3.42</i>	<i>13,289,135</i>	<i>3.45</i>	<i>+ 4.70</i>
พัทยา	13,283,677	63.64	3.69	12,690,384	3.73	+ 4.68
บางแสน	629,972	3.02	1.32	598,751	1.33	+ 5.21
ระยอง	3,611,734	17.30	2.18	3,238,437	2.09	+ 11.53
ตราด	948,288	4.54	2.35	766,746	2.25	+ 23.68
นครนายก	384,453	1.84	1.22	342,602	1.22	+ 12.22
จันทบุรี	593,459	2.84	1.99	574,709	1.98	+ 7.70
สระแก้ว	433,392	2.08	1.66	-	-	-
อื่น ๆ	987,688	4.74	1.42	1,097,345	1.31	- 9.99
รวมทั้งหมด	20,872,663	100.00	2.71	19,308,974	2.70	+ 8.85

ตารางที่ 4 - 6 : เปรียบเทียบจำนวนคืนพักและระยะเวลาพำนักเฉลี่ยของคนไทย

ภาคตะวันออก

หน่วย : วัน

แหล่งท่องเที่ยว	2544			2543		Δ(%)
	จำนวนคืนพัก	สัดส่วน	ระยะเวลาพำนักเฉลี่ย	จำนวนคืนพัก	ระยะเวลาพำนักเฉลี่ย	
รวม	7,032,004	83.36	1.88	6,513,933	1.86	+ 8.31
ชลบุรี	2,698,976	32.00	1.89	2,546,408	1.86	+ 5.99
พัตยา	2,099,531	24.89	2.15	1,967,724	2.11	+ 6.70
บางแสน	599,445	7.11	1.32	578,684	1.37	+ 3.59
ระยอง	2,745,260	32.54	1.97	2,539,039	1.96	+ 8.12
ตราด	639,366	7.58	2.00	537,769	1.98	+ 18.89
นครนายก	377,430	4.47	1.22	337,204	1.22	+ 11.93
จันทบุรี	570,972	6.77	2.03	553,513	2.02	+ 7.31
สระแก้ว	423,475	5.02	1.67	-	-	-
อื่น ๆ	979,800	11.62	1.42	1,089,920	1.32	- 10.10
รวมทั้งหมด	8,435,279	100.00	1.80	7,603,853	1.77	+ 12.81

ตารางที่ 4 - 7 : เปรียบเทียบจำนวนคืนพักและระยะเวลาพำนักเฉลี่ยของชาวต่างประเทศ

ภาคตะวันออก

หน่วย : วัน

แหล่งท่องเที่ยว	2544			2543		Δ(%)
	จำนวนคืนพัก	สัดส่วน	ระยะเวลาพำนักเฉลี่ย	จำนวนคืนพัก	ระยะเวลาพำนักเฉลี่ย	
รวม	12,419,579	99.86	4.12	11,697,696	4.15	+ 6.19
ชลบุรี	11,214,673	90.17	4.24	10,742,727	4.31	+ 4.39
พทยา	11,184,146	89.92	4.27	10,722,660	4.33	+ 4.30
บางแสน	30,527	0.25	1.34	20,067	1.23	+ 52.13
ระยอง	866,474	6.97	3.30	699,398	2.94	+ 23.89
ตราด	308,922	2.48	3.67	228,977	3.32	+ 34.91
นครนายก	7,023	0.06	1.24	5,398	1.30	+ 30.10
จันทบุรี	22,487	0.18	1.37	21,196	1.36	+ 17.81
สระแก้ว	9,917	0.08	1.41	-	-	-
อื่น ๆ	7,888	0.06	1.36	7,425	1.36	+ 6.24
รวมทั้งหมด	12,437,384	100.00	4.11	11,705,121	4.18	+ 6.28

ตารางที่ 4 - 8 : เปรียบเทียบรายได้จากการเดินทางท่องเที่ยวภายในประเทศ จำแนกตามประเภทของผู้เยี่ยมชมเยือน ปี 2544

ภาคตะวันออก

แหล่งท่องเที่ยว	รวม				คนไทย				ชาวต่างประเทศ			
	รายได้ (ล้านบาท)	Δ (%)	ค่าใช้จ่ายเฉลี่ย (บาท/คน/วัน)	Δ (%)	รายได้ (ล้านบาท)	Δ (%)	ค่าใช้จ่ายเฉลี่ย (บาท/คน/วัน)	Δ (%)	รายได้ (ล้านบาท)	Δ (%)	ค่าใช้จ่ายเฉลี่ย (บาท/คน/วัน)	Δ (%)
รวม	51,941.20	+ 6.73	2,383.70	- 0.04	14,747.85	+ 8.35	1,599.81	+ 0.71	37,193.35	+ 6.10	2,958.52	- 0.08
ชลบุรี	41,598.09	+ 5.64	2,805.49	+ 0.75	7,167.98	+ 8.34	2,026.48	+ 2.11	34,430.11	+ 5.09	3,050.02	+ 0.61
พัทยา	39,953.76	+ 5.44	2,824.61	+ 0.78	5,587.03	+ 8.00	2,342.35	+ 0.97	34,366.73	+ 5.03	3,036.56	+ 0.67
บางแสน	1,644.33	+ 10.70	1,230.75	+ 3.97	1,580.95	+ 9.54	1,225.69	+ 3.85	63.38	+ 50.26	1,384.15	+ 3.25
ระยอง	7,138.90	+ 10.16	1,453.33	- 0.95	5,098.23	+ 7.51	1,358.27	- 0.37	2,040.67	+ 17.40	2,094.70	- 3.75
ตราด	1,749.38	+ 22.55	1,644.11	- 1.17	1,080.25	+ 17.00	1,544.89	- 1.45	669.13	+ 32.73	2,027.42	- 1.03
นครนายก	608.60	+ 10.10	731.01	+ 1.07	598.35	+ 9.83	728.38	+ 0.96	10.25	+ 28.77	935.89	+ 5.58
จันทบุรี	846.23	+ 2.51	1,126.10	- 0.56	803.04	+ 2.33	1,109.61	- 0.61	43.19	+ 5.91	1,399.84	- 0.62
สระแก้ว	1,512.24	-	1,701.33	-	1,282.35	-	1,641.28	-	229.89	-	2,020.66	-
อื่นๆ	1,144.64	-	950.63	-	1,130.52	-	950.18	-	14.12	-	988.87	-
รวมทั้งหมด	54,598.08	-	2,288.31	-	17,160.72	-	1,537.54	-	37,437.36	-	2,948.20	-

หมายเหตุ : ค่าใช้จ่ายไม่นับรวมค่าพาหนะเดินทางระหว่างจังหวัด

ตารางที่ 4 - 9 : เปรียบเทียบรายได้จากการเดินทางท่องเที่ยวภายในประเทศ ปี 2544

ภาคตะวันออก

แหล่งท่องเที่ยว	ผู้เยี่ยมเยือน				นักท่องเที่ยว				นักท่องเที่ยว			
	รายได้ (ล้านบาท)	Δ (%)	ค่าใช้จ่ายเฉลี่ย (บาท/คน/วัน)	Δ (%)	รายได้ (ล้านบาท)	Δ (%)	ค่าใช้จ่ายเฉลี่ย (บาท/คน/วัน)	Δ (%)	รายได้ (ล้านบาท)	Δ (%)	ค่าใช้จ่ายเฉลี่ย (บาท/คน/วัน)	Δ (%)
รวม	51,941.20	+ 6.73	2,383.70	- 0.04	49,775.25	+ 6.74	2,558.93	- 0.06	2,165.95	+ 6.47	926.20	- 0.02
ชลบุรี	41,598.09	+ 5.64	2,805.49	+ 0.75	40,592.85	+ 5.59	2,917.16	+ 0.84	1,005.24	+ 7.53	1,101.32	+ 0.41
พัทยา	39,953.76	+ 5.44	2,824.61	+ 0.78	39,537.95	+ 5.47	2,914.69	+ 0.95	415.81	+ 2.17	1,587.74	- 3.28
บางแสน	1,644.33	+ 10.70	1,230.75	+ 3.97	1,054.90	+ 10.17	1,674.46	+ 4.73	589.43	+ 11.65	905.62	+ 3.69
ระยอง	7,138.90	+ 10.16	1,453.33	- 0.95	6,366.38	+ 10.83	1,708.44	- 1.07	772.52	+ 4.93	939.49	- 1.02
ตราด	1,749.38	+ 22.55	1,644.11	- 1.17	1,700.50	+ 22.76	1,734.30	- 1.32	48.88	+ 15.75	942.05	- 0.56
นครนายก	608.60	+ 10.10	731.01	+ 1.07	371.02	+ 12.32	965.03	+ 0.10	237.58	+ 6.81	557.89	+ 0.57
จันทบุรี	846.23	+ 2.51	1,126.10	- 0.56	744.50	+ 2.42	1,260.16	- 0.80	101.73	+ 3.17	808.80	+ 0.49
สระแก้ว	1,512.24	-	1,701.33	-	840.33	-	1,943.05	-	671.91	-	1,555.49	-
อื่น ๆ	1,144.64	-	950.63	-	999.02	-	1,011.47	-	145.62	-	672.92	-
รวมทั้งหมด	54,598.08	-	2,288.31	-	51,614.60	-	2,472.83	-	2,983.48	-	998.85	-

หมายเหตุ : ค่าใช้จ่ายไม่นับรวมค่าพาหนะเดินทางระหว่างจังหวัด

ตารางที่ 4 - 10 : เปรียบเทียบรายได้จากการเดินทางท่องเที่ยวภายในประเทศของคนไทย ปี 2544

ภาคตะวันออก

แหล่งท่องเที่ยว	ผู้เยี่ยมเยือน				นักท่องเที่ยว				นักท่องเที่ยว			
	รายได้ (ล้านบาท)	Δ (%)	ค่าใช้จ่ายเฉลี่ย (บาท/คน/วัน)	Δ (%)	รายได้ (ล้านบาท)	Δ (%)	ค่าใช้จ่ายเฉลี่ย (บาท/คน/วัน)	Δ (%)	รายได้ (ล้านบาท)	Δ (%)	ค่าใช้จ่ายเฉลี่ย (บาท/คน/วัน)	Δ (%)
รวม	14,747.85	+ 8.35	1,599.81	+ 0.71	12,803.35	+ 8.63	1,820.73	+ 0.62	1,944.50	+ 6.56	889.31	+ 0.13
ชลบุรี	7,167.98	+ 8.34	2,026.48	+ 2.11	6,289.04	+ 8.55	2,330.16	+ 2.41	878.94	+ 6.86	1,047.71	+ 0.29
พัทยา	5,587.03	+ 8.00	2,342.35	+ 0.97	5,287.70	+ 8.57	2,518.53	+ 1.76	299.33	- 1.16	1,487.45	- 5.41
บางแสน	1,580.95	+ 9.54	1,225.69	+ 3.85	1,001.34	+ 8.41	1,670.45	+ 4.66	579.61	+ 11.54	908.95	+ 4.03
ระยอง	5,098.23	+ 7.51	1,358.27	- 0.37	4,399.81	+ 7.72	1,602.70	- 0.37	698.42	+ 6.17	913.00	- 0.36
ตราด	1,080.25	+ 17.00	1,544.89	- 1.45	1,041.92	+ 17.03	1,629.62	- 1.57	38.33	+ 16.01	905.14	- 0.54
นครนายก	598.35	+ 9.83	728.38	+ 0.96	363.37	+ 11.93	962.76	+ 0.01	234.98	+ 6.72	556.62	+ 0.52
จันทบุรี	803.04	+ 2.33	1,109.61	- 0.61	709.21	+ 2.27	1,242.11	- 0.86	93.83	+ 2.80	794.18	+ 0.44
สระแก้ว	1,282.35	-	1,641.28	-	811.48	-	1,916.25	-	470.87	-	1,429.59	-
อื่น ๆ	1,130.52	-	950.18	-	990.86	-	1,011.29	-	139.66	-	665.04	-
รวมทั้งหมด	17,160.72	-	1,537.54	-	14,605.69	-	1,731.50	-	2,555.03	-	937.32	-

หมายเหตุ : ค่าใช้จ่ายไม่นับรวมค่าพาหนะเดินทางระหว่างจังหวัด

ตารางที่ 4 - 11 : เปรียบเทียบรายได้จากการเดินทางท่องเที่ยวภายในประเทศของชาวต่างประเทศ ปี 2544

ภาคตะวันออก

แหล่งท่องเที่ยว	ผู้เยี่ยมเยือน				นักท่องเที่ยว				นักท่องเที่ยว			
	รายได้ (ล้านบาท)	Δ (%)	ค่าใช้จ่ายเฉลี่ย (บาท/คน/วัน)	Δ (%)	รายได้ (ล้านบาท)	Δ (%)	ค่าใช้จ่ายเฉลี่ย (บาท/คน/วัน)	Δ (%)	รายได้ (ล้านบาท)	Δ (%)	ค่าใช้จ่ายเฉลี่ย (บาท/คน/วัน)	Δ (%)
รวม	37,193.35	+ 6.10	2,958.52	- 0.08	36,971.90	+ 6.11	2,976.90	- 0.06	221.45	+ 5.67	1,456.72	- 1.69
ชลบุรี	34,430.11	+ 5.09	3,050.02	+ 0.61	34,303.81	+ 5.07	3,058.84	+ 0.64	126.30	+ 12.37	1,710.43	- 1.07
พื้ทยา	34,366.73	+ 5.03	3,036.56	+ 0.67	34,250.25	+ 5.01	3,062.40	+ 0.68	116.48	+ 11.86	1,920.53	+ 2.06
บางแสน	63.38	+ 50.26	1,384.15	+ 3.25	53.56	+ 57.95	1,754.55	+ 3.84	9.82	+ 18.74	744.45	- 12.88
ระยอง	2,040.67	+ 17.40	2,094.70	- 3.75	1,966.57	+ 18.48	2,269.62	- 4.37	74.10	- 5.47	1,293.15	- 4.81
ตราด	669.13	+ 32.73	2,027.42	- 1.03	658.58	+ 33.06	2,131.87	- 1.37	10.55	+ 14.80	1,105.87	- 0.45
นครนายก	10.25	+ 28.77	935.89	+ 5.58	7.65	+ 34.21	1,089.22	+ 3.25	2.60	+ 15.04	701.56	+ 4.21
จันทบุรี	43.19	+ 5.91	1,399.84	- 0.62	35.29	+ 5.50	1,569.35	- 0.56	7.90	+ 7.78	1,035.25	- 0.03
สระแก้ว	229.89	-	2,020.66	-	28.85	-	2,909.29	-	201.04	-	1,959.75	-
อื่น ๆ	14.12	-	988.87	-	8.16	-	1,035.06	-	5.96	-	931.93	-
รวมทั้งหมด	37,437.36	-	2,948.20	-	37,008.91	-	2,975.62	-	428.45	-	1,641.55	-

หมายเหตุ : ค่าใช้จ่ายไม่นับรวมค่าพาหนะเดินทางระหว่างจังหวัด

สถิติการท่องเที่ยวในภาคตะวันออกเฉียงเหนือ

การกระจายตัวการเดินทางท่องเที่ยวภายในประเทศของภูมิภาคนี้คิดเป็นร้อยละ 15.33 ของการเดินทางทั้งหมด จากการส่งเสริมและสนับสนุนให้เกิดกิจกรรมในพื้นที่แหล่งท่องเที่ยวของภาครัฐและเอกชน ได้ผลให้เกิดการกระจายตัวการเดินทางเพิ่มขึ้นทั้งผู้เยี่ยมชมคนไทยและชาวต่างประเทศ โดยชาวต่างประเทศจะมีการขยายตัวเพิ่มขึ้นค่อนข้างสูง ยกเว้นแหล่งท่องเที่ยวเล็ก ๆ และแหล่งท่องเที่ยวยังไม่เป็นที่รู้จักของนักท่องเที่ยวอย่างแหล่งท่องเที่ยวในสุรินทร์ และกาฬสินธุ์ แหล่งท่องเที่ยวที่ได้รับความสนใจจากนักท่องเที่ยวชาวต่างประเทศค่อนข้างสูงได้แก่แหล่งท่องเที่ยวในจังหวัดขอนแก่น หนองคาย เลย และชัยภูมิ หากพิจารณาผู้เยี่ยมชมเยือนตามประเภทของการค้างคืนพบว่าร้อยละ 63 ของผู้เยี่ยมชมเยือนในภูมิภาคนี้เป็นนักท่องเที่ยวที่โดยเฉลี่ยแล้วมีระยะเวลาพำนักเฉลี่ยในแหล่งท่องเที่ยวนี้ 3.04 วัน จึงก่อให้เกิดคืนพักจำนวน 28.33 ล้านคืนพัก แหล่งท่องเที่ยวที่นักท่องเที่ยวพักนานเกิน 3 วันคือแหล่งท่องเที่ยวในหนองคาย อุดรธานี อุบลราชธานี สุรินทร์ บุรีรัมย์ กาฬสินธุ์ ชัยภูมิ และร้อยเอ็ด ซึ่งชี้ให้เห็นว่าแหล่งท่องเที่ยวบริเวณนี้เริ่มได้รับความสนใจในด้านเป็นแหล่งท่องเที่ยวทางวัฒนธรรม และสงบ หากรัฐบาลให้การสนับสนุนให้เกิดกิจกรรมในแหล่งท่องเที่ยวอย่างต่อเนื่อง ทิศทางการขยายตัวของผู้เยี่ยมชมเยือนคงได้ความสนใจมากขึ้น

จากจำนวนคืนพักและการใช้จ่ายของนักท่องเที่ยว ก่อให้เกิดรายได้หมุนเวียนในภูมิภาคมีจำนวน 18,297.46 ล้านบาท โดยนักท่องเที่ยวที่เดินทางเข้ามาท่องเที่ยวในแหล่งท่องเที่ยวแถบนี้จะมีการใช้จ่ายเฉลี่ยต่อวัน 742.85 บาท ส่วนนักท่องเที่ยวมีการใช้จ่ายเฉลี่ยต่อวัน 497.44 บาท ทำให้เกิดรายได้ในภูมิภาคนี้ 2,749.12 ล้านบาท รวมเป็นรายได้จากการท่องเที่ยวที่เกิดจากการท่องเที่ยวในภูมิภาคนี้(โดยไม่รวมค่าใช้จ่ายในการเดินทางระหว่างจังหวัด) 21,046.58 ล้านบาท โดยผู้เยี่ยมชมเยือนมีการใช้จ่ายเฉลี่ยต่อคนต่อวัน 691.72 บาท

ตารางที่ 5 - 1 : การกระจายตัวการเดินทางภายในประเทศ ปี 2544

จำแนกตามประเภทของผู้เยี่ยมเยือน ภาคตะวันออกเฉียงเหนือ

หน่วย : คน-ครั้ง

แหล่งท่องเที่ยว	รวม		คนไทย		ชาวต่างประเทศ	
	จำนวน	Δ (%)	จำนวน	Δ (%)	จำนวน	Δ (%)
รวม	12,827,562	+ 4.45	12,153,564	+ 4.26	673,998	+ 7.89
ขอนแก่น	1,793,028	+ 5.23	1,757,048	+ 4.92	35,980	+ 22.80
นครพนม	501,852	+ 5.42	472,202	+ 5.66	29,650	+ 1.75
นครราชสีมา	3,111,030	+ 5.44	3,030,716	+ 5.48	80,314	+ 3.83
อ. เมือง	2,353,105	+ 4.86	2,290,096	+ 4.97	63,009	+ 0.86
อ. ปากช่อง	757,925	+ 7.28	740,620	+ 7.08	17,305	+ 16.29
หนองคาย	920,333	+ 6.17	600,407	+ 4.20	319,926	+ 10.09
อุดรธานี	1,438,362	+ 5.71	1,364,116	+ 5.57	74,246	+ 8.34
อุบลราชธานี	1,026,217	+ 2.84	982,875	+ 2.88	43,342	+ 2.14
มุกดาหาร	674,053	+ 5.42	628,407	+ 5.42	45,646	+ 5.45
ศรีสะเกษ	610,766	- 0.43	608,173	- 0.47	2,593	+ 8.68
เลย	643,213	+ 4.60	639,624	+ 4.54	3,589	+ 16.56
สุรินทร์	625,909	+ 0.98	616,204	+ 1.01	9,705	- 0.69
บุรีรัมย์	667,405	+ 4.71	640,276	+ 4.91	27,129	+ 0.23
กาฬสินธุ์	260,424	+ 2.22	259,161	+ 2.30	1,263	- 12.47
ชัยภูมิ	554,970	+ 1.70	554,355	+ 1.65	615	+ 76.22
ร้อยเอ็ด	448,678	-	446,155	-	2,523	-
มหาสารคาม	294,341	-	293,902	-	439	-
อื่น ๆ	1,267,000	-	1,260,000	-	7,000	-
รวมทั้งหมด	14,837,581	-	14,153,621	-	683,960	-

หมายเหตุ : อื่น ๆ รวมยโสธร สกลนคร หนองบัวลำภู และอำนาจเจริญ

ตารางที่ 5-2 : การกระจายตัวการเดินทางภายในประเทศ ปี 2544

ภาคตะวันออกเฉียงเหนือ

หน่วย : คน-ครั้ง

แหล่งท่องเที่ยว	ผู้เยี่ยมชม		นักท่องเที่ยว		นักท่องเที่ยว	
	จำนวน	Δ (%)	จำนวน	Δ (%)	จำนวน	Δ (%)
รวม	12,827,562	+ 4.45	8,036,173	+ 4.68	4,791,389	+ 4.06
ขอนแก่น	1,793,028	+ 5.23	1,338,504	+ 5.96	454,524	+ 3.15
นครพนม	501,852	+ 5.42	241,997	+ 4.65	259,855	+ 6.15
นครราชสีมา	3,111,030	+ 5.44	1,826,154	+ 5.62	1,284,876	+ 5.18
อ. เมือง	2,353,105	+ 4.86	1,505,923	+ 3.85	847,182	+ 6.69
อ. ปากช่อง	757,925	+ 7.28	320,231	+ 14.77	437,694	+ 2.38
หนองคาย	920,333	+ 6.17	417,770	+ 4.41	502,563	+ 7.68
อุดรธานี	1,438,362	+ 5.71	1,116,720	+ 6.38	321,642	+ 3.47
อุบลราชธานี	1,026,217	+ 2.84	849,859	+ 2.75	176,358	+ 3.29
มุกดาหาร	674,053	+ 5.42	206,937	+ 8.81	467,116	+ 3.98
ศรีสะเกษ	610,766	- 0.43	342,752	- 1.83	268,014	+ 1.42
เลย	643,213	+ 4.60	363,723	+ 5.15	279,490	+ 3.90
สุรินทร์	625,909	+ 0.98	519,521	+ 0.90	106,388	+ 1.37
บุรีรัมย์	667,405	+ 4.71	347,975	+ 6.08	319,430	+ 3.25
กาฬสินธุ์	260,424	+ 2.22	171,458	+ 2.43	88,966	+ 1.81
ชัยภูมิ	554,970	+ 1.70	292,803	+ 4.22	262,167	- 0.98
ร้อยเอ็ด	448,678	-	314,879	-	133,799	-
มหาสารคาม	294,341	-	233,980	-	60,361	-
อื่น ๆ	1,267,000	-	726,000	-	541,000	-
รวมทั้งหมด	14,837,581	-	9,311,032	-	5,526,549	-

หมายเหตุ : อื่น ๆ รวมยโสธร สกลนคร หนองบัวลำภู และอำนาจเจริญ

ตารางที่ 5-3 : การกระจายตัวการเดินทางภายในประเทศของคนไทย ปี 2544

ภาคตะวันออกเฉียงเหนือ

หน่วย : คน-ครั้ง

แหล่งท่องเที่ยว	ผู้เยี่ยมชมเยือน		นักท่องเที่ยว		นักท่องเที่ยว	
	จำนวน	Δ (%)	จำนวน	Δ (%)	จำนวน	Δ (%)
รวม	12,153,564	+ 4.26	7,808,259	+ 4.55	4,345,305	+ 3.75
ขอนแก่น	1,757,048	+ 4.92	1,303,867	+ 5.56	453,181	+ 3.14
นครพนม	472,202	+ 5.66	238,406	+ 4.78	233,796	+ 6.58
นครราชสีมา	3,030,716	+ 5.48	1,757,249	+ 5.63	1,273,467	+ 5.27
อ. เมือง	2,290,096	+ 4.97	1,452,769	+ 3.92	837,327	+ 6.84
อ. ปากช่อง	740,620	+ 7.08	304,480	+ 14.59	436,140	+ 2.40
หนองคาย	600,407	+ 4.20	374,431	+ 4.01	225,976	+ 4.51
อุดรธานี	1,364,116	+ 5.57	1,083,506	+ 6.09	280,610	+ 3.64
อุบลราชธานี	982,875	+ 2.88	826,019	+ 2.85	156,856	+ 2.99
มุกดาหาร	628,407	+ 5.42	204,080	+ 8.81	424,327	+ 3.86
ศรีสะเกษ	608,173	- 0.47	342,208	- 1.87	265,965	+ 1.39
เลย	639,624	+ 4.54	360,134	+ 5.05	279,490	+ 3.90
สุรินทร์	616,204	+ 1.01	509,940	+ 0.93	106,264	+ 1.36
บุรีรัมย์	640,276	+ 4.91	345,932	+ 5.90	294,344	+ 3.77
กาฬสินธุ์	259,161	+ 2.30	170,195	+ 2.56	88,966	+ 1.81
ชัยภูมิ	554,355	+ 1.65	292,292	+ 4.13	262,063	-
ร้อยเอ็ด	446,155	-	312,356	-	133,799	-
มหาสารคาม	293,902	-	233,541	-	60,361	-
อื่น ๆ	1,260,000	-	720,000	-	540,000	-
รวมทั้งหมด	14,153,621	-	9,074,156	-	5,079,465	-

หมายเหตุ : อื่น ๆ รวมยโสธร สกลนคร หนองบัวลำภู และอำนาจเจริญ

ตารางที่ 5 - 4 : การกระจายตัวการเดินทางภายในประเทศของชาวต่างประเทศ ปี 2544

ภาคตะวันออกเฉียงเหนือ

หน่วย : คน-ครั้ง

แหล่งท่องเที่ยว	ผู้เยี่ยมชม		นักท่องเที่ยว		นักท่องเที่ยว	
	จำนวน	Δ (%)	จำนวน	Δ (%)	จำนวน	Δ (%)
รวม	673,998	+ 7.89	227,914	+ 9.29	446,084	+ 7.18
ขอนแก่น	35,980	+ 22.80	34,637	+ 23.57	1,343	+ 5.83
นครพนม	29,650	+ 1.75	3,591	- 3.08	26,059	+ 2.45
นครราชสีมา	80,314	+ 3.83	68,905	+ 5.29	11,409	- 4.21
อ. เมือง	63,009	+ 0.86	53,154	+ 1.95	9,855	- 4.64
อ. ปากช่อง	17,305	+ 16.29	15,751	+ 18.38	1,554	- 1.33
หนองคาย	319,926	+ 10.09	43,339	+ 8.04	276,587	+ 10.42
อุดรธานี	74,246	+ 8.34	33,214	+ 16.88	41,032	+ 2.29
อุบลราชธานี	43,342	+ 2.14	23,840	- 0.61	19,502	+ 5.72
มุกดาหาร	45,646	+ 5.45	2,857	+ 8.84	42,789	+ 5.23
ศรีสะเกษ	2,593	+ 8.68	544	+ 25.64	2,049	+ 4.92
เลย	3,589	+ 16.56	3,589	+ 16.56	-	-
สุรินทร์	9,705	- 0.69	9,581	- 0.81	124	+ 9.73
บุรีรัมย์	27,129	+ 0.23	2,043	+ 50.00	25,086	- 2.41
กาฬสินธุ์	1,263	- 12.47	1,263	- 12.47	-	-
ชัยภูมิ	615	+ 76.22	511	+ 112.92	104	- 4.59
ร้อยเอ็ด	2,523	-	2,523	-	-	-
มหาสารคาม	439	-	439	-	-	-
อื่น ๆ	7,000	-	6,000	-	1,000	-
รวมทั้งหมด	683,960	-	236,876	-	447,084	-

หมายเหตุ : อื่น ๆ รวมยโสธร สกลนคร หนองบัวลำภู และอำนาจเจริญ

ตารางที่ 5 - 5 : เปรียบเทียบจำนวนคืนพักและระยะเวลาพำนักเฉลี่ยของนักท่องเที่ยว
ภาคตะวันออกเฉียงเหนือ

แหล่งท่องเที่ยว	2544			2543		Δ (%)
	จำนวนคืนพัก	สัดส่วน	วันพักเฉลี่ย	จำนวนคืนพัก	วันพักเฉลี่ย	
รวม	24,631,367	83.35	3.07	23,260,933	3.03	+ 5.89
ขอนแก่น	3,857,093	13.61	2.88	3,622,394	2.87	+ 6.48
นครพนม	716,599	2.53	2.96	681,071	2.95	+ 5.22
นครราชสีมา	5,232,117	18.47	2.87	4,899,741	2.83	+ 6.78
อ. เมือง	4,466,921	15.77	2.97	4,255,739	2.93	+ 4.96
อ. ปากช่อง	765,196	2.70	2.39	644,002	2.31	+ 18.82
หนองคาย	1,383,615	4.88	3.31	1,323,927	3.31	+ 4.51
อุดรธานี	3,894,777	13.75	3.49	3,630,435	3.46	+ 7.28
อุบลราชธานี	2,810,411	9.92	3.31	2,695,588	3.26	+ 4.26
มุกดาหาร	523,975	1.85	2.53	479,527	2.52	+ 9.27
ศรีสะเกษ	1,016,984	3.59	2.97	1,001,292	2.87	+ 1.57
เลย	948,647	3.35	2.61	892,122	2.58	+ 6.34
สุรินทร์	1,574,308	5.56	3.03	1,515,278	2.94	+ 3.90
บุรีรัมย์	1,123,183	3.96	3.23	1,045,632	3.19	+ 7.42
กาฬสินธุ์	531,899	1.88	3.10	508,028	3.04	+ 4.70
ชัยภูมิ	1,017,759	3.59	3.48	965,898	3.44	+ 5.37
ร้อยเอ็ด	962,541	3.40	3.06	-	-	-
มหาสารคาม	677,888	2.39	2.90	-	-	-
อื่น ๆ	2,059,980	7.27	2.84	1,903,627	2.00	+ 8.21
รวมทั้งหมด	28,331,776	100.00	3.04	25,164,560	2.92	-

ตารางที่ 5 - 6 : เปรียบเทียบจำนวนคืนพักและระยะเวลาพำนักเฉลี่ยของคนไทย
ภาคตะวันออกเฉียงเหนือ

แหล่งท่องเที่ยว	2544			2543		Δ (%)
	จำนวนคืนพัก	สัดส่วน	วันพักเฉลี่ย	จำนวนคืนพัก	วันพักเฉลี่ย	
รวม	23,997,536	86.71	3.07	22,691,309	3.04	+ 5.76
ขอนแก่น	3,742,098	13.52	2.87	3,532,695	2.86	+ 5.93
นครพนม	705,682	2.55	2.96	668,956	2.94	+ 5.49
นครราชสีมา	5,047,825	18.24	2.87	4,724,326	2.84	+ 6.85
อ. เมือง	4,329,252	15.64	2.98	4,123,835	2.95	+ 4.98
อ. ปากช่อง	718,573	2.60	2.36	600,491	2.26	+ 19.66
หนองคาย	1,261,832	4.56	3.37	1,216,820	3.38	+ 3.70
อุดรธานี	3,803,106	13.74	3.51	3,554,277	3.48	+ 7.00
อุบลราชธานี	2,734,123	9.88	3.31	2,618,113	3.26	+ 4.43
มุกดาหาร	520,404	1.88	2.55	476,377	2.54	+ 9.24
ศรีสะเกษ	1,016,358	3.67	2.97	1,000,824	2.87	+ 1.55
เลย	943,551	3.41	2.62	887,935	2.59	+ 6.26
สุรินทร์	1,560,416	5.64	3.06	1,500,500	2.97	+ 3.99
บุรีรัมย์	1,117,360	4.04	3.23	1,042,036	3.19	+ 7.23
กาฬสินธุ์	527,605	1.91	3.10	502,804	3.03	+ 4.93
ชัยภูมิ	1,017,176	3.67	3.48	965,646	3.44	+ 5.34
ร้อยเอ็ด	958,933	3.46	3.07			
มหาสารคาม	677,269	2.45	2.90			
อื่น ๆ	2,052,000	7.41	2.85	1,900,900	2.00	+ 7.95
รวมทั้งหมด	27,685,738	100.00	3.05	24,592,209	2.92	-

ตารางที่ 5-7 : เปรียบเทียบจำนวนคืนพักและระยะเวลาพำนักเฉลี่ยของชาวต่างประเทศ
ภาคตะวันออกเฉียงเหนือ

แหล่งท่องเที่ยว	2544			2543		Δ (%)
	จำนวนคืนพัก	สัดส่วน	วันพักเฉลี่ย	จำนวนคืนพัก	วันพักเฉลี่ย	
รวม	633,831	98.11	2.78	569,624	2.73	+ 11.27
ขอนแก่น	114,995	17.80	3.32	89,699	3.20	+ 28.20
นครพนม	10,917	1.69	3.04	12,115	3.27	- 9.89
นครราชสีมา	184,292	28.53	2.67	175,415	2.68	+ 5.06
อ. เมือง	137,669	21.31	2.59	131,904	2.53	+ 4.37
อ. ปากช่อง	46,623	7.22	2.96	43,511	3.27	+ 7.15
หนองคาย	121,783	18.85	2.81	107,107	2.67	+ 13.70
อุดรธานี	91,671	14.19	2.76	76,158	2.68	+ 20.37
อุบลราชธานี	76,288	11.81	3.20	77,475	3.23	- 1.53
มุกดาหาร	3,571	0.55	1.25	3,150	1.20	+ 13.37
ศรีสะเกษ	626	0.10	1.15	468	1.08	+ 33.76
เลย	5,096	0.79	1.42	4,187	1.36	+ 21.71
สุรินทร์	13,892	2.15	1.45	14,778	1.53	- 6.00
บุรีรัมย์	5,823	0.90	2.85	3,596	2.64	+ 61.93
กาฬสินธุ์	4,294	0.66	3.40	5,224	3.62	- 17.80
ชัยภูมิ	583	0.09	1.14	252	1.05	+ 131.35
ร้อยเอ็ด	3,608	0.56	1.43			
มหาสารคาม	619	0.10	1.41			
อื่น ๆ	7,980	1.23	1.33	2,727	2.02	+ 192.63
รวมทั้งหมด	646,038	100.00	2.73	572,351	2.73	-

ตารางที่ 5 - 8 : เปรียบเทียบรายได้จากการเดินทางท่องเที่ยวภายในประเทศ จำแนกตามผู้เยี่ยมเยือน ปี 2544
ภาคตะวันออกเฉียงเหนือ

แหล่งท่องเที่ยว	รวม				คนไทย				ชาวต่างประเทศ			
	รายได้ (ล้านบาท)	Δ(%)	ค่าใช้จ่ายเฉลี่ย (บาท/คน/วัน)	Δ(%)	รายได้ (ล้านบาท)	Δ(%)	ค่าใช้จ่ายเฉลี่ย (บาท/คน/วัน)	Δ(%)	รายได้ (ล้านบาท)	Δ(%)	ค่าใช้จ่ายเฉลี่ย (บาท/คน/วัน)	Δ(%)
รวม	19,678.44	+ 7.68	668.82	+ 1.98	18,536.68	+ 7.45	654.02	+ 1.90	1,141.76	+ 11.57	1,057.27	+ 1.85
ขอนแก่น	3,512.31	+ 8.08	779.17	+ 1.86	3,379.12	+ 7.38	771.76	+ 1.73	133.19	+ 29.35	1,140.79	+ 1.20
นครพนม	651.77	+ 7.07	578.04	+ 1.30	622.58	+ 7.38	566.95	- 5.44	29.19	+ 0.90	754.04	+ 7.03
นครราชสีมา	4,289.06	+ 8.11	633.07	+ 1.67	4,063.39	+ 8.25	620.04	+ 1.73	225.67	+ 5.74	1,124.43	+ 1.22
อ. เมือง	3,618.33	+ 6.80	675.82	+ 1.44	3,447.62	+ 6.90	663.35	+ 1.54	170.71	+ 4.75	1,129.28	+ 1.13
อ. ปากช่อง	670.73	+ 15.76	496.01	+ 3.14	615.77	+ 16.42	481.47	+ 2.93	54.96	+ 8.94	1,118.64	+ 2.35
หนองคาย	1,375.47	+ 8.80	780.35	+ 4.12	974.34	+ 7.13	647.60	+ 5.06	401.13	+ 13.09	1,029.47	+ 1.59
อุดรธานี	3,627.12	+ 9.09	850.31	+ 1.94	3,465.05	+ 8.80	829.30	+ 1.90	162.07	+ 15.84	1,236.33	+ 1.54
อุบลราชธานี	2,119.61	+ 5.43	725.72	+ 1.30	2,008.11	+ 5.65	707.26	+ 1.30	111.50	+ 1.49	1,144.34	+ 1.62
มุกดาหาร	703.09	+ 8.48	707.67	+ 0.24	655.28	+ 8.53	695.47	+ 1.64	47.81	+ 7.92	1,023.27	+ 1.81
ศรีสะเกษ	659.59	+ 3.29	501.78	+ 1.61	657.42	+ 3.26	500.49	+ 1.57	2.17	+ 14.21	805.86	+ 3.08
เลย	672.14	+ 8.07	488.46	+ 2.08	667.37	+ 7.97	485.96	+ 2.03	4.77	+ 23.26	934.56	+ 1.22
สุรินทร์	740.97	- 13.92	425.72	+ 19.89	730.92	+ 5.46	421.17	+ 1.51	10.05	- 3.55	714.69	+ 2.43
บุรีรัมย์	659.69	- 6.23	408.62	- 2.56	649.37	+ 8.44	413.84	+ 1.85	10.32	+ 16.87	285.48	+ 5.49
กาฬสินธุ์	219.83	- 63.82	304.61	- 23.95	216.49	+ 6.22	302.31	+ 1.57	3.34	- 16.50	777.39	+ 1.38
ชัยภูมิ	447.79	+ 115.47	320.29	+ 6.66	447.24	- 47.92	319.78	- 9.85	0.55	- 73.30	782.83	+ 22.63
ร้อยเอ็ด	393.47	-	342.96	-	391.30	-	341.50	-	2.17	-	601.31	-
มหาสารคาม	236.50	-	299.90	-	236.19	-	299.60	-	0.31	-	502.18	-
อื่นๆ	738.17	-	334.49	-	734.02	-	336.05	-	4.15	-	462.23	-
รวมทั้งหมด	21,046.58	-	621.61	-	19,898.19	-	607.30	-	1,148.39	-	1,050.56	-

หมายเหตุ : ค่าใช้จ่ายไม่นับรวมค่าพาหนะเดินทางระหว่างจังหวัด

ตารางที่ 5 - 9 : เปรียบเทียบรายได้จากการเดินทางท่องเที่ยวภายในประเทศปี 2544
ภาคตะวันออกเฉียงเหนือ

แหล่ง ท่องเที่ยว	ผู้เยี่ยมเยือน				นักท่องเที่ยว				นักท่องเที่ยว			
	รายได้ (ล้านบาท)	Δ(%)	ค่าใช้จ่าย เฉลี่ย (บาท/คน/วัน)	Δ(%)	รายได้ (ล้านบาท)	Δ(%)	ค่าใช้จ่าย เฉลี่ย (บาท/คน/วัน)	Δ(%)	รายได้ (ล้านบาท)	Δ(%)	ค่าใช้จ่าย เฉลี่ย (บาท/คน/วัน)	Δ(%)
รวม	19,678.44	+ 7.68	668.82	+ 1.98	16,976.63	+ 7.83	689.23	+ 1.83	2,701.81	+ 6.77	563.89	+ 2.60
ขอนแก่น	3,512.31	+ 8.08	779.17	+ 1.86	3,236.82	+ 8.37	836.76	+ 1.57	275.49	+ 4.81	606.09	+ 1.61
นครพนม	651.77	+ 7.07	578.04	+ 1.30	546.12	+ 7.02	763.87	+ 1.77	105.65	+ 7.34	406.45	+ 1.08
นครราชสีมา	4,289.06	+ 8.11	633.07	+ 1.67	3,568.14	+ 8.31	683.18	+ 1.47	720.92	+ 7.14	561.07	+ 1.85
อ. เมือง	3,618.33	+ 6.80	675.82	+ 1.44	3,064.63	+ 6.53	687.52	+ 1.54	553.70	+ 8.30	653.58	+ 1.51
อ. ปากช่อง	670.73	+ 15.76	496.01	+ 3.14	503.51	+ 20.53	657.89	+ 1.50	167.22	+ 3.45	382.02	+ 1.02
หนองคาย	1,375.47	+ 8.80	780.35	+ 4.12	944.00	+ 6.85	682.66	+ 2.33	431.47	+ 13.34	858.54	+ 5.25
อุดรธานี	3,627.12	+ 9.09	850.31	+ 1.94	3,373.79	+ 9.41	865.67	+ 1.97	253.33	+ 5.05	787.60	+ 1.53
อุบลราชธานี	2,119.61	+ 5.43	725.72	+ 1.30	1,971.38	+ 5.46	700.81	+ 1.08	148.23	+ 5.02	840.51	+ 1.68
มุกดาหาร	703.09	+ 8.48	707.67	+ 0.24	364.55	+ 11.18	696.30	+ 2.17	338.54	+ 5.73	724.73	+ 1.68
ศรีสะเกษ	659.59	+ 3.29	501.78	+ 1.61	532.80	+ 3.37	523.40	+ 1.76	126.79	+ 2.98	473.01	+ 1.53
เลย	672.14	+ 8.07	488.46	+ 2.08	581.40	+ 8.47	612.43	+ 1.97	90.74	+ 5.57	324.68	+ 1.61
สุรินทร์	740.97	+ 5.32	425.72	+ 1.51	710.26	+ 5.43	451.21	+ 1.38	30.71	+ 3.02	288.68	+ 1.63
บุรีรัมย์	659.69	+ 8.57	408.62	+ 2.01	560.75	+ 9.21	498.91	+ 1.67	98.94	+ 5.03	309.75	+ 1.73
กาฬสินธุ์	219.83	+ 5.78	304.61	+ 1.44	207.27	+ 5.92	389.96	+ 1.40	12.56	+ 3.46	141.19	+ 1.63
ชัยภูมิ	447.79	-	320.29	-	379.35	-	372.28	-	68.44	-	261.07	-
ร้อยเอ็ด	393.47	-	342.96	-	356.54	-	370.03	-	36.93	-	276.03	-
มหาสารคาม	236.50	-	299.90	-	226.41	-	333.66	-	10.09	-	167.12	-
อื่นๆ	738.17	-	334.49	-	737.88	-	358.20	-	0.29	-	244.23	-
รวมทั้งหมด	21,046.58	-	621.61	-	18,297.46	-	645.83	-	2,749.12	-	497.44	-

หมายเหตุ : ค่าใช้จ่ายไม่นับรวมค่าพาหนะเดินทางระหว่างจังหวัด

ตารางที่ 5 - 10 : เปรียบเทียบรายได้จากการเดินทางท่องเที่ยวภายในประเทศของคนไทย ปี 2544
ภาคตะวันออกเฉียงเหนือ

แหล่ง ท่องเที่ยว	ผู้เยี่ยมเยือน				นักท่องเที่ยว				นักท่องเที่ยว			
	รายได้ (ล้านบาท)	Δ(%)	ค่าใช้จ่าย เฉลี่ย (บาท/คน/วัน)	Δ(%)	รายได้ (ล้านบาท)	Δ(%)	ค่าใช้จ่าย เฉลี่ย (บาท/คน/วัน)	Δ(%)	รายได้ (ล้านบาท)	Δ(%)	ค่าใช้จ่าย เฉลี่ย (บาท/คน/วัน)	Δ(%)
รวม	18,536.68	+ 7.45	654.02	+ 1.90	16,278.37	+ 7.62	678.34	+ 1.76	2,258.31	+ 6.26	519.71	+ 2.42
ขอนแก่น	3,379.12	+ 7.38	771.76	+ 1.73	3,104.96	+ 7.62	829.74	+ 1.60	274.16	+ 4.80	604.96	+ 1.61
นครพนม	622.58	+ 7.38	566.95	- 5.44	536.01	+ 7.26	759.57	+ 1.68	86.57	+ 8.09	370.29	+ 1.42
นครราชสีมา	4,063.39	+ 8.25	620.04	+ 1.73	3,352.23	+ 8.45	664.69	+ 1.60	711.16	+ 7.28	558.44	+ 1.91
อ. เมือง	3,447.62	+ 6.90	663.35	+ 1.54	2,902.47	+ 6.61	670.43	+ 1.55	545.15	+ 8.50	651.06	+ 1.56
อ. ปากช่อง	615.77	+ 16.42	481.47	+ 2.93	449.76	+ 22.05	625.92	+ 2.00	166.01	+ 3.47	380.62	+ 1.04
หนองคาย	974.34	+ 7.13	647.60	+ 5.06	832.58	+ 5.77	659.82	+ 1.99	141.76	+ 15.91	627.35	+ 10.91
อุดรธานี	3,465.05	+ 8.80	829.30	+ 1.90	3,263.58	+ 9.02	858.14	+ 1.89	201.47	+ 5.30	717.95	+ 1.60
อุบลราชธานี	2,008.11	+ 5.65	707.26	+ 1.30	1,881.34	+ 5.73	688.09	+ 1.24	126.77	+ 4.60	808.19	+ 1.56
มุกดาหาร	655.28	+ 8.53	695.47	+ 1.64	359.03	+ 11.11	689.89	+ 1.71	296.25	+ 5.55	698.15	+ 1.63
ศรีสะเกษ	657.42	+ 3.26	500.49	+ 1.57	532.23	+ 3.34	523.67	+ 1.76	125.19	+ 2.94	470.67	+ 1.51
เลย	667.37	+ 7.97	485.96	+ 2.03	576.63	+ 8.36	611.13	+ 1.97	90.74	+ 5.57	324.68	+ 1.61
สุรินทร์	730.92	+ 5.46	421.17	+ 1.51	700.24	+ 5.57	448.76	+ 1.52	30.68	+ 2.99	288.76	+ 1.64
บุรีรัมย์	649.37	+ 8.44	413.84	+ 1.85	556.78	+ 8.95	498.30	+ 1.61	92.59	+ 5.47	314.57	+ 1.64
กาฬสินธุ์	216.49	+ 6.22	302.31	+ 1.57	203.93	+ 6.39	386.53	+ 1.39	12.56	+ 3.46	141.19	+ 1.63
ชัยภูมิ	447.24	+ 6.09	319.78	+ 2.17	378.83	+ 7.10	372.43	+ 1.68	68.41	+ 0.80	261.06	+ 1.81
ร้อยเอ็ด	391.30	-	341.50	-	354.37	-	369.54	-	36.93	-	276.03	-
มหาสารคาม	236.19	-	299.60	-	226.10	-	333.84	-	10.09	-	167.12	-
อื่น ๆ	734.02	-	336.05	-	733.96	-	357.68	-	0.06	-	253.87	-
รวมทั้งหมด	19,898.19	-	607.30	-	17,592.80	-	635.45	-	2,305.39	-	453.86	-

หมายเหตุ : ค่าใช้จ่ายไม่นับรวมค่าพาหนะเดินทางระหว่างจังหวัด

ตารางที่ 5 - 11 : เปรียบเทียบรายได้จากการเดินทางท่องเที่ยวภายในประเทศของชาวต่างประเทศ ปี 2544
ภาคตะวันออกเฉียงเหนือ

แหล่ง ท่องเที่ยว	ผู้เยี่ยมชม				นักท่องเที่ยว				นักท่องเที่ยว			
	รายได้ (ล้านบาท)	Δ(%)	ค่าใช้จ่าย เฉลี่ย (บาท/คน/วัน)	Δ(%)	รายได้ (ล้านบาท)	Δ(%)	ค่าใช้จ่าย เฉลี่ย (บาท/คน/วัน)	Δ(%)	รายได้ (ล้านบาท)	Δ(%)	ค่าใช้จ่าย เฉลี่ย (บาท/คน/วัน)	Δ(%)
รวม	1,141.76	+ 11.57	1,057.27	+ 1.85	698.26	+ 12.97	1,101.65	+ 1.53	443.50	+ 9.43	994.21	+ 2.10
ขอนแก่น	133.19	+ 29.35	1,140.79	+ 1.20	131.86	+ 29.62	1,146.68	+ 1.11	1.33	+ 7.26	988.79	+ 1.32
นครพนม	29.19	+ 0.90	754.04	+ 7.03	10.11	- 4.53	920.00	+ 5.28	19.08	+ 4.03	730.84	+ 1.35
นครราชสีมา	225.67	+ 5.74	1,124.43	+ 1.22	215.91	+ 6.16	1,169.14	+ 0.81	9.76	- 2.69	854.39	+ 1.39
อ. เมือง	170.71	+ 4.75	1,129.28	+ 1.13	162.16	+ 5.20	1,177.87	+ 0.79	8.55	- 3.17	867.23	+ 1.47
อ. ปากช่อง	54.96	+ 8.94	1,118.64	+ 2.35	53.75	+ 9.14	1,152.73	+ 1.84	1.21	+ 0.00	772.98	+ 0.00
หนองคาย	401.13	+ 13.09	1,029.47	+ 1.59	111.42	+ 15.70	914.91	+ 1.76	289.71	+ 12.12	1,047.42	+ 1.53
อุดรธานี	162.07	+ 15.84	1,236.33	+ 1.54	110.21	+ 22.35	1,202.15	+ 1.64	51.86	+ 4.07	1,264.00	+ 1.75
อุบลราชธานี	111.50	+ 1.49	1,144.34	+ 1.62	90.04	+ 0.14	1,180.24	+ 1.70	21.46	+ 7.57	1,100.46	+ 1.78
มุกดาหาร	47.81	+ 7.92	1,023.27	+ 1.81	5.52	+ 15.72	1,547.72	+ 2.36	42.29	+ 6.98	988.26	+ 1.64
ศรีสะเกษ	2.17	+ 14.21	805.86	+ 3.08	0.57	+ 42.50	914.62	+ 5.83	1.60	+ 6.67	776.99	+ 1.76
เลย	4.77	+ 23.26	934.56	+ 1.22	4.77	+ 23.26	934.56	+ 1.22	-	-	-	-
สุรินทร์	10.05	- 3.55	714.69	+ 2.43	10.02	- 3.65	721.10	+ 2.53	0.03	+ 50.00	219.22	+ 1.36
บุรีรัมย์	10.32	+ 16.87	285.48	+ 5.49	3.97	+ 64.05	681.35	+ 1.07	6.35	- 0.94	253.24	+ 1.61
กาฬสินธุ์	3.34	- 16.50	777.39	+ 1.38	3.34	- 16.50	777.39	+ 1.38	-	-	-	-
ชัยภูมิ	0.55	+ 120.00	782.83	+ 16.30	0.52	+ 147.62	885.55	+ 6.95	0.03	- 25.00	278.16	- 16.26
ร้อยเอ็ด	2.17	-	601.31	-	2.17	-	601.31	-	-	-	-	-
มหาสารคาม	0.31	-	502.18	-	0.31	-	502.18	-	-	-	-	-
อื่นๆ	4.15	-	462.23	-	3.92	-	491.38	-	0.23	-	229.57	-
รวมทั้งหมด	1,148.39	-	1,050.56	-	704.66	-	1,090.74	-	443.73	-	992.50	-

หมายเหตุ : ค่าใช้จ่ายไม่นับรวมค่าพาหนะเดินทางระหว่างจังหวัด

สถิติการท่องเที่ยวในภาคใต้

การกระจายตัวการเดินทางเพื่อการท่องเที่ยวของผู้เยี่ยมเยือนในภูมิภาคนี้มีการกระจายตัวในสัดส่วนร้อยละ 14.75 ของการเดินทางทั้งหมด ปีนี้กระแสการเดินทางภายในภูมิภาคนี้มีการกระจายตัวค่อนข้างสูงทั้งคนไทยและชาวต่างประเทศ สำหรับการกระจายตัวของชาวต่างประเทศนั้นเป็นการกระจายตัวของนักท่องเที่ยวที่เดินทางมาจากภูเก็ต ซึ่งเป็นศูนย์กลางทางการบินของภูมิภาคนี้ กระจายตัวไปท่องเที่ยวไปในจังหวัดใกล้เคียงคือกระบี่ พังงา รวมทั้งนักท่องเที่ยวที่เดินทางมาจากท่าอากาศยานภายในประเทศ ขณะที่คนไทยยังคงเป็นการกระจายตัวการเดินทางจากผู้เยี่ยมเยือนในจังหวัดใกล้เคียงและจากส่วนกลาง หากพิจารณาการเดินทางของผู้เยี่ยมเยือนตามประเภทการค้างคืนกับไม่ค้างคืน จะเห็นว่าสามในสี่เป็นการเดินทางแบบมีการค้างคืนในแหล่งท่องเที่ยวและค้างคืนค่อนข้างนานกว่าภูมิภาคอื่น โดยเฉพาะนักท่องเที่ยวชาวต่างประเทศซึ่งมีการค้างคืน 4.35 วัน ขณะที่คนไทยนั้นมีการพักแรม 2.53 วัน จึงทำให้โดยเฉลี่ยแล้วนักท่องเที่ยวจะมีการพักแรมในแหล่งท่องเที่ยวของภูมิภาคนี้ 3.51 วันจึงก่อให้เกิดคืนพักของนักท่องเที่ยวจำนวน 37.85 ล้านคืนพัก

สำหรับการใช้จ่ายเฉลี่ยที่นักท่องเที่ยวใช้จ่ายระหว่างพักแรมในแหล่งท่องเที่ยวแต่ละวันนั้นจะมีการใช้จ่าย 3,156.85 บาท และจำนวนคืนพักข้างต้น เมื่อนำมาคำนวณหารายได้ที่เกิดจากการกระจายตัวของนักท่องเที่ยวในแต่ละแหล่งท่องเที่ยว จะมีจำนวนทั้งสิ้น 119,500.83 ล้านบาทและอีกร้อยละ 4.15 เป็นรายได้ที่เกิดจากการใช้จ่ายของผู้เยี่ยมเยือนที่ไม่มีการค้างคืนในแหล่งท่องเที่ยวของภูมิภาคนี้ ซึ่งมีการใช้จ่ายต่อวัน 1,486.92 บาท เมื่อรวมรายได้ที่เกิดจากการท่องเที่ยวภายในภูมิภาคนี้ โดยไม่รวมค่าใช้จ่ายเดินทางระหว่างจังหวัดจึงมีจำนวนทั้งสิ้น 124,678.57 ล้านบาท

ตารางที่ 6 - 1 : การกระจายตัวการเดินทางภายในประเทศ ปี 2544

จำแนกตามประเภทของผู้เยี่ยมเยือน ภาคใต้

หน่วย : คน-ครั้ง

แหล่งท่องเที่ยว	รวม		คนไทย		ชาวต่างประเทศ	
	จำนวน	Δ (%)	จำนวน	Δ (%)	จำนวน	Δ (%)
รวม	13,266,252	+ 5.77	5,770,092	+ 0.45	7,496,160	+ 10.26
กระบี่	1,356,960	+ 9.77	591,372	+ 0.04	765,588	+ 18.68
ตรัง	445,411	- 0.75	406,333	- 1.95	39,078	+ 13.69
นครศรีธรรมราช	812,301	+ 2.36	799,498	+ 3.29	12,803	- 34.47
สุโขทัย	761,326	+ 5.52	177,094	+ 4.36	584,232	+ 5.88
ภูเก็ต	3,789,660	+ 9.54	1,077,275	+ 12.09	2,712,385	+ 8.56
หาดใหญ่	2,298,997	+ 4.46	1,289,982	- 3.28	1,009,015	+ 16.35
เกาะสมุย	837,533	+ 1.75	123,890	- 5.20	713,643	+ 3.06
ชุมพร	425,218	- 8.21	384,774	- 9.46	40,444	+ 5.56
ระนอง	277,524	+ 0.24	256,248	- 1.06	21,276	+ 19.15
พังงา	2,002,747	+ 6.79	572,953	- 4.18	1,429,794	+ 11.92
เบตง	258,575	+ 6.23	90,673	+ 3.86	167,902	+ 7.56
พัทลุง	336,661	-	324,519	-	12,142	-
ปัตตานี	276,107	-	264,999	-	11,108	-
สตูล	403,303	-	344,536	-	58,767	-
รวมทั้งหมด	14,282,323	+ 10.43	6,704,146	+ 10.87	7,578,177	+ 10.05

ตารางที่ 6 - 2 : การกระจายตัวการเดินทางภายในประเทศ ปี 2544

ภาคใต้

หน่วย : คน-ครั้ง

แหล่งท่องเที่ยว	ผู้เยี่ยมชมเยือน		นักท่องเที่ยว		นักท่องเที่ยว	
	จำนวน	Δ (%)	จำนวน	Δ (%)	จำนวน	Δ (%)
รวม	13,266,252	+ 5.77	10,310,775	+ 6.22	2,955,477	+ 4.22
กระบี่	1,356,960	+ 9.77	1,133,383	+ 10.64	223,577	+ 5.56
ตรัง	445,411	- 0.75	346,332	+ 0.77	99,079	- 5.72
นครศรีธรรมราช	812,301	+ 2.36	600,483	+ 9.26	211,818	- 13.18
สุโขทัย	761,326	+ 5.52	594,664	+ 2.81	166,662	+ 16.52
ภูเก็ต	3,789,660	+ 9.54	3,656,859	+ 9.66	132,801	+ 6.27
หาดใหญ่	2,298,997	+ 4.46	1,976,280	+ 4.09	322,717	+ 6.74
เกาะสมุย	837,533	+ 1.75	824,846	+ 1.50	12,687	+ 21.62
ชุมพร	425,218	- 8.21	364,991	- 9.68	60,227	+ 1.76
ระนอง	277,524	+ 0.24	215,877	+ 6.45	61,647	- 16.75
พังงา	2,002,747	+ 6.79	395,188	+ 6.95	1,607,559	+ 6.75
เบตง	258,575	+ 6.23	201,872	+ 7.12	56,703	+ 3.16
พัทลุง	336,661	-	109,941	-	226,720	-
ปัตตานี	276,107	-	113,915	-	162,192	-
สตูล	403,303	-	265,503	-	137,800	-
รวมทั้งหมด	14,282,323	+ 10.43	10,800,134	+ 8.87	3,482,189	+ 15.56

ตารางที่ 6 - 3 : การกระจายตัวการเดินทางภายในประเทศของคนไทย ปี 2544

ภาคใต้

หน่วย : คน-ครั้ง

แหล่งท่องเที่ยว	ผู้เยี่ยมชม		นักท่องเที่ยว		นักท่องเที่ยว	
	จำนวน	Δ (%)	จำนวน	Δ (%)	จำนวน	Δ (%)
รวม	5,770,092	+ 0.45	4,579,588	+ 1.77	1,190,504	- 4.31
กระบี่	591,372	+ 0.04	495,046	- 0.21	96,326	+ 1.34
ตรัง	406,333	- 1.95	313,054	- 0.69	93,279	- 5.93
นครศรีธรรมราช	799,498	+ 3.29	590,742	+ 10.50	208,756	- 12.81
สุโขทัย	177,094	+ 4.36	149,333	+ 5.19	27,761	+ 0.06
ภูเก็ต	1,077,275	+ 12.09	1,002,186	+ 12.51	75,089	+ 6.73
หาดใหญ่	1,289,982	- 3.28	1,093,771	- 3.72	196,211	- 0.72
เกาะสมุย	123,890	- 5.20	116,228	- 7.14	7,662	+ 38.73
ชุมพร	384,774	- 9.46	336,106	- 10.85	48,668	+ 1.48
ระนอง	256,248	- 1.06	200,203	+ 5.02	56,045	- 18.02
พังงา	572,953	- 4.18	217,254	- 5.39	355,699	- 3.42
เบตง	90,673	+ 3.86	65,665	+ 4.64	25,008	+ 1.85
พัทลุง	324,519	-	100,694	-	223,825	-
ปัตตานี	264,999	-	111,012	-	153,987	-
สตูล	344,536	-	223,290	-	121,246	-
รวมทั้งหมด	6,704,146	+ 10.87	5,014,584	+ 7.27	1,689,562	+ 23.14

ตารางที่ 6 - 4 : การกระจายตัวการเดินทางภายในประเทศของชาวต่างประเทศ ปี 2544

ภาคใต้

หน่วย : คน-ครั้ง

แหล่งท่องเที่ยว	ผู้เยี่ยมชมเยือน		นักท่องเที่ยว		นักท่องเที่ยว	
	จำนวน	Δ (%)	จำนวน	Δ (%)	จำนวน	Δ (%)
รวม	7,496,160	+ 10.26	5,731,187	+ 10.07	1,764,973	+ 10.89
กระบี่	765,588	+ 18.68	638,337	+ 20.82	127,251	+ 9.00
ตรัง	39,078	+ 13.69	33,278	+ 17.02	5,800	- 2.24
นครศรีธรรมราช	12,803	- 34.47	9,741	- 35.10	3,062	- 32.38
สุโขทัย	584,232	+ 5.88	445,331	+ 2.03	138,901	+ 20.48
ภูเก็ต	2,712,385	+ 8.56	2,654,673	+ 8.63	57,712	+ 5.68
หาดใหญ่	1,009,015	+ 16.35	882,509	+ 15.74	126,506	+ 20.83
เกาะสมุย	713,643	+ 3.06	708,618	+ 3.07	5,025	+ 2.36
ชุมพร	40,444	+ 5.56	28,885	+ 6.64	11,559	+ 2.97
ระนอง	21,276	+ 19.15	15,674	+ 28.77	5,602	- 1.44
พังงา	1,429,794	+ 11.92	177,934	+ 27.23	1,251,860	+ 10.04
เบตง	167,902	+ 7.56	136,207	+ 8.36	31,695	+ 4.22
พัทลุง	12,142	-	9,247	-	2,895	-
ปัตตานี	11,108	-	2,903	-	8,205	-
สตูล	58,767	-	42,213	-	16,554	-
รวมทั้งหมด	7,578,177	+ 10.05	5,785,550	+ 10.31	1,792,627	+ 9.23

ตารางที่ 6 - 5 : เปรียบเทียบจำนวนคืนพักและระยะเวลาพำนักเฉลี่ยของนักท่องเที่ยว

ภาคใต้

หน่วย : วัน

แหล่งท่องเที่ยว	2544			2543		Δ (%)
	จำนวนคืนพัก	สัดส่วน	ระยะเวลาพำนักเฉลี่ย	จำนวนคืนพัก	ระยะเวลาพำนักเฉลี่ย	
รวม	37,120,163	98.06	3.60	33,900,113	3.49	+ 9.50
กระบี่	4,962,123	13.11	4.38	4,321,703	4.22	+ 14.82
ตรัง	980,230	2.59	2.83	981,850	2.86	- 0.16
นครศรีธรรมราช	1,186,910	3.14	1.98	1,079,273	1.96	+ 9.97
สุโขทัย	1,204,341	3.18	2.03	1,175,114	2.03	+ 2.49
ภูเก็ต	18,132,449	47.90	4.96	16,327,973	4.90	+ 11.05
หาดใหญ่	4,236,325	11.19	2.14	4,059,499	2.14	+ 4.36
เกาะสมุย	3,475,638	9.18	4.21	3,473,048	4.27	+ 0.07
ชุมพร	781,500	2.06	2.14	852,427	2.11	- 8.32
ระนอง	463,137	1.22	2.15	434,400	2.14	+ 6.62
พังงา	1,438,143	3.80	3.64	957,399	2.59	+ 50.21
เบตง	259,367	0.69	1.28	237,427	1.26	+ 9.24
พัทลุง	188,399	0.50	1.71	-	-	-
ปัตตานี	217,149	0.57	1.91	-	-	-
สตูล	328,800	0.87	1.24	336060*	1.58	-
รวมทั้งหมด	37,854,511	100.00	3.51	34,236,173	3.45	+ 10.57

หมายเหตุ: ข้อมูลวันพักของสตูลในปี 2543 เป็นค่าเฉลี่ยวันพักของพัทลุง ปัตตานีและสตูล

ตารางที่ 6 - 6 : เปรียบเทียบจำนวนคืนพักและระยะเวลาพำนักเฉลี่ยของคนไทย

ภาคใต้

หน่วย : วัน

แหล่งท่องเที่ยว	2544			2543		Δ (%)
	จำนวนคืนพัก	สัดส่วน	ระยะเวลาพำนักเฉลี่ย	จำนวนคืนพัก	ระยะเวลาพำนักเฉลี่ย	
รวม	12,033,688	94.74	2.63	11,600,921	2.58	+ 3.73
กระบี่	1,668,305	13.13	3.37	1,627,185	3.28	+ 2.53
ตรัง	857,767	6.75	2.74	873,217	2.77	- 1.77
นครศรีธรรมราช	1,169,669	9.21	1.98	1,053,156	1.97	+ 11.06
สุโขทัย	327,039	2.57	2.19	310,890	2.19	+ 5.19
ภูเก็ต	3,637,935	28.64	3.63	3,179,948	3.57	+ 14.40
หาดใหญ่	2,285,981	18.00	2.09	2,374,388	2.09	- 3.72
เกาะสมุย	301,030	2.37	2.59	324,166	2.59	- 7.14
ชุมพร	705,822	5.56	2.10	784,168	2.08	- 9.99
ระนอง	442,448	3.48	2.21	417,481	2.19	+ 5.98
พังงา	543,135	4.28	2.50	567,215	2.47	- 4.25
เบตง	94,557	0.74	1.44	89,107	1.42	+ 6.12
พัทลุง	178,228	1.40	1.77	-	-	-
ปัตตานี	213,143	1.68	1.92	-	-	-
สตูล	276,879	2.18	1.24	255500*	1.46	-
รวมทั้งหมด	12,701,938	100.00	2.53	11,856,421	2.54	+ 7.13

หมายเหตุ: ข้อมูลวันพักของสตูลในปี 2543 เป็นค่าเฉลี่ยวันพักของพัทลุง ปัตตานีและสตูล

ตารางที่ 6 - 7 : เปรียบเทียบจำนวนคืนพักและระยะเวลาพำนักเฉลี่ยของชาวต่างประเทศ

ภาคใต้

หน่วย : วัน

แหล่งท่องเที่ยว	2544			2543		Δ (%)
	จำนวนคืนพัก	สัดส่วน	ระยะเวลาพำนักเฉลี่ย	จำนวนคืนพัก	ระยะเวลาพำนักเฉลี่ย	
รวม	25,086,475	99.74	4.38	22,299,192	4.28	+ 12.50
กระบี่	3,293,818	13.10	5.16	2,694,518	5.10	+ 22.24
ตรัง	122,463	0.49	3.68	108,633	3.82	+ 12.73
นครศรีธรรมราช	17,241	0.07	1.77	26,117	1.74	- 33.99
สุโขทัย	877,302	3.49	1.97	864,224	1.98	+ 1.51
ภูเก็ต	14,494,514	57.63	5.46	13,148,025	5.38	+ 10.24
หาดใหญ่	1,950,344	7.75	2.21	1,685,111	2.21	+ 15.74
เกาะสมุย	3,174,608	12.62	4.48	3,148,882	4.58	+ 0.82
ชุมพร	75,678	0.30	2.62	68,259	2.52	+ 10.87
ระนอง	20,689	0.08	1.32	16,919	1.39	+ 22.28
พังงา	895,008	3.56	5.03	390,184	2.79	+ 129.38
เบตง	164,810	0.66	1.21	148,320	1.18	+ 11.12
พัทลุง	10,171	0.04	1.10	-	-	-
ปัตตานี	4,006	0.02	1.38	-	-	-
สตูล	51,921	0.21	1.23	80560*	2.12	-
รวมทั้งหมด	25,152,573	100.00	4.35	22,379,752	4.27	+ 12.39

หมายเหตุ: ข้อมูลวันพักของสตูลในปี 2543 เป็นค่าเฉลี่ยวันพักของพัทลุง ปัตตานีและสตูล

ตารางที่ 6 - 8 : เปรียบเทียบรายได้จากการเดินทางท่องเที่ยวภายในประเทศ จำแนกตามประเภทของผู้เยี่ยมเยือน ปี 2544

ภาคใต้

แหล่งท่องเที่ยว	รวม				คนไทย				ชาวต่างประเทศ			
	รายได้ (ล้านบาท)	Δ(%)	ค่าใช้จ่ายเฉลี่ย (บาท/คน/วัน)	Δ(%)	รายได้ (ล้านบาท)	Δ(%)	ค่าใช้จ่ายเฉลี่ย (บาท/คน/วัน)	Δ(%)	รายได้ (ล้านบาท)	Δ(%)	ค่าใช้จ่ายเฉลี่ย (บาท/คน/วัน)	Δ(%)
รวม	123,336.64	+ 10.74	3,077.60	+ 1.51	29,268.03	+ 4.69	2,213.22	+ 1.69	94,068.61	+ 12.76	3,503.30	+ 0.33
กระบี่	14,199.63	+ 17.45	2,530.23	+ 2.77	4,117.35	+ 6.01	2,260.25	+ 2.72	10,082.28	+ 22.86	2,738.78	+ 1.36
ครัง	1,921.36	+ 0.16	1,649.63	+ 0.42	1,656.38	- 1.51	1,622.36	+ 0.06	264.98	+ 12.08	1,933.19	+ 1.67
นครศรีธรรมราช	1,891.72	+ 5.30	1,336.05	+ 0.06	1,855.28	+ 6.42	1,329.91	+ 0.24	36.44	- 31.59	1,718.47	+ 2.76
สุโขทัย	3,464.66	+ 4.40	2,462.50	+ 0.28	677.04	+ 4.11	1,850.49	- 0.52	2,787.62	+ 4.47	2,648.00	+ 0.35
ภูเก็ต	69,669.34	+ 11.92	3,671.42	+ 0.71	10,410.98	+ 13.80	2,742.40	- 0.28	59,258.36	+ 11.60	4,040.41	+ 1.26
หาดใหญ่	13,799.04	+ 6.30	2,988.89	+ 1.47	6,196.24	- 3.18	2,496.25	+ 0.35	7,602.80	+ 15.51	3,618.72	- 0.86
เกาะสมุย	10,120.12	+ 2.74	2,859.80	+ 2.48	743.41	- 6.32	2,380.53	- 0.25	9,376.71	+ 3.53	2,943.00	+ 2.66
ชุมพร	1,242.83	- 4.27	1,445.87	+ 3.54	1,099.52	- 6.09	1,435.45	+ 3.54	143.31	+ 12.44	1,544.93	+ 2.49
ระนอง	864.75	+ 9.00	1,597.48	+ 5.34	817.07	+ 8.06	1,581.68	+ 4.73	47.68	+ 28.00	1,787.76	+ 11.19
พังงา	5,517.79	+ 23.05	1,662.48	- 2.04	1,524.89	- 2.06	1,590.48	- 0.35	3,992.90	+ 36.41	1,691.33	- 3.04
เบตง	645.40	+ 7.72	2,039.93	- 0.71	169.87	- 0.23	1,387.88	- 5.96	475.53	+ 10.88	2,392.04	+ 0.59
พัทลุง	282.90	-	608.42	-	273.64	-	604.96	-	9.26	-	701.26	-
ปัตตานี	437.14	-	980.21	-	423.49	-	976.89	-	13.65	-	1,059.28	-
สตูล	621.89	-	1,297.86	-	513.12	-	1,256.62	-	108.77	-	1,539.71	-
รวมทั้งหมด	124,678.57	+ 11.34	3,016.18	- 0.57	30,478.28	+ 7.44	2,117.80	- 1.24	94,200.29	+ 12.66	3,496.00	+ 0.44

หมายเหตุ : ค่าใช้จ่ายไม่นับรวมค่าพาหนะเดินทางระหว่างจังหวัด

ตารางที่ 6 - 9 : เปรียบเทียบรายได้จากการเดินทางท่องเที่ยวภายในประเทศปี 2544

ภาคใต้

แหล่งท่องเที่ยว	ผู้เยี่ยมชม				นักท่องเที่ยว				นักท่องเที่ยว			
	รายได้ (ล้านบาท)	Δ(%)	ค่าใช้จ่ายเฉลี่ย (บาท/คน/วัน)	Δ(%)	รายได้ (ล้านบาท)	Δ(%)	ค่าใช้จ่ายเฉลี่ย (บาท/คน/วัน)	Δ(%)	รายได้ (ล้านบาท)	Δ(%)	ค่าใช้จ่ายเฉลี่ย (บาท/คน/วัน)	Δ(%)
รวม	123,336.64	+ 10.74	3,077.60	+ 1.51	118,452.51	+ 11.08	3,191.06	+ 1.45	4,884.13	+ 2.94	1,652.57	- 1.23
กระบี่	14,199.63	+ 17.45	2,530.23	+ 2.77	13,859.08	+ 18.27	2,728.88	+ 3.46	340.55	- 8.30	1,523.19	- 6.12
ตรัง	1,921.36	+ 0.16	1,649.63	+ 0.42	1,830.36	+ 1.00	1,858.82	+ 1.20	91.00	- 14.11	918.47	- 8.35
นครศรีธรรมราช	1,891.72	+ 5.30	1,336.05	+ 0.06	1,633.41	+ 8.66	1,377.15	- 1.23	258.31	- 11.92	1,219.50	+ 1.45
สุโขทัย-ลก	3,464.66	+ 4.40	2,462.50	+ 0.28	3,162.37	+ 3.17	2,644.31	+ 0.74	302.29	+ 19.35	1,813.79	+ 2.43
ภูเก็ต	69,669.34	+ 11.92	3,671.42	+ 0.71	69,420.56	+ 11.94	3,736.72	+ 2.21	248.78	+ 6.47	1,873.32	- 9.10
หาดใหญ่	13,799.04	+ 6.30	2,988.89	+ 1.47	12,923.60	+ 6.16	3,034.01	+ 1.51	875.44	+ 8.30	2,712.70	+ 1.46
เกาะสมุย	10,120.12	+ 2.74	2,859.80	+ 2.48	10,097.93	+ 2.71	2,876.89	+ 2.63	22.19	+ 18.16	1,749.04	- 2.84
ชุมพร	1,242.83	- 4.27	1,445.87	+ 3.54	1,175.36	- 4.90	1,499.60	+ 3.68	67.47	+ 8.07	1,120.25	+ 6.20
ระนอง	864.75	+ 9.00	1,597.48	+ 5.34	791.85	+ 12.78	1,715.98	+ 5.91	72.90	- 20.11	1,182.54	- 4.03
พังงา	5,517.79	+ 23.05	1,662.48	- 2.04	2,988.09	+ 45.10	2,023.86	- 1.32	2,529.70	+ 4.32	1,573.62	+ 3.51
เบตง	645.40	+ 7.72	2,039.93	- 0.71	569.90	+ 10.02	2,238.89	+ 0.72	75.50	- 6.99	1,331.50	- 9.84
พัทลุง	282.90	-	608.42	-	185.94	-	981.19	-	96.96	-	427.67	-
ปัตตานี	437.14	-	980.21	-	350.39	-	1,614.27	-	86.75	-	534.86	-
สตูล	621.89	-	1,297.86	-	511.99	-	1,557.56	-	109.90	-	797.54	-
รวมทั้งหมด	124,678.57	+ 11.34	3,016.18	- 0.57	119,500.83	+ 11.61	3,156.85	- 0.05	5,177.74	+ 5.46	1,486.92	- 8.74

หมายเหตุ : ค่าใช้จ่ายไม่นับรวมค่าพาหนะเดินทางระหว่างจังหวัด

ตารางที่ 6 - 10 : เปรียบเทียบรายได้จากการเดินทางท่องเที่ยวภายในประเทศของคนไทยปี 2544

ภาคใต้

แหล่งท่องเที่ยว	ผู้เยี่ยมเยือน				นักท่องเที่ยว				นักท่องเที่ยว			
	รายได้ (ล้านบาท)	Δ(%)	ค่าใช้จ่ายเฉลี่ย (บาท/คน/วัน)	Δ(%)	รายได้ (ล้านบาท)	Δ(%)	ค่าใช้จ่ายเฉลี่ย (บาท/คน/วัน)	Δ(%)	รายได้ (ล้านบาท)	Δ(%)	ค่าใช้จ่ายเฉลี่ย (บาท/คน/วัน)	Δ(%)
รวม	29,268.03	+ 4.69	2,213.22	+ 1.69	27,459.81	+ 5.37	2,281.91	+ 1.58	1,808.22	- 4.62	1,518.87	- 0.33
กระบี่	4,117.35	+ 6.01	2,260.25	+ 2.72	3,953.99	+ 6.40	2,370.06	+ 3.78	163.36	- 2.62	1,695.91	- 3.91
ตรัง	1,656.38	- 1.51	1,622.36	+ 0.06	1,570.24	- 0.65	1,830.61	+ 1.13	86.14	- 14.93	923.47	- 9.57
นครศรีธรรมราช	1,855.28	+ 6.42	1,329.91	+ 0.24	1,600.22	+ 9.99	1,368.11	- 0.96	255.06	- 11.57	1,221.81	+ 1.43
สุโขทัย-ลก	677.04	+ 4.11	1,850.49	- 0.52	642.88	+ 4.40	1,965.75	- 0.76	34.16	- 0.99	1,230.50	- 1.05
ภูเก็ต	10,410.98	+ 13.80	2,742.40	- 0.28	10,291.91	+ 13.88	2,829.06	- 0.45	119.07	+ 6.59	1,585.72	- 0.14
หาดใหญ่	6,196.24	- 3.18	2,496.25	+ 0.35	5,706.53	- 3.41	2,496.31	+ 0.35	489.71	- 0.37	2,495.83	+ 0.35
เกาะสมุย	743.41	- 6.32	2,380.53	- 0.25	730.55	- 6.90	2,426.83	+ 0.26	12.86	+ 44.17	1,678.41	+ 3.92
ชุมพร	1,099.52	- 6.09	1,435.45	+ 3.54	1,044.64	- 6.76	1,480.03	+ 3.59	54.88	+ 8.61	1,127.64	+ 7.02
ระนอง	817.07	+ 8.06	1,581.68	+ 4.73	752.07	+ 11.97	1,699.79	+ 5.65	65.00	- 23.02	1,159.78	- 6.10
พังงา	1,524.89	- 2.06	1,590.48	- 0.35	1,022.69	- 0.75	1,882.94	+ 1.09	502.20	- 4.63	1,411.86	- 1.25
เบตง	169.87	- 0.23	1,387.88	- 5.96	144.09	+ 2.88	1,523.83	- 3.05	25.78	- 14.69	1,030.87	- 16.24
พัทลุง	273.64	-	604.96	-	177.74	-	997.27	-	95.90	-	428.46	-
ปัตตานี	423.49	-	976.89	-	343.55	-	1,611.84	-	79.94	-	519.13	-
สตูล	513.12	-	1,256.62	-	414.20	-	1,495.96	-	98.92	-	815.86	-
รวมทั้งหมด	30,478.28	+ 7.44	2,117.80	- 1.24	28,395.30	+ 7.72	2,235.51	+ 0.55	2,082.98	+ 3.78	1,232.85	- 15.72

หมายเหตุ : ค่าใช้จ่ายไม่นับรวมค่าพาหนะเดินทางระหว่างจังหวัด

ตารางที่ 6 - 11 : เปรียบเทียบรายได้จากการเดินทางท่องเที่ยวภายในประเทศของชาวต่างประเทศ ปี 2544

ภาคใต้

แหล่งท่องเที่ยว	ผู้เยี่ยมชม				นักท่องเที่ยว				นักท่องเที่ยว			
	รายได้ (ล้านบาท)	Δ(%)	ค่าใช้จ่ายเฉลี่ย (บาท/คน/วัน)	Δ(%)	รายได้ (ล้านบาท)	Δ(%)	ค่าใช้จ่ายเฉลี่ย (บาท/คน/วัน)	Δ(%)	รายได้ (ล้านบาท)	Δ(%)	ค่าใช้จ่ายเฉลี่ย (บาท/คน/วัน)	Δ(%)
รวม	94,068.61	+ 12.76	3,503.30	+ 0.33	90,992.70	+ 12.93	3,627.16	+ 0.38	3,075.91	+ 7.98	1,742.75	- 2.63
กระบี่	10,082.28	+ 22.86	2,738.78	+ 1.36	9,905.09	+ 23.78	3,007.16	+ 1.25	177.19	- 12.97	1,392.45	- 6.48
ตรัง	264.98	+ 12.08	1,933.19	+ 1.67	260.12	+ 12.25	2,127.07	- 0.28	4.86	+ 3.62	837.93	+ 6.00
นครศรีธรรมราช	36.44	- 31.59	1,718.47	+ 2.76	33.19	- 31.47	1,925.01	+ 3.81	3.25	- 32.85	1,061.39	- 0.70
สุโขทัย	2,787.62	+ 4.47	2,648.00	+ 0.35	2,519.49	+ 2.86	2,871.85	+ 1.32	268.13	+ 22.56	1,930.37	+ 1.72
ภูเก็ต	59,258.36	+ 11.60	4,040.41	+ 1.26	59,128.65	+ 11.61	4,079.39	+ 1.24	129.71	+ 6.36	2,247.53	+ 0.64
หาดใหญ่	7,602.80	+ 15.51	3,618.72	- 0.86	7,217.07	+ 15.19	3,700.40	- 0.95	385.73	+ 21.74	3,049.10	+ 0.77
เกาะสมุย	9,376.71	+ 3.53	2,943.00	+ 2.66	9,367.38	+ 3.54	2,950.70	+ 2.71	9.33	- 5.38	1,856.71	- 7.56
ชุมพร	143.31	+ 12.44	1,544.93	+ 2.49	130.72	+ 13.13	1,727.30	+ 2.04	12.59	+ 5.80	1,089.19	+ 2.75
ระนอง	47.68	+ 28.00	1,787.76	+ 11.19	39.78	+ 30.68	1,922.70	+ 6.87	7.90	+ 16.01	1,410.21	+ 17.70
พังงา	3,992.90	+ 36.41	1,691.33	- 3.04	1,965.40	+ 91.03	2,195.95	- 6.95	2,027.50	+ 6.80	1,619.59	- 2.95
เบตง	475.53	+ 10.88	2,392.04	+ 0.59	425.81	+ 12.67	2,583.63	+ 1.40	49.72	- 2.41	1,568.70	- 6.37
พัทลุง	9.26	-	701.26	-	8.20	-	806.17	-	1.06	-	366.15	-
ปัตตานี	13.65	-	1,059.28	-	6.84	-	1,707.37	-	6.81	-	829.98	-
สตูล	108.77	-	1,539.71	-	97.79	-	1,883.41	-	10.98	-	663.29	-
รวมทั้งหมด	94,200.29	+ 12.66	3,496.00	+ 0.44	91,105.53	+ 12.88	3,622.12	+ 0.44	3,094.76	+ 6.62	1,726.38	- 2.39

หมายเหตุ : ค่าใช้จ่ายไม่นับรวมค่าพาหนะเดินทางระหว่างจังหวัด

อัตราการกระจายตัวของนักท่องเที่ยวระหว่างประเทศ

จากจำนวนนักท่องเที่ยวระหว่างประเทศที่เดินทางเข้ามาประเทศไทย จำนวน 10.06 ล้านคน ได้กระจายตัวเข้าพักแรมตามสถานประกอบการในพื้นที่หลัก 60 แหล่งท่องเที่ยว รวม 12.55 ล้านคน-ครั้ง โดยเฉลี่ยได้กระจายตัวไปยังแหล่งท่องเที่ยวต่างๆ ประมาณ 2.14 แหล่งท่องเที่ยวต่อการเดินทางเข้าประเทศไทย 1 ครั้ง ซึ่งขยายตัวเพิ่มขึ้นจากปีที่ผ่านมา(ปี 2543 กระจายตัวไป 1.93 แหล่งท่องเที่ยว) และยังคงพักแรมในกรุงเทพมหานครสูงที่สุดร้อยละ 98 และพักแรมตามแหล่งท่องเที่ยวหลักอื่น ๆ ประมาณ 1.16 แหล่งท่องเที่ยวต่อการเดินทางเข้าประเทศไทย 1 ครั้ง

เมื่อพิจารณาตามกลุ่มสัญชาติ พบว่า สัญชาติยุโรปมีการกระจายตัวไปยังแหล่งท่องเที่ยวต่างๆค่อนข้างสูง โดยเฉลี่ย 1 - 3 แหล่งท่องเที่ยว ยกเว้นออสเตรเลีย อิตาลี ซึ่งมีการกระจายตัวค่อนข้างสูง ส่วนกลุ่มอเมริกา มีเพียงแคนาดาเท่านั้นที่มีอัตราการขยายตัว 5 -6 แหล่งท่องเที่ยวเช่นเดียวกับกลุ่มโอเชียเนีย ซึ่งมีเพียงนักท่องเที่ยวจากนิวซีแลนด์เท่านั้นที่มีการขยายตัวสูง ขณะที่นักท่องเที่ยวจากภายในภูมิภาคเดียวกันไทยกลับมีการขยายตัวเพียง 1 - 2 แหล่งท่องเที่ยว ยกเว้นเกาหลี ฮองกง

*****end

ตารางที่ 1-7 : อัตราการกระจายตัวของนักท่องเที่ยวระหว่างประเทศในแหล่งท่องเที่ยวหลัก
 จำนวนตามสัญชาติปี 2544 (เฉพาะผู้เข้าพักแรมในสถานประกอบการ)

สัญชาติ	รวมทั้งประเทศ	ในแหล่งท่องเที่ยวหลัก					
		รวม		กรุงเทพมหานคร		อื่นๆ	
		จำนวน	สัดส่วน	จำนวน	สัดส่วน	จำนวน	สัดส่วน
รวม	10,061,950	21,547,581	2.14	9,852,206	0.98	11,695,375	1.16
1. มาเลเซีย	1,185,891	2,935,066	2.47	1,761,881	1.49	1,173,185	0.99
2. สิงคโปร์	531,818	738,928	1.39	281,781	0.53	457,147	0.86
3. จีน	801,362	1,004,446	1.25	367,666	0.46	636,780	0.79
4.ฮ่องกง	245,170	1,039,489	4.24	744,479	3.04	295,010	1.20
5. ญี่ปุ่น	1,177,599	1,076,310	0.91	292,909	0.25	783,401	0.67
6. เกาหลี	548,726	1,663,838	3.03	1,400,481	2.55	263,357	0.48
7. ไต้หวัน	738,642	1,317,191	1.78	632,787	0.86	684,404	0.93
8. ออสเตรเลีย	50,376	406,917	8.08	203,544	4.04	203,373	4.04
9. เบลเยียม	53,813	189,535	3.52	37,678	0.70	151,857	2.82
10. เคนมาร์ก	83,216	311,828	3.75	74,380	0.89	237,448	2.85
11. ฝรั่งเศส	251,717	707,928	2.81	54,503	0.22	653,425	2.60
12. เยอรมนี	402,992	1,401,851	3.48	293,376	0.73	1,108,475	2.75
13. อิตาลี	122,263	718,593	5.88	340,553	2.79	378,040	3.09
14. เนเธอร์แลนด์	142,560	492,156	3.45	91,997	0.65	400,159	2.81
15. สวีเดน	238,369	590,560	2.48	105,798	0.44	484,762	2.03
16. สวิสเซอร์แลนด์	111,972	392,299	3.50	100,397	0.90	291,902	2.61
17. สหราชอาณาจักร	660,449	985,074	1.49	99,269	0.15	885,805	1.34
18. สหรัฐอเมริกา	527,779	1,019,389	1.93	448,413	0.85	570,976	1.08
19. แคนาดา	121,020	665,001	5.49	479,693	3.96	185,308	1.53
20. ตะวันออกกลาง	215,148	279,019	1.30	85,149	0.40	193,870	0.90
21. ออสเตรเลีย	350,322	581,011	1.66	227,189	0.65	353,822	1.01
22. นิวซีแลนด์	68,514	368,596	5.38	297,796	4.35	70,800	1.03
23. อินเดีย	229,751	150,407	0.65	68,847	0.30	81,560	0.35
24. ลาว	82,307	186,263	2.26	186,263	2.26	0	0.00
25. รัสเซีย	54,488	120,378	2.21	0	-	120,378	2.21
26. อื่นๆ	1,065,686	2,205,508	2.07	1,175,377	1.10	1,030,131	0.97

หมายเหตุ : นักท่องเที่ยวชาวต่างประเทศมีการกระจายตัวไปพักแรมตามแหล่งท่องเที่ยวต่าง ๆ 1.97 แหล่งท่องเที่ยว

ตารางที่ 1-7 : อัตราการกระจายตัวของนักท่องเที่ยวระหว่างประเทศในแหล่งท่องเที่ยวหลัก
จำแนกตามสัญชาติ/ภูมิภาคปี 2544 (เฉพาะผู้เข้าพักแรมในสถานประกอบการ)

สัญชาติ	ในแหล่งท่องเที่ยวหลัก									
	ภาคเหนือ		ภาคกลาง		ภาคตะวันออก		ภาคตะวันออกเฉียงเหนือ		ภาคใต้	
	จำนวน	สัดส่วน	จำนวน	สัดส่วน	จำนวน	สัดส่วน	จำนวน	สัดส่วน	จำนวน	สัดส่วน
รวม	2,280,166	0.23	977,710	0.10	3,003,702	0.30	172,177	0.02	5,261,620	0.52
1. มาเลเซีย	43,148	0.04	12,161	0.01	50,544	0.04	1,794	0.00	1,065,538	0.90
2. สิงคโปร์	65,236	0.12	19,660	0.04	75,150	0.14	3,586	0.01	293,515	0.55
3. จีน	30,012	0.04	25,560	0.03	526,562	0.66	0	0.00	54,646	0.07
4. ฮองกง	15,747	0.06	29,498	0.12	187,059	0.76	940	0.00	61,766	0.25
5. ญี่ปุ่น	238,868	0.20	91,666	0.08	154,527	0.13	30,527	0.03	267,813	0.23
6. เกาหลี	14,523	0.03	35,306	0.06	149,370	0.27	0	0.00	64,158	0.12
7. ไต้หวัน	64,264	0.09	44,311	0.06	216,676	0.29	2,281	0.00	356,872	0.48
8. ออสเตรเลีย	19,367	0.38	15,898	0.32	26,437	0.52	1,629	0.03	140,042	2.78
9. เบลเยียม	48,621	0.90	18,404	0.34	37,429	0.70	2,802	0.05	44,601	0.83
10. เคนมาร์ก	37,867	0.46	55,189	0.66	47,421	0.57	2,850	0.03	94,121	1.13
11. ฝรั่งเศส	335,782	1.33	64,210	0.26	83,089	0.33	16,223	0.06	154,121	0.61
12. เยอรมนี	210,996	0.52	104,554	0.26	275,672	0.68	19,664	0.05	497,589	1.23
13. อิตาลี	98,751	0.81	19,821	0.16	48,409	0.40	2,333	0.02	208,726	1.71
14. เนเธอร์แลนด์	152,025	1.07	47,210	0.33	71,119	0.50	15,712	0.11	114,093	0.80
15. สวีเดน	34,668	0.15	69,501	0.29	43,881	0.18	3,440	0.01	333,272	1.40
16. สวิสเซอร์แลนด์	48,743	0.44	20,215	0.18	49,484	0.44	3,889	0.03	169,571	1.51
17. สหราชอาณาจักร	154,484	0.23	93,441	0.14	228,656	0.35	12,490	0.02	396,734	0.60
18. สหรัฐอเมริกา	253,451	0.48	42,798	0.08	102,589	0.19	15,853	0.03	156,285	0.30
19. แคนาดา	52,357	0.43	17,487	0.14	32,736	0.27	3,152	0.03	79,576	0.66
20. ตะวันออกกลาง	62,394	0.29	6,552	0.03	80,174	0.37	1,220	0.01	43,530	0.20
21. ออสเตรเลีย	88,044	0.25	28,642	0.08	60,271	0.17	5,654	0.02	171,211	0.49
22. นิวซีแลนด์	18,696	0.27	5,871	0.09	12,325	0.18	1,779	0.03	32,129	0.47
23. อินเดีย	7,135	0.03	2,236	0.01	59,880	0.26	0	0.00	12,309	0.05
24. ลาว	0	0.00	0	0.00	0	0.00	0	0.00	0	0.00
25. รัสเซีย	0	0.00	0	0.00	103,751	1.90	16,627	0.31	0	0.00
26. อื่นๆ	184,987	0.17	107,519	0.10	280,491	0.26	7,732	0.01	449,402	0.42

หมายเหตุ : นักท่องเที่ยวชาวต่างประเทศมีการกระจายตัวไปพักแรมตามแหล่งท่องเที่ยวต่าง ๆ 1.97 แหล่งท่องเที่ยว