



รายงานวิจัยฉบับสมบูรณ์

โครงการ

การบริหารและการจัดการ การท่องเที่ยวเชิงนิเวศของอุทยานแห่งชาติในภาคตะวันออก

Ecotourism Management of the Eastern Region National Parks

โดย

รองศาสตราจารย์สมชาย เดชะพรหมพันธุ์ และคณะ

กุมภาพันธ์ 2545

รายงานวิจัยฉบับสมบูรณ์

โครงการวิจัย

การบริหารและการจัดการ การท่องเที่ยวเชิงนิเวศของอุทยานแห่งชาติในภาคตะวันออก

Ecotourism Management of the Eastern Region National Parks

คณะผู้วิจัย

- รองศาสตราจารย์สมชาย เดชะพรหมพันธุ์
- นางสาวภัทราพร สร้อยทอง

สังกัด

- ภาควิชาภูมิศาสตร์
ภาควิชาภูมิศาสตร์

คณะมนุษยศาสตร์และสังคมศาสตร์

มหาวิทยาลัยบูรพา

บางแสน ชลบุรี 20131

ชุดโครงการการพัฒนาอุตสาหกรรมการท่องเที่ยว

สนับสนุนโดยสำนักงานกองทุนสนับสนุนการวิจัย (สกว.)

(ความเห็นในรายงานนี้เป็นของผู้วิจัย สกว. ไม่จำเป็นต้องเห็นด้วยเสมอไป)

ประกาศคุณูปการ

อันเนื่องมาจากเจตนารมณ์ที่ต้องการให้เกิดความยั่งยืนของแหล่งท่องเที่ยวทางธรรมชาติ การวิจัยครั้งนี้จึงเกิดขึ้น และด้วยการสนับสนุนของสำนักงานกองทุนสนับสนุนการวิจัย (สกว.) งานวิจัยนี้จึงประสบความสำเร็จ เป้าหมายสำคัญของการวิจัยครั้งนี้ คือ การสร้างมาตรฐานการบริหารและการจัดการ การท่องเที่ยวเชิงนิเวศ เพื่อสามารถนำไปใช้กับแหล่งท่องเที่ยวทางธรรมชาติต่างๆ ทั่วประเทศ ณ. ขณะนี้ความเชื่อมั่นในแบบจำลองการบริหารและการจัดการ การท่องเที่ยวเชิงนิเวศ ที่ได้ทดลองศึกษากับอุทยานแห่งชาติในภาคตะวันออกเฉียงเหนือมีมากระดับหนึ่งแล้ว หากสามารถนำแนวทางที่เป็นแบบจำลองนี้ไปศึกษาวิจัยกับอุทยานแห่งชาติอื่นๆ และแหล่งท่องเที่ยวทางธรรมชาติอื่นๆ อีกก็น่าจะปรับปรุงเป็นมาตรฐานได้ในอนาคต

คณะผู้วิจัยใคร่ขอแสดงความขอบคุณต่อผู้มีอุปการคุณดังต่อไปนี้

1. สำนักงานกองทุนสนับสนุนการวิจัย
2. อธิการบดีมหาวิทยาลัยบูรพา ผศ. ดร. ผาสุข กุลละวณิชย์
3. ผู้อำนวยการสำนักงานกองทุนสนับสนุนการวิจัย ศ. น.พ. วิจารณ์ พานิช
4. ผู้ประสานงาน โครงการ รศ. สมประสงค์ น่วมบุญลือ
5. รศ. ดร. ทวีป ศิริรัมย์
6. คุณจิรัฐกาล เทพนมิตร
7. กรมป่าไม้
8. อุทยานแห่งชาติ หัวหน้าอุทยานแห่งชาติและบุคลากรของอุทยานแห่งชาติในภาคตะวันออกเฉียงเหนือ 7 แห่ง ดังนี้
 - 8.1 อุทยานแห่งชาติหมู่เกาะช้าง จังหวัดตราด
 - 8.2 อุทยานแห่งชาติน้ำตกพลิ้ว จังหวัดจันทบุรี
 - 8.3 อุทยานแห่งชาติเขาคิชฌกูฏ จังหวัดจันทบุรี
 - 8.4 อุทยานแห่งชาติทับลาน จังหวัดปราจีนบุรี
 - 8.5 อุทยานแห่งชาติปางสีดา จังหวัดสระแก้ว
 - 8.6 อุทยานแห่งชาติเขาแหลมหญ้า – หมู่เกาะเสม็ด จังหวัดระยอง
 - 8.7 อุทยานแห่งชาติเขาชะเมา – เขาวง จังหวัดระยอง และ จันทบุรี
9. อาจารย์ยุพิน เดชะพรหมพันธุ์
10. คุณอรพร สดใส

คณะผู้วิจัย

บทคัดย่อ

การวิจัยเรื่อง การบริหารและการจัดการ การท่องเที่ยวเชิงนิเวศของอุทยานแห่งชาติในภาคตะวันออกเฉียงเหนือ มีวัตถุประสงค์เพื่อ ศึกษาเปรียบเทียบ จัดระดับการบริหารและการจัดการ การท่องเที่ยวเชิงนิเวศของอุทยานแห่งชาติในภาคตะวันออกเฉียงเหนือและทดสอบแบบจำลองการบริหารและการจัดการ การท่องเที่ยวเชิงนิเวศเพื่อนำไปเป็นแนวทางในการกำหนดมาตรฐานการบริหารและการจัดการเชิงนิเวศของอุทยานแห่งชาติและแหล่งท่องเที่ยวทางธรรมชาติอื่นๆ กลุ่มตัวอย่างในการศึกษา คือ อุทยานแห่งชาติ 7 แห่งในภาคตะวันออกเฉียงเหนือ คือ อุทยานแห่งชาติห้วยเมฆสี, เขาแหลมหญ้าและห้วยเมฆสี, น้ำตกพลิว, เขาคิชฌกูฏ, เขาชะเมา-เขาวง, ทับลาน และปางสีดา เครื่องมือที่ใช้ในการศึกษา คือ แบบจำลองการบริหารและการจัดการ การท่องเที่ยวเชิงนิเวศโดยปรับแต่งเป็นแบบสำรวจเพื่อใช้เก็บข้อมูลภาคสนามและแบบสอบถามที่นำไปเก็บข้อมูลจากหัวหน้าอุทยานแห่งชาติ บุคลากรที่ปฏิบัติงานในอุทยานแห่งชาติ นักท่องเที่ยว ประชาชนชุมชนท้องถิ่น ผลการศึกษาพบว่า

1. อุทยานแห่งชาติทั้ง 7 แห่ง มีความสามารถในการบริหารและการจัดการที่เกี่ยวข้องกับการท่องเที่ยวเชิงนิเวศแตกต่างกัน
2. ระดับความสามารถในการบริหารและการจัดการการท่องเที่ยวเชิงนิเวศของอุทยานแห่งชาติแต่ละแห่งมีความใกล้เคียงกันมากตามลำดับดังนี้ อุทยานแห่งชาติเขาชะเมา-เขาวง ได้ระดับคะแนน 43 รองลงมาคือ อุทยานแห่งชาติน้ำตกพลิว 42 คะแนน อุทยานแห่งชาติห้วยเมฆสี, อุทยานแห่งชาติเขาคิชฌกูฏ, อุทยานแห่งชาติทับลาน ได้แห่งละ 41 คะแนน อุทยานแห่งชาติเขาแหลมหญ้าและห้วยเมฆสีได้ 40 คะแนน และอุทยานแห่งชาติปางสีดาได้ 38 คะแนน และเมื่อเฉลี่ยเปรียบเทียบระหว่างอุทยานแห่งชาติทางบกกับอุทยานแห่งชาติทางทะเลพบว่า อุทยานแห่งชาติทางบกมีระดับความสามารถสูงกว่าอุทยานแห่งชาติทางทะเลเพียงเล็กน้อยที่ระดับ 41 : 40.50 คะแนน
3. แบบจำลองการบริหารและการจัดการ การท่องเที่ยวเชิงนิเวศสามารถปฏิบัติได้กับกิจกรรมที่อุทยานแห่งชาติทั้ง 7 แห่ง โดยมีการดำเนินการในระดับสูงตั้งแต่ร้อยละ 79.18 ถึง 89.58 ทำให้เชื่อมั่นได้ว่าแบบจำลองการบริหารและการจัดการ การท่องเที่ยวเชิงนิเวศจะเป็นแนวทางในการกำหนดมาตรฐานการบริหารและการจัดการ การท่องเที่ยวเชิงนิเวศของอุทยานแห่งชาติและแหล่งท่องเที่ยวทางธรรมชาติอื่นๆได้

Abstract

The research purposes are three :

1. To compare Ecotourism Management ability of Eastern region National Park
2. To rank the position of the Ecotourism Management ability of Eastern Region National Park
3. To test the Ecotourism Management Model

The research methodology is to set up the Ecotourism Management Model, and then bring it to test with seven national parks in the Eastern Region. The parks to be studied are: Kho Chang , Kao IamYar - Kho Smet, Plew Waterfall , Kao Kichakoot, Kao Chamao-Kao Wong , Taplan, and Prang Seeda .

The results are :

- 1 There are difference in Ecotourism Management ability among seven national parks .
- 2 The ability ranking are shown as follow as Kao Chamao-Kao Wang score 43 , Plew Waterfall score 42 , Kho Chang Kao Kichakoot and Taplan are the same score 41 , Kao IamYar - Kho Smet score 40 and Prang Seeda score 38 .
- 3 The main land national parks have more Ecotourism Management ability than marine national parks . The score of the main land national parks is 41. The score of marine national parks is 40.5 .

The Ecotourism Management practice of seven national parks meet 79.18 to 89.58 percent of the Ecotourism Management Model, and this is a confidence that the model can be a guideline to set Ecotourism Management Standard, for national parks and other natural tourism place.

สารบัญ

หน้า

ประกาศคุณูปการ

บทคัดย่อ

สารบัญ

ตารางข้อมูล

ตารางกราฟ

Executive Summary

1-15

บทที่ 1 การบริหารและการจัดการ การท่องเที่ยวเชิงนิเวศของอุทยานแห่งชาติในภาคตะวันออก	1
1. ความเป็นมาและความสำคัญของการวิจัย	1
1. วัตถุประสงค์	2
2. ประโยชน์ที่คาดว่าจะได้รับ	2
3. การนำไปใช้	2
4. สมมติฐานของการวิจัย	2
5. นิยามศัพท์	3
บทที่ 2 เอกสารและงานวิจัยที่เกี่ยวข้อง	4
1. การท่องเที่ยวแบบยั่งยืนมีหลักการ	4
2. นโยบายและกลยุทธ์การพัฒนาการท่องเที่ยวเชิงนิเวศ	5
3. นโยบายหลักการพัฒนาการท่องเที่ยวเชิงนิเวศ	6
4. แนวคิด รูปแบบ องค์ประกอบหลัก	7-11
5. องค์ประกอบที่เป็นเอกลักษณ์	11
6. การวัดความเป็นนักท่องเที่ยวเชิงนิเวศ	12
7. สถานที่พักเชิงนิเวศ	13
8. การจัดการให้การศึกษา มีกลุ่มเป้าหมายในการจัดการ	14
9. ทิศทางการมีส่วนร่วมของชุมชนในกระบวนการท่องเที่ยว	15
10. มาตรฐานคุณภาพแหล่งท่องเที่ยวในพื้นที่ทดลองอุทยานแห่งชาติอินทนนท์ จังหวัดเชียงใหม่	16
บทที่ 3 วิธีดำเนินการวิจัย	25
ขั้นตอนที่ 1 กำหนดแผนการดำเนินการ หาข้อมูลเกี่ยวกับการบริหาร	
การจัดการ การท่องเที่ยวเชิงนิเวศ	25
ขั้นตอนที่ 2 รวบรวมข้อมูลพื้นฐานและเอกสารทางวิชาการ	25
ขั้นตอนที่ 3 สรุปเป็นโครงการการบริหารและการจัดการ การท่องเที่ยวเชิงนิเวศ	
ของอุทยานแห่งชาติในภาคตะวันออก	25

ขั้นตอนที่ 4	เครื่องมือที่ใช้ในการวิจัย วิธีการได้มาซึ่งข้อมูล	25
ขั้นตอนที่ 5	วิเคราะห์ข้อมูล	26
ขั้นตอนที่ 6	การจัดสัมมนาระดมความคิดเห็น	26
ขั้นตอนที่ 7	นำเสนอผลงานวิจัย	26
บทที่ 4	การวิเคราะห์ข้อมูลและผลการศึกษา	27
1.	การบริหารและการจัดการ การท่องเที่ยวเชิงนิเวศของอุทยานแห่งชาติในภาคตะวันออก	27
2.	การจัดทำ Landmark ปังบอกเอกลักษณ์และการเข้าถึงอุทยานแห่งชาติ	31
3.	การสร้างนักท่องเที่ยวคุณภาพในด้านการอนุรักษ์ทรัพยากรการท่องเที่ยว	31
4.	การบริหารและการจัดการแหล่งท่องเที่ยวของอุทยานแห่งชาติ	34
5.	การมีส่วนร่วมของประชาชนชุมชนท้องถิ่น	37
6.	การตรวจสอบและพิสูจน์สมมุติฐาน	40
7.	นักท่องเที่ยวชาวไทย	41
8.	นักท่องเที่ยวชาวต่างประเทศ	58
9.	บุคลากรที่ปฏิบัติงานอยู่ในอุทยานแห่งชาติ	75
10.	ประชาชนชุมชนท้องถิ่น	93
บทที่ 5	สรุปผลการศึกษา ข้อเสนอแนะ	114
1.	ผลการศึกษาสามารถสรุปและอภิปรายผลได้ดังนี้	114
2.	นักท่องเที่ยว	119
3.	บุคลากรของอุทยานแห่งชาติ	123
4.	ประชาชนชุมชนท้องถิ่น	125
5.	ข้อเสนอแนะ	126
บรรณานุกรม		128
ภาคผนวก		
1.	แบบสอบถาม	130

ตารางข้อมูล

ตารางที่	หน้า	
ตารางที่ 1	การบ่งบอกเอกลักษณ์และความโดดเด่นของทรัพยากรธรรมชาติ ระบบนิเวศและสิ่งแวดล้อม	27
ตารางที่ 2	จุดเด่นของอุทยานแห่งชาติ	28
ตารางที่ 3	จุดด้อยของอุทยานแห่งชาติ	29
ตารางที่ 4	ภาวะเสี่ยงและภาวะคุกคามของอุทยานแห่งชาติ	30
ตารางที่ 5	การจัดทำ Landmark	31
ตารางที่ 6	การสร้างนักท่องเที่ยวและองค์การท่องเที่ยวให้มีคุณภาพต่อการอนุรักษ์ทรัพยากรธรรมชาติ	32
ตารางที่ 7	การบริหารและการจัดการแหล่งท่องเที่ยวของอุทยานแห่งชาติ	34
ตารางที่ 8	การมีส่วนร่วมของประชาชนชุมชนท้องถิ่น	37
ตารางที่ 9	ระดับความสามารถการบริหารและการจัดการ การท่องเที่ยวเชิงนิเวศ	38
ตารางที่ 10	ระดับความสามารถในการบริหารและการจัดการ การท่องเที่ยวเชิงนิเวศของอุทยานแห่งชาติ ทางทะเลกับทางบก	39
ตารางที่ 11	ข้อมูลพิเศษของนักท่องเที่ยว	41
ตารางที่ 12	อายุของนักท่องเที่ยว	42
ตารางที่ 13	การศึกษาของนักท่องเที่ยว	43
ตารางที่ 14	อาชีพของนักท่องเที่ยว	44
ตารางที่ 15	นักท่องเที่ยวรู้จักอุทยานแห่งชาติแห่งนี้จากอะไร	45
ตารางที่ 16	นักท่องเที่ยวต้องการเห็นและรับรู้อะไรเกี่ยวกับแหล่งท่องเที่ยว	46
ตารางที่ 17	นักท่องเที่ยวทราบหรือไม่ว่าอุทยานแห่งชาตินี้มีจุดเด่นหรือเอกลักษณ์อะไร	47
ตารางที่ 18	นักท่องเที่ยวทราบข้อมูลการอนุรักษ์ทรัพยากรธรรมชาติ ระบบนิเวศและสิ่งแวดล้อมของ อุทยานแห่งชาติมาก่อนหรือไม่	48
ตารางที่ 19	นักท่องเที่ยวที่ทราบข้อมูลการอนุรักษ์ฯ มาก่อนนั้น ทราบจากสื่อประเภทใด	49
ตารางที่ 20	การรับรู้การอนุรักษ์ทรัพยากรธรรมชาติ ระบบนิเวศและสิ่งแวดล้อมขณะที่นักท่องเที่ยวอยู่ ในอุทยานแห่งชาติ	50
ตารางที่ 21	สื่อการรับรู้ข้อมูลการอนุรักษ์ฯ ที่นักท่องเที่ยวได้รับทราบ	51
ตารางที่ 22	นักท่องเที่ยวตัดสินใจอยากกลับมาอีกหรือไม่ เมื่อได้เดินทางออกไปจากอุทยานฯแล้ว	52
ตารางที่ 23	แรงจูงใจที่ทำให้นักท่องเที่ยวอยากกลับมาท่องเที่ยว ณ อุทยานแห่งชาติต่างๆ อีก	53
ตารางที่ 24	เหตุผลที่ทำให้นักท่องเที่ยวตัดสินใจไม่อยากกลับมาอีก	54
ตารางที่ 25	นักท่องเที่ยวต้องการให้ความโดดเด่นและเอกลักษณ์อะไรของอุทยานแห่งชาติให้ดำรงอยู่	55
ตารางที่ 26	นักท่องเที่ยวมีความพึงพอใจในการบริหารและการจัดการในเชิงอนุรักษ์ของอุทยานแห่งชาติ	56
ตารางที่ 27	นักท่องเที่ยวมีส่วนร่วมช่วยให้อุทยานแห่งชาติแห่งนี้มีความยั่งยืนยาวนานได้โดยวิธีใด	57
ตารางที่ 28	เพศของนักท่องเที่ยวชาวต่างประเทศ	58

ตารางที่ 29	อายุของนักท่องเที่ยวชาวต่างประเทศ	59
ตารางที่ 30	การศึกษาของนักท่องเที่ยวชาวต่างประเทศ	60
ตารางที่ 31	อาชีพของนักท่องเที่ยวชาวต่างประเทศ	61
ตารางที่ 32	สัญชาติของนักท่องเที่ยวชาวต่างประเทศ	62
ตารางที่ 33	How do you know this national park	63
ตารางที่ 34	Which place in this national park you want to visit	64
ตารางที่ 35	Can you tell us the famous tourism place in this national park	65
ตารางที่ 36	Before coming to this national park , did you get any information about Ecotourism activities of this national park	66
ตารางที่ 37	While you are being here, do you get any information about Ecoourism activities in this national park?	67
ตารางที่ 38	When you leave form this national park, Do you decide to Come back again?	68
ตารางที่ 38.1	If no, why	69
ตารางที่ 38.2	If yes, why	70
ตารางที่ 39	Which tourism place in this national park you want to sustain?	71
ตารางที่ 40	Can you range your satisfaction about Ecotourism management of this national park?	72
ตารางที่ 41	If you want this national park to sustain. What activities you want to participate?	73
ตารางที่ 42	ข้อมูลส่วนตัว	75
ตารางที่ 43	อายุของบุคลากร	76
ตารางที่ 44	การศึกษาของบุคลากร	77
ตารางที่ 45	ตำแหน่งงานของบุคลากร	78
ตารางที่ 46	บุคลากรทราบหรือไม่ว่าอุทยานแห่งชาตินี้มีจุดเด่นๆ อะไรบ้าง	79
ตารางที่ 47	จุดเด่นของอุทยานแห่งชาติที่บุคลากรทราบ	80
ตารางที่ 48	บุคลากรทราบหรือไม่ว่าอุทยานแห่งชาตินี้มีจุดอ่อนไหนหวต่อการเสื่อมโทรมอะไรบ้าง	81
ตารางที่ 49	จุดอ่อนไหนหวต่อการเสื่อมโทรมของอุทยานแห่งชาติ	82
ตารางที่ 50	บุคลากรทราบภาวะเสี่ยงและภาวะคุกคามอะไรบ้าง	83
ตารางที่ 51	บุคลากรระบุภาวะเสี่ยงและภาวะคุกคามต่อการเสื่อมโทรมของทรัพยากรธรรมชาติ ระบบนิเวศและสิ่งแวดล้อม	84
ตารางที่ 52	บุคลากรทราบทิศทางการปฏิบัติเพื่ออนุรักษ์และฟื้นฟูทรัพยากรธรรมชาติ ระบบนิเวศและสิ่งแวดล้อม	85
ตารางที่ 53	การฝึกอบรมบุคลากรของอุทยานแห่งชาติในด้านการอนุรักษ์และฟื้นฟูทรัพยากรธรรมชาติ ระบบนิเวศและสิ่งแวดล้อม	86
ตารางที่ 54	บุคลากรได้ผ่านการอบรมครั้งสุดท้ายเมื่อใด	87
ตารางที่ 55	บุคลากรได้รับการฝึกอบรมให้เป็นวิทยากรให้ความรู้แก่นักท่องเที่ยว	88

ตารางที่ 56 บุคลากรมีโอกาสดูฝึกรายงานนอกอุทยานแห่งชาติหรือไม่	89
ตารางที่ 57 ประเภทของเนื้อหาที่บุคลากรได้ไปฝึกรายงาน	90
ตารางที่ 58 มีระเบียบปฏิบัติในการดำเนินการด้านการอนุรักษ์ฯ หรือไม่	91
ตารางที่ 59 ประเภทของระเบียบปฏิบัติในแนวทางการอนุรักษ์ทรัพยากรธรรมชาติ ระบบนิเวศและสิ่งแวดล้อม	92
ตารางที่ 60 บุคลากรมีความรักและภูมิใจอุทยานแห่งชาติที่ปฏิบัติงานอยู่เพียงใด	93
ตารางที่ 61 ข้อมูลส่วนบุคคล สัดส่วนระหว่างเพศ	94
ตารางที่ 62 กลุ่มอายุของประชากรชุมชนท้องถิ่น	95
ตารางที่ 63 สถานภาพทางการศึกษาของประชาชนท้องถิ่น	96
ตารางที่ 64 อาชีพของประชากรชุมชนท้องถิ่น	97
ตารางที่ 65 ประชาชนชุมชนท้องถิ่นมีโอกาสแสวงหารายได้จากกิจกรรมอะไร	98
ตารางที่ 66 การขาดโอกาสในการมีรายได้มีสาเหตุมาจาก	99
ตารางที่ 67 การมีโอกาสได้เข้าร่วมในการบริหารและการจัดการอุทยานแห่งชาติ	100
ตารางที่ 68 สถานภาพของผู้มีโอกาสเข้าร่วมงานกับอุทยานแห่งชาติ	101
ตารางที่ 69 สาเหตุที่ไม่มีโอกาสเข้าร่วมงานการบริหารและการจัดการกับอุทยานแห่งชาติ	102
ตารางที่ 70 การมีส่วนร่วมในการบริการให้แก่นักท่องเที่ยว	103
ตารางที่ 71 ประเภทของกิจกรรมที่บริการให้แก่นักท่องเที่ยว	104
ตารางที่ 72 เหตุผลที่ประชาชนชุมชนท้องถิ่นไม่มีส่วนร่วมในการบริการให้แก่นักท่องเที่ยว	105
ตารางที่ 73 ประชาชนชุมชนท้องถิ่นมีส่วนร่วมในการพิทักษ์รักษาทรัพยากรธรรมชาติ ระบบนิเวศและสิ่งแวดล้อม	106
ตารางที่ 74 กิจกรรมของการมีส่วนร่วมในการพิทักษ์รักษาทรัพยากรธรรมชาติ ระบบนิเวศ และสิ่งแวดล้อม	107
ตารางที่ 75 สาเหตุที่ประชาชนชุมชนท้องถิ่นไม่มีส่วนร่วมในการพิทักษ์รักษาทรัพยากรธรรมชาติ ระบบนิเวศ และสิ่งแวดล้อม	108
ตารางที่ 76 ประชาชนชุมชนท้องถิ่นเคยได้รับความรู้การอนุรักษ์จากอุทยานแห่งชาติหรือไม่	109
ตารางที่ 77 กิจกรรมการอนุรักษ์ทรัพยากรธรรมชาติ ระบบนิเวศและสิ่งแวดล้อม ที่ประชาชนชุมชนท้องถิ่นได้รับจากการถ่ายทอดของอุทยานแห่งชาติ	110
ตารางที่ 78 ประชาชนชุมชนท้องถิ่นต้องการให้อุทยานแห่งชาติเปิดโอกาสอะไรให้บ้าง	111
ตารางที่ 79 ประชาชนชุมชนท้องถิ่นปรารถนาจะช่วยอุทยานแห่งชาติทำกิจกรรมอะไรบ้าง	112
ตารางที่ 80 ประชาชนชุมชนท้องถิ่นมีความเห็นไม่ตรงกับอุทยานแห่งชาติหรือไม่	113
ตารางที่ 81 ประเด็นของความเข้าใจไม่ตรงกันระหว่างประชาชนชุมชนท้องถิ่นกับอุทยานแห่งชาติ	114

ตารางกราฟ

ตารางกราฟที่	หน้า
ตารางกราฟที่ 1 ข้อมูลเพศของนักท่องเที่ยว	41
ตารางกราฟที่ 2 อายุของนักท่องเที่ยว	42
ตารางกราฟที่ 3 การศึกษาของนักท่องเที่ยว	43
ตารางกราฟที่ 4 อาชีพของนักท่องเที่ยว	44
ตารางกราฟที่ 5 นักท่องเที่ยวรู้จักอุทยานแห่งชาติแห่งนี้จากอะไร	45
ตารางกราฟที่ 6 นักท่องเที่ยวทราบข้อมูลการอนุรักษ์ทรัพยากรธรรมชาติ ระบบนิเวศและสิ่งแวดล้อมของอุทยานแห่งชาติมาก่อนหรือไม่	48
ตารางกราฟที่ 7 นักท่องเที่ยวที่ทราบข้อมูลการอนุรักษ์ฯ มาก่อนนั้น ทราบจากสื่อประเภทใด	49
ตารางกราฟที่ 8 การรับรู้การอนุรักษ์ทรัพยากรธรรมชาติ ระบบนิเวศและสิ่งแวดล้อมขณะที่นักท่องเที่ยวอยู่ในอุทยานแห่งชาติ	.50
ตารางกราฟที่ 9 สื่อการรับรู้ข้อมูลการอนุรักษ์ฯ ที่นักท่องเที่ยวได้รับทราบ	51
ตารางกราฟที่ 10 นักท่องเที่ยวตัดสินใจอยากกลับมาอีกหรือไม่ เมื่อได้เดินทางออกไปจากอุทยานฯแล้ว	52
ตารางกราฟที่ 11 นักท่องเที่ยวมีความพึงพอใจในการบริหารและการจัดการในเชิงอนุรักษ์ของอุทยานแห่งชาติ	56
ตารางกราฟที่ 12 เพศของนักท่องเที่ยวชาวต่างประเทศ	58
ตารางกราฟที่ 13 อายุของนักท่องเที่ยวชาวต่างประเทศ	59
ตารางกราฟที่ 14 การศึกษาของนักท่องเที่ยวชาวต่างประเทศ	60
ตารางกราฟที่ 15 อาชีพของนักท่องเที่ยวชาวต่างประเทศ	61
ตารางกราฟที่ 16 How do you know this national park	63
ตารางกราฟที่ 17 Before coming to this national park , did you get any information about Ecotourism activities of this national park	66
ตารางกราฟที่ 18 While you are being here, do you get any information about Ecotourism activities in this national park?	67
ตารางกราฟที่ 19 When you leave form this national park, Do you decide to Come back again?	68
ตารางกราฟที่ 20 Can you rank your satisfaction about Ecotourism management of this national park?	72
ตารางกราฟที่ 21 ข้อมูลส่วนตัว	75
ตารางกราฟที่ 22 อายุของบุคลากร	76
ตารางกราฟที่ 23 การศึกษาของบุคลากร	77
ตารางกราฟที่ 24 บุคลากรทราบหรือไม่ว่าอุทยานแห่งชาตินี้มีจุดเด่นฯ อะไรบ้าง	79
ตารางกราฟที่ 25 บุคลากรทราบหรือไม่ว่าอุทยานแห่งชาตินี้มีจุดอ่อน ใหวต่อการเสื่อมโทรมอะไรบ้าง	81
ตารางกราฟที่ 26 บุคลากรทราบภาวะเสี่ยงและภาวะคุกคามอะไรบ้าง	83

ตารางกราฟที่ 27 บุคลากรทราบทิศทาง การปฏิบัติเพื่ออนุรักษ์และฟื้นฟูทรัพยากรธรรมชาติ	
ระบบนิเวศและสิ่งแวดล้อม	85
ตารางกราฟที่ 28 การฝึกอบรมบุคลากรของอุทยานแห่งชาติในด้านการอนุรักษ์และฟื้นฟูทรัพยากรธรรมชาติ	
ระบบนิเวศและสิ่งแวดล้อม	86
ตารางกราฟที่ 29 บุคลากรได้ผ่านการอบรมครั้งสุดท้ายเมื่อใด	87
ตารางกราฟที่ 30 บุคลากรได้รับการฝึกอบรมให้เป็นวิทยากรให้ความรู้แก่นักท่องเที่ยว	88
ตารางกราฟที่ 31 บุคลากรมีโอกาสฝึกอบรมภายนอกอุทยานแห่งชาติหรือไม่	89
ตารางกราฟที่ 32 มีระเบียบปฏิบัติในการดำเนินการด้านการอนุรักษ์ฯ หรือไม่	91
ตารางกราฟที่ 33 บุคลากรมีความรักและภูมิใจอุทยานแห่งชาติที่ปฏิบัติงานอยู่เพียงใด	93
ตารางกราฟที่ 34 ข้อมูลส่วนบุคคล สัดส่วนระหว่างเพศ	94
ตารางกราฟที่ 35 กลุ่มอายุของประชากรชุมชนท้องถิ่น	95
ตารางกราฟที่ 36 สถานภาพทางการศึกษาของประชาชนท้องถิ่น	96
ตารางกราฟที่ 37 การมีโอกาสได้เข้าร่วมในการบริหารและการจัดการอุทยานแห่งชาติ	100
ตารางกราฟที่ 38 การมีส่วนร่วมในการบริการแก่นักท่องเที่ยว	103
ตารางกราฟที่ 39 ประชาชนชุมชนท้องถิ่นมีส่วนร่วมในการพิทักษ์รักษาทรัพยากรธรรมชาติ	
ระบบนิเวศและสิ่งแวดล้อม	106
ตารางกราฟที่ 40 ประชาชนชุมชนท้องถิ่นเคยได้รับความรู้การอนุรักษ์ฯจากอุทยานแห่งชาติหรือไม่	109
ตารางกราฟที่ 41 ประชาชนชุมชนท้องถิ่นมีความเห็นไม่ตรงกับอุทยานแห่งชาติหรือไม่	113

Executive Summary

“การบริหารและการจัดการ การท่องเที่ยวเชิงนิเวศของอุทยานแห่งชาติในภาคตะวันออก”

Ecotourism Management of the Eastern Region National Parks

1. ความเป็นมาและความสำคัญของการวิจัย

สภาพแวดล้อมทางธรรมชาติที่มีความสะอาด สงบ สวยสดงดงาม น่าตื่นตาตื่นใจอย่างอุทยานแห่งชาติ เป็นเสน่ห์ดึงดูดนักท่องเที่ยวทั้งชาวไทยและชาวต่างประเทศให้เดินทางเข้าไปสัมผัสกับธรรมชาติอย่างใกล้ชิด ความนิยมของนักท่องเที่ยวที่มุ่งเข้าไปท่องเที่ยวในเขตอุทยานแห่งชาติมีเพิ่มขึ้นอย่างต่อเนื่องจากข้อมูลของกรมป่าไม้ แสดงให้เห็นถึงการเพิ่มขึ้นของนักท่องเที่ยวที่มุ่งเข้าสู่แหล่งท่องเที่ยวในอุทยานแห่งชาติอย่างต่อเนื่องคือ มีจำนวน 10,880,374 คน ในปี พ.ศ. 2535 เพิ่มขึ้นเป็น 15,437,613 คน ในปี พ.ศ. 2539 และใกล้เคียง 20 ล้านคนต่อปีในปัจจุบัน เป็นที่น่ายินดีที่เรายังมีอุทยานแห่งชาติที่เป็นแหล่งท่องเที่ยวทางธรรมชาติจำนวนมากไว้รองรับการขยายตัวของนักท่องเที่ยวและเป็นที่น่ายินดีที่นักท่องเที่ยวมีส่วนส่งเสริมต่อการกระจายรายได้ให้เกิดแก่ประชาชนในพื้นที่ข้างเคียงอุทยานแห่งชาติทั้งหลาย แต่ก็มีเรื่องน่าเป็นห่วงต่อแหล่งท่องเที่ยวทางธรรมชาติอย่างอุทยานแห่งชาติเช่นกันในประเด็นที่ว่า อุทยานแห่งชาติจะสามารถยืดหยัดและดำรงไว้ซึ่งคุณภาพของแหล่งท่องเที่ยวทางธรรมชาติให้อยู่ยั่งยืนได้นานเพียงใด เพราะนักท่องเที่ยวอาจก่อให้เกิดผลกระทบต่อความเสื่อมโทรมของทรัพยากรธรรมชาติ ระบบนิเวศและสภาพแวดล้อม ของแหล่งท่องเที่ยวต่างๆในอุทยานแห่งชาติได้เสมอ ขณะนี้อุทยานแห่งชาติทั้งหลายได้มีการบริหารและการจัดการแหล่งท่องเที่ยวด้วยหลักการอนุรักษ์แหล่งท่องเที่ยวอย่างไร มีความแตกต่างกันหรือไม่ในแต่ละอุทยานแห่งชาติ และถ้ามีบ้าง ไม่มีบ้าง จะบ่งบอกระดับการบริหารและการจัดการ การท่องเที่ยวเชิงนิเวศได้แตกต่างกันเพียงใด และควรมีแนวทางใดเป็นมาตรฐานการบริหารและการจัดการ การท่องเที่ยวเชิงนิเวศของอุทยานแห่งชาติ

2. วัตถุประสงค์

- 2.1 เพื่อศึกษาการบริหารและการจัดการ การท่องเที่ยวเชิงนิเวศของอุทยานแห่งชาติในภาคตะวันออก
- 2.2 เพื่อศึกษาเปรียบเทียบการบริหารและการจัดการ การท่องเที่ยวเชิงนิเวศของอุทยานแห่งชาติในภาคตะวันออก
- 2.3 เพื่อจัดระดับการบริหารและการจัดการ การท่องเที่ยวเชิงนิเวศของอุทยานแห่งชาติในภาคตะวันออก
- 2.4 เพื่อทดสอบแบบจำลองการบริหารและการจัดการ การท่องเที่ยวเชิงนิเวศสำหรับอุทยานแห่งชาติว่ามีความเหมาะสม หรือต้องปรับปรุงแก้ไขส่วนใดบ้าง ก่อนที่จะนำไปประยุกต์ใช้กับ แหล่งท่องเที่ยวที่เป็นอุทยานแห่งชาติ และแหล่งท่องเที่ยวทางธรรมชาติอื่นๆ

2.5 เพื่อเป็นแนวทางในการกำหนดมาตรฐานการบริหารและการจัดการ การท่องเที่ยวเชิงนิเวศ สำหรับอุทยานแห่งชาติ และแหล่งท่องเที่ยวทางธรรมชาติอื่นๆ

3. ประโยชน์ที่คาดว่าจะได้รับ

3.1 ทราบถึงการบริหารและการจัดการ การท่องเที่ยวเชิงนิเวศของอุทยานแห่งชาติ 7 แห่ง เป็นภาครวม

3.2 ทราบถึงความแตกต่างของการบริหารและการจัดการ การท่องเที่ยวเชิงนิเวศของอุทยานแห่งชาติในภาคตะวันออก

3.3 สามารถจัดลำดับความสามารถในการบริหารและการจัดการ การท่องเที่ยวเชิงนิเวศของอุทยานแห่งชาติในภาคตะวันออกได้

3.4 พัฒนาแบบจำลองการบริหารและการจัดการ การท่องเที่ยวเชิงนิเวศให้มีความเหมาะสมมากยิ่งขึ้น

3.5 ได้องค์ความรู้ใหม่ในการกำหนดมาตรฐานการบริหารและการจัดการ การท่องเที่ยวเชิงนิเวศของอุทยานแห่งชาติและแหล่งท่องเที่ยวทางธรรมชาติอื่นๆ

4. การนำผลไปใช้ ผลการศึกษาวิจัยครั้งนี้จะนำไปสู่การสร้างมาตรฐานเบื้องต้นด้านการบริหารและการจัดการ การท่องเที่ยวเชิงนิเวศของแหล่งท่องเที่ยวที่เป็นอุทยานแห่งชาติและแหล่งท่องเที่ยวทางธรรมชาติอื่นๆ อันจะเป็นแนวทางในการสร้างความยั่งยืนของแหล่งท่องเที่ยวในประเทศไทยในอนาคต

5. ผลการศึกษาสามารถสรุปและอภิปรายผลได้ดังนี้

1. แบบจำลองการบริหารและการจัดการ การท่องเที่ยวเชิงนิเวศ ที่ออกแบบให้มีองค์ประกอบที่เกี่ยวข้องอยู่ 4 ประการและมีกิจกรรมชีวิตการบริหารและการจัดการ 48 ตัว เมื่อนำไปทดสอบกับอุทยานแห่งชาติทั้ง 7 แห่งแล้วพบว่า อุทยานแห่งชาติทั้งหมดมีการบริหารและการจัดการ การท่องเที่ยวเชิงนิเวศอยู่ในระดับตั้งแต่ ร้อยละ 79.18 ขึ้นไปถึงร้อยละ 89.58 ของแบบจำลอง แสดงว่าแบบจำลองที่สร้างขึ้นบนพื้นฐานของการบริหารและการจัดการเชิงอนุรักษ์เพื่อให้ทรัพยากรธรรมชาติ ระบบนิเวศและสภาพแวดล้อมของแหล่งท่องเที่ยวมีความยั่งยืนนั้น อุทยานแห่งชาติในกลุ่มตัวอย่างสามารถปฏิบัติได้ในระดับน่าพึงพอใจมาก คือปฏิบัติได้มากกว่า 3 ใน 4 ของ ตัวชี้วัด

ตัวชี้วัดที่อุทยานแห่งชาติของภาคตะวันออกยังมีได้ดำเนินการประกอบด้วย การทำ Landmark บ่งบอกการเดินทางมาถึงอุทยานแห่งชาติ การเผยแพร่ความรู้และการแนะนำอุทยานแห่งชาติทางสื่อเทคโนโลยีสารสนเทศ (IT) การกำหนดเขตอ่อนไหวต่อการเสื่อมโทรม การจัดลำดับความสำคัญของพื้นที่อ่อนไหวต่อการเสื่อมโทรม การกำหนดจำนวนนักท่องเที่ยวที่เหมาะสมที่อุทยานแห่งชาติสามารถรองรับได้

การกำหนดให้มีระยะเวลาปิด – เปิด การบำบัดน้ำเสีย การหมุนเวียนการใช้พื้นที่เพื่อบริการนักท่องเที่ยว การเฝ้าติดตามการเปลี่ยนแปลงของทรัพยากรธรรมชาติ ระบบนิเวศและสภาพแวดล้อมและการสร้าง เครือข่ายความร่วมมือกับประชาชนชุมชนท้องถิ่นเพื่อการมีส่วนร่วมในการบริหารและการจัดการ

ขณะเดียวกันก็พบว่าอุทยานแห่งชาติทั้ง 7 แห่ง มีระดับความสามารถในการบริหารและการจัดการการท่องเที่ยวเชิงนิเวศที่แตกต่างกันเล็กน้อย คือในตัวชี้วัด 48 ตัวนั้นอุทยานแห่งชาติเขาชะเมา-เขาวง ปฏิบัติได้ถึง 43 ตัว น้ำตกพลิ้ว 42 ตัว หมู่เกาะช้าง เขาคิชฌกูฏและทับลาน ปฏิบัติได้ 41 ตัว และเขาแหลมหญ้าและหมู่เกาะเสม็ด 40 ตัว และปางสีดา 38 ตัว และหากแยกพิจารณาระหว่างอุทยานแห่งชาติทางบกและทางทะเลจะพบว่าเกือบจะไม่แตกต่างกันในด้านความสามารถในการบริหารและการจัดการเท่าใดนัก คือ อุทยานแห่งชาติทางบก สามารถปฏิบัติได้ 41 ตัว ขณะที่อุทยานแห่งชาติทางทะเลปฏิบัติได้ 40.5 ตัวชี้วัด

ปัญหาและอุปสรรคในความสามารถการบริหารและการจัดการ การท่องเที่ยวเชิงนิเวศของอุทยานแห่งชาติทางทะเลต่ำกว่าอุทยานแห่งชาติทางบก อาจเป็นเพราะมีปัจจัยทางเศรษฐกิจและสังคมที่ยากต่อการดำเนินการให้บรรลุเป้าหมายการอนุรักษ์ การตั้งถิ่นฐานของเอกชนในพื้นที่แหล่งท่องเที่ยวของอุทยานแห่งชาติทางทะเล ทำให้การบริหารและการจัดการในด้านอนุรักษ์มีอุปสรรคไม่สามารถบรรลุเป้าหมายได้ เช่น บริเวณหาดทรายขาว ของอุทยานแห่งชาติหมู่เกาะช้าง หาดทรายแก้ว อ่าววงเดือน ฯลฯ บนเกาะเสม็ด ในเขตอุทยานแห่งชาติเขาแหลมหญ้าและหมู่เกาะเสม็ด ขณะที่อุทยานแห่งชาติทางบกเกือบจะไม่พบปัญหาเช่นนี้ชัดเจน

แนวทางการกำหนดมาตรฐานการบริหารและการจัดการ การท่องเที่ยวเชิงนิเวศสำหรับอุทยานแห่งชาติและแหล่งท่องเที่ยวทางธรรมชาติอื่นๆ

จากผลการปฏิบัติของอุทยานแห่งชาติทั้ง 7 แห่ง ที่สามารถดำเนินการด้านการบริหารและการจัดการการท่องเที่ยวเชิงนิเวศในระดับตั้งแต่ร้อยละ 79.18 ขึ้นไปถึงร้อยละ 89.58 ของแบบจำลอง ทำให้มั่นใจได้ว่าแนวทางของการอนุรักษ์บางประการที่ยังไม่ได้ปฏิบัตินั้นมีความสามารถที่จะดำเนินการได้ ดังนั้นหากจะเขียนเป็นแนวทางการกำหนดมาตรฐานการบริหารและการจัดการ การท่องเที่ยวเชิงนิเวศ สามารถเขียนได้ดังนี้

องค์ประกอบของมาตรฐานการบริหารและการจัดการ การท่องเที่ยวเชิงนิเวศ มี 4 องค์ประกอบ คือ

1. เอกลักษณ์และความโดดเด่นของทรัพยากรธรรมชาติ ระบบนิเวศและสิ่งแวดล้อม
2. การให้การศึกษาแก่นักท่องเที่ยว (การสร้างนักท่องเที่ยวคุณภาพ)
3. การบริหารและการจัดการแหล่งท่องเที่ยวโดยหลักการอนุรักษ์
4. การมีส่วนร่วมของประชาชนชุมชนท้องถิ่น

องค์ประกอบทั้ง 4 จะมีตัวบ่งชี้ที่แสดงให้เห็นถึงการปฏิบัติที่จะนำไปสู่ทิศทางและความหมายการท่องเที่ยวเชิงนิเวศ ดังนี้

องค์ประกอบ	ตัวบ่งชี้การปฏิบัติ
1. เอกลักษณ์และความโดดเด่นของ ทรัพยากรธรรมชาติ ระบบนิเวศ และสิ่งแวดล้อม	<p>1.1 หน่วยงานที่ทำหน้าที่บริหารและการจัดการแหล่งท่องเที่ยว บ่งบอกถึงเอกลักษณ์ และความโดดเด่น โดยภาพรวมของ ทรัพยากรธรรมชาติ ระบบนิเวศและสิ่งแวดล้อมของแหล่ง ท่องเที่ยว</p> <p>1.2 มีการดำเนินการวิเคราะห์จุดเด่น จุดด้อย ภาวะเสี่ยง และ ภาวะคุกคามของแหล่งท่องเที่ยว</p> <p>1.3 มีการสร้างสิ่งที่เป็นเอกลักษณ์ที่บ่งบอก (Landmark) ให้นัก ท่องเที่ยวทราบว่าได้เดินทางมาถึงแหล่งท่องเที่ยวแล้ว</p>
2. การให้การศึกษาแก่นักท่องเที่ยว (การสร้างนักท่องเที่ยวคุณภาพ)	<p>2.1 มีกิจกรรมส่งเสริมความรู้และคุณค่าของทรัพยากรธรรมชาติ ระบบนิเวศและสิ่งแวดล้อมของแหล่งเที่ยวนอกเขต แหล่งท่องเที่ยว โดยวิธี</p> <p>2.1.1 หนังสือ แผ่นพับประชาสัมพันธ์ เอกสารแนะนำ แหล่งท่องเที่ยว</p> <p>2.1.2 การเผยแพร่ทางสื่อสาธารณะ เช่น วิทยุ โทรทัศน์ และเทคโนโลยีสารสนเทศ</p> <p>2.2 มีกิจกรรมส่งเสริมความรู้และคุณค่าของทรัพยากรธรรมชาติ ระบบนิเวศ และสิ่งแวดล้อมของแหล่งท่องเที่ยวภายใน แหล่งท่องเที่ยว โดยวิธี</p> <p>2.2.1 จัดบอร์ดส่งเสริมการศึกษา ณ จุดต่างๆ</p> <p>2.2.2 แผ่นพับแนะนำแหล่งท่องเที่ยว</p> <p>2.2.3 การบรรยายวิชาการแก่นักท่องเที่ยว</p> <p>2.2.4 มีมัคคุเทศก์นำทางและให้ความรู้</p> <p>2.2.5 มีศูนย์วิชาการและนิทรรศการ</p> <p>2.2.6 มีระบบจัดการเชิงอนุรักษ์ในการให้โอกาสนัก ท่องเที่ยวได้เข้าเห็นความโดดเด่น</p> <p>2.2.7 มีการเก็บข้อมูลนักท่องเที่ยวอย่างสม่ำเสมอ</p> <p>2.2.8 มีการประสานงานกับองค์กรที่เกี่ยวข้องกับการ ท่องเที่ยวทั้งระดับท้องถิ่นหรือต่างถิ่น โดยมีการ ถ่ายทอดความรู้และคุณค่าของทรัพยากรธรรมชาติ ระบบนิเวศและสิ่งแวดล้อมของแหล่งท่องเที่ยว</p>

องค์ประกอบ	ตัวบ่งชี้การปฏิบัติ
3. การบริหารและการจัดการแหล่งท่องเที่ยวโดยหลักการอนุรักษ์	<p>3.1 ทำแผนแม่บทการบริหารและการจัดการเพื่อความยั่งยืน</p> <p>3.2 กำหนดเขตการใช้ประโยชน์พื้นที่ อาทิ เขตบริการนักท่องเที่ยว เขตพักอาศัย เขตอนุรักษ์ ฯลฯ</p> <p>3.3 เขตอนุรักษ์ทรัพยากรธรรมชาติ ระบบนิเวศและสิ่งแวดล้อม มีการกำหนดพื้นที่อ่อนไหว และพื้นที่ทนทานต่อการเสื่อมโทรม</p> <p>3.4 ลำดับความสำคัญของพื้นที่ที่มีความอ่อนไหวต่อการเสื่อมโทรม</p> <p>3.5 กำหนดขีดความสามารถในการรองรับนักท่องเที่ยวโดยภาพรวมทั้งแหล่งท่องเที่ยว</p> <p>3.6 จัดกิจกรรมการท่องเที่ยวสอดคล้องเหมาะสมกับทรัพยากรธรรมชาติ ระบบนิเวศและสิ่งแวดล้อมของแหล่งท่องเที่ยว</p> <p>3.7 กำหนดจำนวนนักท่องเที่ยวให้เหมาะสมกับกิจกรรมการท่องเที่ยวต่างๆ</p> <p>3.8 กำหนดระยะเวลาปิด – เปิด พื้นที่ท่องเที่ยว</p> <p>3.9 กำหนดให้มีการสลับหมุนเวียนการใช้พื้นที่ท่องเที่ยว</p> <p>3.10 กำหนดแหล่งท่องเที่ยวให้มีความหลากหลาย เพื่อไม่ให้นักท่องเที่ยวกระจุกตัวอยู่มากเกินไปในบางพื้นที่ท่องเที่ยว</p> <p>3.11 นำเสนอทางเลือกที่หลากหลายให้นักท่องเที่ยว เพื่อกระจายนักท่องเที่ยว แบ่งเบาจำนวนนักท่องเที่ยวที่มีจำนวนมากจนแหล่งท่องเที่ยวบางแห่งรับภาวะไม่ได้</p> <p>3.12 ถ่ายทอดความรู้เชิงอนุรักษ์ให้นักท่องเที่ยว ณ จุดท่องเที่ยวต่างๆ อย่างเหมาะสม</p> <p>3.13 จัดที่พักอาศัยของบุคลากร และที่พักแรมของนักท่องเที่ยวให้มีความกลมกลืนกับธรรมชาติแวดล้อม</p> <p>3.14 เส้นทางคมนาคม ความสะดวกในการเข้าถึงและเดินทางออก ณ แหล่งท่องเที่ยว ไม่ส่งผลกระทบต่อหรือมีผลกระทบน้อย ที่สุดต่อทรัพยากรธรรมชาติ ระบบนิเวศและสิ่งแวดล้อม</p> <p>3.15 มีมาตรการประหยัดสาธารณูปโภค มีระบบ ปิด – เปิด น้ำ และไฟฟ้าอย่างเหมาะสม</p>

องค์ประกอบ	ตัวบ่งชี้การปฏิบัติ
	<p>3.16 มีระบบจัดการอย่างเหมาะสมกับ</p> <ul style="list-style-type: none"> ก. ขยะมูลฝอย ข. น้ำเสีย ค. กองไฟ แคมป์ไฟ ง. เสียงรบกวนจากนักท่องเที่ยว จ. สถานที่จอดรถนักท่องเที่ยว ฉ. บริการอาหาร – เครื่องดื่ม และของที่ระลึก <p>3.17 ใช้วัสดุอุปกรณ์ในการก่อสร้างที่สอดคล้องกับสภาพแวดล้อม</p> <p>3.18 มีโครงการและกิจกรรมการอนุรักษ์ฟื้นฟูทรัพยากรธรรมชาติระบบนิเวศ และสิ่งแวดล้อม</p> <p>3.19 มีระบบเฝ้าติดตาม และตรวจสอบการเปลี่ยนแปลงของทรัพยากรธรรมชาติ ระบบนิเวศ และสิ่งแวดล้อม</p> <p>3.20 มีกิจกรรมความร่วมมือกับประชาชนชุมชนท้องถิ่นในการช่วยดูแลทรัพยากรธรรมชาติ ระบบนิเวศ และสิ่งแวดล้อม</p> <p>3.21 มีมาตรการแก้ไข และป้องกันปัญหาไม่ให้เกิดซ้ำในส่วนที่เกี่ยวข้องกับความเสียหายหรือเสื่อมโทรมของทรัพยากรธรรมชาติระบบนิเวศ และสิ่งแวดล้อม</p> <p>3.22 ประชุมทบทวนการบริหารและการจัดการ การใช้ประโยชน์จากทรัพยากรธรรมชาติ ระบบนิเวศ และสิ่งแวดล้อมเสมอๆ</p> <p>3.23 มีระบบคัดเลือกบุคลากรที่มุ่งเน้นความรู้ความเข้าใจในเชิงอนุรักษ์ทรัพยากรธรรมชาติ ระบบนิเวศ และสิ่งแวดล้อม</p> <p>3.24 ฝึกอบรมบุคลากรให้มีความรู้ความเข้าใจในการอนุรักษ์ทรัพยากรธรรมชาติ ระบบนิเวศ และสิ่งแวดล้อมอยู่เสมอๆ</p>

องค์ประกอบ	ตัวบ่งชี้การปฏิบัติ
4. การมีส่วนร่วมของประชาชนชุมชนท้องถิ่น	4.1 มีส่วนร่วมในการประชุมวางแผนพัฒนาแหล่งท่องเที่ยวกับองค์กรที่ดูแลแหล่งท่องเที่ยวต่างๆ 4.2 มีส่วนร่วมในการพิทักษ์รักษาทรัพยากรธรรมชาติ ระบบนิเวศ และสิ่งแวดล้อม เช่น การเป็นสมาชิกอาสาพิทักษ์ป่าไม้ ฯลฯ 4.3 มีการถ่ายทอดความรู้ทางวิชาการด้านการอนุรักษ์ทรัพยากรธรรมชาติ ระบบนิเวศ และสิ่งแวดล้อม แก่ประชาชนชุมชนท้องถิ่น 4.4 ให้ประชาชนชุมชนท้องถิ่นมีโอกาสร่วมในกิจกรรมการท่องเที่ยวต่างๆ เช่น การเป็นมัคคุเทศก์ ลูกหาบหรืออื่นๆ 4.5 เปิดโอกาสให้แสวงหารายได้จากการท่องเที่ยว เช่น จำหน่ายอาหาร ของที่ระลึก จัดการท่องเที่ยว นำการท่องเที่ยว และอื่นๆ

2. นักท่องเที่ยว

นักท่องเที่ยวทั้งชาวไทย และชาวต่างประเทศที่เดินทางไปท่องเที่ยว ณ อุทยานแห่งชาติทั้ง 7 แห่ง จะพบชาวต่างประเทศมากที่อุทยานแห่งชาติทางทะเล คือ อุทยานแห่งชาติเขาแหลมหญ้า และหมู่เกาะเสม็ดกับอุทยานแห่งชาติหมู่เกาะช้าง ส่วนนักท่องเที่ยวชาวไทยจะกระจายท่องเที่ยวอยู่ทุกๆ อุทยานแห่งชาติ อย่างไรก็ตามพอสรุปได้ภาพของนักท่องเที่ยวทั้ง 2 กลุ่ม ดังนี้

2.1 นักท่องเที่ยวชาวไทย

- 2.1.1 มีทั้งชายและหญิงในจำนวนใกล้เคียงกัน
- 2.1.2 อายุของนักท่องเที่ยวที่ไปยังอุทยานแห่งชาติทางบก ส่วนใหญ่เป็นผู้ที่อยู่ในวัย 15 – 20 ปี แต่อุทยานแห่งชาติทางทะเลจะพบว่ามียุวัย 26 – 35 ปี เป็นส่วนใหญ่ ความแตกต่างของวัยนักท่องเที่ยวอาจเป็นผลมาจากพื้นฐานการท่องเที่ยวของอุทยานแห่งชาติทางบกมีการปีนเขา เทียวและเล่นน้ำตก ซึ่งเหมาะกับวัยหนุ่มสาว ขณะที่อุทยานแห่งชาติทางทะเล มีลักษณะการท่องเที่ยวที่ผ่อนคลาย ชมทัศนียภาพ ไม่โลด โผนเหมาะกับคนที่มีอายุมากขึ้น
- 2.1.3 นักท่องเที่ยวที่ไปท่องเที่ยวอุทยานแห่งชาติทางบกส่วนใหญ่มีการศึกษาระดับมัธยมปลายถึงอนุปริญญา แต่อุทยานแห่งชาติทางทะเลส่วนใหญ่จบปริญญาตรี
- 2.1.4 ผู้มีอาชีพรับจ้างและประกอบธุรกิจส่วนตัวเป็นนักท่องเที่ยวที่มายังอุทยานแห่งชาติมากที่สุด และยังพบว่าที่อุทยานแห่งชาติเขาแหลมหญ้าและหมู่เกาะเสม็ด

- นักท่องเที่ยวจำนวนมากเป็นข้าราชการ
- 2.1.5 เพื่อนหรือมิตรใกล้ชิดเป็นผู้แนะนำให้มาท่องเที่ยวที่อุทยานแห่งชาตินี้ นอกจากนั้นยังรับรู้หรือรู้จักแหล่งท่องเที่ยวจากสื่อมวลชน ประเภทวิทยุ โทรทัศน์ และรับรู้จากหนังสือพิมพ์ และเอกสารของอุทยานแห่งชาติน้อยที่สุด
- 2.1.6 ความต้องการได้พบเห็น ได้สัมผัสกับแหล่งท่องเที่ยว นักท่องเที่ยวของอุทยานแห่งชาติทางบก คือ น้ำตก ป่าไม้อุดมสมบูรณ์ของป่าดิบชื้น ส่วนอุทยานแห่งชาติทางทะเล คือ น้ำทะเลใสสะอาด หาดทรายขาว
- 2.1.7 นักท่องเที่ยวส่วนใหญ่ทราบจุดเด่นและเอกลักษณ์ของอุทยานแห่งชาติที่เข้าไปท่องเที่ยว และต้องการได้พบเห็น ได้สัมผัสกับความงามทางธรรมชาติเหล่านั้น อันได้แก่ การได้เห็นชายหาดทรายขาวสะอาด เล่นน้ำทะเลใสสะอาด ณ อุทยานแห่งชาติทางทะเลทั้งสองแห่ง และการได้พบเห็นป่าไม้ ระบบนิเวศป่าดิบชื้นและป่าดิบแล้ง และได้เล่นน้ำตก ณ อุทยานแห่งชาติทางบก
- 2.1.8 ก่อนเดินทางมาท่องเที่ยว นักท่องเที่ยวทราบและไม่ทราบข้อมูลการอนุรักษ์ทรัพยากรธรรมชาติ ระบบนิเวศ และสิ่งแวดล้อมของอุทยานแห่งชาติในจำนวนใกล้เคียงกัน ดังนั้นหากต้องการสร้างนักท่องเที่ยวคุณภาพเพื่อความยั่งยืนของแหล่งท่องเที่ยวในอุทยานแห่งชาติควรดำเนินการเผยแพร่ความรู้และคุณค่าของทรัพยากรธรรมชาติ ระบบนิเวศ และสิ่งแวดล้อมสู่สังคมด้วยวิธีการต่างๆ ให้มากกว่าที่เป็นอยู่ในปัจจุบัน โดยใช้สื่อมวลชนประเภทวิทยุ โทรทัศน์ หนังสือพิมพ์ และเอกสารแผ่นพับของอุทยานแห่งชาติ ส่วนการถ่ายทอดความรู้และคุณค่าของทรัพยากรธรรมชาติ ระบบนิเวศ และสิ่งแวดล้อมขณะที่นักท่องเที่ยวกำลังท่องเที่ยวอยู่ในอุทยานชาตินั้น อุทยานแห่งชาติทางทะเลเช่น บริเวณชายหาดต่างๆ บนเกาะเสม็ด ควรมีบอร์ดประชาสัมพันธ์ด้านความรู้และคุณค่าของระบบนิเวศชายฝั่งทะเลเพิ่มมากขึ้น ขณะเดียวกันบริเวณน้ำตกของอุทยานแห่งชาติทางบกก็สมควรเพิ่มบอร์ดหรือข้อมูลที่เน้นความรู้และคุณค่าของระบบนิเวศป่าดิบชื้น ป่าดิบแล้ง ทรัพยากรน้ำ (น้ำตก) หลายๆ แห่งของแหล่งท่องเที่ยว การจัดไว้ที่ศูนย์บริการนักท่องเที่ยวและศูนย์นิทรรศการยังไม่เพียงพอ เพราะนักท่องเที่ยวบางส่วนไม่สนใจเข้าไปในศูนย์ดังกล่าว
- 2.1.9 นักท่องเที่ยวมากกว่าร้อยละ 90 ที่เดินทางมายังอุทยานแห่งชาติทั้ง 7 แห่ง ได้แสดงความตั้งใจจะกลับมาอีก แสดงว่าคุณค่าและคุณภาพของแหล่งท่องเที่ยวตลอดจนการบริหารและการจัดการดูแลเอาใจใส่จากเจ้าหน้าที่ของอุทยานแห่งชาติสามารถสร้างความพึงพอใจและประทับใจให้แก่นักท่องเที่ยวได้เป็นอย่างดี ระดับความพึงพอใจของนักท่องเที่ยวที่มีต่อการบริหารและการจัดการในเชิงอนุรักษ์ที่

อุทยานแห่งชาติแต่ละแห่งดำเนินการนั้น สามารถเรียงลำดับความพอใจจากมากไปหาน้อยได้ดังนี้ อุทยานเขาน้ำตกพลิว เขาชะเมา-เขาวง เขาคิชฌกูฏ เขาแหลมหญ้าและหมู่เกาะเสม็ด ปางสิดา หมู่เกาะช้างและทับลาน

- 2.1.10 ความคิดเห็นของนักท่องเที่ยวที่ประสงค์ให้เกิดความยั่งยืนของทรัพยากรการท่องเที่ยวส่วนใหญ่ยังมุ่งไปที่ความโดดเด่นและเอกลักษณ์ของแต่ละอุทยานแห่งชาติ คือ ต้องการให้เกิดความยั่งยืนของชายหาดทรายขาวสะอาด น้ำทะเลใสสีสดใส น้ำตกและป่าไม้ที่อุดมสมบูรณ์

นักท่องเที่ยวมีความประสงค์ที่จะมีส่วนร่วมในการช่วยให้แหล่งท่องเที่ยวในอุทยานแห่งชาติมีความยั่งยืนของทรัพยากรธรรมชาติ ระบบนิเวศ และสิ่งแวดล้อม โดยการช่วยกันรักษาความสะอาด ไม่ทิ้งขยะ และไม่ทำลายทรัพยากรธรรมชาติ ระบบนิเวศ และสิ่งแวดล้อม

2.2 นักท่องเที่ยวชาวต่างประเทศ

อุทยานแห่งชาติที่มีนักท่องเที่ยวชาวต่างประเทศเดินทางมาท่องเที่ยวมากที่สุดคือ อุทยานแห่งชาติทางทะเล เขาแหลมหญ้า และหมู่เกาะเสม็ด กับหมู่เกาะช้าง ผลการศึกษาจะอภิปรายและสรุปผล การศึกษาได้ดังนี้

- 2.2.1 นักท่องเที่ยวทั้งเพศชาย – หญิง มีจำนวนใกล้เคียงกัน
- 2.2.2 นักท่องเที่ยวส่วนใหญ่เป็นผู้มีอายุในวัยหนุ่มสาวคือ 21 – 30 ปี
- 2.2.3 ระดับการศึกษาส่วนใหญ่เป็นผู้มีการศึกษาระดับปริญญาตรีหรือสูงกว่า
- 2.2.4 อาชีพส่วนใหญ่เป็นการประกอบกิจการส่วนตัว รองลงมาคือ งานภาคธุรกิจและข้าราชการ
- 2.2.5 เชื้อชาติของนักท่องเที่ยวมากที่สุดคือ อังกฤษ รองลงมาคือ เดนมาร์ก เยอรมัน อเมริกัน สวีเดน เนเธอร์แลนด์ และอิสราเอล ซึ่งนักท่องเที่ยวส่วนใหญ่เป็นชาวยุโรป และ มาจากยุโรปตะวันตกมากที่สุด รองลงมาคือ ยุโรปใต้
- 2.2.6 นักท่องเที่ยวรู้จักอุทยานแห่งชาติและแหล่งท่องเที่ยวโดยเพื่อนบอกมากที่สุด รองลงมาคือ จากสื่ออินเทอร์เน็ต เอกสารแนะนำการท่องเที่ยวและจากบริษัทท่องเที่ยว มีข้อสังเกตว่า การรับรู้แหล่งท่องเที่ยวและอุทยานเขาน้ำตกพลิวนั้น เขาไม่ได้รับรู้ถึงความรู้และคุณค่าของทรัพยากรธรรมชาติ ระบบนิเวศและสิ่งแวดล้อมของแหล่งท่องเที่ยวและอุทยานแห่งชาติมาก่อนเลย จึงสมควรอย่างยิ่งที่จะต้องเพิ่มข้อมูลที่ทำให้ความรู้และคุณค่าของทรัพยากรธรรมชาติ ระบบนิเวศและสิ่งแวดล้อมของแหล่งท่องเที่ยวในอุทยานแห่งชาติเข้าไปในการเผยแพร่ต่าง ๆ ด้วย นอกจากนี้ระหว่างที่นักท่องเที่ยวอยู่ในอุทยานแห่งชาติและได้ท่องเที่ยวไปในที่ต่างๆ

ก็จำเป็นอย่างยิ่งที่ต้องเพิ่มการเผยแพร่ความรู้และคุณค่าของทรัพยากรธรรมชาติ ระบบนิเวศและสิ่งแวดล้อมที่เป็นภาษาต่างประเทศเช่น ภาษาอังกฤษให้นักท่องเที่ยวทราบ เช่น การจัดบอร์ด แผ่นพับและเอกสารอื่น ๆ ที่ต้องดำเนินการดังกล่าวก็เพราะมากกว่าครึ่งของนักท่องเที่ยวไม่ทราบเรื่องนี้เลย

2.2.7 แหล่งท่องเที่ยวภายในอุทยานแห่งชาติทั้ง 2 แห่งที่ดึงดูดนักท่องเที่ยวให้เดินทางมายังอุทยานแห่งชาติคือ หาดทรายแก้ว อ่าวพร้าว อ่าววงเดือน และหาดแม่รำพึงของอุทยานแห่งชาติเขาแหลมหญ้าและหมู่เกาะเสม็ด ส่วนที่อุทยานแห่งชาติหมู่เกาะช้าง นักท่องเที่ยวนิยมไปที่ หาดทรายขาว หาดไก่อ๊ะ น้ำตกคลองพลู และน้ำตกธารมะยม

2.2.8 นักท่องเที่ยวอยากกลับมาอีกหรือไม่ พบว่ามากกว่าร้อยละ 70 มีความประสงค์จะเดินทาง กลับมายังอุทยานแห่งชาติทั้ง 2 แห่งอีก ด้วยเหตุผลดังนี้

อุทยานแห่งชาติหมู่เกาะช้าง มีความประทับใจในความงดงามของธรรมชาติ ปะการัง ทะเลสวย ชายหาดทรายสวย แสงแดดดี ป่าดิบอุดมสมบูรณ์ที่พักราคาถูก และที่สำคัญมากคือ ประชาชนเป็นมิตร

อุทยานแห่งชาติเขาแหลมหญ้าและหมู่เกาะเสม็ด มีความประทับใจในความงดงามของชายหาดทราย หาดทรายแก้ว น้ำทะเลใสสวย แสงแดด อาหารไม่แพง และที่สำคัญมากคือ ประชาชนเป็นมิตร

การที่มีผู้นิยมและตั้งใจจะกลับมาอีกเป็นจำนวนร้อยละ 70 นั้น เป็นนิมิตหมายที่ดีประการหนึ่งคือ เขาพึงพอใจ และนักท่องเที่ยวเหล่านั้นจะเป็นเหมือน ขั้วของการเผยแพร่ต่อไป จะมีการแนะนำไปยังเพื่อนสนิท มิตรสหาย ต่างๆ อีกต่อไป จะทำให้อุทยานแห่งชาติทางทะเลจะมีนักท่องเที่ยวเดินทางเข้ามามากขึ้นในอนาคต

มีนักท่องเที่ยวจำนวนน้อยกว่าร้อยละ 30 ไม่ประสงค์จะเดินทางกลับมาอีก ด้วยเหตุผลดังนี้ อาคารที่พัก บังกะโลอยู่กันอย่างหนาแน่นและราคาแพง นักท่องเที่ยวจำนวนมาก โดยเฉพาะนักท่องเที่ยวชาวไทยชอบทำให้แหล่งท่องเที่ยวสกปรก เป็นความเห็นของนักท่องเที่ยวของอุทยานแห่งชาติเกาะช้าง ส่วนอุทยานแห่งชาติเขาแหลมหญ้าและหมู่เกาะเสม็ด นักท่องเที่ยวมีความเห็นในเชิงลบดังนี้คือ ราคาที่พักสูงเกินไป แหล่งท่องเที่ยวสกปรก ค่าธรรมเนียมเข้าอุทยานแห่งชาติ 200 บาทต่อคน เป็นอัตราที่สูงเกินไป การอนุญาตให้เรือและเจ็ตสกีวิ่งตามชายฝั่งรบกวนนักท่องเที่ยวอาจก่อให้เกิดอันตรายและมีผลเสียต่อคุณภาพน้ำทะเล และสุดท้ายคือ มีสุนัขมากมายบริเวณชายหาด (ปัจจุบันได้ข่าวว่าลดน้อยลงไปแล้ว)

2.2.9 นักท่องเที่ยวส่วนใหญ่ไม่สามารถระบุได้ว่าต้องการให้แหล่งท่องเที่ยวแห่งใด ภายในอุทยานแห่งชาติทั้ง 2 มีความยั่งยืน คือมีมากถึงร้อยละ 73.81 และร้อยละ 74.42 ของนักท่องเที่ยว ณ อุทยานแห่งชาติหมู่เกาะช้าง และอุทยานแห่งชาติเขาแหลมหญ้าและหมู่เกาะเสม็ดตามลำดับ

นักท่องเที่ยวส่วนน้อยที่ระบุได้ก็คือต้องการให้แหล่งท่องเที่ยว ป่าดิบชื้น น้ำตก ชายหาดทรายขาว น้ำทะเล และหมู่บ้านชาวประมงบางเบาของอุทยานแห่งชาติหมู่เกาะช้างมีความยั่งยืน ในขณะที่เดียวกันกับอุทยานแห่งชาติเขาแหลมหญ้าและเกาะเสม็ด คือ ชายหาดทราย น้ำทะเลใส และแนวป่าไม้บนเกาะ

2.2.10 นักท่องเที่ยวมีความพึงพอใจการบริหารและการจัดการท่องเที่ยวเชิงอนุรักษ์ เพื่อให้เกิดความยั่งยืนของแหล่งท่องเที่ยวในระดับต่างกันระหว่างอุทยานแห่งชาติทางทะเลทั้งสองแห่ง คือ

อุทยานแห่งชาติหมู่เกาะช้าง ร้อยละ 61.91 พึงพอใจปานกลางขึ้นไปถึงมากที่สุด ขณะที่อุทยานแห่งชาติเขาแหลมหญ้าและหมู่เกาะเสม็ด มีความพึงพอใจระดับเดียวกันร้อยละ 46.52 ข้อมูลดังกล่าวทำให้น่าพิจารณาว่าผลงานด้านนี้ของอุทยานแห่งชาติทั้งสองแห่งยังต้องมีการพัฒนาและปรับปรุงให้มากขึ้นอีก ให้เห็นเป็นชิ้นงานชัดเจนมากขึ้นอีก อย่างไรก็ตามพฤติกรรมของนักท่องเที่ยวชาวไทยที่ก่อให้เกิดความสกปรกความไม่สงบ ก็อาจเป็นภาพสะท้อนต่อการบริหารและการจัดการเชิงอนุรักษ์ของอุทยานแห่งชาติด้วยเช่นกัน

2.2.11 นักท่องเที่ยวชาวต่างประเทศให้ความสำคัญให้เห็น เพื่อให้แหล่งท่องเที่ยวของอุทยานแห่งชาติมีความยั่งยืน ความคิดเห็นที่ได้มาพอสรุปได้ว่า การควบคุมจำนวนรถและบังกะโล ช่วยดูแลความสะอาดบนชายหาดและแหล่งท่องเที่ยวและการลดจำนวนขยะมูลฝอย ขณะเดียวกันการแยกพื้นที่เรือเจ็ตสกีออกจากพื้นที่ว่ายน้ำเล่น

3. บุคลากรของอุทยานแห่งชาติ

บุคลากรที่ปฏิบัติงานอยู่ที่อุทยานแห่งชาติ คือบุคคลสำคัญอย่างยิ่งที่จะร่วมช่วยทำให้เกิดความยั่งยืนของทรัพยากรธรรมชาติ ระบบนิเวศและสิ่งแวดล้อมของอุทยานชาตินั้น ๆ ผลการศึกษาครั้งนี้ได้ครอบคลุมถึงการปฏิบัติงานของบุคลากรด้วยดังนี้

3.1 บุคลากรส่วนใหญ่เป็นชายมากกว่าหญิง เนื่องจากประเภทของงานและหน้าที่การปฏิบัติเน้นหนักทางด้านกรป้องกันและปราบปราม บุคลากรส่วนใหญ่จึงเป็นผู้ชายมากกว่าผู้หญิง

3.2 บุคลากรส่วนใหญ่อยู่ในวัย 21 – 40 ปี เป็นวัยที่มีประสิทธิภาพ มีความคล่องตัวเหมาะสมกับหน้าที่ในการปฏิบัติงานของอุทยานแห่งชาติ

3.3 พื้นฐานการศึกษาของบุคลากรส่วนใหญ่อยู่ในระดับมัธยมศึกษา ซึ่งเป็นฝ่ายปฏิบัติการด้านการ

ป้องกัน ปรามปราม แต่ฝ่ายบริหารงานมีวุฒิอนุปริญญาและปริญญาขึ้นไป

- 3.4 บุคลากรทุกคนที่เป็นกลุ่มตัวอย่างทราบดีกว่าอุทยานแห่งชาติที่ตนปฏิบัติงานอยู่นั้นมีความโดดเด่นและเอกลักษณ์จุดอ่อนไหวของการเสื่อมโทรมและภาวะเสี่ยงและคุกคามต่อทรัพยากรธรรมชาติ ระบบนิเวศ และสิ่งแวดล้อมอะไรบ้าง ทำให้เชื่อมั่นได้ว่าการปฏิบัติการเพื่อความยั่งยืนของอุทยานแห่งชาติและแหล่งท่องเที่ยวในอุทยานแห่งชาติจะไม่ผิดเป้าหมายไม่หลงทาง เพราะต่างเห็นภาพเป้าหมายชัดเจนเหมือนกันหมด ซึ่งจุดอ่อนไหวต่อการเสื่อมโทรมที่ชัดเจนของอุทยานแห่งชาติทางทะเลคือ ชายหาดทราย ปะการัง ส่วนอุทยานแห่งชาติทางบกคือ ทรัพยากรป่าไม้ น้ำตก และสัตว์ป่า ภาวะคุกคามที่บุคลากรส่วนใหญ่ระบุชัดเจนคือ การบุกรุกลักลอบตัดไม้ทำลายป่า การเหยียบย่ำปะการัง การควบคุมจำนวนนักท่องเที่ยวไม่ได้ และการจัดการกับขยะมูลฝอย
- 3.5 บุคลากรมากกว่าร้อยละ 70 ของอุทยานแห่งชาติได้รับการฝึกอบรมให้เข้าใจในการอนุรักษ์ทรัพยากรธรรมชาติ ระบบนิเวศและสิ่งแวดล้อม ส่วนที่ไม่ได้รับการฝึกอบรมมีบ้างที่ปฏิบัติงานในสำนักงานด้านงานธุรการ ขณะเดียวกันก็พบว่า การไปฝึกอบรมครั้งล่าสุดเมื่อปี พ.ศ.2543 (คือก่อนปีที่ทำการวิจัย 1ปี) แสดงว่ายังมีความทันสมัย และเชื่อมั่นได้ว่าความรู้จากการฝึกอบรมจะยังทันสมัยและรู้เท่าทันการเปลี่ยนแปลงของภาวะทางเศรษฐกิจ สังคม วัฒนธรรมต่าง ๆ
- 3.6 การเตรียมบุคลากรที่มีความรู้ความเข้าใจถึงทรัพยากรธรรมชาติ ระบบนิเวศ และสิ่งแวดล้อมของอุทยานแห่งชาติเพื่อเป็นผู้นำทาง เป็นมัคคุเทศก์ เป็นวิทยากรได้มีการดำเนินการในทุกอุทยานแห่งชาติ แต่จะพบน้อยหน้อยที่อุทยานแห่งชาติที่มีนักท่องเที่ยวไม่มากนัก เช่น อุทยานแห่งชาติทับลานและปางสีดา ซึ่งทั้ง 2 อุทยานแห่งชาตินี้ก็ควรจะเริ่มพัฒนาบุคลากรเพื่อการนี้ให้มากขึ้น
- 3.7 อุทยานแห่งชาติทุกแห่งมีระเบียบและแนวทางให้บุคลากรทุกคนปฏิบัติในการพิทักษ์รักษาทรัพยากรธรรมชาติระบบนิเวศและสิ่งแวดล้อมของอุทยานแห่งชาติชัดเจนแล้ว
- 3.8 บุคลากรมีความรักและภูมิใจในอุทยานแห่งชาติที่ตนทำงานอยู่เพียงใด บุคลากรเกือบทั้งหมดมีความรักและภูมิใจในระดับมากและมากที่สุด อุทยานแห่งชาติที่มีบุคลากรแสดงความรักและภูมิใจอุทยานแห่งชาติที่ปฏิบัติงานอยู่ จากมากไปหาน้อยดังนี้ อุทยานแห่งชาติเขาชะเมา-เขาวง น้ำตกพลิ้ว เขาคิชฌกูฏ เกาะช้าง เขาแหลมหญ้าและหมู่เกาะเสม็ด ทับลานและปางสีดา เมื่อบุคลากรส่วนใหญ่แสดงความรักและภูมิใจในองค์กร (อุทยานแห่งชาติ) ทำให้มั่นใจได้ว่าการบริหารและการจัดการภายในองค์กรมีประสิทธิภาพเพียงพอที่จะนำพาบุคลากรให้ปฏิบัติงานเพื่อการปกป้อง คุ้มครองทรัพยากรธรรมชาติ ระบบนิเวศและสิ่งแวดล้อมของอุทยานแห่งชาติให้ยั่งยืน อันจะเป็นผลให้เกิดความยั่งยืนต่อแหล่งท่องเที่ยวในอุทยานแห่งชาติทั้ง 7 แห่งในภาคตะวันออกเฉียงเหนืออย่างแน่นอน

4. ประชาชนชุมชนท้องถิ่น

จากการศึกษาประชาชนชุมชนท้องถิ่นพบว่า

- 4.1 ประชาชนชุมชนท้องถิ่นที่ดำเนินการเกี่ยวกับการท่องเที่ยวในพื้นที่อุทยานแห่งชาติเป็นหญิงมากกว่าชาย และเป็นผู้มีอายุตั้งแต่ 31 ปีขึ้นไปเป็นส่วนใหญ่ โดยการเข้ามาค้าขายอาหาร ของที่ระลึก สินค้าพื้นเมือง สำหรับพื้นฐานการศึกษาของประชาชนชุมชนท้องถิ่นพบว่า จบประถมศึกษามากที่สุด รองลงมาคือมัธยมศึกษา และอุดมศึกษาตามลำดับ แต่พบว่าอุทยานแห่งชาติทางทะเล ประชาชนชุมชนท้องถิ่นมีพื้นฐานการศึกษาสูงกว่าคือมีระดับอุดมศึกษา เช่น อนุปริญญา (ป.ว.ส.) และปริญญาตรีหรือสูงกว่า ความแตกต่างดังกล่าวเป็นผลของการปรับตัวทางสังคมเพื่อให้สอดคล้องกับภาวะตลาดการท่องเที่ยวเพื่อรองรับชาวต่างประเทศ ประชาชนชุมชนท้องถิ่นมีการปรับตัว มีผู้คนที่มีการศึกษาสูงขึ้นเดินทางเข้าไปตั้งถิ่นฐาน เช่น ที่เกาะเสม็ด และเกาะช้าง เป็นต้น
- 4.2 อาชีพของประชาชนชุมชนท้องถิ่น ที่อุทยานแห่งชาติทางบกประชาชนชุมชนท้องถิ่นมีอาชีพทางเกษตรกรรม รับจ้างและธุรกิจส่วนตัว แต่ต่างไปกับอุทยานแห่งชาติทางทะเลที่มีอาชีพรับจ้างในธุรกิจการท่องเที่ยว โรงแรม ร้านอาหาร และงานบริการ ซึ่งอาชีพดังกล่าวมีผลต่อรายได้ควบคู่กันไปด้วย พฤติกรรมสังคมของประชาชนชุมชนท้องถิ่นอุทยานแห่งชาติทะเลจะแสดงออกถึงพฤติกรรมเชิงพาณิชย์ชัดเจน ขณะที่พฤติกรรมสังคมของประชาชนชุมชนท้องถิ่นของอุทยานแห่งชาติทางบกแสดงถึงพฤติกรรมเชิงพาณิชย์น้อยกว่า และเป็นพฤติกรรมเพื่อยังชีพ (Subsistence) ชัดเจน ขณะที่ประชาชนชุมชนท้องถิ่นบางส่วนขาดโอกาสในการแสวงหารายได้ที่เกี่ยวข้องกับการท่องเที่ยวของอุทยานแห่งชาติ ก็ด้วยสาเหตุของความไม่ชัดเจนว่าจะทำอะไรดี และบางรายไม่สามารถทำได้เพราะอุทยานแห่งชาติไม่อนุญาตให้ปฏิบัติในพื้นที่อุทยานแห่งชาติ โดยเฉพาะอย่างยิ่งอุทยานแห่งชาติทางบก
- 4.3 บทบาทของประชาชนชุมชนท้องถิ่นในการมีส่วนร่วมกับการอุทยานแห่งชาติด้านการบริหารและการจัดการอุทยานแห่งชาติ อุทยานแห่งชาติทับลานให้โอกาสประชาชนชุมชนสูงสุดเมื่อเทียบกับอุทยานแห่งชาติอื่น ๆ อุทยานแห่งชาติทางทะเลเปิดโอกาสให้ประชาชนชุมชนท้องถิ่นในการเสนอข้อคิดเห็นในการดำเนินงานของอุทยานแห่งชาติ ในอนาคตอุทยานแห่งชาติควรส่งเสริมให้ประชาชนชุมชนท้องถิ่นได้มีส่วนร่วมกับการอุทยานแห่งชาติในด้านการบริหารและการจัดการทรัพยากรธรรมชาติ ระบบนิเวศและสิ่งแวดล้อมมากขึ้น เพราะเป็นการเพิ่มแนวร่วมในพื้นที่รอบ ๆ อุทยานแห่งชาติในการปกป้องคุ้มครองทรัพยากรธรรมชาติระบบนิเวศและสิ่งแวดล้อมให้มีความยั่งยืน โดยเฉพาะอย่างยิ่งความร่วมมือกับองค์การบริหารส่วนตำบลหรือองค์กรเอกชนที่อยู่รอบอุทยานแห่งชาติและเหตุที่ไม่ได้ร่วมด้วยเป็นเพราะว่าอุทยานแห่งชาติไม่ได้เชิญหรือไม่เปิดโอกาสให้ ทั้ง ๆ ที่เต็มใจจะเข้าช่วยอยู่แล้ว นอกจากนั้นการให้ความรู้ความเข้าใจในคุณค่าของทรัพยากรธรรมชาติ

ระบบนิเวศและสิ่งแวดล้อมแก่ประชาชน ชุมชนท้องถิ่นควรมีมากขึ้น ทั้ง ๆ ที่ทุกอุทยานแห่งชาติได้พยายามดำเนินการอยู่แล้ว

4.4 ประชาชนชุมชนท้องถิ่นอยากให้อุทยานแห่งชาติเปิดโอกาสให้ทำอะไรบ้าง และขณะนี้ได้ช่วยอุทยานแห่งชาติทำอะไรบ้าง

สิ่งที่ประชาชนชุมชนท้องถิ่นปรารถนาจะช่วยอุทยานแห่งชาติคือ การรักษาความสะอาดของแหล่งท่องเที่ยว การดูแลรักษาทรัพยากรธรรมชาติ ระบบนิเวศและสิ่งแวดล้อม การเผยแพร่ความรู้เกี่ยวกับแหล่งท่องเที่ยว

ประชาชนชุมชนท้องถิ่นต้องการให้อุทยานแห่งชาติเปิดโอกาสให้ เช่นต้องการให้ช่วยพัฒนาภาษาอังกฤษให้เก่งขึ้น (อุทยานแห่งชาติทางทะเล) ต้องการเข้าไปช่วยคิดช่วยทำให้โอกาสมีรายได้จากการท่องเที่ยวและให้โอกาสในการเก็บพืชผล ผักหญ้า หน่อไม้ ในบางช่วงเวลาเพื่อเป็นอาหาร เช่น ตอนต้นฤดูฝนของอุทยานแห่งชาติทางบก เป็นต้น

4.5 อุทยานแห่งชาติกับประชาชนชุมชนท้องถิ่นมีปัญหาความคิดเห็นไม่ตรงกันอยู่บ้าง อาทิเช่น การเก็บค่าธรรมเนียมเข้าอุทยานแห่งชาติที่มีการวิจารณ์กันว่า 20 บาทต่อคนของชาวต่างประเทศ 20 บาทสำหรับคนไทย เป็นต้น ปัญหาความเข้มงวดของเจ้าหน้าที่อุทยานแห่งชาติที่มีมากจนดูเหมือนประชาชนชุมชนท้องถิ่นกับอุทยานแห่งชาติเป็นศัตรูกัน ซึ่งเป็นบรรยากาศที่ควรขจัดให้หมดไปโดยการมีส่วนร่วมในการอยู่ร่วมกัน อุทยานแห่งชาติควรมีฝ่ายชุมชนสัมพันธ์ที่ทำหน้าที่เชื่อมประสานกับชุมชนท้องถิ่น ควรมีการประเมินผลความสัมพันธ์กับชุมชนท้องถิ่นเป็นระยะ ๆ

5. ข้อเสนอแนะ

คณะผู้วิจัยมีข้อเสนอแนะในการนำผลการวิจัยไปใช้ประโยชน์และข้อเสนอแนะเพิ่มเติมหากจะมีความศึกษาวิจัยสืบเนื่องต่อไปดังนี้

5.1 แบบจำลองการบริหารและการจัดการการท่องเที่ยวเชิงนิเวศที่นำไปทดสอบความเป็นไปได้ในการนำไปปฏิบัติกับอุทยานแห่งชาติทั้ง 7 แห่งในภาคตะวันออกแล้ว มีความเชื่อมั่นได้ว่าสามารถนำไปเป็นแนวทางกำหนดเป็นมาตรฐานการบริหารและการจัดการ การท่องเที่ยวเชิงนิเวศสำหรับอุทยานแห่งชาติและแหล่งท่องเที่ยวทางธรรมชาติต่างๆ ได้ โดยคณะผู้วิจัยได้สรุปไว้เรียบร้อยแล้วในเนื้อหาบทที่ 5 สรุปอภิปรายผลและข้อเสนอแนะเรื่องแนวทางการกำหนดมาตรฐานการบริหารและการจัดการการท่องเที่ยวเชิงนิเวศสำหรับอุทยานแห่งชาติและแหล่งท่องเที่ยวทางธรรมชาติอื่นๆ

5.2 การสร้างความเชื่อมั่นในแบบจำลองที่ได้ทดลองศึกษาโดยใช้อุทยานแห่งชาติ 7 แห่งในภาคตะวันออกไปแล้วนั้น หากนำแบบจำลองที่ปรับปรุงแล้วจากผลการวิจัยครั้งนี้ไปทดลองศึกษาวิจัยซ้ำกับอุทยานแห่งชาติที่เป็นที่นิยมของนักท่องเที่ยวในแต่ละภาคของประเทศไทย ผลที่จะ

ได้จะทำให้เกิดการปรับปรุงพัฒนาแบบจำลองดีขึ้นจนสรุปเป็นแนวทางมาตรฐานการบริหาร และการจัดการการท่องเที่ยวเชิงนิเวศสำหรับอุทยานแห่งชาติและแหล่งท่องเที่ยวทางธรรมชาติ อื่นๆ ได้เป็นอย่างดี

- 5.3 ผลการศึกษาที่แสดงถึงระดับความสามารถในการบริหารและการจัดการการท่องเที่ยวเชิงนิเวศ ควรจะเป็นหัวข้อและแนวทางในการศึกษากับอุทยานแห่งชาติต่างๆ ทั่วประเทศและแหล่งท่องเที่ยวทางธรรมชาติอื่นๆ อีก การบ่งบอกผลการจัดการระดับจะเป็นแรงกระตุ้นให้มีการปรับปรุงแก้ไขพัฒนาระบบการบริหารและการจัดการให้แหล่งท่องเที่ยวที่มีความยั่งยืนได้มากขึ้น
- 5.4 นักท่องเที่ยวชาวไทยที่ไปท่องเที่ยวในอุทยานแห่งชาติในภาคตะวันออก ควรได้รับการส่งเสริม ให้ได้รับรู้ข้อมูลข่าวสารทางด้านคุณค่าของทรัพยากรธรรมชาติ ระบบนิเวศและสภาพแวดล้อม ทั้งขณะที่เขาท่องเที่ยวอยู่ในเขตอุทยานแห่งชาติและนอกเขตอุทยานแห่งชาติ เพื่อสร้างนักท่องเที่ยวคุณภาพเชิงนิเวศมากขึ้น
- 5.5 ควรมีการศึกษาเพิ่มเติมถึงพื้นที่บริการ (Service Area) ของอุทยานแห่งชาติแต่ละแห่งว่าพื้นที่ใดที่มีนักท่องเที่ยวเดินทางมาอุทยานแห่งชาติมาก พื้นที่ใดมาน้อย โดยแบ่งเป็นพื้นที่บริการหลัก (Core Service Area) พื้นที่บริการรอง (Secondary Service Area) และบริเวณขอบของพื้นที่บริการ (Fringe Service Area) ทั้งนี้เพื่อให้เกิดประโยชน์ในการพิจารณากลุ่มเป้าหมายที่จะประชาสัมพันธ์ให้ความรู้และข้อมูลข่าวสารของอุทยานแห่งชาติได้ชัดเจนเป็นระบบมีขอบเขตการดำเนินการชัดเจนและจะทำให้ประหยัดเวลาและทรัพยากรในการประชาสัมพันธ์ได้ดียิ่งขึ้น
- 5.6 ควรมีการศึกษารูปแบบการมีส่วนร่วมของประชาชนชุมชนท้องถิ่นรอบๆ อุทยานแห่งชาติ เป็นเรื่องเฉพาะ เพื่อให้ทราบและกำหนดเป็นแนวทางได้ชัดเจนขึ้น
- 5.7 จึงควรมีการนำแบบจำลองที่เสนอเป็นแนวทางแล้วไปตรวจสอบกับอุทยานแห่งชาติยอดนิยม 10 อันดับแรกของประเทศไทย และให้มีการศึกษารูปแบบการบริหารและการจัดการแหล่งท่องเที่ยวทุกประเภทอันจะเป็นวิถีทางสู่การพัฒนาที่ยั่งยืนในกับพื้นที่ที่อยู่ในความดูแลขององค์การบริหารส่วนท้องถิ่น เช่น องค์การบริหารส่วนตำบล (อบต.) หรือสภาตำบล (สท.) อำเภอ

บทที่ 1

“การบริหารและการจัดการ การท่องเที่ยวเชิงนิเวศของอุทยานแห่งชาติในภาคตะวันออก”

Ecotourism Management of the Eastern Region National Parks

1. ความเป็นมาและความสำคัญของการวิจัย

สภาพแวดล้อมทางธรรมชาติที่มีความสะอาด สงบ สวยสดงดงาม น่าตื่นตาตื่นใจอย่างอุทยานแห่งชาติ เป็นเสน่ห์ดึงดูดนักท่องเที่ยวทั้งชาวไทยและชาวต่างประเทศให้เดินทางเข้าไปสัมผัสกับธรรมชาติอย่างใกล้ชิด ความนิยมของนักท่องเที่ยวที่มุ่งเข้าไปท่องเที่ยวในเขตอุทยานแห่งชาติมีเพิ่มขึ้นอย่างต่อเนื่องจากข้อมูลของกรมป่าไม้ แสดงให้เห็นถึงการเพิ่มขึ้นของนักท่องเที่ยวที่มุ่งเข้าสู่แหล่งท่องเที่ยวในอุทยานแห่งชาติอย่างต่อเนื่องคือ มีจำนวน 10,880,374 คน ในปี พ.ศ. 2535 เพิ่มขึ้นเป็น 15,437,613 คน ในปี พ.ศ. 2539 และใกล้เคียง 20 ล้านคนต่อปีในปัจจุบัน เป็นที่น่ายินดีที่เรายังมีอุทยานแห่งชาติที่เป็นแหล่งท่องเที่ยวทางธรรมชาติจำนวนมากไว้รองรับการขยายตัวของนักท่องเที่ยวและเป็นที่น่ายินดีที่นักท่องเที่ยวมีส่วนส่งเสริมต่อการกระจายรายได้ให้เกิดแก่ประชาชนในพื้นที่ข้างเคียงอุทยานแห่งชาติทั้งหลาย แต่ก็มีเรื่องน่าเป็นห่วงต่อแหล่งท่องเที่ยวทางธรรมชาติอย่างอุทยานแห่งชาติเช่นกัน ในประเด็นที่ว่าอุทยานแห่งชาติจะสามารถยืดหยุ่นหยัดและดำรงไว้ซึ่งคุณภาพของแหล่งท่องเที่ยวทางธรรมชาติให้อยู่ยั่งยืนได้นานเพียงใด เพราะนักท่องเที่ยวอาจก่อให้เกิดผลกระทบต่อความเสื่อมโทรมของทรัพยากรธรรมชาติ ระบบนิเวศและสภาพแวดล้อม ของแหล่งท่องเที่ยวต่างๆในอุทยานแห่งชาติได้เสมอ ขณะนี้อุทยานแห่งชาติทั้งหลายได้มีการบริหารและการจัดการแหล่งท่องเที่ยวด้วยหลักการอนุรักษ์แหล่งท่องเที่ยวอย่างไร มีความแตกต่างกันหรือไม่ในแต่ละอุทยานแห่งชาติและถ้ามีบ้าง ไม่มีบ้างจะบ่งบอกระดับการบริหารและการจัดการการท่องเที่ยวเชิงนิเวศได้แตกต่างกันเพียงใดและควรมีแนวทางใดเป็นมาตรฐานการบริหารและการจัดการการท่องเที่ยวเชิงนิเวศของอุทยานแห่งชาติ

2. วัตถุประสงค์

- 2.1 เพื่อศึกษาการบริหารและการจัดการ การท่องเที่ยวเชิงนิเวศของอุทยานแห่งชาติในภาคตะวันออก
- 2.2 เพื่อศึกษาเปรียบเทียบการบริหารและการจัดการ การท่องเที่ยวเชิงนิเวศของอุทยานแห่งชาติในภาคตะวันออก
- 2.3 เพื่อจัดระดับการบริหารและการจัดการ การท่องเที่ยวเชิงนิเวศของอุทยานแห่งชาติในภาคตะวันออก

2.4 เพื่อทดสอบแบบจำลองการบริหารและการจัดการ การท่องเที่ยวเชิงนิเวศสำหรับอุทยานแห่งชาติ ว่ามีความเหมาะสม หรือต้องปรับปรุงแก้ไขส่วนใดบ้าง ก่อนที่จะนำไปประยุกต์ใช้กับ แหล่งท่องเที่ยวที่เป็นอุทยานแห่งชาติ และแหล่งท่องเที่ยวทางธรรมชาติอื่นๆ

2.5 เพื่อเป็นแนวทางในการกำหนดมาตรฐานการบริหารและการจัดการ การท่องเที่ยวเชิงนิเวศสำหรับอุทยานแห่งชาติ และแหล่งท่องเที่ยวทางธรรมชาติอื่นๆ

3. ประโยชน์ที่คาดว่าจะได้รับ

3.1 ทราบถึงการบริหารและการจัดการ การท่องเที่ยวเชิงนิเวศของอุทยานแห่งชาติ 7 แห่ง เป็นภาครวม

3.2 ทราบถึงความแตกต่างของการบริหารและการจัดการ การท่องเที่ยวเชิงนิเวศของอุทยานแห่งชาติ ในภาคตะวันออก

3.3 สามารถจัดลำดับความสามารถในการบริหารและการจัดการ การท่องเที่ยวเชิงนิเวศของอุทยานแห่งชาติในภาคตะวันออกได้

3.4 พัฒนาแบบจำลองการบริหารและการจัดการ การท่องเที่ยวเชิงนิเวศให้มีความเหมาะสมมากยิ่งขึ้น

3.5 ได้องค์ความรู้ใหม่ในการกำหนดมาตรฐานการบริหารและการจัดการ การท่องเที่ยวเชิงนิเวศของอุทยานแห่งชาติและแหล่งท่องเที่ยวทางธรรมชาติอื่นๆ

4. การนำผลไปใช้

ผลการศึกษาวิจัยครั้งนี้จะนำไปสู่การสร้างมาตรฐานเบื้องต้นด้านการบริหารและการจัดการ การท่องเที่ยวเชิงนิเวศของแหล่งท่องเที่ยวที่เป็นอุทยานแห่งชาติและแหล่งท่องเที่ยวทางธรรมชาติอื่นๆ อันจะเป็นแนวทางในการสร้างความยั่งยืนของแหล่งท่องเที่ยวในประเทศไทยในอนาคต

5. สมมติฐานของการวิจัย

5.1 ระดับความสามารถในการบริหารและการจัดการ การท่องเที่ยวเชิงนิเวศของอุทยานแห่งชาติทั้ง 7 แห่ง ในภาคตะวันออกจะมีความสามารถแตกต่างกันอย่างชัดเจน โดยเฉพาะอย่างยิ่งอุทยานแห่งชาติทางทะเลจะมีระดับความสามารถที่สูงกว่าอุทยานแห่งชาติทางบก

5.2 การบริหารและการจัดการ การท่องเที่ยวเชิงนิเวศของอุทยานแห่งชาติทั้ง 7 แห่ง น่าจะมีประเด็นการบริหารและการจัดการมากกว่าร้อยละ 50 ของประเด็นในแบบจำลองที่ใช้เป็นเครื่องมือในการศึกษา

6. นิยามศัพท์

6.1 การท่องเที่ยวเชิงนิเวศ (Ecotourism) หมายถึง

การท่องเที่ยวที่ทำให้นักท่องเที่ยวได้รับความพึงพอใจ ความประทับใจ ควบคู่กับการได้รับความรู้ในคุณค่าของทรัพยากรธรรมชาติ ระบบนิเวศ และสภาพแวดล้อมทางธรรมชาติของแหล่งท่องเที่ยวโดยมีการบริหารและการจัดการ ที่มุ่งเน้นให้เกิดความยั่งยืนของแหล่งท่องเที่ยวและให้ความสำคัญต่อบทบาทของประชาชนชุมชนท้องถิ่น

6.2 การบริหารและการจัดการ การท่องเที่ยวเชิงนิเวศ (Ecotourism Management) หมายถึง

การดำเนินการควบคุม กำกับดูแลให้นักท่องเที่ยวได้รับความพึงพอใจ ประทับใจ มีความรู้ความเข้าใจถึงคุณค่าของทรัพยากรธรรมชาติ ระบบนิเวศและสภาพแวดล้อมของแหล่งท่องเที่ยว การดำเนินการให้มีระบบจัดการกับทรัพยากรธรรมชาติ ระบบนิเวศและสภาพแวดล้อมที่มีเป้าหมายให้เกิดประโยชน์ สูงสุดเหมาะสมที่สุด และยั่งยืนนานที่สุด ตลอดจนการให้ความสำคัญต่อประสิทธิภาพเชิงอนุรักษ์ของบุคลากรขององค์กรจัดการนั้น และให้ความสำคัญต่อบทบาทประชาชนชุมชนท้องถิ่น

บทที่ 2

เอกสารและงานวิจัยที่เกี่ยวข้อง

การท่องเที่ยวแห่งประเทศไทยและสถาบันวิจัยวิทยาศาสตร์และเทคโนโลยีแห่งประเทศไทยทำการศึกษากำหนดนโยบายการท่องเที่ยวเพื่อรักษาระบบนิเวศและขอให้ราชบัณฑิตยสถานกำหนดความหมายคำว่า การท่องเที่ยวเชิงนิเวศ (Ecotourism) หมายถึง การท่องเที่ยวอย่างมีความรับผิดชอบต่อแหล่งธรรมชาติที่มีเอกลักษณ์เฉพาะถิ่น และแหล่งวัฒนธรรมที่เกี่ยวข้องกับระบบนิเวศ สิ่งแวดล้อมและการท่องเที่ยว โดยมีกระบวนการเรียนรู้ร่วมกันของผู้ที่เกี่ยวข้อง ภายใต้การจัดการอย่างมีส่วนร่วมของท้องถิ่น เพื่อมุ่งเน้นให้เกิดจิตสำนึกต่อการรักษาระบบนิเวศอย่างยั่งยืน

(การท่องเที่ยวแห่งประเทศไทย แผนปฏิบัติการการท่องเที่ยวเชิงนิเวศแห่งชาติ 2544 : หน้า 2)

การท่องเที่ยวแห่งประเทศไทยและสถาบันวิจัยวิทยาศาสตร์และเทคโนโลยีแห่งประเทศไทยทำการศึกษาโครงการการดำเนินการเพื่อกำหนดนโยบายการท่องเที่ยวเพื่อรักษาระบบนิเวศ เพื่อให้เกิดความยั่งยืนในอุตสาหกรรมการท่องเที่ยว และนำชัย ทนุผล ได้เขียนเรื่อง การจัดการท่องเที่ยวเชิงนิเวศได้แนวความคิดที่ได้รับความนิยมของ Shirley and et. al ได้นำมาแพร่หลายในการพัฒนาการท่องเที่ยวแบบยั่งยืนคือ “ เป็นการพัฒนาที่ตอบสนองความต้องการของสังคมปัจจุบัน โดยไม่บั่นทอนศักยภาพในการพัฒนาของคนยุคหน้า ในการแสวงหาการตอบสนองความต้องการของคน ” จนขยายครอบคลุมมาสู่การพัฒนาเป็นหลักการดังต่อไปนี้

การท่องเที่ยวแบบยั่งยืนมีหลักการ ดังนี้

1. ควรเป็นการใช้ทรัพยากรให้ยั่งยืน (Using Resource Sustainable)

การอนุรักษ์และใช้ทรัพยากรอย่างพอดี ทั้งเป็นทรัพยากรธรรมชาติ สังคม และวัฒนธรรม เป็นสิ่งสำคัญและเป็นแนวทางการทำธุรกิจในระยะยาว

2. การลดการบริโภคที่มากเกินไปจนความจำเป็นและลดของเสีย (Reducing Over-consumption and Waste)

การลดการบริโภคที่มากเกินไป และการลดของเสีย จะช่วยลดค่าใช้จ่ายในการทำนุบำรุงสิ่งแวดล้อมที่ถูกทำลายในระยะยาว และเป็นการเพิ่มคุณภาพของการท่องเที่ยว

3. การรักษาความหลากหลายทางชีวภาพ (Maintaining Diversity)

การรักษาและส่งเสริมความหลากหลายของธรรมชาติ สังคม และวัฒนธรรม มีความสำคัญต่อการท่องเที่ยวในระยะยาว และช่วยขยายฐานของอุตสาหกรรมการท่องเที่ยว

4. มีการบูรณาการท่องเที่ยวในการวางแผน (Integrating Tourism into Planning)

การประสานการพัฒนาการท่องเที่ยวเข้ากับกรอบแผนกลยุทธ์การพัฒนาแห่งชาติการพัฒนาท้องถิ่น และการประเมินผลกระทบสิ่งแวดล้อม จะช่วยขยายศักยภาพการท่องเที่ยวในระยะยาว

5. มีการสนับสนุนเศรษฐกิจท้องถิ่น (Supporting Local Economics)

การท่องเที่ยวที่รองรับกิจกรรมทางเศรษฐกิจของท้องถิ่น โดยพิจารณาด้านราคา และคุณค่าของสิ่งแวดล้อมไว้ ไม่เพียงแต่ทำให้เกิดการประหยัด แต่ยังป้องกันสิ่งแวดล้อมไม่ให้ถูกทำลายอีกด้วย

6. สร้างการมีส่วนร่วมของชุมชนท้องถิ่น (Involving Local Communities)

การมีส่วนร่วมอย่างเต็มที่ของท้องถิ่นในสาขาการท่องเที่ยว ไม่เพียงแต่สร้างผลตอบแทนแก่ประชากรและสิ่งแวดล้อมโดยรวม แต่ยังช่วยยกระดับคุณภาพการจัดการการท่องเที่ยวอีกด้วย

7. มีการปรึกษาหารือระหว่างผู้มีส่วนได้ส่วนเสีย (Consulting Stakeholders and the Public)

การปรึกษาหารือกันอย่างสม่ำเสมอ ระหว่างผู้ประกอบการ ประชาชนท้องถิ่น องค์กรและสถาบันที่เกี่ยวข้อง มีความจำเป็นในการที่จะร่วมงานไปในทิศทางเดียวกัน รวมทั้งร่วมแก้ปัญหา และลดข้อขัดแย้งในผลประโยชน์ที่แตกต่างกัน

8. มีการฝึกอบรมบุคลากร (Training Staff)

การฝึกอบรมบุคลากร โดยสอดแทรกแนวคิดและวิธีปฏิบัติในการพัฒนาแบบยั่งยืนต่อบุคลากรท้องถิ่นทุกระดับ จะช่วยยกระดับการบริการการท่องเที่ยว

9. ทำการตลาดการท่องเที่ยวอย่างรับผิดชอบ (Marketing Tourism Responsibly)

การตลาดที่จัดเตรียมข้อมูลข่าวสารอย่างพร้อมมูล จะทำให้นักท่องเที่ยวเข้าใจและเคารพในสิ่งแวดล้อมทางธรรมชาติ สังคม และวัฒนธรรมของแหล่งท่องเที่ยว และจะช่วยยกระดับความพอใจของนักท่องเที่ยวด้วย

10. มีการดำเนินการวิจัย (Undertaking Research)

การวิจัยและการติดตามตรวจสอบอย่างมีประสิทธิภาพ จำเป็นต่อการช่วยแก้ปัญหา และเพิ่มผลประโยชน์ต่อแหล่งท่องเที่ยว นักท่องเที่ยว และนักลงทุน

(การท่องเที่ยวแห่งประเทศไทยและสถาบันวิจัยวิทยาศาสตร์และเทคโนโลยีแห่งประเทศไทย 2542 : 2-11 - 2-12 และนำชัย ทนุผล 2542 :20-21)

ในด้านทิศทางการท่องเที่ยวเชิงนิเวศ การท่องเที่ยวแห่งประเทศไทย ได้เผยแพร่สู่สาธารณะคั้งนี้ **นโยบายและกลยุทธ์การพัฒนาการท่องเที่ยวเชิงนิเวศ**

1. กรอบการกำหนดนโยบาย วิสัยทัศน์และจุดมุ่งหมายของการพัฒนาการท่องเที่ยวเชิงนิเวศ

วิสัยทัศน์ในการพัฒนาการท่องเที่ยวเชิงนิเวศ คือ “ การท่องเที่ยวที่มีคุณภาพ มีการจัดการสิ่งแวดล้อม ไม่มีผลกระทบต่อสิ่งแวดล้อม เสริมสร้างจิตสำนึกในการอนุรักษ์ทรัพยากรธรรมชาติและสิ่งแวดล้อม โดยการมีส่วนร่วมของประชาชนเพื่อให้เกิดการพัฒนาการท่องเที่ยวที่ยั่งยืนสืบไป ”

จุดมุ่งหมายสูงสุด (Super Goal) ของการพัฒนาการท่องเที่ยวเชิงนิเวศ คือ การพัฒนาการท่องเที่ยวที่ยั่งยืน คงสภาพสิ่งแวดล้อมทางธรรมชาติและทางสังคมที่ดี และประชาชนสามารถพึ่งตนเองได้

2. การสนองตอบนโยบายระดับชาติ ตามวัตถุประสงค์ของแผนพัฒนาเศรษฐกิจและสังคมแห่งชาติ ฉบับที่ 8 ในอันที่จะตอบสนองและส่งเสริมการพัฒนาประเทศให้มีความมั่นคงและสมดุล คือ

2.1 การส่งเสริมศักยภาพของคน โดยเฉพาะด้านการเสริมสร้างและพัฒนาสุนทรียภาพทางจิตใจ รวมทั้งการมีกระบวนการเรียนรู้ตลอดชีวิตและการสร้างจิตสำนึกในด้านสิ่งแวดล้อมแก่ประชาชน

2.2 การพัฒนาสภาพแวดล้อมทางสังคม การท่องเที่ยวเชิงนิเวศเป็นเครื่องมือในการเรียนรู้ของคนในชุมชน พัฒนาเสริมสร้างสมรรถภาพของชุมชนให้เข้มแข็งสามารถพึ่งตนเองได้และกระจายรายได้ที่เหมาะสมและเป็นธรรมเพื่อการพัฒนาคุณภาพชีวิตของชุมชน

2.3 การพัฒนาเศรษฐกิจของประเทศที่มีเสถียรภาพมั่นคง และสมดุลระหว่างคน เศรษฐกิจ สังคม และสิ่งแวดล้อม

2.4 มีส่วนในการช่วยปรับบทบาทของการท่องเที่ยวแห่งประเทศไทยในการพัฒนาและปรับปรุงแหล่งท่องเที่ยว

2.5 การวางแผนพัฒนาและจัดการทรัพยากรธรรมชาติและสิ่งแวดล้อมให้มีความสมบูรณ์

2.6 การพัฒนาประชารัฐ

นโยบายหลักการพัฒนาการท่องเที่ยวเชิงนิเวศ

1. นโยบายหลักการพัฒนาการท่องเที่ยวเชิงนิเวศ

1.1 การควบคุมดูแลรักษา และจัดการทรัพยากรให้คงสภาพเดิมแท้ไว้ให้มากที่สุด หลีกเลี่ยงหรืองดเว้นการท่องเที่ยวให้พื้นที่ที่อ่อนไหว ง่ายต่อการถูกกระทบ และฟื้นตัวได้ยาก

1.2 การจัดการต้องคำนึงถึงศักยภาพของทรัพยากรที่มีอยู่ จัดกิจกรรมที่เหมาะสมและสมดุล

1.3 การพัฒนาด้านการให้การศึกษาส่งเสริมสร้างจิตสำนึกที่ดีในการรักษาระบบนิเวศร่วมกัน

1.4 การมีส่วนร่วมของประชาชนและองค์กรท้องถิ่นในการจัดการทรัพยากร การบริการ การแลกเปลี่ยนความรู้และวัฒนธรรมชุมชนในกระบวนการท่องเที่ยว

1.5 ให้ความสำคัญของการจัดการการท่องเที่ยวเชิงนิเวศเป็นความจำเป็นอันดับต้นในการพัฒนาการท่องเที่ยวที่ยั่งยืน

1.6 นำแผนการพัฒนาการท่องเที่ยวเชิงนิเวศเข้าสู่แผนพัฒนาระดับต่างๆ อย่างมีความสำคัญ

1.7 สนับสนุนการศึกษา วิจัย และประเมินผลการพัฒนาอย่างรอบด้าน

1.8 มีการใช้กฎหมายในการควบคุม ดูแล รักษาสภาพแวดล้อมของแหล่งท่องเที่ยวอย่างเคร่งครัด

1.9 จัดทำแนวทางปฏิบัติ หรือคู่มือการจัดการ

1.10 จัดให้มีเครือข่ายการท่องเที่ยวเชิงนิเวศ ทั้งในแนวตั้งและแนวนอน โดยให้มีการประสานงาน ด้านข้อมูลข่าวสารและการจัดการร่วมกันทุกระดับ

นโยบายและกลยุทธ์ด้านต่างๆ ในการจัดการเชิงนิเวศ

- 1.1 ด้านการจัดการทรัพยากรการท่องเที่ยวและสิ่งแวดล้อม
- 1.2 ด้านการให้การศึกษาและสร้างจิตสำนึก
- 1.3 ด้านการมีส่วนร่วมของประชาชนท้องถิ่น
- 1.4 ด้านการส่งเสริมตลาดและการนำเที่ยว
- 1.5 ด้านการจัดการโครงการพื้นฐานและบริการท่องเที่ยว
- 1.6 ด้านการส่งเสริมการลงทุน

(การท่องเที่ยวแห่งประเทศไทย แผนปฏิบัติการการท่องเที่ยวเชิงนิเวศแห่งชาติ 2544 : หน้า 5-15)

นอกจากนี้ การท่องเที่ยวแห่งประเทศไทยยังได้เผยแพร่ถึงแนวคิดพื้นฐานและรูปแบบของการท่องเที่ยวเชิงนิเวศไว้ดังนี้

แนวคิดพื้นฐานของการท่องเที่ยวเชิงนิเวศประกอบด้วย

1. การใช้ทรัพยากรการท่องเที่ยวแบบยั่งยืน
2. การสร้างจิตสำนึกในการอนุรักษ์สิ่งแวดล้อม
3. การสร้างความพึงพอใจแก่นักท่องเที่ยว
4. การให้ชุมชนท้องถิ่นมีส่วนร่วม

รูปแบบของการท่องเที่ยวเชิงนิเวศ

1. Principles of Sustainable Design Related to Ecotourism ยึดสิ่งแวดล้อมและสังคมเป็นหลัก ความหลากหลายทางชีวภาพ ความเป็นเอกภาพของสรรพสิ่ง ความบริสุทธิ์ของธรรมชาติ
2. Regional Environmentally Based Tourism Development Planning Model สร้างรูปแบบการวางแผนพัฒนาการท่องเที่ยวของแต่ละท้องถิ่นในระดับมหภาคขึ้น แต่แบ่งเป็นเขตๆ
3. Greening Mass Tourism มุ่งจัดการเชิงพาณิชย์พร้อมทั้งอนุรักษ์สิ่งแวดล้อมควบคู่กันไป

(การท่องเที่ยวแห่งประเทศไทย การท่องเที่ยวเชิงนิเวศ ฉบับที่ 18 เล่มที่ 1 ม.ค.-มี.ค. 2545 หน้า 14-17)

การท่องเที่ยวเชิงนิเวศอาจมีองค์ประกอบที่เกี่ยวข้องเชื่อมโยงกันหลายองค์ประกอบ ซึ่งการท่องเที่ยวแห่งประเทศไทยได้เน้นไว้ดังนี้

องค์ประกอบหลักของการท่องเที่ยวเชิงนิเวศ 4 ประการ คือ

1. องค์ประกอบด้านพื้นที่เป็นการท่องเที่ยวในแหล่งท่องเที่ยวที่เกี่ยวข้องกับธรรมชาติที่มีเอกลักษณ์เฉพาะถิ่น (Identity or Authentic or Endemic or Unique) ทั้งนี้รวมถึงแหล่งวัฒนธรรมและประวัติศาสตร์ที่เกี่ยวข้องกับระบบนิเวศ (Eco-System) ในพื้นที่นั้นๆ ดังนั้น องค์ประกอบด้านพื้นที่จึงเป็นการท่องเที่ยวที่มีพื้นฐานอยู่กับธรรมชาติ (Nature-based tourism)

2. องค์ประกอบด้านการจัดการ เป็นการท่องเที่ยวที่มีความรับผิดชอบต่อสังคม (Responsible travel) โดยไม่ก่อให้เกิดผลกระทบต่อสิ่งแวดล้อมและสังคม มีการจัดการที่ยั่งยืนครอบคลุมไปถึงการอนุรักษ์ทรัพยากร การจัดการสิ่งแวดล้อม การป้องกันและกำจัดมลพิษ และควบคุมการพัฒนาการท่องเที่ยวอย่างมีขอบเขต จึงเป็นการท่องเที่ยวที่มีการจัดการอย่างยั่งยืน (Sustainably managed tourism) เพื่อให้เกิดเป็นการท่องเที่ยวที่มีความรับผิดชอบต่อสังคมที่ไม่มีผลกระทบต่อสิ่งแวดล้อม และสังคม
3. องค์ประกอบด้านกิจกรรมและกระบวนการ เป็นการท่องเที่ยวที่มีกระบวนการเรียนรู้ (Learning Process) โดยมีการให้การศึกษาเกี่ยวกับสภาพแวดล้อมและระบบนิเวศของแหล่งท่องเที่ยวเป็นการเพิ่มพูนความรู้ ประสบการณ์ ความประทับใจ เพื่อสร้างความตระหนักและปลูกจิตสำนึกที่ถูกต้องต่อนักท่องเที่ยว ประชาชนท้องถิ่น และผู้ประกอบการที่เกี่ยวข้อง จึงเป็นการท่องเที่ยวสิ่งแวดล้อมศึกษา (Environmental education-based tourism)
4. องค์ประกอบด้านการมีส่วนร่วม เป็นการท่องเที่ยวที่มีการคำนึงถึงการมีส่วนร่วมของชุมชนและประชาชนท้องถิ่น (Involvement of local community or People participation) ที่มีส่วนร่วมในการคิด วางแผน ปฏิบัติตามแผน ได้รับประโยชน์ ติดตามตรวจสอบ ตลอดจนร่วมบำรุงรักษาทรัพยากรท่องเที่ยว อันจะก่อให้เกิดผลประโยชน์ในท้องถิ่น ทั้งการกระจายรายได้ การยกระดับคุณภาพชีวิต และการได้รับผลตอบแทนเพื่อกลับมาบำรุงรักษาและจัดการแหล่งท่องเที่ยวด้วย (การท่องเที่ยวแห่งประเทศไทย แผนปฏิบัติการการท่องเที่ยวเชิงนิเวศแห่งชาติ 2544 : หน้า 2-3)

การท่องเที่ยวแห่งประเทศไทยยังได้ศึกษาแนวทางการบริหารและการจัดการการท่องเที่ยวในพื้นที่รับผิดชอบขององค์การบริหารส่วนตำบลและสภาตำบล โดยให้แนวคิดที่น่าสนใจเกี่ยวกับการบริหารและการจัดการทรัพยากรในพื้นที่ไว้ดังนี้

แนวคิดเกี่ยวกับการบริหารและการจัดการทรัพยากรในพื้นที่ประกอบด้วย :

1. การบริหารจัดการแบบองค์รวม หมายถึง การบริหารที่มองในทุกส่วนของสังคม ผสมผสานภาครัฐและเอกชน
2. การบริหารจัดการทรัพยากรโดยท้องถิ่น ที่เป็นบุคคล ประชาชนทุกกลุ่มมีส่วนร่วมในการพัฒนาการท่องเที่ยวทุกระดับ
3. รูปแบบการบริหารจัดการทรัพยากรในพื้นที่ ในปัจจุบันมี 3 รูปแบบใหญ่ คือ
 - 3.1 การบริหารจัดการโดยรัฐฝ่ายเดียว
 - 3.2 การบริหารจัดการโดยรัฐร่วมกับประชาชน
 - 3.3 การบริหารจัดการโดยภาคเอกชน

แนวคิดการบริหารจัดการในลักษณะ พหุภาคี ประกอบด้วยรัฐ ประชาชน และองค์กรพัฒนาเอกชนและนักวิชาการสื่อมวลชนต่างๆ ในการจัดการทรัพยากรแต่ละท้องถิ่น

4. แนวทางการบริหารและการจัดการทรัพยากรด้านการท่องเที่ยว
 - 4.1 การมีส่วนร่วมของประชาชนในท้องถิ่น
 - 4.2 การกระจายอำนาจการบริหารจัดการ
 - 4.3 แนวทางการบริหารการจัดการทรัพยากรด้านการท่องเที่ยว
5. รัฐธรรมนูญแห่งราชอาณาจักรไทย พุทธศักราช 2540 กับการจัดการทรัพยากรธรรมชาติและสิ่งแวดล้อมของท้องถิ่น
 - 5.1 อบต. กับการจัดการทรัพยากรธรรมชาติและสิ่งแวดล้อมตามบทบัญญัติแห่งรัฐธรรมนูญ
 - 5.2 บทบาทของ อบต. ตามพระราชบัญญัติส่งเสริมและรักษาคุณภาพสิ่งแวดล้อมแห่งชาติ พ.ศ. 2535
 - 5.3 บทบาทของ อบต. ตามพระราชบัญญัติการสาธารณสุข พ.ศ.2535

รูปแบบการบริหารและการจัดการการท่องเที่ยวที่น่าจะเป็นในพื้นที่รับผิดชอบของ อบต.และสท. ดังนี้

1. การโฆษณาและประชาสัมพันธ์
2. การสำรวจและพัฒนาทรัพยากรการท่องเที่ยว
3. การบริหารและจัดการ
4. การวางแผนปรับปรุงและพัฒนาแหล่งท่องเที่ยว
5. การรักษาความปลอดภัยในแหล่งท่องเที่ยว

(การท่องเที่ยวแห่งประเทศไทย โครงการศึกษาแนวทางการบริหารและการจัดการการท่องเที่ยวในพื้นที่รับผิดชอบขององค์การบริหารส่วนตำบลและสภาตำบล 2543 หน้า 36-59 68-69)

ผศ.ดร. ดรวรรษณี เอมพันธ์และคณะได้ศึกษาถึงแนวทางการจัดการ การท่องเที่ยวเชิงนิเวศในพื้นที่ภาคกลางไว้ดังนี้

แนวทางการจัดการการท่องเที่ยวเชิงนิเวศในภาคกลาง

- การจัดการด้านทรัพยากรและกิจกรรมท่องเที่ยวให้ยั่งยืน ในเรื่องการปรับแผนต่างๆ การเตรียมความพร้อม กำหนดมาตรการการใช้ทรัพยากร ส่งเสริมให้กิจกรรมการท่องเที่ยวมีการเรียนรู้ร่วมกันระหว่างชุมชนกับนักท่องเที่ยว ใช้มาตรการลดหย่อนภาษีให้ผู้บริจาคทุนแก่ชุมชน เป็นต้น
- การจัดการด้านการตลาดและการบริการ ในเรื่อง ตัวสินค้าพิจารณาถึงกลุ่มนักท่องเที่ยว ราคาหาจุดคุ้มทุนร่วมกัน สถานที่บริการ ระบบความคิดของคนในชุมชนเชื่อมโยงกับราคา ผลิตภัณฑ์ และการจัดการ กระบวนการถ่ายทอดความรู้ มาตรการให้ชุมชนมีส่วนร่วมในการจัดการทรัพยากรและขีดความสามารถ ทำให้ชุมชนมีรายได้

- การส่งเสริมการมีส่วนร่วมและกระจายประโยชน์สู่ท้องถิ่น โดยการสร้างจิตสำนึก กระตุ้นความคิดของคนในชุมชน ฝึกอบรมวิทยากร จัดทำแผนแม่บท จัดตั้งกองทุน การจัดการต้องโปร่งใส กระจายรายได้เป็นธรรม
- แนวทางการสร้างเครือข่ายด้านการท่องเที่ยวโดยการสร้างเครือข่ายความต้องการจากชุมชน พัฒนาขีดความรู้ความสามารถของอบต. การให้ข้อมูลข่าวสาร ในจังหวัดควรตั้งคณะกรรมการร่วมภาครัฐและเอกชน ทททได้จัดทำฐานข้อมูลเชิงนิเวศอยู่แล้วควรกระตุ้นให้ท้องถิ่นส่งข้อมูลมาปรับปรุงให้ทันสมัยอยู่เสมอ

ผศ.ดร.ดรชนิ เอมพันธ์และคณะได้สรุปประสบการณ์ : การจัดการการท่องเที่ยวเชิงนิเวศภาคกลาง ซึ่งสามารถสรุปได้ดังนี้ คือ ประเทศไทยมีเอกลักษณ์ ทรัพยากรธรรมชาติมีความหลากหลายทางชีวภาพ ภายภาพ เอกลักษณ์วัฒนธรรมท้องถิ่นผสมผสานชีวิตความเป็นอยู่ของผู้คนกับสิ่งแวดล้อมชัดเจนทั้งระบบนิเวศป่าเขา ในผืนป่าตะวันตก ตะวันออก ชายฝั่งและหมู่เกาะในอ่าวไทย ป่าชนิดต่างและอุทยานมากกว่า 20 แห่ง และมีกรณีศึกษาการท่องเที่ยวเชิงนิเวศหรืออนุรักษ์ไว้หลายแหล่ง เช่น บ้านเกาะปากจั่นจังหวัดพระนครศรีอยุธยา การศึกษารูปแบบการจัดการการท่องเที่ยวในอุทยานแห่งชาติภาคตะวันออก การจัดการ

ท่องเที่ยวเชิงนิเวศบ้านหนองขาว จังหวัดกาญจนบุรี และส่วนที่เป็นการดูแลบริหารจัดการโดยรัฐคือ กรมป่าไม้ ได้แก่อุทยานแห่งชาติต่างๆ ในผืนป่าตะวันตกและผืนป่าตะวันออกสามารถสรุปเป็นประเด็นต่างที่น่าสนใจดังนี้

1. กำหนดเขตการท่องเที่ยวว่าพื้นที่ใดควรเข้าไปท่องเที่ยวได้และควรจัดการการท่องเที่ยวในลักษณะอย่างไร โดยใช้หลักการกำหนดพื้นที่ กิจกรรม การมีส่วนร่วมของประชาชน กระจายโอกาส เป็นต้น
2. ประสบการณ์จากการศึกษาการบริหารจัดการการท่องเที่ยวของอุทยานแห่งชาติในภาคตะวันออก มีความเข้มข้นมากสามารถนำไปสู่การท่องเที่ยวที่ยั่งยืนได้ ประชาชนพร้อมที่จะช่วยอนุรักษ์
3. ในขบวนการวางแผนจัดการการท่องเที่ยวโดยชุมชนเป็นผู้บริหารจัดการจำเป็นต้องมีการสำรวจทรัพยากรท่องเที่ยวของชุมชนและพื้นที่ใกล้เคียง สร้างกลไกความร่วมมือ ความผูกพัน ลดความขัดแย้งตระหนักในหน้าที่
4. ผู้นำที่เข้มแข็งและการยอมรับของสมาชิกในชุมชนเป็นสิ่งจำเป็นต่อความสำเร็จของการจัดการ
 1. การจัดการการท่องเที่ยวควรเน้นเป็นอาชีพเสริมไม่ใช่อาชีพหลัก
 2. การท่องเที่ยวของชุมชนจะยั่งยืนได้ต้องได้รับความร่วมมือจากทุกฝ่าย
 3. การใช้สื่อประชาสัมพันธ์ให้ได้กลุ่มนักท่องเที่ยวที่เหมาะสมและมีคุณภาพ
 4. การสร้างมาตรฐานการท่องเที่ยวเป็นสิ่งจำเป็นในการจัดการการท่องเที่ยวที่ยั่งยืน
 5. ภาครัฐควรดำเนินการตอบสนองสิ่งที่ ชุมชนต้องการมากกว่าเป็นเรื่องที่ภาครัฐต้องการ
 6. มีการกำหนดกลไกการบริหารจัดการต่างๆ
 7. ความสามัคคีและความผูกพันกันในชุมชนเป็นสิ่งจำเป็นพื้นฐานสำหรับความสำเร็จในการบริหารจัดการการท่องเที่ยวของชุมชน

8. การจัดการการท่องเที่ยวอย่างมีส่วนร่วมต้องเริ่มหลายฝ่ายไปพร้อมกันและต้องมีระบบการจัดการที่ดี
 9. การจัดการต้องมีความจริงใจระหว่างผู้ที่เกี่ยวข้องทั้งหมด
 10. แนวทางในการจัดการการท่องเที่ยวสำหรับผู้ประกอบการและหรือชุมชน
 - ควรต้องรู้ประวัติความเป็นมาของทรัพยากรทางธรรมชาติ วัฒนธรรม
 - ต้องมีความสำนึก รู้คุณค่า รู้ความหมายของประโยชน์ที่นักท่องเที่ยวจะได้รับจากการท่องเที่ยว
 - บุคลากรที่มีอยู่ทุกระดับในชุมชนควรมีส่วนร่วมในกระบวนการท่องเที่ยว
 - ต้องมีการจัดการในทุกๆ ด้าน ทรัพยากร สังคม วัฒนธรรม
 - ควรมีความรู้เรื่องเทคนิคต่างๆ ที่จะช่วยเรื่องความปลอดภัย
 - ผู้เกี่ยวข้องกับการนำเที่ยว ต้องรู้จักตนเอง และจัดการท่องเที่ยว
 - ต้องรู้จักกระบวนการมีส่วนร่วมทุกอย่าง ทุกปัจจัย แล้วนำมาซึ่งมาตรฐานการจัดการ
- (ผศ.ดร.ดรรรชนี เอมพันธ์และคณะ สรุปประสบการณ์การจัดการการท่องเที่ยวเชิงนิเวศภาคกลาง 2545 หน้า 45-55)

การท่องเที่ยวแห่งประเทศไทยและสถาบันวิจัยวิทยาศาสตร์และเทคโนโลยีแห่งประเทศไทย ได้ให้คำจำกัดความหรือความหมายขององค์ประกอบที่เกี่ยวข้องกับการท่องเที่ยวเชิงนิเวศเพื่อความชัดเจนมากขึ้นคือ องค์ประกอบการท่องเที่ยวเชิงนิเวศที่เป็นเอกลักษณ์ การวัดความเป็น นักท่องเที่ยวเชิงนิเวศ สถานที่พักเชิงนิเวศ กลุ่มเป้าหมาย ทิศทางการมีส่วนร่วมของชุมชนในกระบวนการท่องเที่ยว ซึ่งมีรายละเอียดดังต่อไปนี้

องค์ประกอบที่เป็นเอกลักษณ์

พิจารณาจากความสำคัญของระบบนิเวศ ความสมบูรณ์ ความหลากหลาย ลักษณะที่หายาก และความสัมพันธ์ที่เป็นระบบในพื้นที่

ความโดดเด่นด้านกายภาพ คือ มีความโดดเด่นมาก (มีลักษณะเป็นสัญลักษณ์ชัดเจนมีความแปลกแตกต่างจากทั่วไป) หรือมีความโดดเด่นลดลงตามลำดับ

รวมทั้งสภาพที่มีความสวยงามของธรรมชาติ (ทัศนียภาพและองค์ประกอบ) ว่ามีระดับของความงามมากเป็นที่ประทับใจของผู้พบเห็นอย่างไร โดยสรุปแล้วมีความดึงดูดใจมากน้อยแค่ไหน ทั้งนี้รวมถึงความเหมาะสมในการจัดกิจกรรมเชิงนิเวศมีอย่างไร

มีองค์ประกอบทางด้านธรรมชาติ ประวัติศาสตร์ และวัฒนธรรม (ด้านนามธรรม ประวัติศาสตร์ ความเป็นมาที่สำคัญ ด้านวัตถุธรรม ด้านรูปแบบและกิจกรรม ที่มีลักษณะดั้งเดิมของวัฒนธรรมในท้องถิ่นนั้นๆ) ที่ผสมผสานหรือเพิ่มความดึงดูดใจมากน้อยอย่างไร

(การท่องเที่ยวแห่งประเทศไทยและสถาบันวิจัยวิทยาศาสตร์และเทคโนโลยีแห่งประเทศไทย 2542:3-3-3-14)

การวัดความเป็นนักท่องเที่ยวเชิงนิเวศ

การพิจารณาความเป็นนักท่องเที่ยวเชิงนิเวศ สามารถพิจารณาระดับความเข้มข้นได้จากปัจจัย ดังต่อไปนี้

11. ความสนใจในแหล่งท่องเที่ยว พิจารณาประเภทและรูปแบบของแหล่งท่องเที่ยวที่นิยมไปเที่ยว โดยให้ความสำคัญการท่องเที่ยวในแหล่งท่องเที่ยวที่ส่งเสริมความรู้ การอนุรักษ์ การรักษาสีงแวดล้อม และการสร้างความตระหนักในการพัฒนาอย่างยั่งยืน ระดับความเข้มข้นของความสนใจมีดังนี้
 - สนใจแหล่งท่องเที่ยวธรรมชาติ หรือวัฒนธรรมที่มีลักษณะเฉพาะถิ่น มีความสมบูรณ์หลากหลาย ต้องใช้ความตั้งใจในการท่องเที่ยวสูง มีกิจกรรมที่แตกต่างจากความเคยชินตามปกติหรือมีระดับความสนใจลดลงตามลำดับ
 - มีกิจกรรมการท่องเที่ยวเพื่อศึกษา เรียนรู้ สัมผัส และดูแลรักษาสภาพธรรมชาติและระบบนิเวศ เช่น การศึกษาธรรมชาติ การเดินป่า การดำน้ำดูปะการัง การดูนก ส่องสัตว์ เป็นต้น
12. การเตรียมตัวก่อนเดินทางท่องเที่ยว

นักท่องเที่ยวเชิงนิเวศ ควรจะ

 - มีการเตรียมการศึกษาหาความรู้ โดยศึกษาค้นคว้าด้วยตนเอง และ/ หรือ เข้ารับการอบรมก่อนเดินทาง หรือโดยการสอบถามข้อมูลเกี่ยวกับสถานที่ก่อนเดินทาง
 - มีการเตรียมอุปกรณ์เครื่องมือในการท่องเที่ยวครบถ้วนด้วยตนเอง หรือตามคำแนะนำ โดยให้ความสำคัญในอุปกรณ์ที่ไม่ทำลายสิ่งแวดล้อม และไม่ทิ้งให้เป็นมูลฝอยในขณะท่องเที่ยว เช่น กระจกน้ำ กล่องอาหาร กล่องส่องทางไกล
13. การปฏิบัติตัวในการท่องเที่ยว
 - ปฏิบัติตามกฎหมายที่กำหนดไว้ในแหล่งเที่ยวนั้น ๆ หรือที่เห็นสมควร
 - มีความกระตือรือร้นในการรักษาสีงแวดล้อม
 - มีความสนใจใฝ่รู้ ในระหว่างการท่องเที่ยว ให้ความสำคัญต่อข้อมูล กิจกรรมการสื่อความหมาย หรืออื่นๆ ที่จะเสริมสร้างความรู้และความตระหนักที่ดี
 - มีความยินดีจ่ายในการช่วยรักษาสีงแวดล้อม (เน้นการจ่ายทางตรงลงในพื้นที่ที่ท่องเที่ยว เช่น การบริจาค การจ่ายค่าบริการ การส่งเสริมแนะนำ เป็นต้น)
 - สนใจเข้าร่วมกิจกรรมและปฏิสัมพันธ์กับผู้อื่น
14. การปฏิบัติหลังการท่องเที่ยว
 - มีความรักและหวงแหนทรัพยากรที่ได้เรียนรู้เพิ่มขึ้น หลังจกการท่องเที่ยว
 - มีการเรียนรู้ต่อเนื่อง

- ช่วยสื่อ ขยาย เผยแพร่ข้อมูลที่ได้รับต่อผู้อื่น

(การท่องเที่ยวแห่งประเทศไทยและสถาบันวิจัยวิทยาศาสตร์และเทคโนโลยีแห่งประเทศไทย2542:3-17-18)

สถานที่พักเชิงนิเวศ

การบริการสถานที่พักที่มีลักษณะบริการเชิงนิเวศ อาจพิจารณาได้จาก

1. ลักษณะรูปแบบของสถานที่พัก มีการก่อสร้างโดยคำนึงถึงความเป็นท้องถิ่น และความกลมกลืนกับสภาพแวดล้อมมากน้อยแค่ไหน กล่าวคือ
 - การสะท้อนสภาพดั้งเดิมของพื้นที่ (ลักษณะสถาปัตยกรรม ภูมิสถาปัตยกรรม การตกแต่งภายใน และองค์ประกอบต่างๆ ของสถานบริการ) ว่ามีลักษณะแบบดั้งเดิมของพื้นที่มาก หรือมีลักษณะผสมผสานของเดิมกับของใหม่ที่กลมกลืนกัน หรือมีลักษณะแบบใหม่เป็นส่วนใหญ่
 - กลมกลืนกับสภาพแวดล้อม (ด้านรูปแบบ ขนาด การจัดวางองค์ประกอบในพื้นที่) ว่ามีความกลมกลืนเป็นอันหนึ่งอันเดียวกันกับพื้นที่ หรือผสมผสานองค์ประกอบอย่างกล่างๆ หรือผสมผสาน โดยสถานบริการมีความโดดเด่นกว่าแต่ไม่รู้ลึกล้ำทำลายสภาพพื้นที่
 - การเลือกทำเลที่ตั้งของสถานบริการ อยู่ในทำเลที่เหมาะสมไม่ทำลายธรรมชาติ หรืออยู่ในทำเลที่มีการตัดแปลงธรรมชาติบ้างแต่ไม่มีผลกระทบ หรืออยู่ในทำเลที่มีผลกระทบต่อสภาพธรรมชาติ หรืออยู่ในทำเลที่มีการทำลายธรรมชาติมากที่สุด
2. มีการจัดการด้านรักษาสีงแวดล้อม
 - การใช้พลังงาน มีมาตรการประหยัดพลังงานมากน้อยแค่ไหน
 - การใช้น้ำ ประหยัดมากน้อยแค่ไหน
 - การบำบัดน้ำเสีย มีการบำบัดน้ำเสียเหมาะสมตามหลักวิชาและนำกลับมาใช้ในพื้นที่ยหรือจัดการ โดยวิธีหนึ่งวิธีใดอย่างไร
 - การจัดการขยะมูลฝอย มีมาตรการอย่างไร
3. กิจกรรมและการบริการ
 - มีกิจกรรมให้การศึกษาสิ่งแวดลอม ประกอบสำหรับผู้มาพักหรือไม่
 - มีการสื่อความหมายสิ่งแวดลอมต่อผู้มาพัก ในสถานที่และบริเวณต่างๆ ภายในสถานที่พักหรือไม่ มากน้อยแค่ไหน
 - การบริการสะท้อนความเป็นท้องถิ่นในด้านรูปแบบ สิ่งอำนวยความสะดวก และบริการประกอบอื่นๆ
 - การบริการมีความสะอาดเป็นที่พอใจ ถูกสุขลักษณะ รวดเร็ว

(การท่องเที่ยวแห่งประเทศไทยและสถาบันวิจัยวิทยาศาสตร์และเทคโนโลยีแห่งประเทศไทย 2542 :3-29-30)

การจัดการให้การศึกษา มีกลุ่มเป้าหมายในการจัดการดังนี้

1. นักท่องเที่ยว
 - ได้รับความรู้ความเข้าใจก่อนการเดินทางเข้าสู่แหล่งท่องเที่ยว เพื่อเตรียมความพร้อมล่วงหน้า โดยการรับทราบข้อมูลข่าวสาร หรือเรียนรู้จากภายนอกแหล่งท่องเที่ยว เช่น เอกสาร สิ่งพิมพ์ต่างๆ ตัวแทน และบริษัททัวร์ เป็นต้น
 - ได้รับความรู้ความเข้าใจในขณะที่ท่องเที่ยวภายในแหล่งท่องเที่ยว จากกิจกรรมการท่องเที่ยวที่มีจุดประสงค์ทางการศึกษาของแต่ละแหล่งท่องเที่ยว และการสื่อความหมายต่างๆ ในแหล่งท่องเที่ยว
 - ได้รับความรู้หลังจากได้ท่องเที่ยว โดยการค้นคว้า เพิ่มเติมจากเอกสาร สิ่งพิมพ์สารานุกรม และอื่นๆ
2. ประชาชนท้องถิ่น
 - ได้รับความรู้ความเข้าใจเพิ่มเติมในทรัพยากรของตนเองหรือโดยรอบ
 - ได้รับความรู้ด้านการจัดการ การบริการ การวางแผน ในกระบวนการท่องเที่ยวผ่านทาง การอบรม สัมมนา คู่มือ และร่วมปฏิบัติการ
 - ได้รับความรู้ และทัศนคติใหม่ๆ จากการประสานงานกับภายนอก
3. ผู้เกี่ยวข้องในการจัดการแหล่งท่องเที่ยว
 - ได้รับความรู้ ความเข้าใจ และทักษะ โดยการร่วมปฏิบัติการต่างๆ ในแหล่งท่องเที่ยว ซึ่งจะมีจุดประสงค์ทางการศึกษา เพื่อให้ผู้เกี่ยวข้องและประชาชนในท้องถิ่นได้เรียนรู้จากการปฏิบัติงานร่วมกัน
 - ได้รับความรู้ ความเข้าใจ ทักษะ และทัศนคติ จากโครงการทางการศึกษา ตาม วัตถุประสงค์ของแหล่งท่องเที่ยว เช่นการฝึกอบรม ประชุม สัมมนา เป็นต้น
 - ได้รับความรู้ ความเข้าใจและทัศนคติใหม่ๆ จากการประสานงานกับภายนอก เช่นส่วนราชการ ธุรกิจท่องเที่ยว และนักท่องเที่ยว
4. ส่วนราชการ ได้รับความรู้ความเข้าใจ ทั้งในรูปแบบและวิธีการทางการศึกษาและการสื่อความหมายต่างๆ ตามความต้องการการตอบสนองด้านหนึ่งด้านใด
5. ผู้ประกอบการธุรกิจ มัคคุเทศก์
 - ได้รับความรู้ด้านการจัดการที่มีคุณภาพ ได้มาตรฐาน
 - ได้รับความรู้เพิ่มเติมในทรัพยากรที่น่าสนใจ
6. เยาวชนและประชาชนทั่วไป โดยการปรับปรุงหลักสูตรการเรียนการสอนในโรงเรียน การปฏิบัติการในพื้นที่ การสื่อข้อมูลข่าวสารกับสื่อสาธารณะทั่วไป

(การท่องเที่ยวแห่งประเทศไทยและสถาบันวิจัยวิทยาศาสตร์และเทคโนโลยีแห่งประเทศไทย 2542 : 3-35)

ทิศทางความร่วมมือของชุมชนในกระบวนการท่องเที่ยว

การมีส่วนร่วมของประชาชนท้องถิ่นจึงเป็นเป้าหมายสำคัญได้รับการเน้นให้มีในกระบวนการท่องเที่ยวแนวใหม่ ถือว่าเป็นพื้นฐานของการพัฒนาที่ยั่งยืนในองค์กรของระบบ สำหรับการท่องเที่ยวเชิงนิเวศได้ให้ความสำคัญ โดยจัดเป็นหนึ่งในองค์ประกอบหลักของการท่องเที่ยวรูปแบบนี้ การมีส่วนร่วมของประชาชนท้องถิ่น ได้เน้นการให้ความสำคัญแก่ประชาชนท้องถิ่น ในอันที่จะมีบทบาทในการกำกับดูแล และควบคุมการท่องเที่ยวได้มากขึ้น และสามารถดำเนินชีวิตอยู่ได้อย่างมีศักดิ์ศรี เนื่องจากประชาชนเป็นเจ้าของท้องถิ่น สามารถเป็นศูนย์กลางเชื่อมโยงท้องถิ่นกับหน่วยงานของรัฐหรือเอกชนที่เกี่ยวข้อง ในขบวนการท่องเที่ยวระดับต่างได้

ความรู้สึกเป็นเจ้าของท้องถิ่นของสมาชิกชุมชน ซึ่งมีความรัก ความหวงแหน มีความรู้สึกพึงพิงและใช้ประโยชน์จากทรัพยากรแหล่งท่องเที่ยวอยู่แล้ว สามารถนำมาประยุกต์ให้เกิดการพัฒนาแบบยั่งยืนแก่ทรัพยากรแหล่งท่องเที่ยวได้ โดยชุมชนจะต้องพัฒนาตนเองให้เป็นศูนย์กลางเชื่อมโยงระหว่างหน่วยงานของรับกับชุมชนเอง และระหว่างชุมชนกับเอกชนที่เกี่ยวข้องกับการท่องเที่ยวเชิงนิเวศ โดยในส่วนที่เชื่อมโยงระหว่างชุมชนกับหน่วยงาน ชุมชนจะอยู่ในฐานะเป็นผู้รับทราบและแผนปฏิบัติความเชื่อมโยงระหว่างชุมชนกับหน่วยงานเอกชน ชุมชนจะอยู่ในฐานะเป็นส่วนหนึ่งของฐานรองรับการท่องเที่ยวเชิงนิเวศที่จัดขึ้นโดยเอกชนหรือบริษัทท่องเที่ยว เช่น ร่วมพัฒนาจุดขายต่าง ๆ ได้แก่ ที่พักอาศัย ภัตตาคาร การนำเสนอลูกค้านักวัฒนธรรม ศิลปะและประเพณีต่าง ๆ ที่ดึงดูดนักท่องเที่ยว เป็นต้น

การมีส่วนร่วมของชุมชน จึงเริ่มมีได้ตั้งแต่การให้ข้อมูลของท้องถิ่น การเตรียมการจัดการวางแผน การควบคุมดูแลการใช้ทรัพยากร การมีส่วนร่วมในการบริการ และการได้รับประโยชน์ในการอนุรักษ์และการใช้ประโยชน์ จะต้องไม่เป็นการเบียดบังทำลายสิ่งแวดล้อม ดังนั้น องค์กรของชุมชนจึงมีความสำคัญในกระบวนการมีส่วนร่วม องค์กรของชุมชนอาจเป็นองค์กรที่เกิดจากการรวมตัวของประชาชนในชุมชนเป็นองค์กรภายใต้กฎหมายที่กำหนดบทบาทของปัจเจกบุคคล ฉะนั้น จึงควรผลักดันให้องค์กรดังกล่าวเป็นองค์กรของประชาชนที่แท้จริง เพื่อเข้ามีส่วนร่วมในกระบวนการท่องเที่ยวดังกล่าว ดังนั้น การมีส่วนร่วมที่ดีต้องให้ความสำคัญแก่กลุ่มบุคคลมากกว่าลักษณะของปัจเจกบุคคล

รูปแบบของชุมชนในการรองรับการท่องเที่ยว อาจมีหลายรูปแบบ เมื่อพิจารณาจากพื้นฐานวัฒนธรรมการปกครองท้องถิ่น ขนบธรรมเนียมประเพณีและวิถีชีวิตของชุมชนไทย รูปแบบที่เหมาะสมและมีประสิทธิภาพในระดับปฏิบัติ ควรมีรูปแบบเป็นองค์กรกึ่งอิสระ ไม่เป็นทางการเกินไป ไม่อิสระเกินไป โดยมีระบบการได้รับผลประโยชน์ร่วม ผลประโยชน์ต่าง ๆ ที่ควรได้รับมีอาทิ

1) ผลประโยชน์ทางเศรษฐกิจและสังคมเกิดแก่คนในชุมชนส่วนใหญ่ ให้มีงานและสภาพความเป็นอยู่ที่ดีขึ้น

2) ผลประโยชน์ทางสังคม คือ มีสวัสดิการที่ดี สังคมมีความมั่นคงและสามารถดำรงเอกลักษณ์ทางสังคมของตนไว้ได้

3) ความรู้ความเข้าใจและความตระหนักในความสำคัญของสิ่งแวดล้อม มีความเข้าใจการอนุรักษ์และร่วมมือพัฒนาเพื่อความยั่งยืน

4) ความภูมิใจ มีความสุขในความเป็นอยู่ มีความร่วมมือในชุมชน เกิดความรักและห่วงใยพร้อมจะอนุรักษ์หรือพัฒนาอย่างสร้างสรรค์

อนึ่ง หากชุมชนมีส่วนร่วมหรือมีอำนาจเพียงพอในการร่วมควบคุมการท่องเที่ยว จะช่วยให้เกิดการพัฒนาดังต่อไปนี้ อีกทั้งสามารถจัดสรรผลประโยชน์ได้อย่างเหมาะสม และเกิดการกระจายรายได้สู่ชุมชนมากขึ้น อย่างไรก็ตาม การให้ชุมชนมีส่วนร่วมสิ่งสำคัญที่จำเป็นคือ การให้ความรู้ความเข้าใจที่ถูกต้อง ในการดูแลรักษาทรัพยากรและสิ่งแวดล้อมควบคู่กับการเพิ่มทักษะในการจัดการและประสานงานกับภายนอก

ลักษณะและรูปแบบของชุมชนในการมีส่วนร่วมในการจัดการการท่องเที่ยวมีความสัมพันธ์ตามลักษณะกิจกรรมของชุมชน ซึ่งพบว่าแต่ละกิจกรรมจะตอบสนองวัตถุประสงค์ต่างกัน สามารถใช้ได้กับพื้นที่ท่องเที่ยวในบางพื้นที่ที่ต้องการรูปแบบและขนาดขององค์กรที่เหมาะสมต่างกัน กิจกรรมแต่ละกิจกรรมยังมีผลกระทบต่อสังคมที่ต่างกันด้วย

การเข้ามีส่วนร่วมของชุมชน โดยเฉพาะอย่างยิ่งประชาชนในท้องถิ่น จึงต้องเป็นการมีส่วนร่วมตลอดกระบวนการเพื่อให้เกิดประโยชน์ต่อท้องถิ่น (Local Benefit) ซึ่งหมายถึง การกระจายรายได้ การยกระดับคุณภาพชีวิต การได้รับผลตอบแทนมาบำรุงรักษาแหล่งท่องเที่ยว และท้ายที่สุดชุมชนสามารถควบคุมการพัฒนาการท่องเที่ยวอย่างมีคุณภาพ มีการรักษาระบบนิเวศที่ยั่งยืน สังคมพัฒนาอย่างเหมาะสม มีการเปลี่ยนแปลงที่เกิดขึ้นโดยพัฒนาการของชุมชนเอง.

(การท่องเที่ยวแห่งประเทศไทยและสถาบันวิจัยวิทยาศาสตร์และเทคโนโลยีแห่งประเทศไทย 2542:3-53-54)

โครงการศึกษาวิจัยการจัดการมนุษย์กับสิ่งแวดล้อม บัณฑิตวิทยาลัย มหาวิทยาลัยเชียงใหม่ร่วมกับสถาบันสิ่งแวดล้อมไทยได้ทำ “โครงการศึกษาเพื่อจัดทำดัชนีวัดคุณภาพมาตรฐานแหล่งท่องเที่ยว ” ได้ศึกษาระบบมาตรฐานคุณภาพแหล่งท่องเที่ยว มิติและดัชนีวัดมาตรฐานคุณภาพแหล่งท่องเที่ยว และพื้นที่ทดลองศึกษาการประเมินมาตรฐานคุณภาพแหล่งท่องเที่ยวโดยอินทนนท์ ดังมีรายละเอียดดังต่อไปนี้

ระบบมาตรฐานคุณภาพแหล่งท่องเที่ยว

แนวคิดของระบบมาตรฐานสากลมีเป้าหมายที่สำคัญ คือ การดำเนินกิจการไม่ว่าจะเป็นการผลิตหรือการบริการก็ตามให้ลูกค้าผู้ใช้บริการพอใจมากที่สุดและยืนยาวที่สุด การกำหนดมาตรฐานคุณภาพของสินค้าและบริการมีความสำคัญมากในการดำเนินธุรกิจในปัจจุบันซึ่งมีการแข่งขันอย่างเสรี ความทันสมัยของ

เทคโนโลยีสารสนเทศมีส่วนทำให้ผู้บริโภคได้รับข้อมูลข่าวสารมากขึ้นและเร็วขึ้น การตัดสินใจเลือกซื้อสินค้าหรือใช้บริการของบุคคลเหล่านี้มีความใส่ใจในคุณภาพมากกว่าพิจารณาที่ปัจจัยด้านราคาถูกอย่างเดียว

การท่องเที่ยวซึ่งเป็นอุตสาหกรรมบริการที่มีความสำคัญมากต่อเศรษฐกิจของประเทศ ในฐานะที่เป็นภาคเศรษฐกิจที่ก่อให้เกิดงานและรายได้โดยรวมแก่ประเทศค่อนข้างสูง เมื่อเทียบกับเศรษฐกิจภาคอื่น อย่างไรก็ตาม การคงความสำคัญทางด้านเศรษฐกิจของการท่องเที่ยวไว้ให้ยั่งยืนคงไม่สามารถทำให้สำเร็จได้ด้วยการส่งเสริมและพัฒนาทรัพยากรการท่องเที่ยวเพียงอย่างเดียว การอนุรักษ์และฟื้นฟูแหล่งท่องเที่ยวเพื่อให้สามารถแข่งขันกับต่างประเทศนับว่าเป็นสิ่งที่มีความจำเป็นเร่งด่วน การดำเนินการด้านการท่องเที่ยวโดยอาศัยทรัพยากรที่มีอยู่ โดยคิดถึงความสมบูรณ์ทั้งปริมาณ คุณภาพ และความมีชื่อเสียง คงเป็นการดำเนินการที่ผิดพลาดสำหรับสถานการณ์ปัจจุบัน

มีเหตุผลสำคัญอยู่อย่างน้อย 2 ประการ สำหรับความจำเป็นที่ต้องมีการกำหนดมาตรฐานคุณภาพแหล่งท่องเที่ยวในประเทศไทย ประการแรก ตลาดการท่องเที่ยวในภูมิภาคต่าง ๆ ของทวีปเอเชียเปิดกว้างมากขึ้น มีแหล่งท่องเที่ยวเพิ่มขึ้นมากมายให้นักท่องเที่ยวได้ตัดสินใจเลือกใช้เพียงแต่มีศักยภาพของทรัพยากรท่องเที่ยวเพื่อดึงดูดนักท่องเที่ยวชาวต่างประเทศ หรือแม้แต่ชาวไทยให้เดินทางมาเที่ยวชมไม่เป็นการเพียงพอ มาตรฐานคุณภาพของแหล่งท่องเที่ยวคืออีกปัจจัยหนึ่งที่นักท่องเที่ยวใช้ประกอบการตัดสินใจ โดยธรรมชาตินักท่องเที่ยวไม่ต้องการไปท่องเที่ยวในสถานที่ที่ไม่มีความปลอดภัย เต็มไปด้วยการเอารัดเอาเปรียบ หรือขาดสาธารณูปโภค/สาธารณูปการที่เหมาะสม ประการที่ 2 กระแสความสนใจของประชาคมโลกในปัจจุบันที่เน้นการแข่งขันอย่างเสรี โดยให้มีการกีดกันทางการค้าให้น้อยที่สุด ในสภาวะการณ์เช่นนี้ การจะมีส่วนแบ่งของผู้ให้บริการการท่องเที่ยวในประเทศสูง จำเป็นอยู่เองที่แหล่งท่องเที่ยวต้องมีการกำหนดมาตรฐานคุณภาพเพื่อให้เป็นสากล

ระบบมาตรฐานคุณภาพ หมายถึง ระบบการบริหารจัดการแหล่งท่องเที่ยวเพื่อให้นักท่องเที่ยวผู้ใช้บริการเกิดความพึงพอใจมากที่สุด การกำหนดมาตรฐานคุณภาพแหล่งท่องเที่ยวต้องผ่านการตรวจสอบทั้งกระบวนการด้วยดัชนีชี้วัด ที่ครอบคลุมมิติต่างๆ อย่างครบถ้วนโดยมีหน่วยงานตรวจสอบมาตรฐานคุณภาพ และมีหน่วยงานรับรองมาตรฐานที่เป็นที่ยอมรับ เมื่อผ่านการรับรองมาตรฐานคุณภาพแล้ว แหล่งท่องเที่ยวนั้นจะได้รับตราสัญลักษณ์รับรองคุณภาพ ตามระดับมาตรฐานที่ได้รับการรับรอง*

ดัชนีชี้วัด (Indicator) หมายถึง ปัจจัยหรือตัวแปรที่ถูกกำหนดขึ้นมาเพื่อใช้วัดหรือกำหนดค่าคุณลักษณะต่างๆ ของแต่ละมิติ ค่าของปัจจัยหรือตัวแปรที่วัดได้จากกระบวนการในการตรวจสอบมาตรฐานคุณภาพแหล่งท่องเที่ยวอาจอยู่ในรูปของค่าเชิงคุณภาพ (Qualitative value) เช่น มี/ไม่มี มาก/ปานกลาง/น้อย หรืออยู่ในรูปของค่าเชิงปริมาณ (Quantitative value) เช่น ร้อยละ 40 ของพื้นที่แหล่งท่องเที่ยว ที่พักจำนวน 50 หน่วย เป็นต้น ค่าของดัชนีชี้วัดทั้งหมดของแต่ละมิติจะถูกนำไปประมวลเข้ากับค่าน้ำหนักแล้วเปรียบเทียบกับหลักเกณฑ์ที่กำหนดไว้ เพื่อกำหนดระดับมาตรฐานคุณภาพแหล่งท่องเที่ยวต่อไป**

(โครงการศึกษาวิจัยการจัดการมนุษย์กับสิ่งแวดล้อม บัณฑิตวิทยาลัย มหาวิทยาลัยเชียงใหม่ร่วมกับสถาบันสิ่งแวดล้อมไทย 2544 : 98-99 *37 **38)

มิติในการตรวจสอบมาตรฐานแหล่งท่องเที่ยว

มิติในที่นี้หมายถึง กรอบหรือประเด็นที่กำหนดขึ้นมาเพื่อวัดและประเมินคุณลักษณะของแหล่งท่องเที่ยวว่าสมควรได้รับการรับรองมาตรฐานคุณภาพหรือไม่ การศึกษานี้ได้กำหนดประเด็นสำหรับการตรวจสอบไว้ 7 มิติ ซึ่งแต่ละมิติมีคุณลักษณะโดยสรุปดังนี้

1. ลักษณะทางกายภาพของแหล่งท่องเที่ยว ประกอบด้วย :

- 1) ที่ตั้งของแหล่งท่องเที่ยว
- 2) การเข้าถึงแหล่งท่องเที่ยว
- 3) ความสมบูรณ์และความมีชื่อเสียงของแหล่งท่องเที่ยว

2. การรักษาคุณภาพสิ่งแวดล้อม ประกอบด้วย :

- 1) การจัดการขยะมูลฝอย
- 2) การจัดการคุณภาพน้ำ
- 3) การจัดการคุณภาพอากาศ
- 4) การจัดการคุณภาพเสียง
- 5) ความเปราะบางด้านสิ่งแวดล้อม

3. เศรษฐกิจ - สังคม ประกอบด้วย :

- 1) ผลประโยชน์ต่อชุมชน
- 2) ความสามารถในการพึ่งตนเอง
- 3) ความคุ้มค่าของการเที่ยวชม
- 4) การมีส่วนร่วมของชุมชน
- 5) ความเข้มแข็งของชุมชนและวัฒนธรรม

4. ศิลปวัฒนธรรม ประกอบด้วย :

- 1) คุณค่าทางด้านอัตตลักษณ์
- 2) คุณค่าทางด้านภูมิปัญญาและองค์ความรู้
- 3) คุณค่าทางด้านสุนทรียศาสตร์
- 4) คุณค่าทางประวัติศาสตร์
- 5) คุณค่าทางสังคม

5. ประวัติศาสตร์และโบราณคดี ประกอบด้วย :

- 1) คุณค่าทางสุนทรียภาพ
- 2) คุณค่าทางประวัติศาสตร์และโบราณคดี

- 3) คุณค่าทางวิทยาการและการศึกษา
- 4) คุณค่าทางสังคม
- 5) ขนาด
- 6) ความสำคัญของกลุ่มสิ่งก่อสร้าง
- 7) สภาพทางกายภาพในปัจจุบัน
- 8) ความเสี่ยงต่อการเสื่อมสภาพ

6. คุณค่าทางการเรียนรู้และการศึกษา ประกอบด้วย :

- 1) ผลประโยชน์และความคุ้มค่าในการเรียนรู้
- 2) วิธีการเผยแพร่เนื้อหาความรู้และการใช้แหล่งท่องเที่ยวเพื่อการเรียนรู้และการศึกษา
- 3) การปรับปรุงปัจจัยและกระบวนการให้ความรู้อย่างต่อเนื่อง

7. การบริหารและจัดการ ประกอบด้วย :

- 1) ประสิทธิภาพของการใช้ทรัพยากรและพลังงาน
- 2) การจัดสิ่งอำนวยความสะดวก
- 3) การให้ความปลอดภัยต่อชีวิตและทรัพย์สิน
- 4) การบริหารบุคลากรและงบประมาณ
- 5) การปฏิบัติตามระเบียบข้อบังคับและกฎหมายที่เกี่ยวข้อง
- 6) การให้ความรู้และสร้างจิตสำนึกในคุณค่าของการท่องเที่ยว

(โครงการศึกษาวิจัยการจัดการมนุษย์กับสิ่งแวดล้อม บัณฑิตวิทยาลัย มหาวิทยาลัยเชียงใหม่ร่วมกับสถาบันสิ่งแวดล้อมไทย 2544 : 47-48)

มาตรฐานคุณภาพแหล่งท่องเที่ยวในพื้นที่ทดลองอุทยานแห่งชาติอินทนนท์ จังหวัดเชียงใหม่ ลักษณะทางกายภาพทั่วไป

อุทยานแห่งชาติอินทนนท์ที่ได้ถูกประกาศเป็นอุทยานแห่งชาติเมื่อปี พ.ศ. 2515 ครอบคลุมพื้นที่ 482.4 ตารางกิโลเมตร หรือประมาณ 301,500 ไร่ ในเขตการปกครองของ 3 อำเภอในจังหวัดเชียงใหม่ คือ อำเภอจอมทอง อำเภอแม่แตง และอำเภอแม่เฒ่า ลักษณะภูมิประเทศของอินทนนท์มีลักษณะเป็นเทือกเขาสูงทอดตัวยาวในแนวเหนือ-ใต้ พื้นที่ส่วนใหญ่เป็นภูเขาสูง-ต่ำและสลับซับซ้อน ลักษณะของภูเขาจะลาดลงมาจากด้านทิศตะวันออก แต่ทางด้านตะวันตกจะมีความลาดชันมาก ลักษณะทางกายภาพที่เด่นที่สุดของดอยอินทนนท์ คือ ยอดดอยที่มีความสูงประมาณ 2,565 เมตร เหนือระดับน้ำทะเลปานกลาง ซึ่งถือว่าเป็นจุดที่สูงที่สุดในประเทศไทย

ในบริเวณอุทยานแห่งชาติอินทนนท์มีสถานที่ และ/หรือบริเวณที่มีความสวยงามตามธรรมชาติและมีคุณค่าทางนิเวศวิทยาหลายแห่ง ซึ่งล้วนแล้วแต่มีคุณค่าทางการท่องเที่ยวทั้งสิ้น อาทิเช่น น้ำตกแม่กลาง น้ำตกแม่ยะ น้ำตกวชิรธาร น้ำตกลิวิภูมิ เส้นทางชมธรรมชาติอ่างกาแก่งแม่ปาน ดอยผาหมอน ดอยหัวเสือ และถ้ำบริจินดา เป็นต้น สำหรับนักท่องเที่ยวที่มีความสนใจด้านธรรมชาติวิทยา บริเวณอุทยานแห่งชาติอินทนนท์

จัดว่าเป็นห้องเรียนธรรมชาติที่ยิ่งใหญ่ที่สุดอย่างไม่รู้จบ ไม่ว่าจะเป็ความหลากหลายทางชีวภาพของคอยอินทนนท์ได้อย่างไม่รู้จบ ไม่ว่าจะเป็ความหลากหลายทางด้านพันธุกรรม (Genetic Diversity) ความหลากหลายในสกุล (Species Diversity) หรือความหลากหลายเชิงนิเวศวิทยา (Ecological Diversity)

การประเมินมาตรฐานคุณภาพ

เนื่องจากอุทยานแห่งชาติอินทนนท์ถูกจัดเป็แหล่งท่องเที่ยวประเภทธรรมชาติ ซึ่งมีความเกี่ยวข้องกับวัฒนธรรม ประเพณี และประวัติศาสตร์และโบราณคดีน้อยมาก มิติที่ถูกกำหนดในการประเมินจึงมีเพียง 5 มิติจากทั้งหมด 7 มิติ ผลการประเมินมาตรฐานคุณภาพแห่งท่องเที่ยวอุทยานแห่งชาติอินทนนท์ปรากฏรายละเอียดดังตารางต่อไปนี้

ตารางที่ 7.1 คะแนนร้อยละและระดับมาตรฐานคุณภาพของแหล่งท่องเที่ยวอุทยานแห่งชาติอินทนนท์จังหวัดเชียงใหม่

มิติ	คะแนนร้อยละ	ระดับมาตรฐานคุณภาพ
1. ลักษณะทางกายภาพของแหล่งท่องเที่ยว	84.3	ดีเยี่ยม
2. การรักษาคุณภาพสิ่งแวดล้อม	83.1	ดีเยี่ยม
3. เศรษฐกิจ-สังคม	75.7	ดีมาก
4. ศิลปวัฒนธรรม	-	-
5. ประวัติศาสตร์และโบราณคดี	-	-
6. คุณค่าทางการเรียนรู้และการศึกษา	80.0	ดีมาก
7. การบริหารและการจัดการ	75.6	ดีมาก
เฉลี่ยรวม	79.0	ดีมาก

สัญลักษณ์มาตรฐาน ****

ผลการประเมินมาตรฐานคุณภาพแหล่งท่องเที่ยวคอยอินทนนท์ดังรายละเอียดในตารางที่ 7.1 ข้างต้นสามารถสรุปอธิบายได้ว่า เมื่อพิจารณาโดยภาพรวมของทุกมิติและทุกดัชนีที่ใช้ในการประเมินแล้วพบว่าอุทยานแห่งชาติอินทนนท์มีมาตรฐานคุณภาพอยู่ในระดับ ดีมาก สัญลักษณ์มาตรฐานคุณภาพที่ถูกกำหนดโดยการศึกษาี้ คือ 4 ดาว

อย่างไรก็ตาม หากมีการพิจารณามาตรฐานคุณภาพแหล่งท่องเที่ยว โดยแยกเป็รายมิติแล้วพบว่าลักษณะทางกายภาพของแหล่งท่องเที่ยวและการรักษาคุณภาพสิ่งแวดล้อมเป็ 2 มิติที่ได้รับการประเมินในระดับดีเยี่ยม เหตุผลที่อาจเป็ที่ทราบและเข้าใจแล้วโดยทั่วกันคือ คอยอินทนนท์ถูกกำหนดตามพระราชบัญญัติให้เป็อุทยานแห่งชาติ ซึ่งเป็เป้าหมายสำคัญของความเป็นอุทยานแห่งชาติ คือ การปกป้องความเป็นธรรมชาติไว้ให้ได้มากที่สุด นอกเหนือจากนี้แล้วยังมีเหตุผลประกอบอีกหลายประการที่ทำให้การดูแลและการจัดการด้านสิ่งแวดล้อมในพื้นที่แห่งนี้มีประสิทธิภาพที่ดีเยี่ยม กล่าวคือ เป็คอยที่มีจุดสูงสุดของประเทศปรากฏอยู่ เป็คอยที่มีคุณค่าทางนิเวศวิทยามีสภาพทางภูมิศาสตร์ที่เด่น ทั้งลักษณะทางกายภาพของภูมิประเทศและภูมิอากาศ เล่านีเป็ต้น

กรณีของอีก 3 มิติที่เหลือ คือ เศรษฐกิจ-สังคม คุณค่าทางการเรียนรู้และการศึกษา และการบริหารจัดการ การถูกประเมินในระดับ ดีมาก แม้ว่าการบริหารจัดการของอุทยานแห่งชาติจะดำเนินโดยเจ้าหน้าที่ของรัฐ ซึ่งอาจไม่มีความคล่องตัวเหมือนการทำงานของภาคเอกชน แต่การดำเนินงานที่ค่อนข้างเป็นระบบและมีกฎระเบียบที่วางไว้ดี มีเจ้าหน้าที่ที่ปฏิบัติหน้าที่ด้วยความมีจิตสำนึกที่ดี ทำให้ประเด็นของการบริหารจัดการทั้งในส่วนที่เกี่ยวข้องกับบริบทของความเป็นอุทยานแห่งชาติเองและในส่วนที่เกี่ยวข้องกับประชาชนในพื้นที่ สำหรับคุณค่าทางการเรียนรู้และการศึกษาของอุทยานแห่งชาติอินทนนท์ เมื่อพิจารณาโดยค่าคะแนนร้อยละ แล้วใกล้เคียงกับระดับดีเยี่ยมทีเดียว เพราะความพิเศษทางด้านภูมิศาสตร์และด้านนิเวศวิทยาที่คดออินทนนท์ มีความหลากหลายทางชีวภาพสูง จึงมีผู้สนใจเดินทางไปศึกษาหาความรู้ทางด้านธรรมชาติกันมาก อุทยานแห่งชาติอินทนนท์ได้พยายามอย่างยิ่งที่จะทำให้คุณค่าทางด้านการเรียนรู้ธรรมชาตินี้เป็นจุดขายที่สำคัญให้แก่นักท่องเที่ยวอีกกิจการหนึ่งด้วย.

(โครงการศึกษาวิจัยการจัดการมนุษย์กับสิ่งแวดล้อม บัณฑิตวิทยาลัย มหาวิทยาลัยเชียงใหม่และสถาบันสิ่งแวดล้อมไทย 2544 : 67-69)

ประเทศไทยมีแหล่งท่องเที่ยวมากถึง 2,579 แห่ง ซึ่งแบ่งเป็นแหล่งท่องเที่ยวทางธรรมชาติ 1,386 แห่ง และเป็นแหล่งท่องเที่ยวทางวัฒนธรรม 1,193 แห่ง (การท่องเที่ยวแห่งประเทศไทย และสถาบันวิจัยวิทยาศาสตร์และเทคโนโลยีแห่งประเทศไทย 2540 : 14) ในจำนวนแหล่งท่องเที่ยวทางธรรมชาติจำนวน 1,386 แห่ง นั้นประกอบด้วยอุทยานแห่งชาติ 77 แห่ง โดยทั้ง 77 แห่ง มีการให้บริการแก่นักท่องเที่ยวให้สามารถเข้าไปท่องเที่ยวในรูปแบบของการท่องเที่ยวเชิงนิเวศได้เป็นอย่างดี และในระยะเวลาที่ผ่านมาตั้งแต่ปี พ.ศ. 2535 – 2539 มีนักท่องเที่ยวทั้งชาวไทยและชาวต่างประเทศเข้าไปท่องเที่ยวในอุทยานแห่งชาติทั่วประเทศเป็นจำนวนเพิ่มจาก 10,880,374 คน ในปี พ.ศ. 2538 เป็น 15,437,613 คน ในปี พ.ศ. 2539 และขณะนี้ใกล้เคียงปีละ 20 ล้านคน (ส่วนอุทยานแห่งชาติกรมป่าไม้)

บรรทัดฐานอุทยานแห่งชาติ

การบริหารงานอุทยานแห่งชาติ เริ่มต้นจากความพยายามดำเนินการจัดตั้งอุทยานแห่งชาติ การธำรงรักษาไว้ซึ่งทรัพยากรธรรมชาติทั้งหมดในเขตอุทยานแห่งชาติ และการดำเนินงานบริการประชาชน จึงได้มีการกำหนดบรรทัดฐานของอุทยานแห่งชาติ เพื่อใช้กำกับในการปฏิบัติงานให้เป็นไปในทิศทางเดียวกัน คือ

1. อุทยานแห่งชาติ คือ พื้นที่ธรรมชาติอันกว้างใหญ่
 - (1) เป็นที่ซึ่งระบบนิเวศน์ทั้งหมดได้รับการรักษาไว้มิให้เปลี่ยนแปลงไป อันเนื่องมาจาก การเข้าไปยึดครองและแสวงหาประโยชน์ของมนุษย์

(2) เป็นที่ซึ่งพันธุ์พืชและพันธุ์สัตว์ พื้นที่ธรณีสัณฐาน ถิ่นที่อยู่ของพืช และสัตว์ที่น่าสนใจด้านวิทยาศาสตร์ ด้านการศึกษา และด้านการพักผ่อนหาความเพลิดเพลินหรือเป็นสถานที่ซึ่งมีธรรมชาติอันงดงาม

(3) เป็นพื้นที่ประกาศจัดตั้ง ตามพระราชกฤษฎีกา เป็นอุทยานแห่งชาติ เพื่อจัดการแสวงหาประโยชน์อันมิชอบ เพื่อปกป้องระบบนิเวศน์ธรณีสันฐาน หรือสภาพธรรมชาติอันงดงามยั้งนั้นไว้อย่างมีประสิทธิภาพ

(4) เป็นพื้นที่ ซึ่งเปิดโอกาสให้คนเข้าไปเยี่ยมชมได้ตามเงื่อนไขพิเศษ เพื่อวัตถุประสงค์ด้านการศึกษาหาความรู้และการพักผ่อนหาความเพลิดเพลิน

2. พื้นที่อุทยานแห่งชาติ จะต้องมีความกว้างใหญ่เพียงพอ ที่จะสามารถดำรงไว้ซึ่งสภาพธรรมชาติ และทรัพยากรธรรมชาติที่เป็นองค์ประกอบสำคัญของอุทยานแห่งชาตินั้น ได้อย่างสมบูรณ์ ตามวัฏจักรของธรรมชาติ

3. โดยทั่วไปอุทยานแห่งชาติไม่ควรมีพื้นที่น้อยกว่า 10 ตารางกิโลเมตร ควรมีเอกลักษณ์ของพื้นที่ที่มีความเป็นหนึ่งในค่าทางทรัพยากร หรือเป็นตัวอย่างแห่งความแปลกประหลาดหรือความงามเป็นอย่างยิ่ง

4. การดำเนินการทั้งหมดเพื่อการก่อตั้งอุทยานแห่งชาติ จะต้องถือนับสำคัญของสภาพธรรมชาติและทรัพยากรธรรมชาติในพื้นที่ดังกล่าวไว้ใน 1 (1) (2), 2 และ 3 (ชื่อและพินิจ.2532)

(ที่มา : กรมป่าไม้ กระทรวงเกษตรและสหกรณ์)

การจัดการเพื่อการท่องเที่ยวเชิงอนุรักษ์ได้มีการดำเนินการศึกษาวิจัยแหล่งท่องเที่ยวหลายแห่ง เช่น แหล่งท่องเที่ยวหุบเขาและชายฝั่งทะเล จังหวัดตราด การจัดการท่องเที่ยวในเขตจังหวัดระยองและการจัดการท่องเที่ยวของอุทยานแห่งชาติเขาสก ดังมีผลการวิจัยดังนี้

สถาบันวิจัยวิทยาศาสตร์และเทคโนโลยีแห่งประเทศไทย ได้ทำการศึกษาเพื่อเสนอแนวทางการพัฒนาแหล่งท่องเที่ยวของหุบเขา และชายฝั่งทะเลจังหวัดตราด โดยเน้นการกำหนดเขตพื้นที่ท่องเที่ยวไว้ดังนี้

เขตพื้นที่ท่องเที่ยวกำหนดขึ้นเพื่อจะได้จำกัดการท่องเที่ยวให้เกิดขึ้นในบางพื้นที่เท่านั้น การจัดเขตพื้นที่ท่องเที่ยวมีดังนี้

1. เขตบริการ เป็นเขตที่มีความเป็นชุมชนเมืองค่อนข้างมาก ให้มีการพัฒนาด้านการค้าและบริการเป็นจุดส่งเสริมการท่องเที่ยวได้แก่ บริเวณแหลมงอบ อ่างช่อ คลองใหญ่ หาดเล็ก ชามะยม สลักเพชร และอ่าวตะเภา โดยให้แหลมงอบและหาดเล็กเป็นศูนย์กลางบริการหลัก

2. เขตพัฒนาท่องเที่ยวเชิงธรรมชาติ ได้แก่ เขตที่เหมาะสมต่อการท่องเที่ยว ซึ่งยอมให้มีการพัฒนาการท่องเที่ยวได้เต็มพื้นที่ ภายใต้อำนาจในการควบคุมระดับขีดความสามารถในการรองรับกิจกรรมด้านการท่องเที่ยวเป็นกิจกรรมหลัก แต่ต้องรักษาสภาพธรรมชาติให้เป็นพื้นฐานของการท่องเที่ยวโดยยินยอมให้มีการปลูกสร้างอาคารได้ตามข้อกำหนด

3. เขตท่องเที่ยวธรรมชาติ ได้แก่พื้นที่ธรรมชาติที่ต้องรักษาไว้ สามารถนำมาใช้เป็นแหล่งท่องเที่ยวได้ แต่ไม่ให้มีการพัฒนาสิ่งอำนวยความสะดวกใด ๆ ยกเว้นทางเดินเท้า ทำเรือชั่วคราว ที่นั่งพักผ่อน ทุ่ง

ผูกเรือ สิ่งอำนวยความสะดวกขนาดเล็ก เป็นต้น พื้นที่นี้ได้แก่ พื้นที่ท่องเที่ยวที่มีเงื่อนไขพื้นที่เพื่อการพักผ่อน และศึกษาหาความรู้ของอุทยานแห่งชาติ รวมถึงพื้นที่ปะการังที่ยินยอมให้มีการท่องเที่ยวได้ส่วนด้านการศึกษาด้านขีดความสามารถในการรองรับนักท่องเที่ยวได้ศึกษาไว้ดังนี้ ขีดความสามารถในการรองรับนักท่องเที่ยวของหมู่เกาะและชายฝั่งทะเลจังหวัดตราด โดยเฉลี่ยแล้วไม่ควรเกิน 50 คนต่อพื้นที่ปะการัง 1 ไร่ หรือต่อเส้นทางเดินป่า 1 กิโลเมตร เกาะช้างควรมีขีดความสามารถในการรองรับนักท่องเที่ยว 10,000 คนต่อวัน หรือสถานที่พัก 4,000 ห้อง ซึ่งคาดว่าสามารถรองรับนักท่องเที่ยวภายใต้การจัดการในปัจจุบัน และตามแนวโน้มที่คาดว่าจะไปได้ถึง ปี 2553 แหล่งท่องเที่ยวที่คาดว่าจะรองรับนักท่องเที่ยวได้สูงสุดได้แก่ หาดคลองพร้าว หาดทรายขาว และหาดไก่อ๊ะ ส่วนหาดธารมะยม มีแนวโน้มที่จะรับนักท่องเที่ยวมากขึ้น สำหรับเกาะกูดมีขีดความสามารถในการรองรับสูงเช่นกันคือ ประมาณ 8,000 คนต่อวัน สถานที่พัก 3,200 ห้อง ซึ่งจะสามารถรับนักท่องเที่ยวไปได้เกินกว่าปี 2556 ทั้งนี้ขึ้นอยู่กับประสิทธิภาพในการจัดการ สำหรับแนวปะการัง ภายใต้แผนแม่บทการจัดการปะการังของประเทศไทย ได้กำหนดเขตการใช้ประโยชน์ปะการังในกิจกรรมต่าง ๆ ของพื้นที่เกาะช้าง เกาะหมาก และเกาะกูด เป็นเขตท่องเที่ยวธรรมชาติ เขตอนุรักษ์กับเขตท่องเที่ยวธรรมชาติ และเขตการดูแลของท้องถิ่นตามลำดับ ซึ่งเขตดังกล่าวมีข้อห้าม และควบคุมหลายประการ การใช้มาตรการตามแผนแม่บทการจัดการปะการังของประเทศ จะเป็นประโยชน์ต่อการควบคุมการพัฒนาบนชายฝั่งด้วยมาตรการ ดังนี้

1. จัดทำหุ่นลอยเพื่อผูกเรือและหมายแนวปะการังทุกพื้นที่
2. กำหนดเขตห้ามเรือบางประเภทเข้าในพื้นที่ปะการัง
3. จัดอบรมผู้ประกอบการ ชาวเรือ และประชาชน เพื่อให้รู้แนวปฏิบัติในการท่องเที่ยว
4. จัดทำเอกสารเผยแพร่การอนุรักษ์ปะการัง
5. สำรวจเก็บข้อมูลปะการังอย่างต่อเนื่อง

(สถาบันวิจัยวิทยาศาสตร์และเทคโนโลยีแห่งประเทศไทย 2537 : 28 - 33)

พื้นที่จังหวัดระยองมีแหล่งท่องเที่ยวธรรมชาติมากมายหลายแห่งที่เหมาะสมให้มีการจัดการให้เป็นการท่องเที่ยวเชิงอนุรักษ์ ดังเช่น ทองสุข จันทร์แสงสุข กล่าวถึงงานส่งเสริมการท่องเที่ยวจังหวัดระยองซึ่งเป็นเมืองสำหรับการท่องเที่ยวแบบอนุรักษ์ทรัพยากรธรรมชาติ ซึ่งมีสถานที่ท่องเที่ยวที่สำคัญ 2 แห่ง คือ เกาะเสม็ด และเขาชะเมา เกาะเสม็ดได้วางแผนให้มีการอนุรักษ์ทรัพยากรธรรมชาติมากที่สุด และไม่ยอมให้ตัดแปลงธรรมชาติบนเกาะเสม็ดเลย สะพานท่าเรือเราก็ทำแบบเล็ก ๆ ด้วยไม้ ถนนบนเกาะเสม็ดก็ไม่ปรับปรุงแบบลงหิน กรวดทราย แต่ทำเพียงถางหญ้าให้เดินได้ด้วยเท้า บ้านเรือนบนเกาะเสม็ด ขณะนั้นมีเพียง 10 - 20 ครอบครัว มีการควบคุมปริมาณและดูแลการก่อสร้างให้ควบคุมสภาพเดิมไว้ หาดทราย สะอาด น้ำใส ขยะมูลฝอยบนเกาะเสม็ดเรามีที่ทิ้งให้และมีเตาเผา ส่วนเขาชะเมาก็ยังให้ความสำคัญธรรมชาติ ถนนลูกรังไปเขาชะเมาก็ยังคงเป็นลูกรังอยู่ ในนั้นมีธรรมชาติบริบูรณ์ มีป่า มีน้ำตก (การท่องเที่ยวแห่งประเทศไทย 2537 : 69)

ศูนย์วิจัยป่าไม้ คณะวนศาสตร์ มหาวิทยาลัยเกษตรศาสตร์ ได้สรุปผลการศึกษาวิจัยเกี่ยวกับการจัดการท่องเที่ยวเชิงอนุรักษ์ของอุทยานแห่งชาติเขาสกไว้ดังนี้

การจัดการอุทยานแห่งชาติเขาสก เพื่อการท่องเที่ยวเชิงอนุรักษ์ในด้านของพืชพันธุ์และสัตว์ป่าเองยังคงมีข้อจำกัดหลายประการได้แก่

1. อุทยาน ฯ ขาดข้อมูลพื้นฐานที่แน่ชัดเกี่ยวกับ ชนิด ปริมาณ และการกระจายของสัตว์ป่าโดยเฉพาะ สัตว์ป่าที่หายาก และใกล้จะสูญพันธุ์ ซึ่งอาจได้รับผลกระทบอย่างรุนแรง หากมีกิจกรรมท่องเที่ยวเข้ามารบกวนอย่างต่อเนื่อง เช่น เส้นทางหากินของช้างป่า สมเสร็จ ตำแหน่งของโปงคิน โป่งน้ำ พื้นที่ทำรัง วางไข่ของนกบางชนิด เช่น นกชนหิน (Rhinplax Vigil) ซึ่งหากปล่อยนักท่องเที่ยวเข้าไปในพื้นที่ดังกล่าว อาจทำให้สัตว์ป่าไม่สามารถจะดำรงชีวิต สืบพันธุ์ได้ตามปกติ

2. การขาดกิจกรรมการสื่อความหมาย การให้ความรู้ด้านพืช สัตว์ป่า และธรรมชาติวิทยาแก่นักท่องเที่ยว ซึ่งหมายรวมถึงการขาดแคลนบุคลากรด้านบริการ การให้ความรู้และคนทำงาน (Guide) ที่มีคุณภาพด้วย

3. ขาดอุปกรณ์ สิ่งอำนวยความสะดวกตลอดจนเครื่องมือต่าง ๆ ในการจัดการ ซึ่งจำเป็นต้องใช้ในการป้องกันปัญหาที่อาจเกิดกับสัตว์ป่า เช่น ถังขยะและการกำจัดขยะที่เกิดจากนักท่องเที่ยว รถยนต์ เรือ และปืน ที่ใช้ในการป้องกันลักลอบล่าสัตว์ และให้ความปลอดภัยแก่นักท่องเที่ยว

4. เส้นทางเดินป่าที่นักท่องเที่ยวใช้อยู่ในปัจจุบัน บางเส้นทางขาดการควบคุมในจุดเข้า-ออก ซึ่งพรานล่าสัตว์และเก็บของป่าสามารถใช้เส้นทางเดียวกับนักท่องเที่ยว และอาจก่อให้เกิดอันตรายแก่ชีวิตและทรัพย์สินของนักท่องเที่ยวได้

ปัญหาดังกล่าวข้างต้น ส่วนใหญ่เกิดจากงบประมาณของอุทยานฯ มีจำกัด และจำเป็นต้องใช้ในการป้องกันการบุกรุกพื้นที่ของราษฎร และการล่าสัตว์ป่ามากกว่านำมาใช้ในการส่งเสริมกิจกรรมการท่องเที่ยวในพื้นที่

สำหรับในส่วนของผู้ประกอบการและชาวบ้านท้องถิ่นนั้น การให้ชาวบ้านเข้ามามีส่วนร่วมในการท่องเที่ยวเชิงอนุรักษ์ เนื่องจากชาวบ้านที่อยู่ใกล้เคียงอุทยานฯ ยังมีความรู้ความสามารถในการบริการเพียงระดับหนึ่งเท่านั้น ซึ่งทำให้ชาวบ้านท้องถิ่นเกิดความไม่มั่นใจว่าตนเองจะสามารถดำเนินการให้บริการด้านนี้ได้โดยไม่ล้มเหลว ทั้งนี้การฝึกอบรมเพื่อให้มีความรู้ความเข้าใจเกี่ยวกับการท่องเที่ยวเชิงอนุรักษ์ และคู่มือในการดำเนินกิจการด้านการขนาดเล็ก จะมีส่วนช่วยในการแก้ไขปัญหานี้ได้

(มหาวิทยาลัยเกษตรศาสตร์ : 2538 : 37,38)

บทที่ 3

วิธีดำเนินการวิจัย (Research Methodology)

การดำเนินการศึกษามีขั้นตอนต่างๆ ดังนี้

- ขั้นตอนที่ 1** กำหนดแผนการดำเนินการ หาข้อมูลเกี่ยวกับการบริหาร การจัดการการท่องเที่ยวเชิงนิเวศ
- ขั้นตอนที่ 2** รวบรวมข้อมูลพื้นฐานและเอกสารทางวิชาการ ได้แก่
1. นโยบายที่เกี่ยวข้อง รวมทั้งแผนงานโครงการ
 2. เอกสารทางวิชาการที่เกี่ยวข้อง
 3. ผลการศึกษาและตัวอย่างการดำเนินการท่องเที่ยวเชิงนิเวศ
- ขั้นตอนที่ 3** สรุปเป็นโครงการการบริหาร การจัดการการท่องเที่ยวเชิงนิเวศของอุทยานแห่งชาติในภาคตะวันออก
1. อุทยานแห่งชาติเป้าหมายประกอบด้วย อุทยานแห่งชาติในพื้นที่ภาคตะวันออกจำนวน 7 แห่ง โดยแบ่งเป็นอุทยานแห่งชาติทางทะเล 2 แห่ง และทางบก 5 แห่ง ดังนี้
 - ก. อุทยานแห่งชาติทางทะเล
 1. อุทยานแห่งชาติเขาแหลมหญ้า และหมู่เกาะเสม็ด จังหวัดระยอง
 2. อุทยานแห่งชาติหมู่เกาะช้าง จังหวัดตราด
 - ข. อุทยานแห่งชาติทางบก
 1. อุทยานเขาน้ำตกพลิ้ว จังหวัดจันทบุรี
 2. อุทยานแห่งชาติเขาคิชฌกูฏ จังหวัดจันทบุรี
 3. อุทยานแห่งชาติเขาชะเมา – เขาวง จังหวัดระยองและจังหวัดจันทบุรี
 4. อุทยานแห่งชาติทับลาน จังหวัดปราจีนบุรี
 5. อุทยานแห่งชาติปางสีดา จังหวัดสระแก้ว
- ขั้นตอนที่ 4** เครื่องมือที่ใช้ในการวิจัยและวิธีการได้มาซึ่งข้อมูล ดังนี้
1. เครื่องมือที่ใช้ในการวิจัย คือ
 - 1.1 แบบจำลอง การบริหารและการจัดการ การท่องเที่ยวเชิงนิเวศ ซึ่งประกอบด้วย กรอบเนื้อหาหลักดังต่อไปนี้
 - 1.1.1 การบ่งชี้ความโดดเด่นและเอกลักษณ์ของทรัพยากรธรรมชาติระบบนิเวศและสิ่งแวดล้อม ตลอดจนการวิเคราะห์จุดเด่น จุดด้อย ภาวะเสี่ยงและภาวะคุณภาพของอุทยานแห่งชาตินั้น ๆ

1.1.2 ให้การศึกษาแก่นักท่องเที่ยว (การสร้างนักท่องเที่ยวคุณภาพ)

1.1.3 การบริหารและการจัดการแหล่งท่องเที่ยวโดยหลักการอนุรักษ์

1.1.4 การมีส่วนร่วมของประชาชนชุมชนท้องถิ่น

(หมายเหตุ : รายละเอียดของแบบจำลอง แนบในภาคผนวก)

1.2 แบบสำรวจการบริหารและการจัดการ

แบบสำรวจที่ออกแบบจากพื้นฐานของแบบจำลอง ซึ่งเป็นเครื่องมือในการเก็บข้อมูลภาคสนาม ณ อุทยานแห่งชาติทั้ง 7 แห่ง

1.3 แบบสอบถาม

1.3.1 นักท่องเที่ยว

1.3.2 ประชาชนชุมชนท้องถิ่น (ตัวแทนองค์กรที่เกี่ยวข้อง เช่น อ.บ.ต. หรือสมาคมหรือชมรมที่เกี่ยวกับการท่องเที่ยวของอุทยานแห่งชาติ)

1.3.3 บุคลากรของอุทยานแห่งชาติ

2. วิธีการได้มาซึ่งข้อมูล

2.1 การเก็บข้อมูลทางเอกสารที่เกี่ยวกับอุทยานแห่งชาติทั้ง 7 แห่ง เพื่อให้ได้ภาพรวมของอุทยานแห่งชาติแต่ละแห่ง

2.2 การเก็บข้อมูลภาคสนามโดยใช้แบบสำรวจและแบบสอบถาม ณ อุทยานแห่งชาติทั้ง 7 แห่ง กลุ่มเป้าหมายประกอบด้วย

2.2.1 หัวหน้าอุทยานแห่งชาติหรือผู้มีฐานะเทียบเท่า

2.2.2 ประชาชนท้องถิ่น (หัวหน้าครอบครัว) จำนวน 20 – 40 ครอบครัว

2.2.3 นักท่องเที่ยว จำนวน 150 – 200 ชุด

2.2.4 บุคลากรของอุทยานแห่งชาติร้อยละ 25

ขั้นตอนที่ 5 วิเคราะห์ข้อมูล

วิเคราะห์ข้อมูลโดยวิธีการทางสถิติ เปรอร์เซนไทล์และกราฟิค

ขั้นตอนที่ 6 การจัดสัมมนานำเสนอผลการศึกษาและระดมความคิดเห็นเรื่อง “ การบริหารและการจัดการ การท่องเที่ยวเชิงนิเวศ ของอุทยานแห่งชาติในภาคตะวันออก ”

ขั้นตอนที่ 7 นำเสนอผลงานวิจัย โดยพรรณาวาหาร สถิติเปอร์เซนไทล์และกราฟิค

บทที่ 4

การวิเคราะห์ข้อมูลและผลการศึกษา แบบจำลองการบริหารและการจัดการ การท่องเที่ยวเชิงนิเวศ

องค์ประกอบและดัชนีชี้วัดความสามารถในการบริหารและการจัดการ การท่องเที่ยวเชิงนิเวศ มีดังนี้

1. เอกลักษณ์และความโดดเด่นของทรัพยากรธรรมชาติ ระบบนิเวศและสิ่งแวดล้อม
2. การให้การศึกษาแก่นักท่องเที่ยว และองค์กรจัดการท่องเที่ยว
3. การบริหารและการจัดการแหล่งท่องเที่ยวเชิงนิเวศ
4. การมีส่วนร่วมของประชาชนท้องถิ่น (ให้โอกาส)

การศึกษาได้ดำเนินการจัดทำแบบสอบถามเพื่อเก็บข้อมูลภาคสนามในด้านต่าง ๆ ณ อุทยานแห่งชาติ 7 แห่งในพื้นที่ภาคตะวันออกดังนี้

1. แบบสำรวจการบริหารและการจัดการ การท่องเที่ยวเชิงนิเวศ อุทยานแห่งชาติในภาคตะวันออก (อุทยานแห่งชาติละ 1 ชุด)
2. แบบสอบถามข้อมูลจากนักท่องเที่ยวทั้งชาวไทยและชาวต่างประเทศและองค์กรจัดการท่องเที่ยวที่นำนักท่องเที่ยวมาสู่อุทยานแห่งชาติ
3. แบบสอบถามข้อมูลจากชุมชนท้องถิ่นใกล้เคียงอุทยานแห่งชาติ
4. แบบสอบถามข้อมูลบุคลากรของอุทยานแห่งชาติ

การวิเคราะห์ข้อมูลและผลการศึกษา

1. การบริหารและการจัดการท่องเที่ยวเชิงนิเวศของอุทยานแห่งชาติในภาคตะวันออก
 - 1.1 การแสดงหรือบ่งบอก เอกลักษณ์ที่แสดงความโดดเด่นของทรัพยากรธรรมชาติ ระบบนิเวศและสิ่งแวดล้อม ตลอดจนการวิเคราะห์จุดเด่น จุดด้อย ภาวะเสี่ยงและภาวะคุกคามของอุทยานแห่งชาติ
 - 1.1.1 การแสดงหรือบ่งบอก เอกลักษณ์และความโดดเด่นของทรัพยากรธรรมชาติ ระบบนิเวศและสิ่งแวดล้อม

ตารางที่ 1 การบ่งบอกเอกลักษณ์และความโดดเด่นของทรัพยากรธรรมชาติ ระบบนิเวศและสิ่งแวดล้อม						
เขાแหลมหญ้ํา	หญ้ําเกาะข้ํา	น้ําตกพล้ํา	เขาคิชฌฃฏ	เขาชะเมา-เขาวง	ทับลาน	ปางส้ํา
1. แหลมแผ่นดิน หญ้ําเกาะ 2. น้ําทะเล หาดทราย และ ปะการัง 3. ระบบนิเวศวิทยาชายฝั่ง	1. หญ้ําเกาะ 2. ป่าดิบชื้น สัตว์ป่า 3. น้ําทะเล ชายหาด ปะการัง 4. ระบบนิเวศป่าดิบชื้น และระบบนิเวศชายฝั่ง	1. ป่าดิบชื้น น้ําตก ปลา 34 ชนิด 2. ระบบนิเวศป่าดิบชื้น กล้วยไม้เหลืองจันทร์บูร	1. ป่าดิบชื้น น้ําตกกระทิง 2. ระบบนิเวศป่าดิบชื้น กล้วยไม้เหลืองจันทร์บูร	1. ป่าดิบชื้น น้ําตกเขาชะเมา 2. ระบบนิเวศป่าดิบชื้น	1. ป่าลาน ป่าดิบแล้งอุดมสมบูรณ์ 2. น้ําตก แหล่งน้ํา 3. ระบบนิเวศป่าลาน และป่าดิบแล้ง	1. ป่าดิบแล้ง ป่าดิบชื้น 2. น้ําตก สัตว์ป่า นก มากกว่า 200 ชนิด 3. ระบบนิเวศป่าดิบแล้ง และป่าดิบชื้น

อุทยานแห่งชาติทั้ง 7 แห่ง ต่างมีเอกลักษณ์และความโดดเด่นของทรัพยากรธรรมชาติ ระบบนิเวศ และสิ่งแวดล้อมที่คล้ายคลึงกันและแตกต่างกัน อุทยานแห่งชาติทางทะเล เช่น อุทยานแห่งชาติเขาแหลมหญ้า และหมู่เกาะเสม็ดกับอุทยานแห่งชาติหมู่เกาะช้างต่างก็มีความโดดเด่นของหาดทรายที่งดงาม (หาดทรายแก้ว ที่เกาะเสม็ด หาดทรายขาวที่เกาะช้าง) มีน้ำทะเลใสสะอาด แนวปะการังและระบบนิเวศชายฝั่งทะเล ความแตกต่าง มีอยู่บ้างระหว่างอุทยานแห่งชาติทางทะเลทั้ง 2 แห่งนี้ คือ อุทยานแห่งชาติหมู่เกาะช้างมีความอุดมสมบูรณ์ของป่าไม้ ป่าดิบชื้น ระบบนิเวศป่าดิบชื้นและความหลากหลายของสัตว์ป่า แต่พบลักษณะดังกล่าวน้อยกว่าที่อุทยานแห่งชาติเขาแหลมหญ้าและหมู่เกาะเสม็ด ส่วนอุทยานแห่งชาติทางบก เช่น น้ำตกพลิ้ว เขาคิชฌกูฏ เขาชะเมา-เขาวง ทับลานและปางสีดา มีเอกลักษณ์เฉพาะที่โดดเด่นคล้ายกันคือ ระบบนิเวศป่าดิบชื้น ป่าดิบแล้ง ความอุดมสมบูรณ์ของป่าไม้ สัตว์ป่าและแหล่งน้ำ โดยเฉพาะน้ำตก อุทยานแห่งชาติทางบกทั้ง 5 แห่ง ต่างก็มีจุดเด่นของน้ำตก เช่น น้ำตกพลิ้ว ณ อุทยานแห่งชาติน้ำตกพลิ้ว น้ำตกกระทิงหรือน้ำตกเขาคิชฌกูฏ ณ อุทยานแห่งชาติเขาคิชฌกูฏ น้ำตกเขาชะเมา ณ อุทยานแห่งชาติเขาชะเมา-เขาวง น้ำตกสวนห้อม ณ อุทยานแห่งชาติทับลาน และน้ำตกปางสีดา ณ อุทยานแห่งชาติปางสีดา ส่วนเอกลักษณ์เฉพาะอุทยานแห่งชาติที่แตกต่างกันของอุทยานแห่งชาติทางบกคือ กล้วยไม้ป่า “เหลืองจันทบูร” กล้วยไม้ที่มีดอกสีเหลืองงดงามที่โดดเด่นมาก ที่อุทยานแห่งชาติน้ำตกพลิ้วและ มีบ้างที่อุทยานแห่งชาติเขาคิชฌกูฏ อุทยานแห่งชาติทับลานมีความโดดเด่นของพันธุ์ไม้ที่ไม่มีในอุทยานแห่งชาติใดในภาคตะวันออก คือ ต้นลานซึ่งประมาณว่ามีมากมายถึง 246,000 ต้น โดยครอบคลุมพื้นที่ประมาณ 36,000 ไร่

1.1.2 วิเคราะห์จุดเด่น จุดด้อย ภาวะเสี่ยงและภาวะคุกคามของอุทยานแห่งชาติ

จุดเด่นของอุทยานแห่งชาติ

ตารางที่ 2 จุดเด่นของอุทยานแห่งชาติ						
เขาแหลมหญ้าฯ	หมู่เกาะช้าง	น้ำตกพลิ้ว	เขาคิชฌกูฏ	เขาชะเมา-เขาวง	ทับลาน	ปางสีดา
1. หาดทรายแก้ว หาดแม่รำพึง 2. น้ำทะเลใส และแนวปะการัง	1. หาดทรายขาว 2. น้ำตกคลองพลู 3. น้ำตกธารมะยม 3. หมู่เกาะและแนวปะการังน้ำใส	1. น้ำตกพลิ้ว และปลาพลวง 2. ป่าดิบชื้นที่อุดมสมบูรณ์ 3. กล้วยไม้เหลืองจันทบูร	1. น้ำตกกระทิง เขาพระบาท 2. ป่าดิบชื้นที่อุดมสมบูรณ์	1. น้ำตกเขาชะเมา 2. ถ้ำหินปูนเขาวง 3. ป่าดิบชื้นที่อุดมสมบูรณ์	1. ป่าลาน 2. น้ำตกสวนห้อม 3. อ่างเก็บน้ำลำปลายมาศ 4. ป่าดิบแล้ง	1. น้ำตกปางสีดา 2. ป่าดิบแล้งป่าดิบชื้นที่อุดมสมบูรณ์

จุดเด่นของแต่ละอุทยานแห่งชาติปรากฏดังนี้

อุทยานแห่งชาติทางทะเล เช่น เขาแหลมหญ้าและหมู่เกาะเสม็ดกับหมู่เกาะช้าง มีจุดเด่นที่ชายหาดทราย คือ หาดทรายแก้ว หาดแสงจันทร์และชายหาดอื่น ๆ บนเกาะเสม็ด ส่วนที่หมู่เกาะช้างมีชายหาดทรายขาวเป็นจุดเด่น นอกจากนี้คุณภาพน้ำทะเล น้ำใสสีใสมรกตก็เป็นจุดเด่นที่เหมือนกันทั้งสอง

อุทยานแห่งชาติ ในด้านความแตกต่างของจุดเด่นของอุทยานแห่งชาติทางทะเลทั้งสองแห่ง คือ สภาพระบบนิเวศของป่าดิบชื้นมีชัดเจนบนอุทยานแห่งชาติหมู่เกาะช้าง

อุทยานแห่งชาติทางบก เช่น น้ำตกพลิ้ว เขาคิชฌกูฏ เขาชะเมา-เขาวง ทับลานและปางสีดา มีจุดเด่นที่คล้ายคลึงกัน คือ ความอุดมสมบูรณ์ของผืนป่าไม้ ป่าดิบชื้น และป่าดิบแล้ง ซึ่งเป็นระบบนิเวศที่มีความเด่นชัดควบคู่กับความสมบูรณ์ของทรัพยากรสัตว์ป่า พันธุ์ไม้และน้ำ กัลวียไม้เหลืองจันทบูรเป็นความเด่นที่นำมาเป็นสัญลักษณ์ของอุทยานเขาน้ำตกพลิ้ว ขณะที่อุทยานแห่งชาติทับลานก็มีดินลานที่เป็นจุดเด่นที่ไม่มีอุทยานแห่งชาติอื่นเหมือน ปลาพลวง คือ ความโดดเด่นอีกประการหนึ่งของอุทยานเขาน้ำตกพลิ้ว น้ำตกที่สวยงามสามารถดึงดูดนักท่องเที่ยวได้เป็นจำนวนมากคือ ความเด่นของอุทยานแห่งชาติทางบกทุกแห่ง เช่น น้ำตกพลิ้ว น้ำตกกระทิง น้ำตกเขาชะเมา น้ำตกสวนห้อมและน้ำตกปางสีดา ตามลำดับ อย่างไรก็ตามยังมีความแตกต่างที่ทำให้ความเป็นจุดเด่นเกิดขึ้นกับอุทยานแห่งชาติเขาคิชฌกูฏ คือ เขาพระบาทที่มีรอยพระพุทธบาทจำลองอยู่บนยอดเขา และจะมีเทศกาลงานบุญในช่วงเดือนมีนาคม – เมษายน ทุก ๆ ปี

จุดด้อยของอุทยานแห่งชาติ

ตารางที่ 3 จุดด้อยของอุทยานแห่งชาติ						
เขาแหลมหญ้าฯ	หมู่เกาะช้าง	น้ำตกพลิ้ว	เขาคิชฌกูฏ	เขาชะเมา-เขาวง	ทับลาน	ปางสีดา
1. การบริหารจัดการพื้นที่ยังไม่เป็นเอกภาพ เพราะมีการถือครองของเอกชนแทรกอยู่ในพื้นที่อุทยานแห่งชาติ	1. พื้นที่เอกชนแทรกอยู่ในพื้นที่อุทยานแห่งชาติ	1. ไม่ค่อยมีพื้นที่รกร้าง พัฒนาซาก 2. หินพื้นฐานเป็นหินแกรนิตแข็งมาก ปรับปรุงยาก 3. การจัดการที่จอดรถของนักท่องเที่ยวบริเวณด้านหน้าอุทยานฯ ไม่สามารถควบคุมโดยตรงได้	1. การจัดการทรัพยากรน้ำบริเวณน้ำตกกระทิง ทำให้ทัศนียภาพธรรมชาติได้รับผลกระทบ	1. การเปิดแหล่งท่องเที่ยวน้อยแห่ง ทำให้นักท่องเที่ยวกระจุกตัวเฉพาะแห่งมาก	1. ความโดดเด่นของแหล่งท่องเที่ยวยังไม่ชัดเจนที่เป็นแรงดึงดูดนักท่องเที่ยว 2. การลักลอบตัดไม้ลาน	1. การเปิดแหล่งท่องเที่ยวแห่งเดียว ทำให้นักท่องเที่ยวกระจุกตัวเฉพาะแห่งมาก

จุดด้อยของอุทยานแห่งชาติ

อุทยานแห่งชาติทั้ง 7 แห่ง ต่างก็มีจุดด้อยแตกต่างกันไป แต่อุทยานแห่งชาติทางทะเลทั้งสองแห่งคือ เขาแหลมหญ้าและหมู่เกาะเสม็ดกับหมู่เกาะช้าง ต่างก็มีปัญหาและอุปสรรคที่คล้ายคลึงกันคือ พื้นที่ประกาศของเขตอุทยานแห่งชาติมีการตั้งถิ่นฐานของประชาชนอยู่แล้ว การย้ายประชาชนที่ตั้งถิ่นฐานดังกล่าวออกไปจากพื้นที่อุทยานฯ เป็นเรื่องทีละเอียดย่อยและการดำเนินการมีอุปสรรคมาก บริเวณดังกล่าว เช่นที่อุทยานแห่งชาติเขาแหลมหญ้าและหมู่เกาะเสม็ด มีพื้นที่หาดแม่รำพึงและบนเกาะเสม็ดมีชายหาด

หลายแห่ง เช่น หาดทรายแก้วและหาดวงเดือน เป็นต้น ส่วนที่อุทยานแห่งชาติหมู่เกาะช้างมีบริเวณชายหาด เช่นกันคือ หาดทรายขาวและหาดไก่อแบ้ เป็นต้น

อุทยานแห่งชาติทางบก คือ น้ำตกพลิ้ว เขาคิชฌกูฏ เขาชะเมา-เขาวง ทับลานและปางสีดา มีจุดค้อยที่เฉพาะอุทยานฯ ต่างกันคือ น้ำตกพลิ้ว ขาดพื้นที่ราบที่จะพัฒนาที่จอดรถเพื่อการกำกับดูแลให้เป็นระเบียบเรียบร้อยบริเวณปากทางเข้า ภาพบริเวณทางเข้ามีสภาพเหมือนชุมชนแออัดซึ่งอุทยานแห่งชาติน้ำตกพลิ้วไม่สามารถเข้าไปกำกับดูแลได้ อุทยานแห่งชาติเขาคิชฌกูฏมีปัญหาการแบ่งปันทรัพยากรน้ำ บริเวณน้ำตกกระทิง (เขาคิชฌกูฏ) มีหน่วยงานของรัฐและชุมชนต่อต่อน้ำขนาดใหญ่จ่อรับน้ำจากบริเวณน้ำตก มีท่อน้ำวางขวางทางเดินขึ้นลงน้ำตกเป็นทัศนียภาพที่ขัดกับธรรมชาติของความงดงามบริเวณน้ำตก อุทยานแห่งชาติเขาชะเมา-เขาวง เปิดตัวแหล่งท่องเที่ยวน้อยทำให้เกิดการกระจุกตัวของนักท่องเที่ยวเข้าสู่ น้ำตกเขาชะเมาจาก การควบคุมปริมาณนักท่องเที่ยวทำได้ยาก อุทยานแห่งชาติทับลาน มีต้นลานที่ใบของต้นลานสามารถนำมาเป็นวัตถุดิบจักสานผลิตภัณฑ์เครื่องจักสานได้ ใบลานจึงเป็นที่หมายปองของผู้ต้องการ การกำกับดูแลรักษาต้นลานเป็นภาระหนักอย่างหนึ่ง และอุทยานแห่งชาติปางสีดาเปิดแหล่งท่องเที่ยวที่น้ำตกปางสีดา นักท่องเที่ยวกระจุกเฉพาะพื้นที่มาก ควบคุมจำนวนไม่ได้

ภาวะเสี่ยงและภาวะคุกคามของอุทยานแห่งชาติ

ตารางที่ 4 ภาวะเสี่ยงและภาวะคุกคามของอุทยานแห่งชาติ						
เขાເລມຫຼ້າ	หมู่เกาะช้าง	น้ำตกพลิ้ว	เขาคิชฌกูฏ	เขาชะเมา-เขาวง	ทับลาน	ปางสีดา
1. การควบคุมปริมาณนักท่องเที่ยวไม่ได้ 2. การจัดการกับเอกชนที่ยึดครองพื้นที่ริมหาดบนเกาะเสม็ดและหาดแม่รำพึง 3. การเสื่อมโทรมของแหล่งท่องเที่ยวสำคัญ เช่น หาดทรายแก้วและหาดวงเดือน	1. การควบคุมสภาพแวดล้อมของชุมชนหากมีประสิทธิภาพน้อยจะส่งผลกระทบต่อสภาพแวดล้อมของอุทยานแห่งชาติ เช่น ชุมชนบริเวณหาดทรายขาว 2. การควบคุมจำนวนนักท่องเที่ยวไม่ได้ 3. การเสื่อมโทรมของหาดทรายขาวและชายหาดบริเวณใกล้เคียง	1. ควบคุมจำนวนนักท่องเที่ยวไม่ได้	1. การจัดการกับทรัพยากรน้ำเพื่อแบ่งให้แก่ชุมชนโดยรอบบริเวณด้านหน้าน้ำตกเขาคิชฌกูฏ 2. ควบคุมจำนวนนักท่องเที่ยวไม่ได้โดยเฉพาะบริเวณเขาพระบาท	1. จำนวนนักท่องเที่ยวมากควบคุมไม่ได้ 2. การลักลอบตัดไม้กฤษณา (ไม้หอม)	1. การลักลอบตัดใบลาน 2. การลักลอบตัดไม้ทำลายป่า	1. การลักลอบเข้าไปตัดไม้กฤษณา (ไม้หอม) 2. ควบคุมจำนวนนักท่องเที่ยวไม่ได้

ภาวะเสี่ยงและภาวะคุกคามของอุทยานแห่งชาติ

อุทยานแห่งชาติเกือบทั้งหมด ยกเว้นอุทยานแห่งชาติทับลานมีภาวะเสี่ยงและคุกคามเหมือนกันคือ การควบคุมปริมาณนักท่องเที่ยวไม่ได้ และหากแยกอุทยานแห่งชาติทางทะเลและทางบกแล้วจะพบว่า อุทยานแห่งชาติทางทะเลคือ เขาแหลมหญ้าและหมู่เกาะเสม็ดกับหมู่เกาะช้างต่างก็มีปัญหาที่เกี่ยวกับการตั้งถิ่นฐานของภาคเอกชนในบริเวณแหล่งท่องเที่ยว และปัญหาการเสื่อมโทรมของแหล่งท่องเที่ยวหลักคือ หาดทรายแก้วบนเกาะเสม็ดและหาดทรายขาวบนเกาะช้าง ส่วนอุทยานแห่งชาติทางบกมีภาวะคุกคามและภาวะเสี่ยงคล้ายกันคือ การลักลอบตัดไม้กฤษณา (ไม้หอม) แต่อุทยานแห่งชาติทับลานจะมีการลักลอบตัดใบลาน และอุทยานแห่งชาติเขาคิชฌกูฏมีภาวะการแบ่งบันทรัพยากรน้ำที่รอการจัดการอยู่ในขณะนี้

2. การจัดทำ Landmark บ่งบอกเอกลักษณ์และการเข้าถึงอุทยานแห่งชาติ

ตารางที่ 5 การจัดทำ Landmark						
เขาแหลมหญ้าฯ	หมู่เกาะช้าง	น้ำตกพลิ้ว	เขาคิชฌกูฏ	เขาชะเมา	ทับลาน	ปางสีดา
ยังไม่ชัดเจน	ยังไม่ชัดเจน	ยังไม่ชัดเจน	ยังไม่ชัดเจน	ยังไม่ชัดเจน	ต้นลานสังเกตเห็นได้	ยังไม่ชัดเจน

จากการศึกษาว่าอุทยานแห่งชาติบ้างที่สามารถกำหนดเอกลักษณ์เฉพาะตัวแล้วสร้างเป็นจุดสังเกตหรือ Landmark ไว้บริเวณที่เหมาะสม เพื่อบ่งบอกว่านักท่องเที่ยวได้มาถึงแล้วซึ่งอุทยานชาตินั้น ๆ ปรากฏว่ายังไม่พบความชัดเจนใด ๆ ในอุทยานแห่งชาติทั้ง 7 แห่ง

3. การสร้างนักท่องเที่ยวคุณภาพในด้านการอนุรักษ์ทรัพยากรการท่องเที่ยว

มีหลายวิธีการทำให้ความรู้แก่นักท่องเที่ยวก็เป็นวิธีหนึ่ง โดยการให้ความรู้เกี่ยวกับแหล่งท่องเที่ยวในด้านความโดดเด่นและคุณค่าของทรัพยากรธรรมชาติ ระบบนิเวศและสิ่งแวดล้อม สำหรับวิธีการให้ความรู้อาจดำเนินการให้ความรู้ขณะนักท่องเที่ยวอยู่นอกเขตอุทยานแห่งชาติ และให้ความรู้เมื่อนักท่องเที่ยวกำลังท่องเที่ยวอยู่ในแหล่งท่องเที่ยวของอุทยานแห่งชาติ ซึ่งผลการศึกษาการให้ความรู้แก่นักท่องเที่ยวของอุทยานแห่งชาติทั้ง 7 แห่ง พบดังนี้

การสร้างนักท่องเที่ยวดังและองค์การท่องเที่ยวให้มีคุณภาพต่อการอนุรักษ์ทรัพยากรท่องเที่ยว

ตารางที่ 6 การสร้างนักท่องเที่ยวดังและองค์การท่องเที่ยวให้มีคุณภาพต่อการอนุรักษ์ทรัพยากรท่องเที่ยว														
กิจกรรม	เขมหลอมหญ้า		หมู่เกาะช้าง		น้ำตกพลิ้ว		เขาคิชฌกูฏ		เขาชะเมา - เขาวง		ทับลาน		ปางสีดา	
	มี	ไม่มี	มี	ไม่มี	มี	ไม่มี	มี	ไม่มี	มี	ไม่มี	มี	ไม่มี	มี	ไม่มี
1. กิจกรรมส่งเสริมความรู้นอกเขตพื้นที่อุทยานแห่งชาติ	✓		✓		✓		✓		✓		✓		✓	
1.1 การใช้สื่อทางเอกสาร														
แผ่นพับประชาสัมพันธ์	✓		✓		✓		✓		✓		✓		✓	
หนังสือ	✓		✓		✓		✓		✓		✓		✓	
เอกสารทางราชการของส่วนอุทยานฯ	✓		✓		✓		✓		✓		✓		✓	
1.2 การเผยแพร่โดยสื่อสาธารณะ														
วิทยุ	✓		✓		✓		✓		✓		✓		✓	
โทรทัศน์	✓		✓		✓		✓		✓		✓		✓	
เทคโนโลยีสารสนเทศ	✓			✓	✓			✓	✓		✓			✓
2. กิจกรรมส่งเสริมความรู้ในเขตพื้นที่อุทยานแห่งชาติ														
2.1 จัดบอร์ดส่งเสริมการศึกษา ณ จุดต่าง ๆ	✓		✓		✓		✓		✓		✓		✓	
2.2 แผ่นพับแนะนำอุทยานฯ	✓		✓		✓		✓		✓		✓		✓	
2.3 การบรรยายวิชาการแก่นักท่องเที่ยว	✓		✓		✓		✓		✓		✓		✓	
2.4 มีมีคฤหะก์นำทางและให้ความรู้	✓		✓		✓		✓		✓		✓		✓	
2.5 มีศูนย์วิชาการและนิทรรศการ	✓		✓		✓		✓		✓		✓		✓	
2.6 ให้โอกาสนักท่องเที่ยวได้เข้าเห็นความโดดเด่น (โดยวิธีการเข้าถึงเชิงอนุรักษ์)	✓		✓		✓		✓		✓		✓		✓	
2.7 เก็บข้อมูลนักท่องเที่ยวสม่ำเสมอ	✓		✓		✓		✓		✓		✓		✓	
3. เชื่อมประสานกับองค์กรที่จัดการท่องเที่ยว เพื่อถ่าย	✓		✓		✓		✓		✓		✓		✓	
ทอดความรู้ความเข้าใจในระบบนิเวศ														

3.1. การมีกิจกรรมส่งเสริมความรู้นอกเขตอุทยานแห่งชาติ โดยการใช้สื่อทางเอกสารและการเผยแพร่โดยสื่อสาธารณะ

ก. การใช้สื่อทางเอกสาร เช่น แผ่นพับประชาสัมพันธ์ หนังสือและเอกสารทางวิชาการของส่วนอุทยานแห่งชาติ พบว่าทุกอุทยานแห่งชาติมีการเผยแพร่ส่งเสริมความรู้ให้นักท่องเที่ยวเหมือนกัน และเป็นวิธีที่แพร่หลาย ลงทุนไม่มากนัก เป็นวิธีที่เหมาะสมวิธีหนึ่งในการถ่ายทอดความรู้ของแหล่งท่องเที่ยวไปสู่นักท่องเที่ยวและองค์การการจัดการท่องเที่ยวทั้งหลาย

ข. การเผยแพร่โดยสื่อสาธารณะ เช่น ทางวิทยุ โทรทัศน์ และทางเทคโนโลยีสารสนเทศ พบว่าอุทยานแห่งชาติทุกแห่งมีการให้ความรู้แก่นักท่องเที่ยวทางวิทยุและโทรทัศน์ แต่การเผยแพร่ทางเทคโนโลยีสารสนเทศยังมีอุทยานแห่งชาติบางแห่งไม่ได้ดำเนินการ แต่มีแผนงานจะทำ คือ หมู่เกาะช้าง เขาคิชฌกูฏและปางสีดา

3.2. การมีกิจกรรมส่งเสริมความรู้ในเขตพื้นที่อุทยานแห่งชาติ พบว่าไม่มีความแตกต่างกันคือ มีการดำเนินการด้าน

ก. การจัดบอร์ดส่งเสริมการศึกษา ณ จุดต่างๆทุกอุทยานแห่งชาติดำเนินการแล้ว

- ข. แผ่นพับแนะนำอุทยานแห่งชาติ ทุกอุทยานแห่งชาติดำเนินการแล้ว
- ค. การบรรยายวิชาการให้นักท่องเที่ยว ทุกอุทยานแห่งชาติดำเนินการแล้ว
- ง. มีมัคคุเทศก์นำทางและให้ความรู้ ทุกอุทยานแห่งชาติดำเนินการแล้ว
- จ. มีศูนย์วิชาการและนิทรรศการ ทุกอุทยานแห่งชาติดำเนินการแล้ว
- ฉ. การให้ออกาสนักท่องเที่ยวได้เข้าเห็นความโดดเด่น (โดยวิธีการเข้าถึงเชิงอนุรักษ์) ทุกอุทยานแห่งชาติดำเนินการแล้ว
- ช. มีการเก็บข้อมูลนักท่องเที่ยวสม่ำเสมอ ในทุกอุทยานแห่งชาติดำเนินการแล้ว

3.3. การเชื่อมประสานกับองค์กรที่จัดการท่องเที่ยว เพื่อถ่ายทอดความรู้ความเข้าใจใน

ระบบนิเวศ ผลการศึกษาพบว่าอุทยานแห่งชาติเกือบทุกแห่ง มีการถ่ายทอดความรู้เกี่ยวกับคุณค่าและแนวทางการอนุรักษ์ทรัพยากรธรรมชาติ ระบบนิเวศและสิ่งแวดล้อมของแหล่งท่องเที่ยว แต่ปางสีดาเป็นอุทยานแห่งชาติที่นักท่องเที่ยวมิได้ไปเที่ยวโดยการจัดขององค์กรการท่องเที่ยว เพราะส่วนใหญ่นักท่องเที่ยวที่เดินทางเข้าสู่อุทยานแห่งชาติปางสีดาเป็นการไปตามลำพังและ มิตรสหาย

4. การบริหารและการจัดการแหล่งท่องเที่ยวเชิงนิเวศ

จากองค์ประกอบและดัชนีชี้วัดจำนวน 24 ข้อพบว่า อุทยานแห่งชาติทั้ง 7 แห่ง มีการปฏิบัติที่เหมือนกันเกือบทั้งหมด และมีที่แตกต่างกันอยู่บ้างดังนี้

4.1 อุทยานแห่งชาติทางทะเล คือ อุทยานแห่งชาติเขาแหลมหญ้าและหมู่เกาะเสม็ดกับหมู่เกาะช้าง มีการดำเนินการเชิงอนุรักษ์แตกต่างกันบางประการ คือ

ก. อุทยานแห่งชาติเขาแหลมหญ้าและหมู่เกาะเสม็ด มีองค์ประกอบและดัชนีบ่งชี้ จำนวน 8 ประการที่มีได้ดำเนินการ คือ

1. กำหนดเขตถนนและอ่อนไหวต่อการเสื่อมสภาพ
2. ลำดับความสำคัญของพื้นที่ที่มีความอ่อนไหวต่อการเสื่อมสภาพ
3. กำหนดขีดความสามารถในการรองรับนักท่องเที่ยว
4. กำหนดจำนวนนักท่องเที่ยวให้เหมาะสมกับกิจกรรมการท่องเที่ยว
5. กำหนดระยะปิด – เปิด พื้นที่ท่องเที่ยว
6. สลับหมุนเวียนการใช้พื้นที่ท่องเที่ยว
7. ดำเนินการระบบบำบัดน้ำเสีย
8. ระบบเฝ้าติดตาม เฝ้าระวังและตรวจสอบการเปลี่ยนแปลงของทรัพยากรธรรมชาติ ระบบนิเวศและสิ่งแวดล้อม

ข. อุทยานแห่งชาติหมู่เกาะช้าง มีองค์ประกอบและดัชนีบ่งชี้จำนวน 4 ประการ ที่มีได้ดำเนินการ คือ

1. กำหนดขีดความสามารถในการรองรับนักท่องเที่ยว
2. กำหนดระยะปิด – เปิด พื้นที่ท่องเที่ยว
3. สลับหมุนเวียนการใช้พื้นที่ท่องเที่ยว
4. ดำเนินการระบบบำบัดน้ำเสีย

4.2 อุทยานแห่งชาติทางบก คือ อุทยานเขาน้ำตกพลิว เขาคิชฌกูฏ เขาชะเมา-เขาวงทับลานและปางสีดา มีการดำเนินการเชิงอนุรักษ์แตกต่างกันดังนี้

ก. อุทยานเขาน้ำตกพลิว มีองค์ประกอบและดัชนีบ่งชี้จำนวน 5 ประการที่มีได้ดำเนินการ คือ

1. กำหนดขีดความสามารถในการรองรับนักท่องเที่ยว
2. กำหนดระยะปิด – เปิด พื้นที่ท่องเที่ยว
3. สลับหมุนเวียนการใช้พื้นที่ท่องเที่ยว
4. ดำเนินการระบบบำบัดน้ำเสีย
5. สถานที่จอดรถของนักท่องเที่ยว

ข. อุทยานแห่งชาติเขาคิชฌกูฏ มีองค์ประกอบและดัชนีบ่งชี้จำนวน 3 ประการที่มีได้

ดำเนินการ คือ

1. ลำดับความสำคัญของพื้นที่ที่มีความอ่อนไหวต่อการเสื่อมสภาพฯ
2. สลับหมุนเวียนการใช้พื้นที่
3. ดำเนินการระบบบำบัดน้ำเสีย

ค. อุทยานแห่งชาติเขาชะเมา – เขาวง มีองค์ประกอบและดัชนีจำนวน 5 ประการที่มีได้

ดำเนินการ คือ

1. ลำดับความสำคัญของพื้นที่ที่มีความอ่อนไหวต่อการเสื่อมสภาพฯ
2. กำหนดขีดความสามารถในการรองรับนักท่องเที่ยว
3. กำหนดจำนวนนักท่องเที่ยวให้เหมาะสมกับกิจกรรมการท่องเที่ยว
4. กำหนดระยะปิด – เปิด พื้นที่ท่องเที่ยว
5. ดำเนินการระบบบำบัดน้ำเสีย

ง. อุทยานแห่งชาติทับลาน มีองค์ประกอบดัชนีบ่งชี้จำนวน 6 ประการที่มีได้ดำเนินการ คือ

1. ลำดับความสำคัญของพื้นที่ที่มีความอ่อนไหวต่อการเสื่อมสภาพฯ
2. กำหนดระยะปิด – เปิด พื้นที่ท่องเที่ยว
3. สลับหมุนเวียนการใช้พื้นที่ท่องเที่ยว
4. ดำเนินการระบบบำบัดน้ำเสีย
5. การจัดการเสียงรบกวนจากนักท่องเที่ยว
6. บริการอาหาร เครื่องดื่มและของที่ระลึก

จ. อุทยานแห่งชาติปางสีดา มีองค์ประกอบและดัชนีจำนวน 6 ประการที่มีได้ดำเนินการ คือ

1. ลำดับความสำคัญของพื้นที่ที่มีความอ่อนไหวต่อการเสื่อมสภาพ
2. กำหนดขีดความสามารถในการรองรับนักท่องเที่ยว
3. กำหนดระยะปิด – เปิด พื้นที่ท่องเที่ยว
4. สลับหมุนเวียนการใช้พื้นที่ท่องเที่ยว
5. ดำเนินการระบบบำบัดน้ำเสีย
6. กิจกรรมความร่วมมือกับประชาชนท้องถิ่นในการช่วยดูแลทรัพยากรธรรมชาติ ระบบนิเวศและสิ่งแวดล้อมการท่องเที่ยว

5. การมีส่วนร่วมของประชาชนชุมชนท้องถิ่น

ตารางที่ 8 การมีส่วนร่วมของประชาชนชุมชนท้องถิ่น															
กิจกรรม	เข แหลมหญ้ำ		หญ้เกะซ้าง		น้ำตกพล้ว		เขาคิชฌฌญ		เขษะเมะ-เขววง		ทับลาน		ปางส้ดา		
	มี	ไม่มี	มี	ไม่มี	มี	ไม่มี	มี	ไม่มี	มี	ไม่มี	มี	ไม่มี	มี	ไม่มี	
5. การมีส่วนร่วมของประชาชนในท้องถิ่น (การเปิดโอกาส)															
5.1 การมีส่วนร่วมในการวางแผนและจัดการแหล่งท่องเที่ยว	✓			✓	✓			✓	✓			✓			✓
5.2 ประชาชนมีส่วนร่วมในการพิทักษ์รักษาทรัพยากรธรรมชาติ ระบบนิเวศและสิ่งแวดล้อม เช่น การเป็นสมาชิกอาสาฯ	✓		✓		✓			✓	✓				✓		✓
5.3 อุทยานฯ ให้การศึกษาด้านการอนุรักษ์ทรัพยากรธรรมชาติ ระบบนิเวศและสิ่งแวดล้อมแก่ชุมชนท้องถิ่น	✓			✓	✓			✓		✓		✓			✓
5.4 ให้ประชาชนท้องถิ่นมีส่วนร่วมในการจัดกิจกรรมการท่องเที่ยว เช่น เป็นมัคคุเทศก์ ถูกห้ามหรือกรรมการฯ	✓		✓			✓		✓	✓			✓			✓
5.5 เปิดโอกาสให้มีรายได้จากการท่องเที่ยว การจำหน่ายอาหาร ของที่ระลึกและการจัดการท่องเที่ยว	✓		✓		✓			✓		✓		✓			✓

ในด้านการมีส่วนร่วมของประชาชนชุมชนท้องถิ่น (การเปิดโอกาส) เข้ามาร่วมคิดร่วมทำในการบริหารและการจัดการท่องเที่ยว พบว่า อุทยานแห่งชาติทั้ง 7 แห่ง มีการปฏิบัติและไม่ปฏิบัติแตกต่างกันไปดังนี้ คือ

5.1 อุทยานแห่งชาติทางทะเล คือ เขาแหลมหญ้าและหมู่เกาะเสม็ดกับหมู่เกาะช้างมีความแตกต่างกัน องค์ประกอบ 5 ประการ ดังนี้

ก. อุทยานแห่งชาติเขาแหลมหญ้าและหมู่เกาะเสม็ด มีการปฏิบัติทุกองค์ประกอบและดัชนี

ข. อุทยานแห่งชาติหมู่เกาะช้าง ไม่ได้ปฏิบัติหรือดำเนินการกับองค์ประกอบและดัชนีอยู่ 2 ประการ คือ

1. การมีส่วนร่วมในการวางแผนและการจัดการแหล่งท่องเที่ยว
2. อุทยานฯ ให้การศึกษาด้านการอนุรักษ์ทรัพยากรธรรมชาติ ระบบนิเวศและสิ่งแวดล้อมแก่ชุมชนท้องถิ่น

5.2 อุทยานแห่งชาติทางบก คือ อุทยานแห่งชาติ น้ำตกพล้ว เขาคิชฌฌญ เขษะเมะ-เขววง ทับลานและปางส้ดา

ก. อุทยานแห่งชาติน้ำตกพล้ว มีองค์ประกอบและดัชนีจำนวน 1 ประการ ที่ไม่ได้ดำเนินการ คือ

1. ให้ประชาชนท้องถิ่นมีส่วนร่วมในการจัดกิจกรรมการท่องเที่ยว เช่น เป็นมัคคุเทศก์ ถูกห้ามหรือกรรมการฯ

ข. อุทยานแห่งชาติเขาคิซมัญญ มีองค์ประกอบและดัชนีจำนวน 3 ประการ ที่ไม่ได้ดำเนินการ คือ

1. การมีส่วนร่วมในการวางแผนและจัดการแหล่งท่องเที่ยว
2. ประชาชนมีส่วนร่วมในการพิทักษ์รักษาทรัพยากรธรรมชาติระบบนิเวศและสิ่งแวดล้อม เช่น การเป็นสมาชิกอาสาฯ
3. ให้ประชาชนท้องถิ่นมีส่วนร่วมในการจัดกิจกรรมการท่องเที่ยว เช่น เป็นมัคคุเทศก์ ลูกหาบหรือกรรมการฯ

ค. อุทยานแห่งชาติเขาชะเมา – เขาวง มีการปฏิบัติทุกองค์ประกอบและดัชนี

ง. อุทยานแห่งชาติทับลาน มีองค์ประกอบและดัชนีที่ไม่ได้ดำเนินการ คือ ให้ประชาชนมีส่วนร่วมในการพิทักษ์รักษาทรัพยากรธรรมชาติ ระบบนิเวศและสิ่งแวดล้อม เช่น การเป็นสมาชิกอาสาฯ

จ. อุทยานแห่งชาติปางสีดา มีองค์ประกอบและดัชนีที่ไม่ได้ดำเนินการ 3 ประการ คือ

1. การมีส่วนร่วมในการวางแผนและจัดการแหล่งท่องเที่ยว
2. ประชาชนมีส่วนร่วมในการพิทักษ์รักษาทรัพยากรธรรมชาติ ระบบนิเวศและสิ่งแวดล้อม เช่น การเป็นสมาชิกอาสาฯ
3. ให้ประชาชนท้องถิ่นมีส่วนร่วมในการจัดกิจกรรมการท่องเที่ยว เช่น เป็นมัคคุเทศก์ ลูกหาบหรือกรรมการฯ

จากการศึกษาการดำเนินงานด้านการบริหารและการจัดการ เพื่อให้มั่นใจได้ว่าการบริหารและการจัดการที่เน้นไปสู่ความยั่งยืนของแหล่งท่องเที่ยวในแต่ละอุทยานแห่งชาติ โดยใช้แบบจำลองเป็นแนวในการสำรวจ ซึ่งสามารถบ่งบอกระดับความสามารถในการบริหารและการจัดการ การท่องเที่ยวเชิงนิเวศของอุทยานแห่งชาติทั้ง 7 แห่งได้ดังนี้

ระดับความสามารถการบริหารและการจัดการ การท่องเที่ยวเชิงนิเวศของอุทยานแห่งชาติทั้ง 7 แห่ง

ตารางที่ 9 ระดับความสามารถการบริหารและการจัดการ การท่องเที่ยวเชิงนิเวศ						
เขาแหลมหญ้าฯ	หมู่เกาะช้าง	น้ำตกพลิ้ว	เขาคิซมัญญ	เขาชะเมา-เขาวง	ทับลาน	ปางสีดา
40	41	42	41	43	41	38

ที่มาของระดับความสามารถการบริหารและการจัดการ การท่องเที่ยวเชิงนิเวศของอุทยานแห่งชาติทั้ง 7 แห่ง คือ การนำคะแนน 1 คะแนนที่มีการดำเนินการและไม่มีคะแนนหากไม่ได้ดำเนินการในข้อใด ๆ โดยมีคะแนนเต็ม 48 คะแนน

เมื่อเรียงลำดับถึงระดับความสามารถการบริหารและการจัดการ การท่องเที่ยวเชิงนิเวศของอุทยานแห่งชาติทั้ง 7 แห่ง พบว่ามีความแตกต่างกันดังนี้

1. อุทยานแห่งชาติเขาชะเมา-เขาวง มีคะแนนดำเนินการ 43 คะแนน จากคะแนนเต็ม 48 คะแนน เท่ากับร้อยละ 89.58
2. อุทยานเขื่อนลำน้ำตกพลีวมีคะแนนดำเนินการ 42 คะแนน เท่ากับร้อยละ 87.50
3. อุทยานแห่งชาติหุบเภาชะง่าง เขาคิชฌกูฏ ทับลาน มีคะแนนดำเนินการ 41 คะแนน มีคะแนนเท่ากันทั้ง 3 อุทยานแห่งชาติ เท่ากับร้อยละ 85.41
4. อุทยานแห่งชาติเขาแหลมหญ้าและหมู่เกาะเสม็ด มีคะแนนดำเนินการ 40 คะแนน เท่ากับร้อยละ 83.33
5. อุทยานแห่งชาติปางสีดา มีคะแนนดำเนินการ 38 คะแนน เท่ากับร้อยละ 79.18

ผลการศึกษายกขบถว่า เมื่อนำแบบจำลองมาทดสอบกับอุทยานแห่งชาติทั้ง 7 แห่งพบว่าระดับการดำเนินการในเชิงอนุรักษ์ของอุทยานแห่งชาติทั้ง 7 แห่งมีความใกล้เคียงกัน คือมีระดับคะแนน 43 42 41 40 และ 38 นอกจากนี้ยังพบว่าดัชนีในแบบจำลองสามารถปฏิบัติได้กับอุทยานแห่งชาติในระดับร้อยละสูงตั้งแต่ 79.18 ถึง 89.58

การเปรียบเทียบระดับความสามารถในการบริหารและการจัดการการท่องเที่ยวเชิงนิเวศ

ตารางที่ 10 ระดับความสามารถในการบริหารและการจัดการ การท่องเที่ยวเชิงนิเวศของอุทยานแห่งชาติทางทะเลกับทางบก	
อุทยานแห่งชาติ	ระดับความสามารถฯ (เฉลี่ย)
อุทยานแห่งชาติทางทะเล : เขาแหลมหญ้าและหมู่เกาะชะง่าง	40.5
อุทยานแห่งชาติทางบก : น้ำตกพลีว เขาคิชฌกูฏ เขาชะเมา-เขาวง ทับลานและปางสีดา	41

เมื่อเปรียบเทียบระดับความสามารถในการบริหารและการจัดการ การท่องเที่ยวเชิงนิเวศระหว่างอุทยานแห่งชาติทางทะเลกับอุทยานแห่งชาติทางบกแล้วพบว่า มีระดับความสามารถที่ใกล้เคียงกันมาก แตกต่างกันเพียง 0.5 หน่วย (ของหน่วยวัดในแบบจำลอง) เท่านั้น โดยอุทยานแห่งชาติทางบกทั้ง 5 แห่งเมื่อเฉลี่ยระดับความสามารถแล้วพบว่า สูงกว่าอุทยานแห่งชาติทางทะเล (เพียงเล็กน้อย)

6. การตรวจสอบและพิสูจน์สมมุติฐาน

จากผลการศึกษาสามารถตรวจสอบและพิสูจน์สมมุติฐาน ได้ดังนี้

1. สมมุติฐานที่ว่า “ระดับความสามารถในการบริหารและการจัดการ การท่องเที่ยวเชิงนิเวศของอุทยานแห่งชาติทั้ง 7 แห่ง ในภาคตะวันออก มีความแตกต่างกันอย่างชัดเจน” ซึ่งผลการศึกษาจากตารางที่ 9 แสดงให้เห็นว่ามีความสอดคล้องกับสมมุติฐานที่ตั้งไว้ และสมมุติฐานที่ว่า “โดยเฉพาะอย่างยิ่งอุทยานแห่งชาติทางทะเลจะมีระดับความสามารถฯ ที่สูงกว่าอุทยานแห่งชาติทางบก” ซึ่งผลการศึกษาพบว่ามีความไม่สอดคล้องกับสมมุติฐาน เพราะอุทยานแห่งชาติทางบกมีความสามารถสูงกว่าอุทยานแห่งชาติทางทะเล ดังข้อมูลตารางที่ 10

2. สมมุติฐานที่ว่า “การบริหารและการจัดการ การท่องเที่ยวเชิงนิเวศของอุทยานแห่งชาติทั้ง 7 แห่ง น่าจะมีประเด็นการบริหารและการจัดการมากกว่าร้อยละ 50 ของประเด็นในแบบจำลองที่ใช้เป็นเครื่องมือในการศึกษาครั้งนี้” ซึ่งผลการศึกษาพบว่าสอดคล้องกับสมมุติฐาน โดยร้อยละของประเด็นในแบบจำลองที่อุทยานแห่งชาติต่างๆ สามารถปฏิบัติได้นั้น มีระดับตั้งแต่ร้อยละ 79.18 ขึ้นไปจนถึงร้อยละ 89.58

เพื่อให้เกิดความเข้าใจในองค์ประกอบของแบบจำลองการศึกษากิจการและการจัดการ การท่องเที่ยวเชิงนิเวศ คณะวิจัยได้ดำเนินการให้มีการศึกษาถึง นักท่องเที่ยวที่มายังอุทยานแห่งชาติทั้ง 7 แห่ง ทั้งนักท่องเที่ยวชาวไทยและชาวต่างประเทศ บุคลากรที่ปฏิบัติงานอยู่ที่อุทยานแห่งชาติทั้ง 7 แห่ง ประชาชนชุมชนท้องถิ่นและองค์กรที่อาศัยอยู่ใกล้ๆอุทยานแห่งชาติ ซึ่งมีรายละเอียดของการศึกษาดังต่อไปนี้

7. นักท่องเที่ยว

การศึกษาวิจัยครั้งนี้ ได้ศึกษาข้อมูลเกี่ยวกับนักท่องเที่ยวที่เข้าไปท่องเที่ยวในอุทยานแห่งชาติทั้ง 7 แห่ง โดยศึกษาทั้งนักท่องเที่ยวชาวไทยและชาวต่างประเทศ ซึ่งได้ผลการศึกษาดังนี้

ความยั่งยืนของแหล่งท่องเที่ยวจะเกิดขึ้นได้ก็ต่อเมื่อมีนักท่องเที่ยวที่มีคุณภาพในด้านการอนุรักษ์แหล่งท่องเที่ยว นั้น ๆ ตามหลักการของการท่องเที่ยวเชิงนิเวศหรืออนุรักษ์นั้น นักท่องเที่ยวจะได้รับความชื่นชมกับแหล่งท่องเที่ยวพร้อม ๆ กับได้รับความรู้ในส่วนของความสำคัญของทรัพยากรธรรมชาติ ระบบนิเวศและสิ่งแวดล้อมของแหล่งท่องเที่ยว เพื่อให้นักท่องเที่ยวได้ตระหนักถึงความสำคัญของสิ่งที่ได้พบเห็น เกิดความรักและหวงแหนมิให้เสื่อมสลาย ดังนั้นการวิจัยครั้งนี้จึงได้เก็บข้อมูลความเห็นจากนักท่องเที่ยวซึ่งได้ผลดังนี้

7.1. นักท่องเที่ยวชาวไทย

7.1.1 ข้อมูลส่วนบุคคลของนักท่องเที่ยว

7.1.1.1 เพศ

อุทยานฯ	เขาแหลมหญ้าฯ		หมู่เกาะช้าง		เขาคิชฌกูฏ		น้ำตกพลิ้ว		เขาชะเมา-เขาวง		ทับลาน		ปางศิลา	
	จำนวน	ร้อยละ	จำนวน	ร้อยละ	จำนวน	ร้อยละ	จำนวน	ร้อยละ	จำนวน	ร้อยละ	จำนวน	ร้อยละ	จำนวน	ร้อยละ
1. ชาย	73	42.20	79	56.83	76	47.80	83	49.70	77	48.73	46	65.71	83	54.25
2. หญิง	100	57.80	60	43.17	83	52.20	84	50.30	81	51.27	24	34.29	70	45.75
รวม	173	100	139	100	159	100	167	100	158	100	70	100	153	100

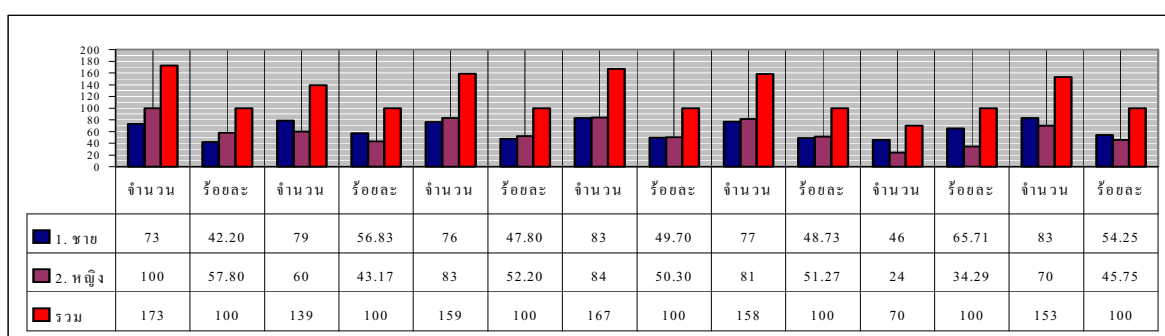

ตารางกราฟที่ 1 ข้อมูลเพศของนักท่องเที่ยว

นักท่องเที่ยวที่นิยมไปท่องเที่ยว ณ อุทยานแห่งชาติทั้ง 7 แห่ง มีทั้งเพศชายและหญิงในจำนวนที่ใกล้เคียงกันในเกือบทุกอุทยานแห่งชาติ ยกเว้นอุทยานแห่งชาติทับลานที่มีนักท่องเที่ยวชายไปท่องเที่ยวมากกว่า

ผู้หญิงเกือบเท่าตัว

7.1.1.2 อายุ

อุทยานฯ	เขาแหลมหญ้าฯ		หมู่เกาะช้าง		เขาคิชฌกูฏ		น้ำตกพลิ้ว		เขาชะเมา-เขาวง		ทับลาน		ปางสีดา	
	จำนวน	ร้อยละ	จำนวน	ร้อยละ	จำนวน	ร้อยละ	จำนวน	ร้อยละ	จำนวน	ร้อยละ	จำนวน	ร้อยละ	จำนวน	ร้อยละ
1. 15 - 20 ปี	13	7.51	37	26.81	67	38.51	65	42.49	48	29.63	44	57.89	59	38.82
2. 21 - 25 ปี	60	34.69	29	21.01	48	27.59	31	20.26	27	16.68	8	10.53	18	11.84
3. 26 - 30 ปี	40	23.12	28	20.30	20	11.49	18	11.76	23	14.20	8	10.53	22	14.47
4. 31 - 35 ปี	23	13.29	30	21.74	13	7.47	10	6.54	42	25.92	7	9.21	22	14.47
5. 36 - 40 ปี	7	4.05	9	6.52	21	12.07	9	5.88	10	6.17	6	7.89	9	5.93
6. 40 ปีขึ้นไป	27	15.61	5	3.62	5	2.87	20	13.07	12	7.40	3	3.95	22	14.47
7. ไม่ระบุ	3	1.73	-	-	-	-	-	-	-	-	-	-	-	-
รวม	173	100	138	100	174	100	153	100	162	100	76	100	152	100

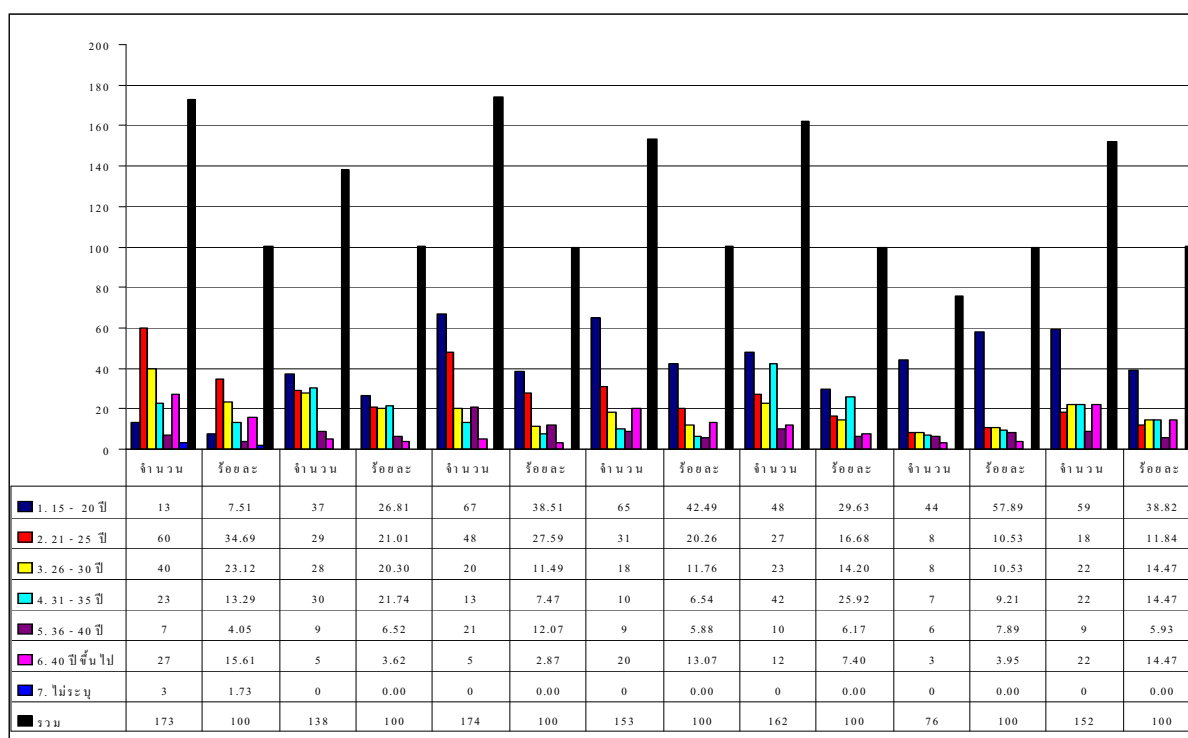

ตารางกราฟที่ 2 อายุของนักท่องเที่ยว

นักท่องเที่ยวที่เดินทางไปท่องเที่ยว ณ อุทยานแห่งชาติทั้ง 7 แห่ง มีอายุตั้งแต่ 15 – 35 ปี เป็นส่วนใหญ่ โดยมีความแตกต่างที่กลุ่มนักท่องเที่ยวที่เป็นวัยรุ่นอายุระหว่าง 15 – 20 ปี จะเป็นกลุ่มนักท่องเที่ยวจำนวนมากที่ไปท่องเที่ยว ณ อุทยานแห่งชาติที่มีน้ำตกเป็นจุดเด่น เช่น อุทยานแห่งชาติหมู่เกาะช้าง เขาคิชฌกูฏ น้ำตกพลิ้ว เขาชะเมา – เขาวง ทับลานและปางสีดา ส่วนอุทยานแห่งชาติ

ที่มีจุดเด่นทางด้านทะเล หาดทราย เช่น เขาแหลมหญ้าและหมู่เกาะเสม็ดกับหมู่เกาะช้าง จะได้รับความสนใจ

จากนักท่องเที่ยวที่มีอายุระหว่าง 20 – 35 ปี เป็นจำนวนมากโดยเฉพาะกลุ่มอายุ 26 – 35 ปี

7.1.1.3 การศึกษาของนักท่องเที่ยว

อุทยานฯ	เขาแหลมหญ้าฯ		หมู่เกาะช้าง		เขาคิชฌกูฏ		น้ำตกพลิ้ว		เขาชะมา-เขาวง		ทับลาน		ปางสีดา	
	จำนวน	ร้อยละ	จำนวน	ร้อยละ	จำนวน	ร้อยละ	จำนวน	ร้อยละ	จำนวน	ร้อยละ	จำนวน	ร้อยละ	จำนวน	ร้อยละ
1. ประถมศึกษา	6	3.47	7	5.04	26	16.05	22	15.07	19	12.03	12	16.67	10	6.62
2. มัธยมศึกษา	11	6.36	19	13.67	56	34.57	85	58.22	67	42.40	46	63.89	79	52.32
3. อนุปริญา	40	23.12	29	20.86	38	23.46	9	6.16	24	15.19	7	9.72	16	10.60
4. ปริญญาตรี/สูงกว่า	113	65.32	84	60.43	42	25.92	30	20.55	48	30.38	7	9.72	46	30.46
5. ไม่ระบุ	3	1.73	-	-	-	-	-	-	-	-	-	-	-	-
รวม	173	100	139	100	162	100	146	100	158	100	72	100	151	100

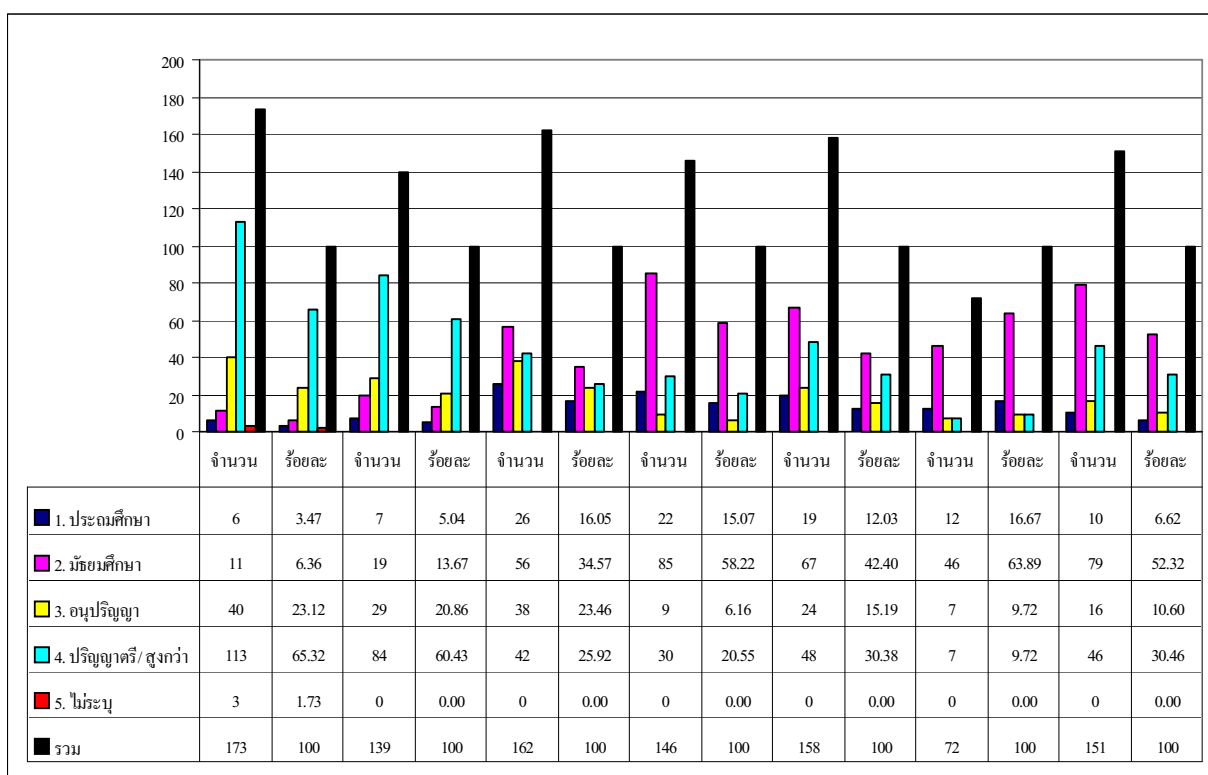

ตารางกราฟที่ 3 การศึกษาของนักท่องเที่ยว

ระดับการศึกษาของนักท่องเที่ยวมีความแตกต่างกันอย่างชัดเจน คือ อุทยานแห่งชาติทางทะเล เช่น อุทยานแห่งชาติเขาแหลมหญ้าและหมู่เกาะเสม็ดกับหมู่เกาะช้าง นักท่องเที่ยวส่วนใหญ่เป็นผู้จบการศึกษาระดับปริญญาตรี แต่อุทยานแห่งชาติทางบกทั้ง 5 แห่ง นักท่องเที่ยวส่วนใหญ่เป็นผู้มีการศึกษาระดับมัธยมศึกษาถึงอนุปริญา

7.1.1.4 อาชีพของนักท่องเที่ยว

ตารางที่ 14 อาชีพของนักท่องเที่ยว														
อุทยานฯ	เขาแหลมหญ้าฯ		หมู่เกาะช้าง		เขาคิชฌกูฏ		น้ำตกพลิ้ว		เขาชะเมา-เขาวง		ทับลาน		ปางสีดา	
	จำนวน	ร้อยละ	จำนวน	ร้อยละ	จำนวน	ร้อยละ	จำนวน	ร้อยละ	จำนวน	ร้อยละ	จำนวน	ร้อยละ	จำนวน	ร้อยละ
อาชีพ / ประเภท														
1. รับจ้างภาคเอกชน	59	34.10	28	20.59	53	33.76	38	26.39	85	56.29	19	29.23	37	28.90
2. ธุรกิจส่วนตัว	24	13.87	28	20.59	22	14.01	38	26.39	17	11.26	14	21.54	20	15.63
3. รับราชการ	44	25.43	15	11.03	8	5.10	14	9.72	10	6.62	3	4.61	24	18.75
4. ว่างาน	7	4.05	17	12.50	11	7.00	21	14.58	11	7.29	14	21.54	10	7.81
5. อื่น ๆ	32	18.50	48	35.29	63	40.13	33	22.92	28	18.54	15	23.08	37	28.91
6. ไม่ระบุ	7	4.05	-	-	-	-	-	-	-	-	-	-	-	-
รวม	173	100	136	100	157	100	144	100	151	100	65	100	128	100

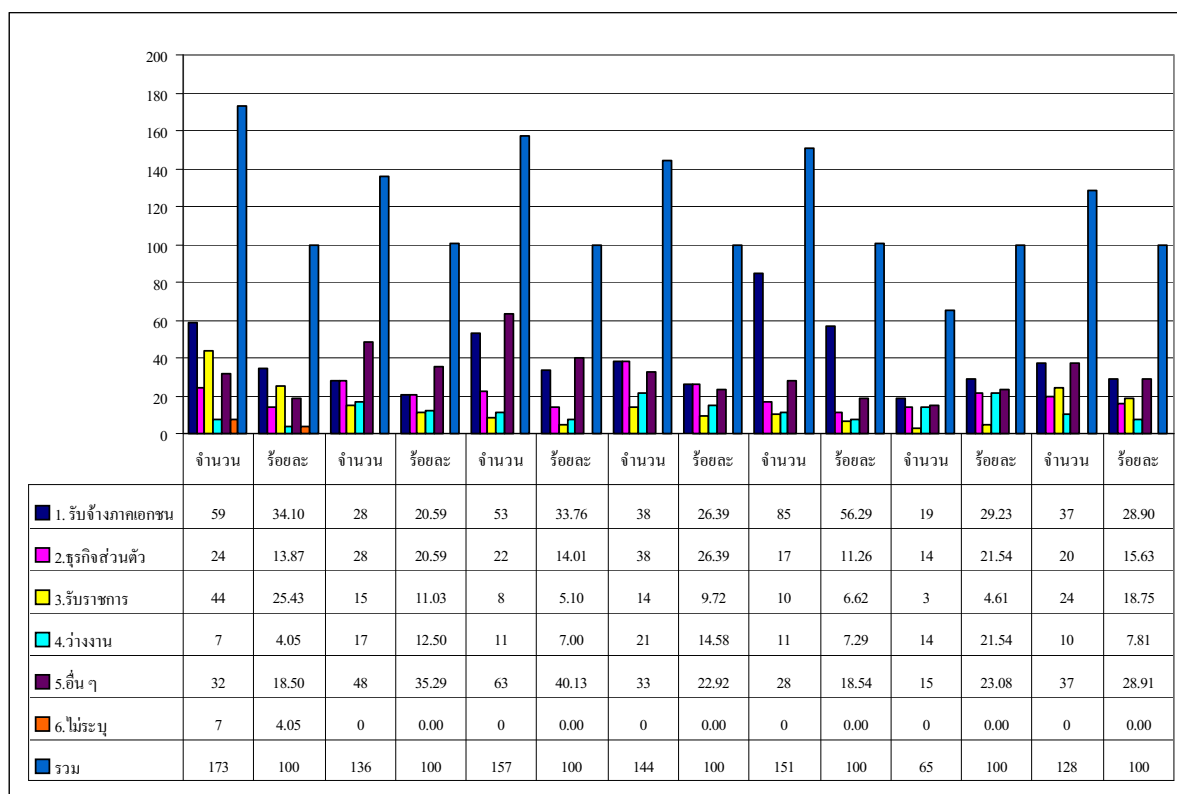

ตารางกราฟที่ 4 อาชีพของนักท่องเที่ยว

อาชีพของนักท่องเที่ยวที่เดินทางไปท่องเที่ยว ณ อุทยานแห่งชาติทั้ง 7 แห่ง พบว่า อาชีพรับจ้าง และประกอบธุรกิจส่วนตัวเป็นกลุ่มอาชีพที่เดินทางไปท่องเที่ยวมากที่สุดในทุกอุทยานแห่งชาติ และยังพบว่าอุทยานแห่งชาติเขาแหลมหญ้าและหมู่เกาะเสม็ดมีข้าราชการไปท่องเที่ยวเป็นจำนวนมาก

7.1.2 นักท่องเที่ยวรู้จักอุทยานแห่งชาติแห่งนี้จากอะไร

อุทยานฯ	เขาแหลมหญ้าฯ		หมู่เกาะช้าง		เขาคิชฌกูฏ		น้ำตกพลิ้ว		เขาชะมา-เขาวง		ทับลาน		ปางสีดา	
	จำนวน	ร้อยละ	จำนวน	ร้อยละ	จำนวน	ร้อยละ	จำนวน	ร้อยละ	จำนวน	ร้อยละ	จำนวน	ร้อยละ	จำนวน	ร้อยละ
1. เพื่อน	124	50.40	102	56.99	123	69.10	77	43.75	90	49.45	59	83.10	114	66.28
2. สื่อวิทยุ/โทรทัศน์	63	25.61	36	20.11	23	12.92	37	21.02	30	16.48	10	14.08	38	22.09
3. หนังสือพิมพ์	21	8.54	14	7.82	4	2.25	4	2.27	4	2.20	-	-	8	4.65
4. บริษัทองค์กร	28	11.38	14	7.82	19	10.67	47	26.71	53	29.12	-	-	7	4.07
5. เอกสารอุทยาน	10	4.07	13	7.26	9	5.06	11	6.25	5	2.75	2	2.82	3	1.75
6. อินเทอร์เน็ต	-	-	-	-	-	-	-	-	-	-	-	-	1	0.58
7. หนังสือท่องเที่ยว	-	-	-	-	-	-	-	-	-	-	-	-	1	0.58
รวม	246	100	179	100	178	100	176	100	182	100	71	100	172	100

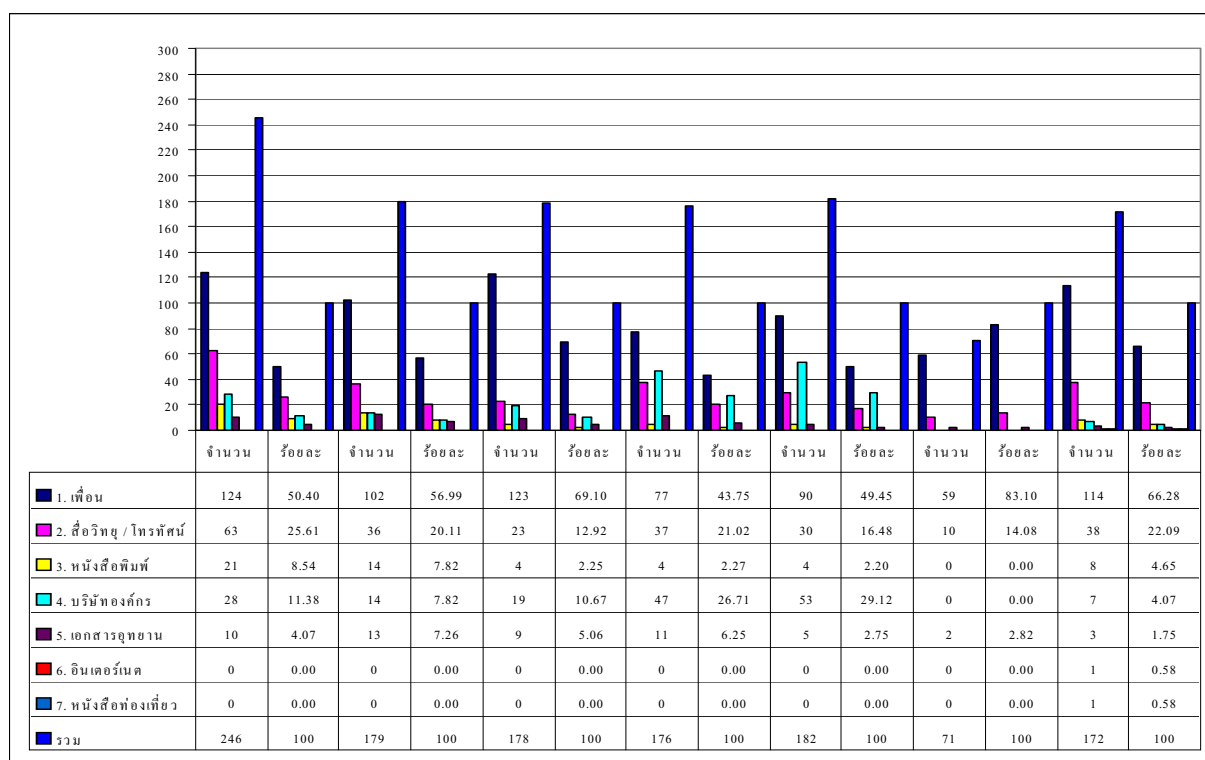

ตารางกราฟที่ 5 นักท่องเที่ยวรู้จักอุทยานแห่งชาติแห่งนี้จากอะไร

นักท่องเที่ยวที่เดินทางเข้าไปท่องเที่ยว ณ อุทยานแห่งชาติทั้ง 7 แห่ง ได้รับรู้ รู้จักอุทยานแห่งชาติดังกล่าวจากการถ่ายทอดของสื่อต่อไปนี้เป็นเพื่อนหรือมิตรสหายเป็นผู้ถ่ายทอดแนะนำให้รู้จักกับอุทยาน

แห่งชาติทั้ง 7 แห่ง มากที่สุด รองลงมาคือสื่อทางวิทยุและโทรทัศน์ บริษัทหรือองค์กรการท่องเที่ยวแนะนำ ส่วนการถ่ายทอดที่ได้รับรู้้น้อยคือ จากหนังสือพิมพ์และเอกสารของอุทยานแห่งชาติ

7.1.3 นักท่องเที่ยวต้องการเห็นและรับรู้อะไรเกี่ยวกับแหล่งท่องเที่ยว

ตารางที่ 16 นักท่องเที่ยวต้องการเห็นและรับรู้อะไรเกี่ยวกับแหล่งท่องเที่ยว																	
เขตนิยมเที่ยว-หมู่เกาะสมัคร		หมู่เกาะช้าง			เขลียงญญ			น้ำตกพลิว			เขษะมา-เขวง		ทับลาน		ปางศิลา		
จำนวน	ร้อยละ	จำนวน	ร้อยละ	จำนวน	ร้อยละ	จำนวน	ร้อยละ	จำนวน	ร้อยละ	จำนวน	ร้อยละ	จำนวน	ร้อยละ	จำนวน	ร้อยละ		
1. ทะเลสะอาดสวย	30	11.49	น้ำตก	70	27.03	น้ำตกกระทิง	123	61.81	น้ำตกพลิว	123	60.00	น้ำตกเขษมา	99	50.25	น้ำตกปางศิลา	120	38.09
2. ทัศนียภาพที่สวยงาม	21	8.05	หาดทรายขาว	52	20.08	ป่าไม้	68	34.17	ป่าไม้ สภาพแวดล้อม ป่าดงดิบ	68	33.17	ป่าไม้	75	38.07	เขื่อนล้นป่าดงดิบ	74	23.49
3. ความสะดวกสบาย	18	6.90	ทะเลสวย	41	15.83	น้ำตกพระพุทธรูป	8	4.02	น้ำตกอรอนทองและน้ำตกกระทิง	8	3.90	เขวง	23	11.68	น้ำตก	31	9.84
4. แหล่งท่องเที่ยว	18	6.90	น้ำตกคลองพุง	23	8.88	รวม	199	100	น้ำตกคลองนารายณ์	6	2.93	รวม	197	100	ป่าต้นลาน	22	6.98
5. ธรรมชาติ	15	5.75	น้ำตกธารมะยม	21	8.11				รวม	205	100				น้ำตกค้างคาว	18	5.71
6. บ้านพัก	15	5.75	ดูปะการัง	13	5.02										ทุ่งบุดยอด	18	5.71
7. ปะการัง	12	4.60	เกาะ	10	3.86										น้ำตกลานแก้ว	15	4.76
8. ภูมิประเทศรอบเกาะ	11	4.22	มีความเป็นธรรมชาติ	7	2.70										น้ำตกแควมะค่า	12	3.81
9. ราคาที่พัก	10	3.83	ภูเขา	6	2.32										น้ำตกกระทิง	5	1.59
10. สถานที่สวยงาม	10	3.83	คลองพร้าว	4	1.54										รวม	315	100
11. มีเจ้าหน้าที่ประชาสัมพันธ์	9	3.45	การเดินทาง	3	1.16												
12. ประสิทธิภาพ	9	3.45	เรือโดยสาร	2	0.77												
13. ข้อมูลการปฏิบัติตัว	8	3.07	เกาะช้าง	2	0.77												
14. อาหารและเครื่องดื่ม	8	3.07	ดูพันธุ์ไม้	1	0.39												
15. การเดินทาง	8	3.07	สะพานปลา	1	0.39												
16. สภาพป่า	7	2.68	เกาะมันใน-มันนอก	1	0.39												
17. สิ่งแวดล้อมสวยงาม	7	2.68	บรรยากาศ	1	0.39												
18. สถานที่ดำน้ำ	6	2.30	ป่าไม้	1	0.39												
19. ความสะอาด	6	2.30	รวม	259	100												
20. อากาศดี	5	1.92															
21. อากาศดี	5	1.92															
22. น้ำใจคนท้องถิ่น	4	1.53															
23. เกาะสวย	4	1.53															
24. บรรยากาศ	3	1.15															
25. วิธีการอนุรักษ์ธรรมชาติ	3	1.15															
26. ปลอดภัย	3	1.15															
27. สัตว์ทะเล	2	0.77															
28. น้ำตก	2	0.77															

นักท่องเที่ยวที่เดินทางไปที่ท่องเที่ยว ๗ อุทยานแห่งชาติทั้ง 7 แห่ง มีความต้องการเห็นและรับรู้แหล่งท่องเที่ยวต่าง ๆ แตกต่างกันไปตามประเภทของอุทยานฯ กล่าวคือที่อุทยานแห่งชาติทางทะเล ความต้องการของนักท่องเที่ยวมุ่งไปที่ทะเลสวยสะอาด ทัศนียภาพ เป็นสำคัญ ส่วนอุทยานแห่งชาติทางบกจะพบว่า นักเดินทางที่เรียกความสนใจเป็นหลักนั้นก็จะมีความต้องการที่แตกต่างจากทรัพยากรธรรมชาติ ป่าไม้ อุทยานสมรภูมิ ระบบนิเวศและสิ่งแวดล้อมป่าไม้ เป็นต้น

29. หิน	1	0.38
30. ระยะเวลา	1	0.38
รวม	261	100

7.1.4. นักท่องเที่ยวที่ขาดหรือไม่มีจุดเด่นหรือเอกลักษณ์อะไร

ตารางที่ 17 นักท่องเที่ยวที่ขาดหรือไม่มีจุดเด่นหรือเอกลักษณ์อะไร

รายละเอียด	หมู่เกาะสมิต		หมู่เกาะช้าง		เขลียงภูมิ		น้ำตกแล้ว		เขษะมาแขวง		ทับลาน		ปางศิลา	
	จำนวน	ร้อยละ	จำนวน	ร้อยละ	จำนวน	ร้อยละ	จำนวน	ร้อยละ	จำนวน	ร้อยละ	จำนวน	ร้อยละ	จำนวน	ร้อยละ
1. หาดทรายขาวสะอาด	84	45.39	26	15.12	102	53.97	103	55.38	95	50.00	32	42.11	116	52.50
2. น้ำทะเลใสสะอาด	40	14.44	22	12.79	61	32.28	73	39.25	71	37.37	24	31.58	58	26.24
3. ทะเลสวย	23	8.3	20	11.63	26	13.75	5	2.69	24	12.63	18	23.68	16	7.24
4. ความสะอาด	22	7.94	19	11.05	189	100	5	2.69	190	100	2	2.63	9	4.07
5. ธรรมชาติสวยงาม	16	5.77	19	11.05			186	100			76	100	7	3.17
6. ใกล้เคียงทาง	10	3.61	17	9.88									6	2.72
7. ทราสะดวก	9	3.25	16	9.30									5	2.26
8. ความสงบเงียบ	9	3.25	15	8.72									2	0.90
9. น้ำใส	9	3.25	9	5.23									2	0.90
10. อยู่ใกล้ธรรมชาติ	7	2.53	6	3.49									2	0.90
11. เกาะ	6	2.17	1	0.58									2	0.90
12. พระอาทิตย์	6	2.17	1	0.58									2	0.90
13. บรรยากาศดี	5	1.8	1	0.58									2	0.90
14. ความสะอาด	5	1.8	172	100									221	100
15. สีสีนของน้ำทะเลและท้องฟ้า	5	1.8												
16. ศรีงะอะ	4	1.44												
17. ความปลอดภัย	3	1.08												
18. ที่พัก	3	1.08												
19. ปลายัง	3	1.08												
20. ต้นไม้ที่หนาแน่น	3	1.08												
21. อากาศบริสุทธิ์	2	0.72												
22. อ่าวที่สวยงามและจันทร์	1	0.36												

นักท่องเที่ยวที่เดินทางไปที่ท่องเที่ยว ณ อุทยานแห่งชาติทั้ง 7 แห่ง ทราบจุดเด่นของแต่ละอุทยานแห่งชาติพอสมควร ถึงแม้จะบอกชื่อแหล่งท่องเที่ยวในอุทยานแห่งชาติแต่ละแห่งไม่ถูกต้อง แต่บอกภาพของจุดเด่นของธรรมชาติได้ดี

23. คน	1	0.36
24. แหล่งข้อมูลอื่น	1	0.36
รวม	277	100

7.1.5 นักท่องเที่ยวทราบข้อมูลการอนุรักษ์ทรัพยากรธรรมชาติ ระบบนิเวศและสิ่งแวดล้อม
ของอุทยานแห่งชาติมาก่อนหรือไม่

ตารางที่ 18 นักท่องเที่ยวทราบข้อมูลการอนุรักษ์ทรัพยากรธรรมชาติ ระบบนิเวศและสิ่งแวดล้อม ของอุทยานแห่งชาติมาก่อนหรือไม่														
อุทยานฯ	เขาแหลมหญ้าฯ		หมู่เกาะช้าง		เขาคิชฌกูฏ		น้ำตกพลิ้ว		เขาชะเมา-เขาวง		ทับลาน		ปางสีดา	
ทราบ/ไม่ทราบ	จำนวน	ร้อยละ	จำนวน	ร้อยละ	จำนวน	ร้อยละ	จำนวน	ร้อยละ	จำนวน	ร้อยละ	จำนวน	ร้อยละ	จำนวน	ร้อยละ
ทราบ	85	49.13	53	39.26	85	50.30	84	51.22	93	54.71	34	45.33	92	58.97
ไม่ทราบ	74	42.78	82	60.74	84	49.70	80	48.78	77	45.29	41	54.67	64	41.03
ไม่ระบุ	14	8.09	-	-	-	-	-	-	-	-	-	-	-	-
รวม	173	100	135	100	169	100	164	100	170	100	75	100	156	100

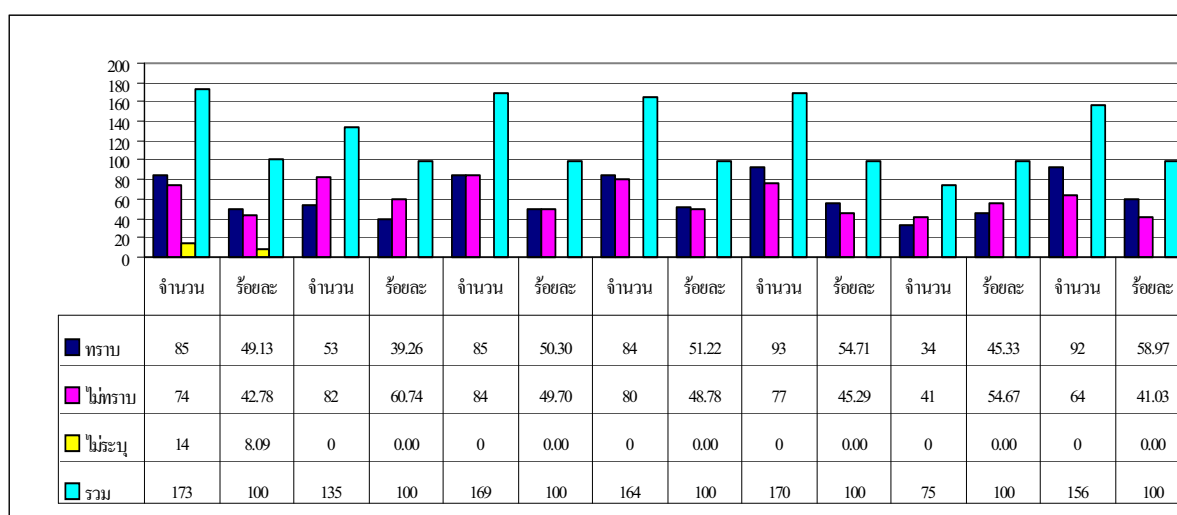

ตารางกราฟที่ 6 นักท่องเที่ยวทราบข้อมูลการอนุรักษ์ทรัพยากรธรรมชาติ ระบบนิเวศและ
สิ่งแวดล้อมของอุทยานแห่งชาติมาก่อนหรือไม่

นักท่องเที่ยวที่ไปท่องเที่ยว ณ อุทยานแห่งชาติทั้ง 7 แห่ง ทราบข้อมูลการอนุรักษ์ทรัพยากรธรรมชาติ ระบบนิเวศและสิ่งแวดล้อมของอุทยานแห่งชาตินั้น ๆ มาก่อนหรือไม่ ซึ่งหมายถึงการได้รับทราบนอกเขต อุทยานแห่งชาตินั้น ๆ ก่อนที่จะเดินทางเข้าสู่อุทยานแห่งชาตินั้น พบว่าเกือบทุกอุทยานแห่งชาติมีนักท่องเที่ยว ที่ทราบข้อมูลมาก่อนและไม่ทราบมาก่อนอยู่ในระดับใกล้เคียงกันมาก คือ อย่างละครึ่งต่อครึ่ง ทำให้น่าสนใจ ว่าการถ่ายทอดความรู้ในเชิงอนุรักษ์ยังต้องดำเนินการให้มากกว่าที่เป็นอยู่ในทุกวันนี้

7.1.5.1 นักท่องเที่ยวที่ทราบข้อมูลการอนุรักษ์ฯ จากสื่อประเภทใด

อุทยานฯ	เขาแหลมหญ้าฯ		หมู่เกาะช้าง		เขาคิชฌกูฏ		น้ำตกพลิ้ว		เขาชะเมา-เขาวง		ทับลาน		ปางสีดา	
	จำนวน	ร้อยละ	จำนวน	ร้อยละ	จำนวน	ร้อยละ	จำนวน	ร้อยละ	จำนวน	ร้อยละ	จำนวน	ร้อยละ	จำนวน	ร้อยละ
1. สื่อมวลชนวิทยุโทรทัศน์หนังสือพิมพ์	85	49.13	53	81.54	50	58.82	55	61.11	52	58.43	19	59.38	64	68.09
2. เอกสารของอุทยานแห่งชาติ	25	14.45	12	18.46	35	41.18	35	38.89	37	41.57	13	40.62	29	30.85
3. ไม่ระบุ	63	36.42	-	-	-	-	-	-	-	-	-	-	-	-
4. อินเทอร์เน็ต	-	-	-	-	-	-	-	-	-	-	-	-	1	1.06
รวม	173	100	65	100	85	100	90	100	89	100	32	100	94	100

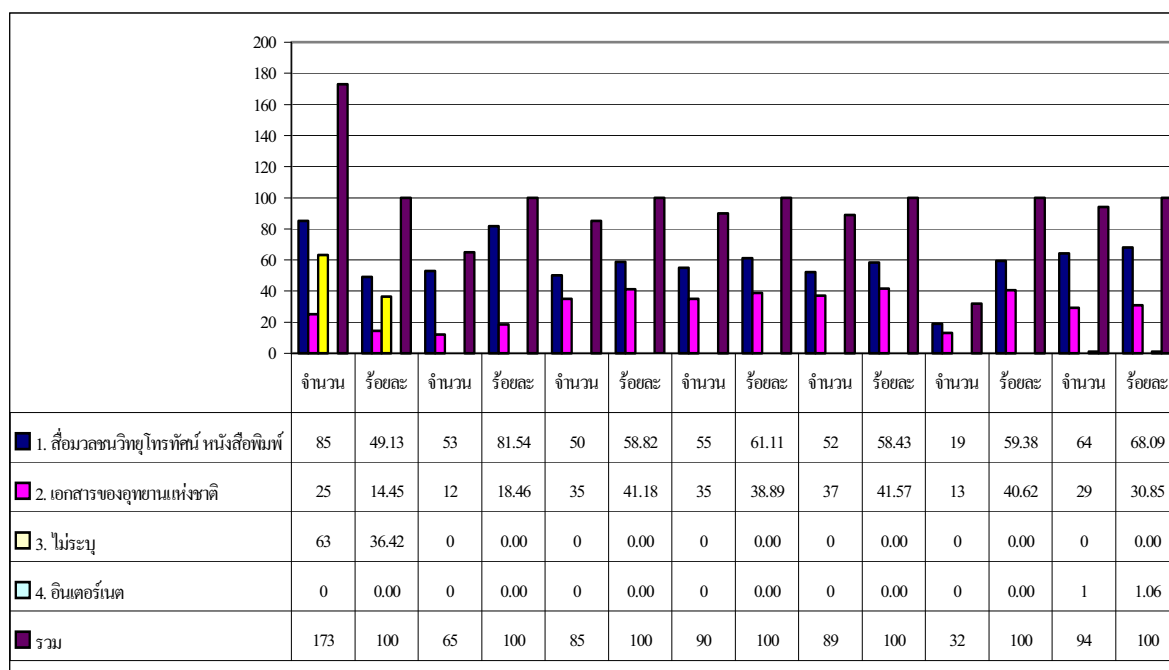

ตารางกราฟที่ 7 นักท่องเที่ยวที่ทราบข้อมูลการอนุรักษ์ฯ มาก่อนนั้น ทราบจากสื่อประเภทใด

นักท่องเที่ยวที่ทราบข้อมูลการอนุรักษ์ทรัพยากรธรรมชาติ ระบบนิเวศและสิ่งแวดล้อมของแหล่งท่องเที่ยวในอุทยานแห่งชาติมาก่อนนั้น ส่วนใหญ่ทราบจาก วิทยุ โทรทัศน์ และรองลงมาคือ จากเอกสารของอุทยานแห่งชาติ

7.1.6 การรับรู้การอนุรักษ์ทรัพยากรธรรมชาติ ระบบนิเวศและสิ่งแวดล้อมขณะที่นักท่องเที่ยวอยู่ในอุทยานแห่งชาติ

ตารางที่ 20 การรับรู้การอนุรักษ์ทรัพยากรธรรมชาติ ระบบนิเวศและสิ่งแวดล้อมขณะที่นักท่องเที่ยวอยู่ในอุทยานแห่งชาติ														
อุทยานฯ	เขาแหลมหญ้าฯ		หมู่เกาะช้าง		เขาคิชฌกูฏ		น้ำตกพลิ้ว		เขาชะเมา-เขาวง		ทับลาน		ปางสีดา	
รับรู้/ไม่รับรู้	จำนวน	ร้อยละ	จำนวน	ร้อยละ	จำนวน	ร้อยละ	จำนวน	ร้อยละ	จำนวน	ร้อยละ	จำนวน	ร้อยละ	จำนวน	ร้อยละ
รับรู้	67	38.73	103	72.03	141	84.94	136	82.42	136	83.44	51	66.23	113	73.86
ไม่รับรู้	103	59.54	40	27.97	25	15.06	29	17.58	27	16.56	26	33.77	40	26.14
ไม่ระบุ	3	1.73	-	-	-	-	-	-	-	-	-	-	-	-
รวม	173	100	143	100	166	100	165	100	163	100	77	100	153	100

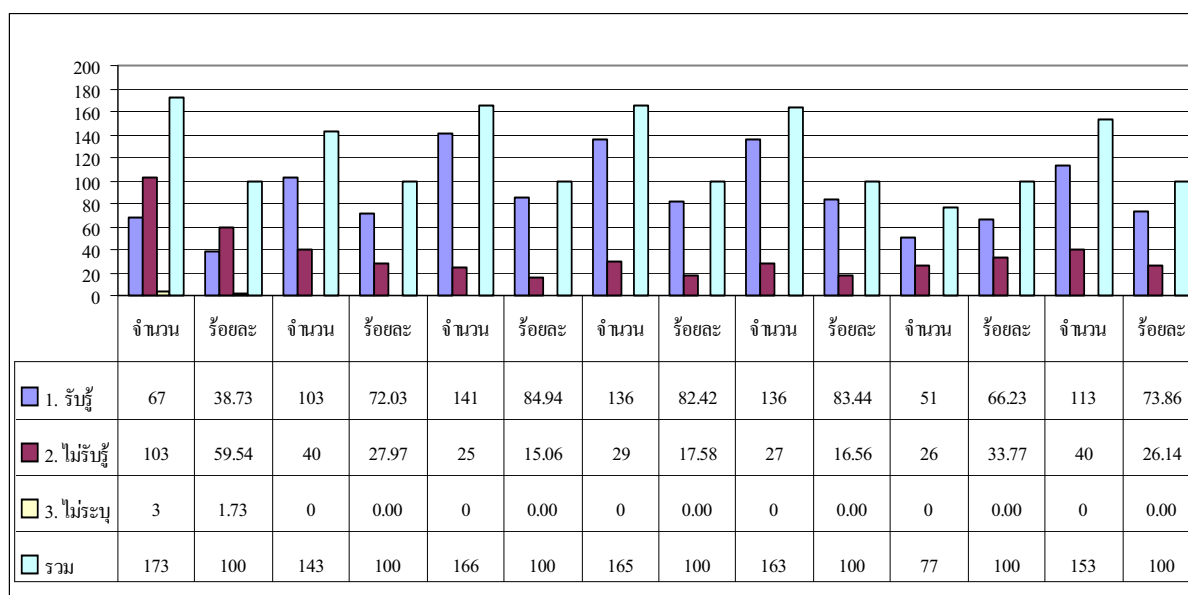

ตารางกราฟที่ 8 การรับรู้การอนุรักษ์ทรัพยากรธรรมชาติ ระบบนิเวศและสิ่งแวดล้อมขณะที่นักท่องเที่ยวอยู่ในอุทยานแห่งชาติ

นักท่องเที่ยวในเกือบทุกอุทยานแห่งชาติจำนวนมากกว่าร้อยละ 60 ขึ้นไปได้มีโอกาสรับรู้ข้อมูลในเชิงอนุรักษ์ โดยเฉพาะอย่างยิ่งอุทยานแห่งชาติทางบก เช่น เขาคิชฌกูฏ น้ำตกพลิ้ว เขาชะเมา-เขาวง ปางสีดา และทับลาน มีการรับรู้มากถึงร้อยละ 84.94 , 82.42 , 83.44 , 73.86 และ 66.23 ตามลำดับส่วนอุทยานแห่งชาติทางทะเลนั้น อุทยานแห่งชาติหมู่เกาะช้าง นักท่องเที่ยวมีการรับรู้มากถึง 72.03 แต่อุทยานแห่งชาติเขาแหลมหญ้าและหมู่เกาะเสม็ด นักท่องเที่ยวได้รับความรู้เพียงร้อยละ 38.73 เท่านั้น

7.1.6.1 สื่อการรับรู้ข้อมูลการอนุรักษ์ที่นักท่องเที่ยวได้รับทราบ

อุทยานฯ	เขาแหลมหญ้าฯ		หมู่เกาะช้าง		เขาคิชฌกูฏ		น้ำตกพลิ้ว		เขาชะเมา-เขาวง		ทับลาน		ปางสีดา	
	จำนวน	ร้อยละ	จำนวน	ร้อยละ	จำนวน	ร้อยละ	จำนวน	ร้อยละ	จำนวน	ร้อยละ	จำนวน	ร้อยละ	จำนวน	ร้อยละ
1. ป้ายหรือบอร์ดประชาสัมพันธ์	48	27.75	59	60.82	105	70.00	93	60.39	88	56.05	33	64.71	84	65.12
2. ศูนย์บริการนักท่องเที่ยว	19	10.98	18	18.56	15	10.00	16	10.39	32	20.38	4	7.84	23	17.83
3. แผ่นพับของอุทยานฯ	15	8.67	13	13.40	22	14.66	20	12.99	11	7.01	6	11.77	12	9.30
4. มัลติเทคส์แนะนำ	2	1.16	3	3.09	1	0.67	3	1.95	14	8.92	4	7.84	-	-
5. อื่น ๆ	10	5.78	4	4.12	7	4.67	22	14.28	12	7.64	4	7.84	10	7.75
6. ไม่ระบุ	79	45.66	-	-	-	-	-	-	-	-	-	-	-	-
รวม	173	100	97	100	150	100	154	100	157	100	51	100	129	100

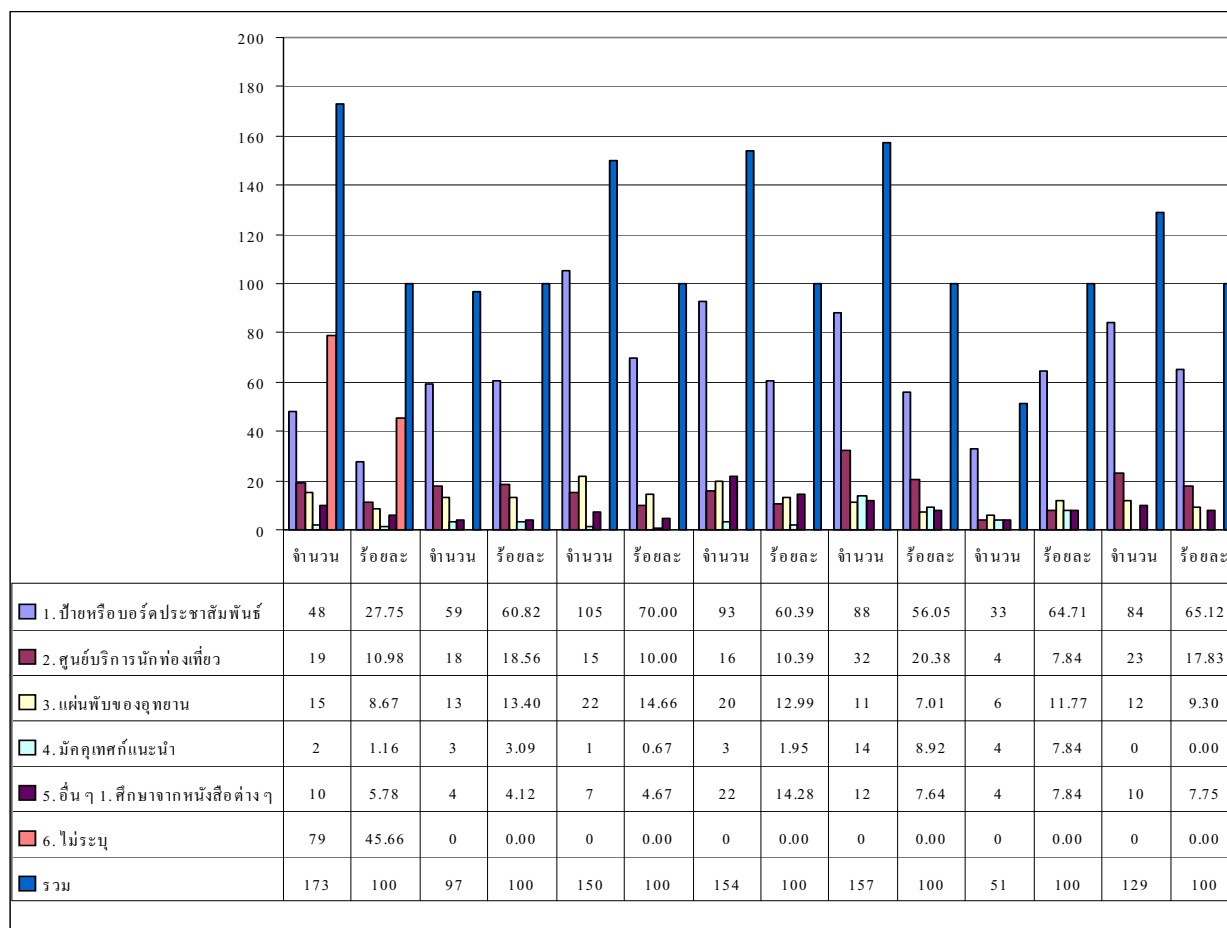

ตารางกราฟที่ 9 สื่อการรับรู้ข้อมูลการอนุรักษ์ที่นักท่องเที่ยวได้รับทราบ

สื่อที่ทำให้นักท่องเที่ยวได้รับรู้ข้อมูลการอนุรักษ์ในขณะที่นักท่องเที่ยวอยู่ในเขตอุทยานแห่งชาติทั้ง 7 แห่ง มากที่สุดคือ ป้ายหรือบอร์ดประชาสัมพันธ์ รองลงมาคือ การรับรู้จากศูนย์บริการนักท่องเที่ยวและแผ่นพับของอุทยานแห่งชาติ นอกจากนี้ผู้ที่ทำหน้าที่เหมือนมัลติเทคส์และหนังสือเกี่ยวกับอุทยานแห่งชาตินั้นๆ ก็มีบทบาทต่อการเผยแพร่ความรู้ได้เช่นกัน

7.1.7 นักท่องเที่ยวตัดสินใจอยากกลับมาอีกหรือไม่ เมื่อได้เดินทางออกไปจากอุทยานฯแล้ว

อุทยานฯ	เขาแหลมหญ้าฯ		หมู่เกาะช้าง		เขาคิชฌกูฏ		น้ำตกพลิ้ว		เขาชะเมา-เขาวง		ทับลาน		ปางสีดา	
	จำนวน	ร้อยละ	จำนวน	ร้อยละ	จำนวน	ร้อยละ	จำนวน	ร้อยละ	จำนวน	ร้อยละ	จำนวน	ร้อยละ	จำนวน	ร้อยละ
อยาก/ไม่ อยาก														
อยาก	165	97.06	127	91.37	162	97.01	158	94.61	159	96.36	74	96.10	147	95.45
ไม่อยาก	5	2.94	12	8.63	5	2.99	9	5.39	6	3.64	3	3.90	7	4.55
รวม	170	100	139	100	167	100	167	100	165	100	77	100	154	100

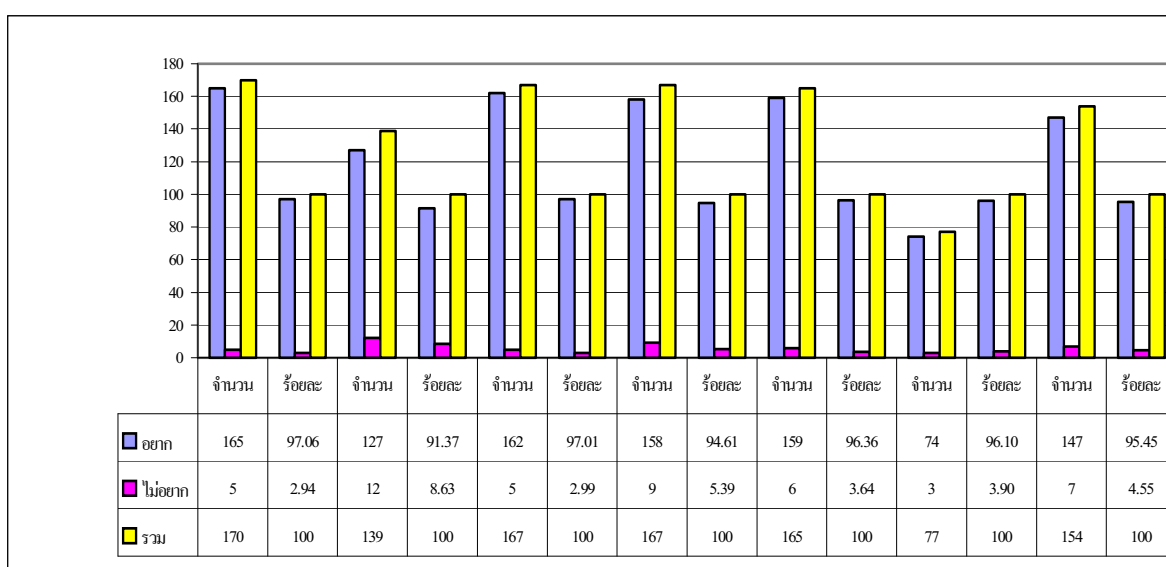

ตารางกราฟที่ 10 นักท่องเที่ยวตัดสินใจอยากกลับมาอีกหรือไม่ เมื่อได้เดินทางออกไปจากอุทยานฯแล้ว

นักท่องเที่ยวที่ไปเที่ยว ณ อุทยานแห่งชาติทั้ง 7 แห่ง มีความตั้งใจอยากกลับมาเที่ยว ณ อุทยานแห่งชาติทั้ง 7 อีก เป็นจำนวนมากถึงร้อยละ 90 ขึ้นไป แสดงว่านักท่องเที่ยวมีความพึงพอใจกับแหล่งท่องเที่ยว ณ อุทยานแห่งชาติทุกแห่ง

7.1.7.1 แรงแจ้งใจที่ให้นักท่องเที่ยวอยากกลับมาท่องเที่ยว ณ อุทยานแห่งชาติต่างๆ อีก

ตารางที่ 23 แรงแจ้งใจที่ให้นักท่องเที่ยวอยากกลับมาเที่ยวอุทยานแห่งชาติแต่ละแห่งอีก																	
เขื่อนลุ่มห้วยหมู่เกาะเสม็ด	หมู่เกาะร้าง			เขลิจชดถฎฎ			น้ำตกพลิว			เขษะมะนาขวาง			ทับลาน			ปางศิลา	
	จำนวน	ร้อยละ	จำนวน	ร้อยละ	จำนวน	ร้อยละ	จำนวน	ร้อยละ	จำนวน	ร้อยละ	จำนวน	ร้อยละ	จำนวน	ร้อยละ	จำนวน	ร้อยละ	
แรงแจ้งใจ																	
1. ทอดทรายขาวสะอาด	40	19.90	39	26.71	149	69.30	142	52.60	147	66.22	42	42.00	105	35.72			
2. น้ำทะเลใสสะอาด	36	17.90	35	23.97	35	16.28	66	24.44	2	18.02	20	20.00	64	21.77			
3. ธรรมชาติสวย	29	14.43	23	15.75	31	14.42	62	22.96	29	13.06	18	18.00	28	9.52			
4. ความสะอาด	14	6.96	15	10.27			270	100	6	2.70	8	8.00	28	9.52			
5. ง่าย สวย	13	6.47	9	6.16	215	100			222	100	6	6.00	19	6.47			
6. ปลอดภัย	8	3.98	6	4.11							6	6.00	13	4.42			
7. อากาศดี	8	3.98	5	3.43							6	6.00	10	3.40			
8. บรรยากาศดี	6	2.98	5	3.43									9	3.06			
9. ทัศนียภาพสวย	6	2.98	4	2.74									8	2.72			
10. คนไม่มาก	5	2.49	2	1.37									6	2.04			
11. สะดวก	5	2.49	2	1.37									4	1.36			
12. มีความเป็นส่วนตัว	5	2.49	1	0.69													
13. สิ่งแวดล้อมดี	4	1.99	146	100													
14. ไม่มีขยะ	3	1.48															
15. อาหารสด รสชาติอร่อย	3	1.48															
16. ราคาส่งดี	2	1.00															
17. ปลอดภัย	2	1.00															
18. ต้นไม้ร่มรื่น	2	1.00															
19. สถานที่	2	1.00															
20. ทำให้อุณหภูมิเย็นสบาย	2	1.00															
21. ผู้คนจากต่างถิ่น	1	0.50															
22. การบริการดี	1	0.50															
23. มนุษย์มีน้ำใจ	1	0.50															
24. มีชื่อเสียงด้านการท่องเที่ยว	1	0.50															
25. เที่ยวให้ครบทุกภาค	1	0.50															
26. ทัศนียภาพที่สวยงาม	1	0.50															
รวม	201	100															

แรงแจ้งใจที่ให้นักท่องเที่ยวอยากกลับมาเที่ยวอุทยานแห่งชาติทั้ง 7 แห่ง อื่นๆ มีความแตกต่างกัน กล่าวคือความโดดเด่นของอุทยานแห่งชาติที่เป็นเอกลักษณ์เฉพาะเป็นแรงดึงดูดที่สำคัญ เช่นอุทยานแห่งชาติทางบกนั้น น้ำตกพลิวยังเป็นความประทับใจให้เดินทางกลับมาอีก นอกจากนั้นยังมีความประทับใจจากการได้รับการดูแลจากเจ้าหน้าที่อุทยานฯ ก็เป็นปัจจัยดึงดูดให้เดินทางกลับไปอีกได้เช่นกัน

7.1.7.2 เหตุผลที่ทำให้นักท่องเที่ยวไม่ยกเลิกกลับมาอีก

สาเหตุหลัก-หมู่เกาะเสม็ด		หมู่เกาะช้าง		เขตรักษาพันธุ์สัตว์ป่า		เกาะนางยวน		ทับลาน		ปางศิลา			
รายละเอียด	จำนวน ร้อยละ	รายละเอียด	จำนวน ร้อยละ	รายละเอียด	จำนวน ร้อยละ	รายละเอียด	จำนวน ร้อยละ	รายละเอียด	จำนวน ร้อยละ	รายละเอียด	จำนวน ร้อยละ		
1. ชุมชนขนาดใหญ่	4 21.06	1. เข็ม	2 15.385	1. สภาพแหล่งท่องเที่ยวเสื่อมโทรม	5 45.46	1. สภาพแหล่งท่องเที่ยวเสื่อมโทรม	7 36.84	1. เสื่อมโทรม	11 55.00	1. เสื่อมโทรม ป่าลานล้มตาย	-	1. น้ตกปางศิลา	4 50.00
2. ขาดขาดสภาพ	3 15.79	2. ถนนไม่อำนวย	2 15.385	2. อุทยานมีข้อห้ามมาก	2 18.18	2. อุทยานมีข้อห้ามมาก	6 31.58	2. มีนักท่องเที่ยวมาก	5 25.00	2. สวนพักผ่อนไม่ลงตัว	1 33.33	2. ข้อห้ามของอุทยานมีมาก	3 37.50
3. ไม่สะอาด	3 15.79	3. บริการ	2 15.385	3. ไม่ไกล	1 9.09	3. มีนักท่องเที่ยวมาก แออัด ไม่สวย	5 26.32	3. อุทยานมีข้อห้ามมาก	4 20.00	3. เชื้อกลิ่นลายมาศ ผงงกับน้ำยอลง	-	3. ศูนย์ท่องเที่ยวเสริมโทรม	1 12.50
4. แสงสว่างมาก	2 10.53	4. อาหารแพง	2 15.385	4. เวลาไม่พอ	1 9.09	4. นักสายน้อยลง	1 5.26	4. นักสายน้อยลง	20 100	4. นักสายน้อยลง	1 33.33	รวม	8 100
5. ค่าใช้จ่ายสูง	3 15.79	5. ไม่ทราบข้อมูล	1 7.692	5. ยากให้เจ้าหน้าที่ พาดูสถานที่	1 9.09	รวม	19 100	รวม		5. อุทยานมีข้อห้ามมาก	1 33.33		
6. ที่พักไม่สะอาด	1 5.26	6. เดินทางไม่ปลอดภัย	1 7.692	6. ยากเห็นต้นน้ำ	1 9.09	สภาพ							
7. ความเจริญเกินไป	1 5.26	7. ทรายไม่ขาว	1 7.692	รวม	11 100	รวม							
8. ไม่มีความปลอดภัย	1 5.26	8. สิ่งก่อสร้างเยอะ	1 7.692										
9. อยู่ไกลจากแหล่งท่องเที่ยว	1 5.26	9. สถานบันเทิง	1 7.692										
รวม	19 100	รวม	13 100								3 100		

นักท่องเที่ยวจำนวนน้อยที่แสดงความเห็น ไม่ยกเลิกกลับมาเที่ยวที่อุทยานแห่งชาติทั้ง 7 แห่งซึ่งแต่ละอุทยานแห่งชาติก็มีเหตุผลแตกต่างกันไป เช่น ที่อุทยานแห่งชาติเขาแหลมหญ้าและหมู่เกาะเสม็ดบอกว่าชุมชน แคมป์วันมาก แต่เกือบทุกแห่งมีความคล้ายคลึงกัน คือปัญหาสภาพแหล่งท่องเที่ยวเสื่อมโทรม อุทยานแห่งชาติมีข้อห้ามมาก

7.1.8 นักท่องเที่ยวต้องการให้ความโดดเด่นและเอกลักษณ์อะไรอย่างอื่น

เกณฑ์การให้คะแนน		เกณฑ์การให้คะแนน		เกณฑ์การให้คะแนน		เกณฑ์การให้คะแนน		เกณฑ์การให้คะแนน		เกณฑ์การให้คะแนน		เกณฑ์การให้คะแนน		เกณฑ์การให้คะแนน	
รายการ	จำนวน	ร้อยละ	จำนวน	ร้อยละ	จำนวน	ร้อยละ	จำนวน	ร้อยละ	จำนวน	ร้อยละ	จำนวน	ร้อยละ	จำนวน	ร้อยละ	จำนวน
ความสะอาด	57	19.58	42	20.10	101	51.80	101	46.119	98	46.01	21	21.65	92	29.68	
น้ำทะเลใส	46	15.8	41	19.62	76	38.97	76	34.703	88	41.31	33	34.02	82	26.45	
ความสะอาดของชายหาด	33	11.34	35	16.75	18	9.23	18	8.219	27	12.68	17	17.53	33	10.65	
ความสะอาดของชายหาด	27	9.27	23	11.00	195	100	16	7.306	213	100	26	26.80	24	7.74	
ธรรมชาติ	23	7.9	23	11.00									20	6.45	
ป่าไม้ที่ขังธรรมชาติ	15	5.15	16	7.66			8	3.653			97	100	17	5.48	
ความสวย	11	3.78	8	3.83									16	5.16	
ต้นไม้ใหญ่	11	3.78	6	2.87									15	4.84	
อนุรักษ์ธรรมชาติ	9	3.09	5	2.39									11	3.55	
อยากให้ทะเลสะอาดดั้งเดิม	6	2.06	4	1.90									10	3.23	
ไม่มีของขลังติดชายหาด	5	1.71	3	1.44									7	2.26	
ผู้คนไม่หลุกหล่าน	5	2.71	2	0.96									6	1.94	
บรรยากาศ	4	1.37	1	0.48									5	1.56	
ความสงบ	3	1.03	209	100									4	1.26	
ความเป็นกันเอง	3	1.03											3	0.94	
ประทับใจ	3	1.03											2	0.62	
สิ่งแวดล้อมไม่ถูกทำลาย	3	1.03											2	0.62	
สิ่งแวดล้อมไม่เป็นพิษ	3	2.03											2	0.62	
ทรายละเอียด	3	0.13											1	0.34	
น้ำที่ใสขุ่น	2	0.68											1	0.34	
ที่กินสะอาด ปลอดภัย	2	0.68											1	0.34	
ชายหาด	2	0.68											1	0.34	
ปลอดภัย	1	0.34											1	0.34	
ทำเรือขึ้นพักไม่แข็งแรง	1	0.34											1	0.34	
กิจกรรมบนเกาะ	1	0.34											1	0.34	

ตารางที่ 25 นักท่องเที่ยวต้องการให้ความโดดเด่นและเอกลักษณ์อะไรอย่างอื่น

นักท่องเที่ยวของอุทยานแห่งชาติแต่ละแห่งก็มีความเห็นอกเห็นใจความโดดเด่นและเอกลักษณ์ประจำอุทยานแห่งชาตินั้นๆ ยั่งยืน ซึ่งอุทยานแห่งชาติทางทะเลก็จะเป็นแหล่งท่องเที่ยวที่เป็นชาตหาดทรายขาวสะอาด น้ำทะเลใสสะอาด ส่วนอุทยานแห่งชาติทางบก นักท่องเที่ยวอยากให้ความยั่งยืนอยู่ที่น้ำตกป่าไม้อันอุดมสมบูรณ์เป็นสำคัญ

ค่าจ้างที่เป็นธรรม	1	0.34
ไม่ตกใหล่มีเดียงส่ำใน	1	0.34
ที่นึ่งยออะคั	1	0.34
อาหาร	1	0.34
สวและเป็นธรรมชดดิบงอ่ำ	1	0.34
อชกใหล่คักระบะบนำกึ่งเส็ชอณลงทะเล	1	0.34
พระอัยมณี	1	0.34
ใสะอคคองประการัง	1	0.34
รวม	291	100

7.1.9 ความพึงพอใจของนักท่องเที่ยวที่มีต่อการบริหารและการจัดการในเชิงอนุรักษ์ของอุทยานแห่งชาติ

ตารางที่ 26 นักท่องเที่ยวมีความพึงพอใจในการบริหารและการจัดการในเชิงอนุรักษ์ของอุทยานแห่งชาติ

อุทยานฯ	เขาแหลมหญ้าฯ		หมู่เกาะช้าง		เขาคิชฌกูฏ		น้ำตกพลิ้ว		เขาชะเมา-เขาวง		ทับลาน		ปางสีดา	
	จำนวน	ร้อยละ	จำนวน	ร้อยละ	จำนวน	ร้อยละ	จำนวน	ร้อยละ	จำนวน	ร้อยละ	จำนวน	ร้อยละ	จำนวน	ร้อยละ
มากที่สุด	68	39.31	31	23.13	72	43.11	80	49.38	60	36.14	17	22.37	33	21.85
มาก	34	19.65	40	29.85	50	29.94	79	48.77	67	40.36	18	23.68	53	35.10
ปานกลาง	49	28.32	58	43.28	41	24.55	-	-	36	21.69	38	50.00	60	39.74
น้อย	13	7.51	4	2.99	2	1.20	1	0.62	1	0.60	2	2.63	2	1.32
น้อยที่สุด	1	0.58	1	0.75	2	1.20	2	1.23	2	1.21	1	1.32	3	1.99
ไม่ระบุ	8	4.63	-	-	-	-	-	-	-	-	-	-	-	-
รวม	173	100	134	100	167	100	162	100	166	100	76	100	151	100

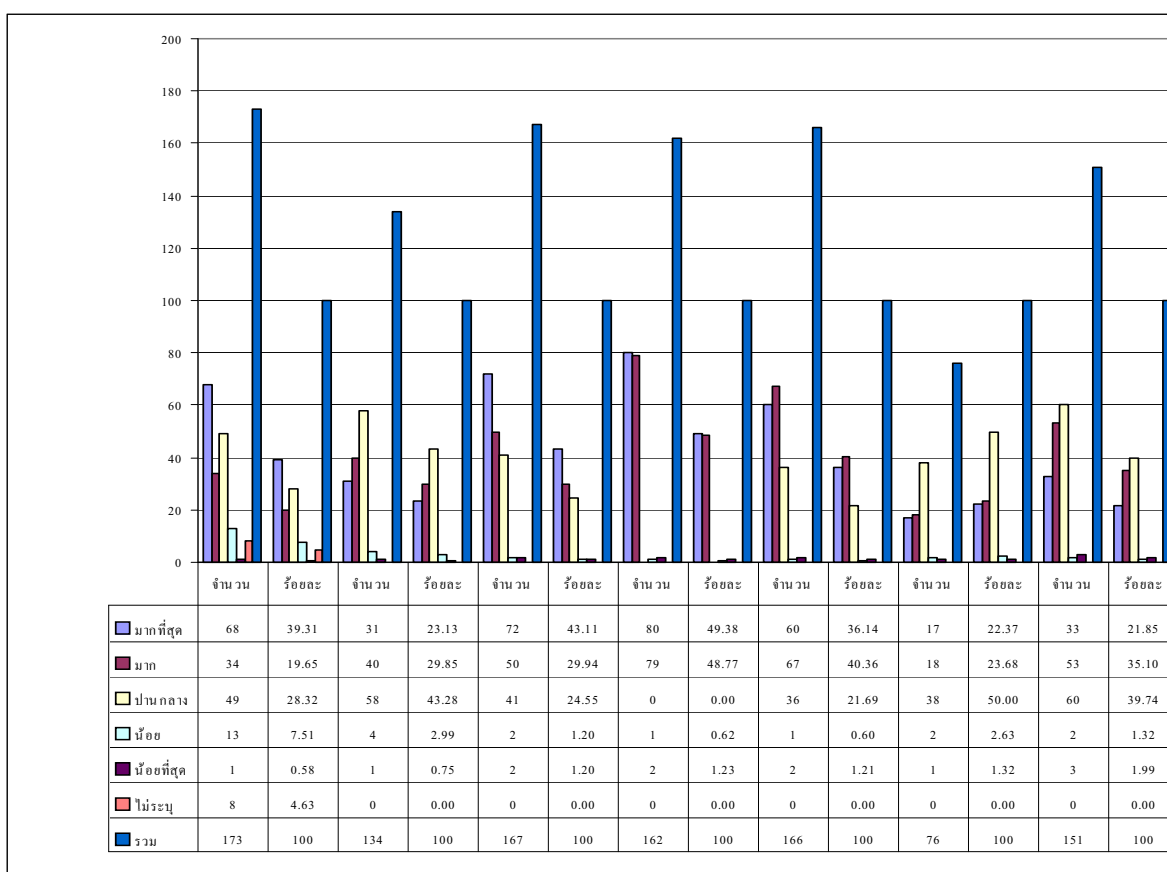

ตารางกราฟที่ 11 นักท่องเที่ยวมีความพึงพอใจในการบริหารและการจัดการในเชิงอนุรักษ์ของอุทยานแห่งชาติ

ระดับของความพึงพอใจของนักท่องเที่ยวที่มีต่อการบริหารและการจัดการในเชิงอนุรักษ์ของอุทยานแห่งชาติทั้ง 7 แห่งนั้น หากเน้นระดับความพึงพอใจมากและมากที่สุดจะพบว่าอุทยานแห่งชาติน้ำตกพลิ้วได้รับความพึงพอใจสูงสุดคือ ร้อยละ 98.15 รองลงมาคือเขาชะเมา-เขาวง ร้อยละ 76.50 เขาคิชฌกูฏร้อยละ 73.05 เขาแหลมหญ้าและหมู่เกาะเสม็ดร้อยละ 58.96 ปางสีดาร้อยละ 56.95 หมู่เกาะช้างร้อยละ 52.98 และทับลานร้อยละ 46.05

7.1.10 การมีส่วนร่วมของนักท่องเที่ยวในการช่วยให้อุทยานแห่งชาติมีความยั่งยืน

ตารางที่ 27 นักท่องเที่ยวมีส่วนร่วมช่วยให้อุทยานแห่งชาติมีความยั่งยืนยาวนานได้โดยวิธใด

ประเภทหมู่เกาะ/เกาะ	หมู่เกาะร้าง			เกาะที่อยู่			น้ตกหัว			เขตรักษาพันธุ์สัตว์ป่า			ป่าดงดิบ			ป่าเต็งรัง		
	จำนวน	ร้อยละ	จำนวน	ร้อยละ	จำนวน	ร้อยละ	จำนวน	ร้อยละ	จำนวน	ร้อยละ	จำนวน	ร้อยละ	จำนวน	ร้อยละ	จำนวน	ร้อยละ	จำนวน	ร้อยละ
ชอยรักความสะอาด	60	2.66	47	32.64	54	20.85	55	44.71	34	21.519	1. ชอยรักความสะอาด	26	29.55	1. ไม่ทิ้งขยะ	53	23.043		
ไม่ทิ้งขยะ	55	19.86	27	18.75	48	18.53	40	32.52	28	17.722	2. ชอยรักความสะอาด	11	12.50	2. รักษามรดกทางธรรมชาติ	39	16.957		
ไม่ทำลายสิ่งมีชีวิต	25	9.03	25	17.36	20	15.44	12	9.76	26	16.456	3. ไม่ทิ้งขยะ	11	12.50	3. ช่วยดูแลความสะอาด	35	15.217		
ช่วยอนุรักษ์สิ่งมีชีวิต	16	5.78	4	9.03	20	7.72	10	8.13	13	8.228	4. ไม่ทำลายทรัพยากรธรรมชาติ	8	9.09	4. ไม่ทำลายป่าไม้	17	7.391		
ไม่ทำลายทรัพยากร	16	5.78	8	5.56	16	6.18	6	4.88	5	3.096	5. อนุรักษ์สัตว์ป่า	6	6.82	5. อนุรักษ์สิ่งมีชีวิตและสิ่งมีชีวิตในอุทยาน	15	6.522		
ทิ้งขยะไม่ลงถัง	13	4.69	8	5.56	15	5.79	123	100	9	3.165	6. ออกไปดูแลรักษาสิ่งมีชีวิตในอุทยาน	3	3.41	6. ไม่ล่าสัตว์	10	4.348		
ช่วยอนุรักษ์สิ่งมีชีวิต	10	3.61	6	4.17	14	5.40			4	2.532	7. ไม่ตัดต้นไม้	3	3.41	7. อนุรักษ์สิ่งมีชีวิต	9	3.913		
ไม่ทำลายป่า	10	3.61	5	3.47	12	4.63			3	1.899	8. ให้ความรู้เกี่ยวกับธรรมชาติ	2	2.27	8. อนุรักษ์สิ่งมีชีวิต	9	3.913		
แยกขยะไว้รองรับ	9	3.25	3	2.08	9	3.47			3	1.899	9. ให้ความรู้เกี่ยวกับธรรมชาติ	2	2.27	9. อนุรักษ์สิ่งมีชีวิต	8	3.478		
ท่องเที่ยวอย่างรับผิดชอบ	8	2.89	1	0.69	7	2.70			3	1.899	10. ความปลอดภัย	2	2.27	10. ไม่ทำลายสิ่งมีชีวิต	5	2.174		
ไม่ทำลายสิ่งมีชีวิต	6	2.17	1	0.69	3	1.15			2	1.266	11. อนุรักษ์ธรรมชาติและสิ่งแวดล้อม	2	2.27	11. อนุรักษ์สิ่งมีชีวิต	4	1.739		
ไม่ทำลายสิ่งมีชีวิต	5	1.81	144	100	2	0.77			2	1.266	12. อนุรักษ์สิ่งมีชีวิต	1	1.14	12. อนุรักษ์สิ่งมีชีวิต	3	1.304		
ไม่ทำลายสิ่งมีชีวิต	5	1.81			2	0.77			2	1.266	13. ให้ความรู้เกี่ยวกับธรรมชาติและสิ่งแวดล้อม	1	1.14	13. ให้ความรู้เกี่ยวกับธรรมชาติและสิ่งแวดล้อม	3	1.304		
ไม่ทำลายสิ่งมีชีวิต	5	1.81			2	0.77			2	1.266	14. ให้ความรู้เกี่ยวกับธรรมชาติและสิ่งแวดล้อม	1	1.14	14. ให้ความรู้เกี่ยวกับธรรมชาติและสิ่งแวดล้อม	2	0.870		
ไม่ทำลายสิ่งมีชีวิต	4	1.44			2	0.77			2	1.266	15. อนุรักษ์สิ่งมีชีวิต	1	1.14	15. อนุรักษ์สิ่งมีชีวิต	2	0.870		
ไม่ทำลายสิ่งมีชีวิต	4	1.44			2	0.77			2	1.266	16. อนุรักษ์สิ่งมีชีวิต	1	1.14	16. อนุรักษ์สิ่งมีชีวิต	2	0.870		
ไม่ทำลายสิ่งมีชีวิต	3	1.08			1	0.39			1	0.633	17. อนุรักษ์สิ่งมีชีวิต	1	1.14	17. อนุรักษ์สิ่งมีชีวิต	2	0.870		
ไม่ทำลายสิ่งมีชีวิต	3	1.08			1	0.39			1	0.633	18. ให้ความรู้เกี่ยวกับธรรมชาติและสิ่งแวดล้อม	1	1.14	18. ให้ความรู้เกี่ยวกับธรรมชาติและสิ่งแวดล้อม	2	0.870		
ไม่ทำลายสิ่งมีชีวิต	2	0.72			1	0.39			1	0.633	19. ให้ความรู้เกี่ยวกับธรรมชาติและสิ่งแวดล้อม	1	1.14	19. อนุรักษ์สิ่งมีชีวิต	1	0.435		
ไม่ทำลายสิ่งมีชีวิต	1	0.36			1	0.39			1	0.633	20. อนุรักษ์สิ่งมีชีวิต	1	1.14	20. อนุรักษ์สิ่งมีชีวิต	1	0.435		
ไม่ทำลายสิ่งมีชีวิต	1	0.36			1	0.39			1	0.633	21. อนุรักษ์สิ่งมีชีวิต	1	1.14	21. อนุรักษ์สิ่งมีชีวิต	1	0.435		
ไม่ทำลายสิ่งมีชีวิต	1	0.36			1	0.39			1	0.633	22. อนุรักษ์สิ่งมีชีวิต	1	1.14	22. อนุรักษ์สิ่งมีชีวิต	1	0.435		
ไม่ทำลายสิ่งมีชีวิต	1	0.36			1	0.39			1	0.633	23. อนุรักษ์สิ่งมีชีวิต	1	1.14	23. อนุรักษ์สิ่งมีชีวิต	1	0.435		
ไม่ทำลายสิ่งมีชีวิต	1	0.36			1	0.39			1	0.633	24. อนุรักษ์สิ่งมีชีวิต	1	1.14	24. อนุรักษ์สิ่งมีชีวิต	1	0.435		
ไม่ทำลายสิ่งมีชีวิต	1	0.36			1	0.39			1	0.633	25. อนุรักษ์สิ่งมีชีวิต	1	1.14	25. อนุรักษ์สิ่งมีชีวิต	1	0.435		
ไม่ทำลายสิ่งมีชีวิต	1	0.36			1	0.39			1	0.633	26. อนุรักษ์สิ่งมีชีวิต	1	1.14	26. อนุรักษ์สิ่งมีชีวิต	1	0.435		
ไม่ทำลายสิ่งมีชีวิต	1	0.36			1	0.39			1	0.633	27. อนุรักษ์สิ่งมีชีวิต	1	1.14	27. อนุรักษ์สิ่งมีชีวิต	1	0.435		
ไม่ทำลายสิ่งมีชีวิต	1	0.36			1	0.39			1	0.633	28. อนุรักษ์สิ่งมีชีวิต	1	1.14	28. อนุรักษ์สิ่งมีชีวิต	1	0.435		
ไม่ทำลายสิ่งมีชีวิต	1	0.36			1	0.39			1	0.633	29. อนุรักษ์สิ่งมีชีวิต	1	1.14	29. อนุรักษ์สิ่งมีชีวิต	1	0.435		
ไม่ทำลายสิ่งมีชีวิต	1	0.36			1	0.39			1	0.633	30. อนุรักษ์สิ่งมีชีวิต	1	1.14	30. อนุรักษ์สิ่งมีชีวิต	1	0.435		
ไม่ทำลายสิ่งมีชีวิต	1	0.36			1	0.39			1	0.633	31. อนุรักษ์สิ่งมีชีวิต	1	1.14	31. อนุรักษ์สิ่งมีชีวิต	1	0.435		
ไม่ทำลายสิ่งมีชีวิต	1	0.36			1	0.39			1	0.633	32. อนุรักษ์สิ่งมีชีวิต	1	1.14	32. อนุรักษ์สิ่งมีชีวิต	1	0.435		
ไม่ทำลายสิ่งมีชีวิต	1	0.36			1	0.39			1	0.633	33. อนุรักษ์สิ่งมีชีวิต	1	1.14	33. อนุรักษ์สิ่งมีชีวิต	1	0.435		
ไม่ทำลายสิ่งมีชีวิต	1	0.36			1	0.39			1	0.633	34. อนุรักษ์สิ่งมีชีวิต	1	1.14	34. อนุรักษ์สิ่งมีชีวิต	1	0.435		
ไม่ทำลายสิ่งมีชีวิต	1	0.36			1	0.39			1	0.633	รวม	158	100	รวม	230	100		

นักท่องเที่ยวที่ไปท่องเที่ยว ณ อุทยานแห่งชาติทั้ง 7 แห่ง ได้แสดงความตั้งใจช่วยอุทยานแห่งชาติให้มีความยั่งยืนโดยมีประเด็นเสนอที่หลากหลายมาก แต่พอสรุปได้คือ การช่วยกันรักษาความสะอาด ไม่ทิ้งขยะ ไม่

ทำลายธรรมชาติ ไม่ทำลายสิ่งแวดล้อมและไม่ทำลายป่าไม้ เป็นต้น

จำนวนที่ส่งข้อมูล	1	0.36
รวม	277	100

7.2 นักท่องเที่ยวชาวต่างประเทศ

เนื่องจากมีนักท่องเที่ยวชาวต่างประเทศเข้าไปท่องเที่ยว ณ อุทยานแห่งชาติที่อยู่ในเป้าหมายของการวิจัยครั้งนี้จึงเป็นการสมควรที่จะแยกข้อมูลที่เป็นนักท่องเที่ยวของชาวต่างประเทศออกมาพิจารณาอีกทางหนึ่ง โดยข้อมูลจะศึกษาเฉพาะอุทยานแห่งชาติเขาแหลมหญ้าและหมู่เกาะเสม็ดและอุทยานแห่งชาติหมู่เกาะช้าง เพราะเป็นอุทยานแห่งชาติที่ชาวต่างประเทศนิยมไปท่องเที่ยวมากที่สุดเมื่อเปรียบเทียบกับอุทยานแห่งชาติแห่งอื่นๆ

7.2.1. Foreigner Personal Data

7.2.1.1 Sex

Topic	Detail	Kho Chang	Percent	Kho Smet	Percent
Sex	male	25	59.52	20	46.51
	Female	16	38.10	23	53.49
	No answer	1	2.38	0	0.00
	Total	42	100	43	100

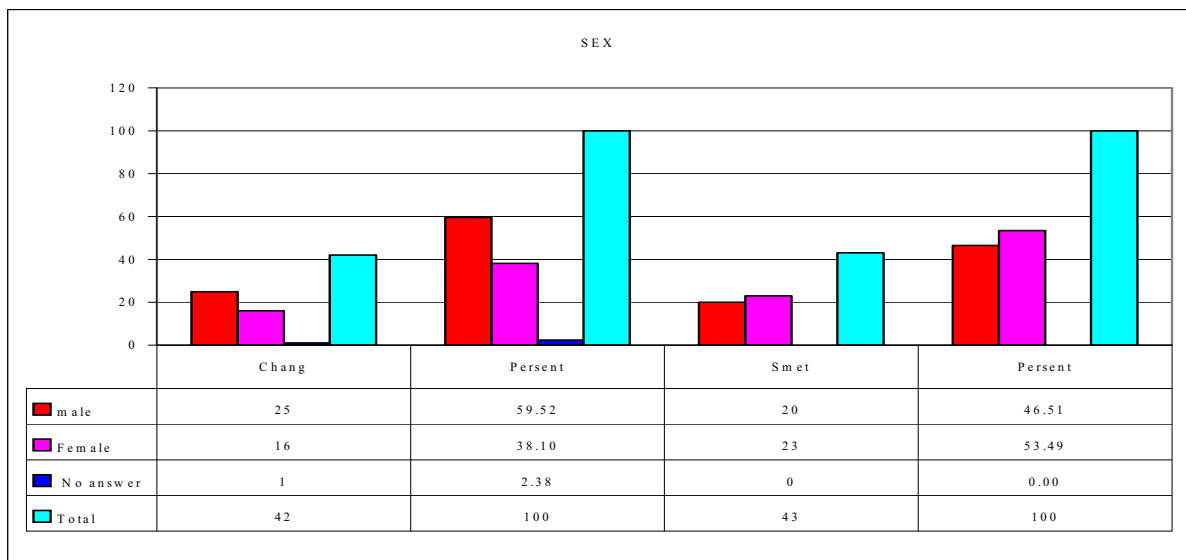

ตารางกราฟที่ 12 เพศของนักท่องเที่ยวชาวต่างประเทศ

หมายเหตุ ตารางข้อมูลที่ใช้อักษรภาษาอังกฤษ อุทยานแห่งชาติหมู่เกาะช้างจะใช้คำว่า Kho Chang และอุทยานแห่งชาติเขาแหลมหญ้าและหมู่เกาะเสม็ด ใช้คำว่า Kho Smet

ชาวต่างประเทศที่เข้าไปท่องเที่ยว ณ . อุทยานแห่งชาติหมู่เกาะช้างและเขาแหลมหญ้าและหมู่เกาะเสม็ดมีจำนวนที่เป็นชายและหญิงใกล้เคียงกัน

7.2.1.2 Age

Topic	Detail	Kho Chang	Percent	Kho Smet	Percent
Age	15-20 years	6	14.29	1	2.33
	21-25 years	10	23.81	18	41.86
	26-30 years	16	38.09	15	34.88
	31-35 years	3	7.14	0	0.00
	36-40 years	1	2.38	5	11.63
	> 40 years	6	14.29	4	9.30
	Total	42	100	43	100

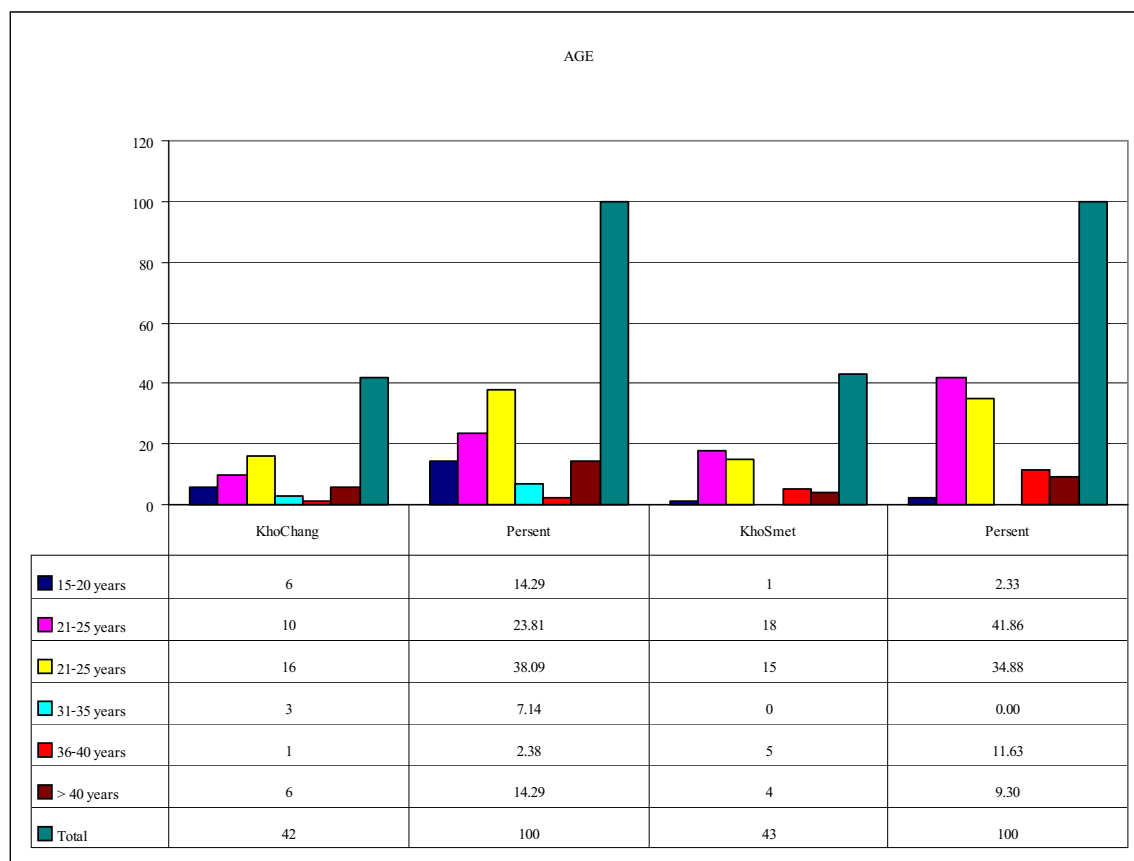

ตารางกราฟที่ 13 อายุของนักท่องเที่ยวชาวต่างประเทศ

นักท่องเที่ยวชาวต่างประเทศส่วนใหญ่เป็นผู้ที่อยู่ในช่วงอายุ 21 – 30 ปี เป็นส่วนใหญ่วัยที่มีวุฒิภาวะผู้ใหญ่เต็มตัว มีความเป็นหนุ่ม-สาวมากกว่าวัยอื่น ๆ น่าสังเกตว่าอุทยานแห่งชาติทางทะเลของภาคตะวันออกจะได้รับความนิยมจากนักท่องเที่ยวเป็นเด็กและคนสูงอายุไม่มากนัก

7.2.1.3 Educational background

Topic	Detail	Kho Chang	Percent	Kho Smet	Percent
Educational background	Elementary	1	2.38	2	4.65
	High School	11	26.19	4	9.30
	Diploma	5	11.91	4	9.30
	Bachelor or Higher	22	52.38	30	69.77
	No answer	3	7.14	3	6.98
	Total	42	100	43	100

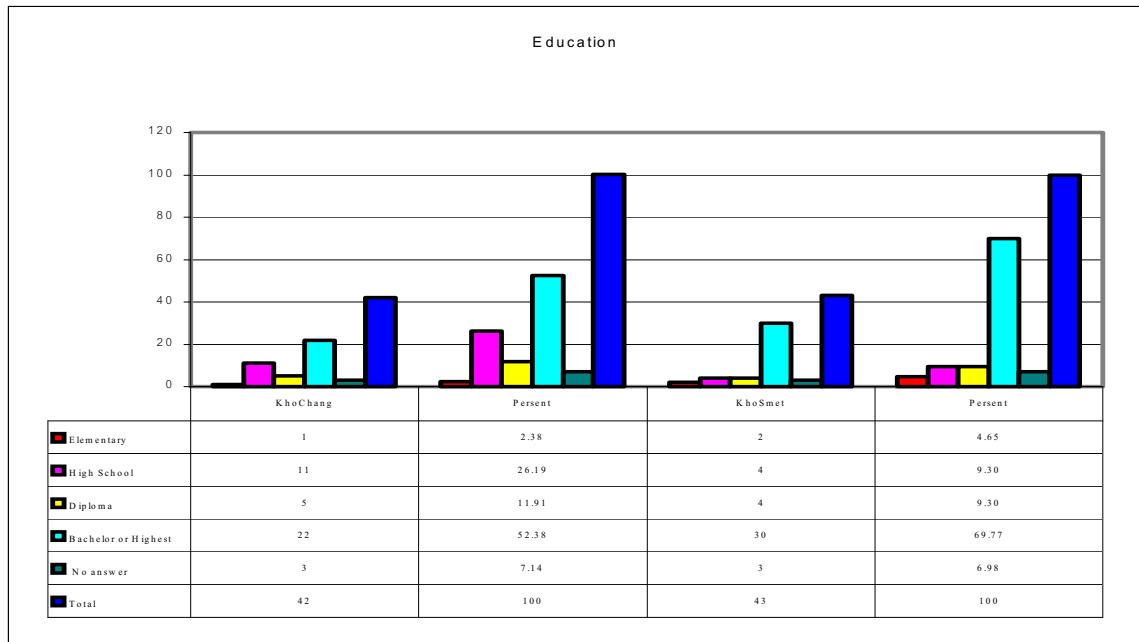

ตารางกราฟที่ 14 การศึกษาของนักท่องเที่ยวยุโรปต่างประเทศ

นักท่องเที่ยวยุโรปส่วนใหญ่มีพื้นฐานการศึกษาระดับมัธยมศึกษาขึ้นไป และที่มากที่สุดที่พบของทั้งสองอุทยานแห่งชาติ คือ นักท่องเที่ยวจบการศึกษาระดับปริญญาตรี หรือสูงกว่าเป็นจำนวนมากที่สุด

7.2.1.4 Occupation

Topic	Detail	Kho Chang	Percent	Kho Smet	Percent
Occupation	Private	9	21.43	10	23.25
	Business Firms	7	16.66	3	6.98
	Government Officer	1	2.38	4	9.30
	Unemployed	0	0.00	4	9.30
	other	7	16.67	14	32.56
	No answer	18	42.86	8	18.60
	Total	42	100	43	100

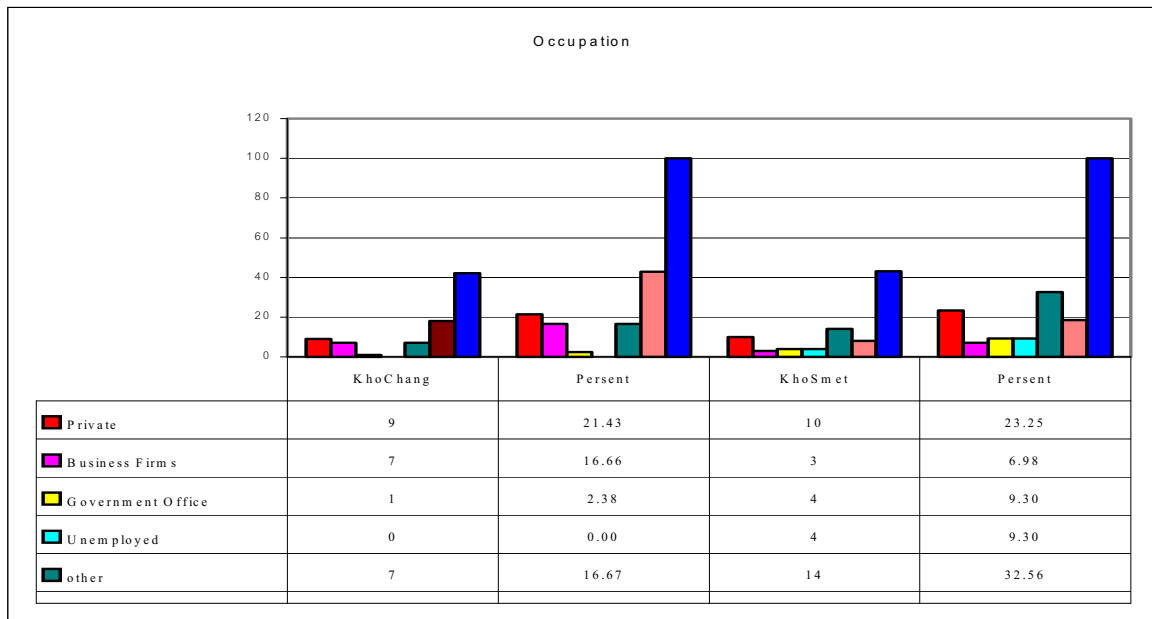

ตารางกราฟที่ 15 อาชีพของนักท่องเที่ยวยุโรปต่างประเศ

อาชีพส่วนใหญ่ของนักท่องเที่ยวยุโรปต่างประเศ คือ การประกอบกิจการส่วนตัว รองลงมา คือ ทำงานในภาคธุรกิจและทำงานในภาครัฐ (ราชการ)

7.2.1.5 Nationality

Table 32 Nationality			
Topic	Detail	KhoChang	KhoSmet
Nationality	U.K.	10	14
	German	3	3
	American	3	3
	Denmark	4	2
	Netherland	3	1
	Swedish	3	2
	Israel	2	2
	Italian	3	0
	Czechoslovakia	0	4
	Irish (Ireland)	2	0
	Polish	0	2
	Spanish	0	2
	Australian	0	2
	Danish	0	2
	Canadian	1	1
	Switzerland	1	1
	Argentina,	0	1
	Norwegian	0	1
	Portuguese	1	0
	French	1	0
	No answer	7	1
	Total	44	42

ชาวต่างประเทศส่วนใหญ่มาจากทวีปยุโรป โดยเฉพาะอย่างยิ่งจากยุโรปตะวันตกมีมากที่สุด รองลงมาคือ ยุโรปใต้ ส่วนนักท่องเที่ยวที่มาจากประเทศในทวีปอื่นๆ จะมีกระจายไม่มากนักและเมื่อพิจารณาเป็นเชื้อชาติจะพบว่าจากสหราชอาณาจักรมีมากที่สุดรองลงมาคือ เดนมาร์ก เยอรมัน อเมริกัน สวีเดน เนเธอร์แลนด์และอิสราเอล เป็นต้น

7.2.2 How do you know this national park?

Detail	Kho Chang	Percent	Kho Smet	Percent
Mass media/Radio/TV	2	4.54	1	2.50
Newspaper	4	9.09	0	0.00
Friend	21	47.73	17	42.50
Tourism Company	7	15.91	5	12.50
National Park Paper	0	0.00	0	0.00
Other	10	22.73	17	42.50
Total	44	100	40	100

Mark : Other; *Guidebook, * Lonely Planet, *Travel guide book, *Map of Kho Chang, *Rough Guide

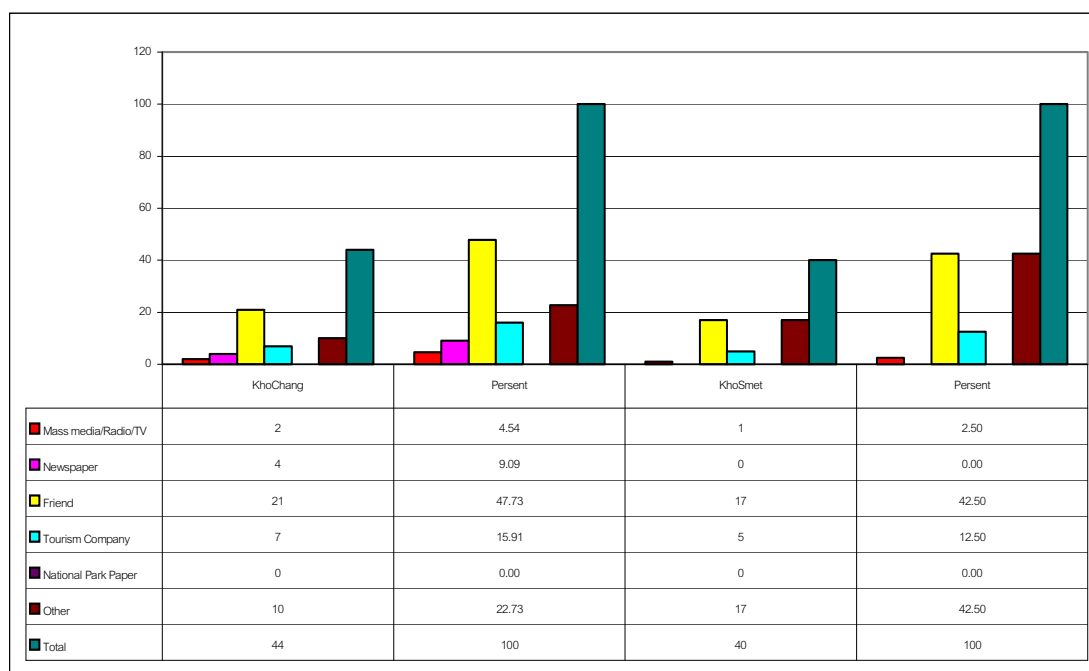

ตารางกราฟที่ 16 How do you know this national park

นักท่องเที่ยวชาวต่างประเทศรู้จักอุทยานแห่งชาติทั้งสองแห่งโดยการบอกเล่าจากเพื่อนๆมากที่สุด รองลงมาคือ จากเอกสารแนะนำการท่องเที่ยวและสื่อสากล บริษัทการท่องเที่ยวก็มีบทบาทอย่างยิ่งต่อการสร้างความรู้จักให้แก่นักท่องเที่ยว ที่น้อยที่สุด คือ เอกสารของอุทยานแห่งชาติทั้งสองแห่งยังไม่เข้าถึงนักท่องเที่ยวในกลุ่มตัวอย่างเลย

7.2.3 Which place in this national park you want to visit?

Table 34 Which place in this national parole you want to visit?					
Kho Chang	Number	Percent	Kho Smet	Number	Percent
White Sand beach	30	36.15	Had Saikaew	16	34.78
Kai be Beach	12	14.46	Ao Wongduern	9	19.57
Klong plu waterfall	22	26.51	Ao Phrao	16	34.78
Tharn mayom waterfall	13	15.66	Haad Mea Ramperng	2	4.35
Other	4	4.82	Other	3	6.52
all	1	1.20	all	0	0.00
no answer	1	1.20	no answer	0	0.00
Total	83	100	Total	46	100

นักท่องเที่ยวชาวต่างประเทศแสดงถึงการกระจายไปสู่แหล่งท่องเที่ยวต่างๆ ของอุทยานแห่งชาติทั้งสองแห่ง ดังนี้ อุทยานแห่งชาติหมู่เกาะช้าง นักท่องเที่ยวประสงค์จะไปยังหาดทรายขาวมากที่สุด รองลงมา คือ น้ำตกคลองพลู น้ำตกธารมะยม และหาดไก่อแบ้ ส่วนอุทยานแห่งชาติเขาแหลมหญ้าและหมู่เกาะเสม็ด นักท่องเที่ยวประสงค์จะไปยังแหล่งท่องเที่ยว หาดทรายแก้วมากที่สุด รองลงมา คือ อ่าวพร้าว อ่าววงเดือน และหาดแม่รำพึงตามลำดับ.

7.2.4 Can you tell us the famous tourism place in this national park?

Table 35 Can you tell us the famous tourism place in this national park?					
Kho Chang	Number	Percent	Kho Smet	Number	Percent
Water fall : Klong Plu , Tharn Mayom	11	24.44	Sai Kaew Beach	3	
White Sand Beach	7	15.55	Tropical Forest	3	
Siam Beach	3	6.66	Ao Thian	1	
Bang Bao	3	6.66	Ao Hin Phok	1	
Diving Area	1	2.22	Ao Phrao	1	
No answer	20	44.44	No answer	14	
Total	45	100	Total	23	100

นักท่องเที่ยวชาวต่างประเทศส่วนใหญ่ยังไม่สามารถบอกได้ว่า อุทยานแห่งชาติทั้งสองแห่งมีแหล่งท่องเที่ยวใดที่มีชื่อเสียงบ้าง ส่วนนักท่องเที่ยวที่สามารถบอกได้ก็จะทราบว่าที่อุทยานแห่งชาติหมู่เกาะช้างมีน้ำตกเป็นจุดเด่นควบคู่ไปกับหาดทรายขาว

ส่วนที่อุทยานแห่งชาติเขาแหลมหญ้าและหมู่เกาะเสม็ด นักท่องเที่ยวสามารถบอกได้ว่ามีที่หาดทรายแก้ว ป่าไม้เขตร้อน

7.2.5 Before coming to this national park, did you get any information about Eco-Tourism activities of this national park

Table 36 Before coming to this national park, did you get any information about Eco-Tourism activities of this national park

No/Yes	Kho Chang	Percent	Kho Smet	Percent
No	38	90.48	37	86.05
Yes	3	7.14	2	4.65
No Answer	1	2.38	4	9.30
Total	42	100	43	100

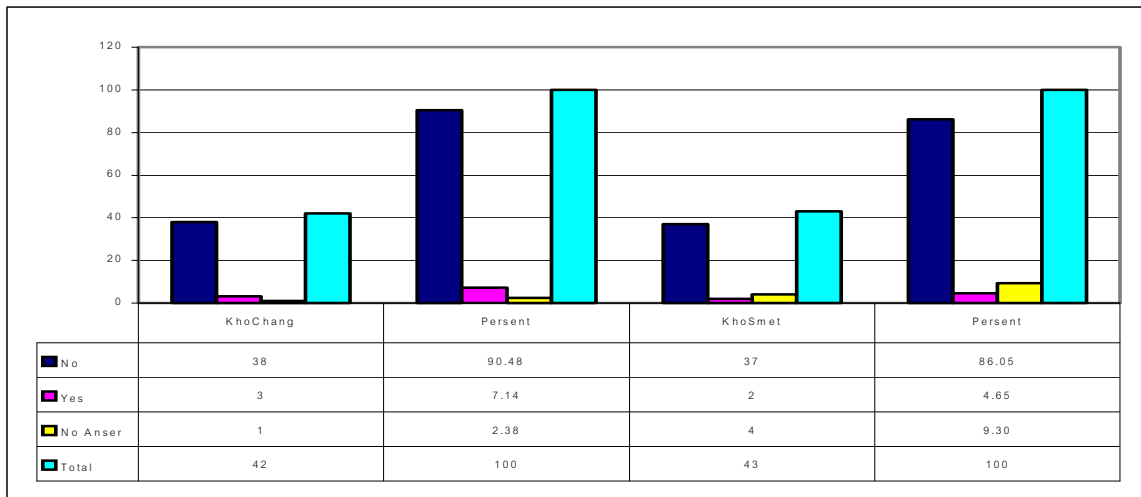

ตารางกราฟที่ 17 Before coming to this national park, did you get any information about Eco-Tourism activities of this national park

นักท่องเที่ยวชาวต่างประเทศทราบถึงกิจกรรมการท่องเที่ยวเชิงนิเวศของอุทยานแห่งชาติทั้งสองแห่งมาก่อนหรือไม่ ผลการศึกษาพบว่า นักท่องเที่ยวส่วนใหญ่ไม่ทราบ มีส่วนน้อยมากที่ทราบ ทั้งนี้ อาจเป็นเพราะการประชาสัมพันธ์ยังไม่กระจายออกไปสู่ชาวต่างประเทศ

7.2.6 While you are being here, do you get any information about Eco-Tourism activities in this national park?

Total 37 While you are being here, do you get any information about Eco-Tourism activities in this national park?				
No/Yes	Kho Chang	Perscent	Kho Smet	Percent
Yes	25	59.52	9	20.93
No	16	38.10	33	76.74
No Answer	1	2.38	1	2.33
Total	42	100	43	100

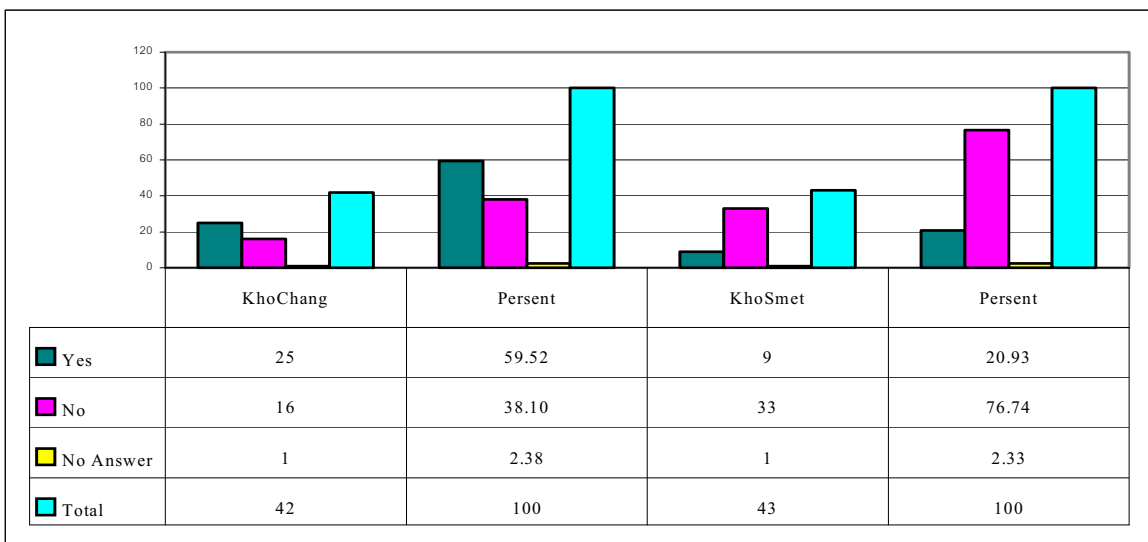

ตารางกราฟที่ 18 While you are being here, do you get any information about Eco-Tourism activities in this national park?

เมื่อนักท่องเที่ยวอยู่ในอุทยานแห่งชาติทั้งสองแห่งนี้แล้วเขาได้รับทราบข้อมูลกิจกรรมการท่องเที่ยวเชิงนิเวศของอุทยานแห่งชาติทั้งสองหรือไม่ ผลการศึกษาพบว่าที่อุทยานแห่งชาติห้วยเกะซ้าง นักท่องเที่ยวมากกว่าครึ่งได้มีโอกาสรับทราบ แต่ที่อุทยานแห่งชาติเขาแหลมหญ้าและห้วยเกะเสม็ด นักท่องเที่ยวมีการรับรู้ น้อยมาก ส่วนใหญ่ไม่ได้รับรู้

7.2.7 When you leave form this national park, Do you decide to Come back again?

Total 38 When you leave form this national park, Do you decide to Come back again?				
No/Yes	Kho Chang	Percent	Kho Smet	Percent
Yes	31	73.81	33	76.74
No	6	14.29	5	11.63
May be	3	7.14	3	6.98
No Answer	2	4.76	2	4.65
Total	42	100	43	100

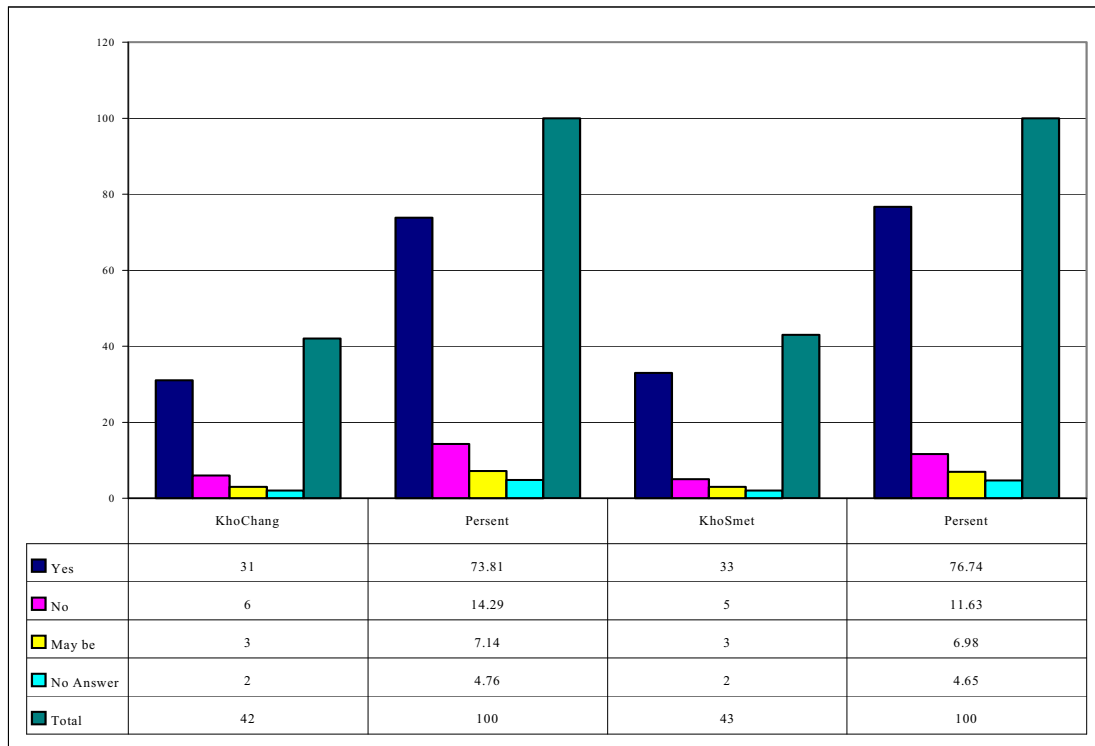

ตารางกราฟที่ 19 When you leave form this national park, Do you decide to Come back again?

นักท่องเที่ยวชาวต่างประเทศส่วนใหญ่มากกว่าร้อยละ 70 ที่ท่องเที่ยว ณ อุทยานแห่งชาติทั้งสองแห่ง แสดงความคิดเห็นว่าเขาตัดสินใจจะกลับมาอีก มีส่วนน้อยที่ตัดสินใจไม่กลับมาอีกและมีจำนวนน้อยมากที่ยังลังเลใจว่าจะกลับมาอีกหรือไม่

7.2.7.1 If no, why

Table 38.1 If no, why	
kho Chang	Kho Smet
1. think they start build too much bungalows and Hotels along the coastline and too many tourists are becoming a fresh water problem for kho Chang	1. Most staff at accommodation are so rude the accommodation even the cheapest – is overpriced and amenities don't work also nobody pick up all the rubbish on the ground where I am staying
. Most of the Thai tourists just came for weekend from Bangkok and leave a lot of rabbis on the beach.	2. In a national park one should not pay 200 bath as and entrance fee and then put at with the boat. the jet skis polluting the water and Disturbing people
2. Too many new bungalows and rooms ,quite expensive	3. I would like to visit some other national parke
3. Could be cleaner (pith up trash on beach)	4. Many dogs
4. Never visit the same place twice	5. If it is a national park why do the authorities allow
5. I don't know yet it I want to come back I have been only one day	6. The use of motor boat and jet I hate this small beach
6. It this becomes too tourism, made for tourism 2 this become over.	7. Could be cleaner too may dogs

กรณีที่นักท่องเที่ยวตัดสินใจไม่กลับมาอีก เหตุผลที่เขาบอก คือ :

อุทยานแห่งชาติหมู่เกาะช้าง นักท่องเที่ยวไม่อยากจะกลับมาอีกเพราะ มีสิ่งก่อสร้าง อาคาร บังกะโล ตามชายหาดหนาแน่นมากเกินไป การมีนักท่องเที่ยวมากและกำลังมีปัญหาน้ำจืดที่จะนำมาใช้สอย คนไทย ทำความสกปรกให้กับชายหาด ที่พักราคาแพง

อุทยานแห่งชาติเขาแหลมหญ้าและหมู่เกาะเสม็ด นักท่องเที่ยวไม่อยากจะกลับมาอีกเพราะ ที่พักราคา สูงเกินความน่าจะเป็นต่างๆ ที่สิ่งอำนวยความสะดวกไม่ดี ขณะเดียวกันกับสิ่งสกปรกบนพื้นก็ไม่มีใครดูแล เก็บกวาด ค่าธรรมเนียมเข้าอุทยานแห่งชาติไม่ควรสูงถึง 200 บาทต่อคน ปัญหาการเล่นเรือและเจ็ตสกีมีต่อ คุณภาพน้ำและรบกวนนักท่องเที่ยวที่เล่นน้ำทะเล มีสุนัขมาก

7.2.7.2 If yes, why.

Table 38.2 If yes, why.	
kho Chang	Kho Smet
1. Snorkeling	1. Quite Beautiful Relaxing / Nice
2. National park good idea	2. Near or close and convenient to Bangkok
3. Convenient from Bangkok	3. Very good food , Sun & Sand /Sea
4. Not spoiled too much from tourism if not season time	4. Very clean , nice beaches and water
5. Wants to do	5. Because of the friendly atmosphere and beautiful surrounding
6. To visit more places than I did this holiday	6. Not expensive, not money people ,
7. Beautiful	7. It too commercials
8. Happy, Friendly people Nice people	8. Parting is great
9. I would come back when it is sunnier and it is very relaxing here	9. Very peaceful , good swimming , excellent beach
10. Cheap Prices	10. Friendly people (away from accommodation) are lovely
11. Wild sea / sea	11. Hot / warm water, it is good for children
12. No more tourism , No too much tourism	<p>นักท่องเที่ยวที่ตัดสินใจจะกลับมาเที่ยวอีกได้ให้เหตุผลไว้ดังนี้</p> <p>อุทยานแห่งชาติหมู่เกาะช้าง นักท่องเที่ยวประทับใจในด้านต่อไปนี้ เพื่อดำน้ำดูปะการัง สงบและสวยงาม ประชาชนมีความเป็นมิตร มีทะเลสวย แสงแดดเจิดจ้า เกาะต่างๆ งดงาม ป่าดงดิบอุดมสมบูรณ์ และที่พักดีและราคาถูก</p> <p>อุทยานแห่งชาติเขาแหลมหญ้าและหมู่เกาะเสม็ด นักท่องเที่ยวประทับใจในความสวยงามของธรรมชาติมีทั้งชายหาดสวย น้ำทะเลและแสงแดด ประชาชนมีความเป็นมิตร สงบ อาหารราคาไม่แพงมาก</p>
13. Secluded location , nice beaches	
14. Quiet , not too many people	
15. Beautiful nature Beautiful island	
16. Good accommodation	
17. It's private and calm island	
18. Close to Bangkok	
19. Relatively quite compared to other island	
20. Hope for some better weather next time soon	
21. Long beach for walking	
22. It is a peaceful place	
23. I want to explore the park	
24. Beautiful and still not too much building	
25. Rainforest	

7.2.8 Which tourism place in this national park you want to sustain?

Total 39 Which tourism place in this national park you want to sustain?					
Kho Chang	Number	Percent	Kho Smet	Number	Percent
1. Beach	1	2.38	1. Swimming, Bungalow, Accommodation, Saey Kaew	1	2.33
2. Forest / Rainforest	4	9.52	2. The environment , Beach , water , Ao Hin Knob , Forest	2	4.65
3. Water falls	1	2.38	3. Eco-tourism and information, Reef , Camping Facilities	1	2.33
4. The sea water	1	2.38	4. All They do not need developing any more	6	13.95
5. Fisherman village	1	2.38	5. The beautiful tree and beaches	1	2.33
6. Don't know	1	2.38	6. No answer	32	74.41
7. Any one	1	2.38	Total	43	100
8. All of them	1	2.38			
9. No answer	31	73.82			
Total	42	100			

นักท่องเที่ยวประสงค์จะให้แหล่งท่องเที่ยวใดในอุทยานแห่งชาติทั้งสองมีความยั่งยืน ผลการศึกษาพบว่า อุทยานแห่งชาติหมู่เกาะช้าง นักท่องเที่ยวจำนวนมากไม่สามารถระบุแหล่งท่องเที่ยวตามคำถามนี้ได้ คือมีมากถึงร้อยละ 73.81 ส่วนที่นักท่องเที่ยวสามารถระบุได้คือ ป่าดิบฝนอันอุดมสมบูรณ์ ชายหาด น้ำทะเล น้ำตก และหมู่บ้านชาวประมง

อุทยานแห่งชาติเขาแหลมหญ้าและหมู่เกาะเสม็ด นักท่องเที่ยวจำนวนมากไม่สามารถระบุแหล่งท่องเที่ยวตามคำถามนี้เช่นกัน คือ มีมากถึงร้อยละ 74.42 ส่วนที่นักท่องเที่ยวสามารถระบุได้ คือ ไม่ต้องการให้พัฒนาพื้นที่ทั้งหมดไปมากกว่านี้ สภาพแวดล้อมของชายหาด น้ำทะเลและป่าไม้ ความสวยงามของชายหาดและต้นไม้ เป็นต้น

7.2.9 Can you range your satisfaction about Eco-Tourism management of this national park?

Satisfaction level	Kho Chang	Percent	Kho Smet	Percent
Very much	3	7.15	1	2.33
very	10	23.81	7	16.28
medium	13	30.95	12	27.91
few	1	2.38	5	11.63
very few	5	11.90	5	11.63
No answer	10	23.81	13	30.22
Total	42	100	43	100

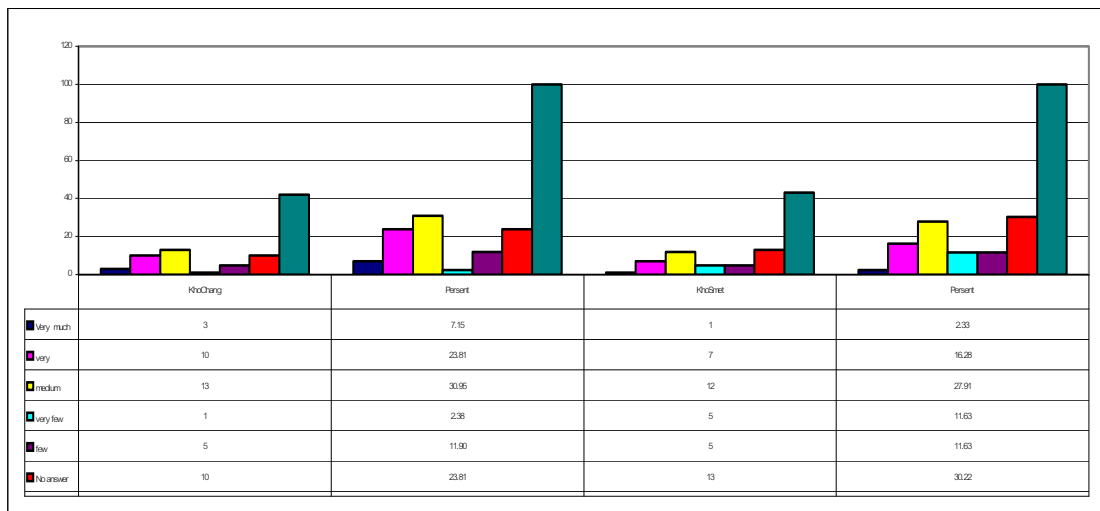

ตารางกราฟที่ 20 Can you range your satisfaction about Eco-Tourism management of this national park?

ระดับความพึงพอใจในการบริหารและการจัดการ การท่องเที่ยวเชิงนิเวศของอุทยานแห่งชาติทั้งสองแห่ง ผลการศึกษามีดังนี้

อุทยานแห่งชาติหมู่เกาะช้าง นักท่องเที่ยวแสดงความพึงพอใจตั้งแต่ระดับปานกลางมีร้อยละ 30.95 ระดับสูงกว่าปานกลาง คือ พึงพอใจมาก ร้อยละ 23.81 และมากที่สุดร้อยละ 7.15 เมื่อรวมตั้งแต่ระดับปานกลางขึ้นไปถึงมากที่สุดจะได้ ความพึงพอใจในทางบวกถึงร้อยละ 61.91 และเมื่อรวมระดับความพึงพอใจในทางลบ(น้อยและน้อยที่สุด) มีร้อยละ 14.28 เท่านั้น นอกจากนั้นยังมีนักท่องเที่ยวที่ไม่ได้แสดงความ คิดเห็นอยู่ร้อยละ 23.81

อุทยานแห่งชาติเขาแหลมหญ้าและหมู่เกาะเสม็ด นักท่องเที่ยวแสดงความพึงพอใจตั้งแต่ระดับปานกลางมีร้อยละ 27.99 ระดับสูงกว่าปานกลาง คือ พึงพอใจมาก ร้อยละ 16.28 และมากที่สุด 2.33 เมื่อรวม ตั้งแต่ระดับปานกลางขึ้นไปจนถึงมากที่สุด จะได้ความพึงพอใจทางบวกร้อยละ 46.52 และเมื่อรวมระดับ

ความพึงพอใจในทางลบ (น้อยและน้อยที่สุด) มีร้อยละ 23.26 นอกจากนี้ยังมีนักท่องเที่ยวที่ไม่ได้แสดงความคิดเห็นสูงถึงร้อยละ 30.22

7.2.10 If you want this national park to sustain. What activities you want to participate?

Table 41 If you want this national park to sustain. What activities you want to participate?					
Kho Chang	Number	Percent	Kho Smet	Number	Percent
1. Publish boxes along the beach	1	2.38	1. wildlife tour	1	2.33
2. Cleaning the island , beach, streets , nature	1	2.38	2. don't know	1	2.33
3. Don't allowed too many cars	1	2.38	3. Stop tree cutting	1	2.33
4. Stop Bungalow development	1	2.38	4. Keep beach	1	2.33
5. Reduce entrant fee from 200 bath	1	2.38	5. Clean beach	1	2.33
6. Less development	1	2.38	6. Prevent furtues bungalow expansion	1	2.33
7. Avoid population garbage	1	2.38	7. Perhaps more advertised walks and possibly	1	2.33
8. Put in place proper sewage systems	1	2.38	8. More water sport / activities	1	2.33
9. Place more rubbish bins along the beach	1	2.38	9. No littering in the beach would be enough	1	2.33
10. I would like the beaches to be cleaner there are a lot of garbage on the beach	1	2.38	10. walks , walking , Diving	5	11.63
11. Clean be litter from the beach	1	2.38	11. snorkeling , Do not use jet skis	2	4.65
12. Provide litter bins, to prevent dropping litter	1	2.38	12. Careful disposal of rubbish for recycling	1	2.33
13. Trekking	1	2.38	13. Garbage pick up	1	2.33
14. Conservation	1	2.38	14. you must separate swimming from power boats,	1	2.33
15. I don't know have to big difference from Italy	1	2.38	jet skies, stop jet skis		0.00
16. Reduce the modernization.....	1	2.38	15. No uses of jet skis/boats –damage coral reefs or	1	2.33
17. Keep the number of visitors down (not by increasing the price)	1	2.38	cause noise pollution		0.00
18. Less population	1	2.38	16. clearing water , soviding water , Clean beach	2	4.65
19. Stay the same leave it or it is don't build anything else	1	2.38	17. Eco-tourism, Receding	1	2.33
20. Diving	1	2.38	18. Conserving electricity & water	2	4.65
21. Recycling	1	2.38	19. More information , restrict resort development	1	2.33
22. Categories the garbage for different type of keying	1	2.38	20. The handling of garbage could be improved	1	2.33
23. Surfing	1	2.38	21. Unsure but would participate in anything that was necessary	1	2.33
24. Hiking mountain biking	4	9.52	22. More information tourists need more awareness	1	2.33
25. Fishin	1	2.38	23. Tourists save money for a long time to come here	1	2.33
26. Water fall	1	2.38	they want to see friendly focus after carrying heavy bag and		0.00
27. Snorkeling	1	2.38	having no sleep – friendly helpful ness and		0.00
28. Drinking	1	2.38	free tourist information should be available.		0.00
29. Not drop litter	1	2.38	We pay 200 bath to enter the national park but		0.00
30. Cleaning up the nebbish	1	2.38	there is no evidence I am in a national park		0.00
31. Promotion of ecofricudly tourism	1	2.38	I see litters, jet skis, bar, discos etc.		0.00
* Is appropriate levels of development		0.00	24. no answer	13	30.23
* good for Thailand * good for the environment		0.00	Total	43	100
32. All	1	2.38			
33. No fishing	1	2.38			
34. More vegetarian mind-set	1	2.38			
35. Motorbike trip	1	2.38			
36. Elegant trip	1	2.38			
37. None, no one	3	7.14			
Total	42	100			

เมื่อนักท่องเที่ยวประสงค์ให้อุทยานแห่งชาตินี้มีความยั่งยืน กิจกรรมอะไรที่นักท่องเที่ยวประสงค์มีส่วนร่วม ผลการศึกษาพบดังนี้

อุทยานแห่งชาติหมู่เกาะช้าง นักท่องเที่ยวมีความคิดเห็นแตกต่างกันและกระจายมาก แต่พอสรุปได้ดังนี้ กิจกรรมที่ก่อให้เกิดความยั่งยืน คือ การดูแลความสะอาดบนเกาะ ชายหาดและถนนหนทาง ควบคุมจำนวนบังกะโล รยยนต์บนเกาะ ควบคุมจำนวนนักท่องเที่ยวและลดจำนวนขยะมูลฝอยบนชายหาด ในขณะที่เดียวกันนักท่องเที่ยวประสงค์จะใช้ชีวิตในการเล่นน้ำและดำน้ำทะเล เล่นน้ำตก และท่องเที่ยวบนเกาะด้วยจักรยานยนต์

อุทยานแห่งชาติเขาแหลมหญ้าและหมู่เกาะเสม็ด นักท่องเที่ยวมีความคิดเห็นแตกต่างกันและกระจายมากเช่นกัน และสามารถสรุปได้ดังนี้ กิจกรรมที่ประสงค์ให้เกิดความยั่งยืน คือรักษาความสะอาดของชายหาด แยกพื้นที่เล่นน้ำและการเล่นเรือเจ็ตสกีออกจากกัน ควบคุมจำนวนเรือเจ็ตสกี ลดการขยายตัวของบังกะโล กำจัดขยะมูลฝอยให้ได้ผลส่วนการใช้ชีวิตในอุทยานแห่งชาติ นักท่องเที่ยวประสงค์จะเล่นน้ำว่ายน้ำและดำน้ำ

7.3 บุคลากรที่ปฏิบัติงานอยู่ในอุทยานแห่งชาติ

การที่อุทยานแห่งชาติจะบรรลุเป้าหมายในการบริหารและการจัดการ การท่องเที่ยวเชิงนิเวศได้นั้น บุคลากรของอุทยานแห่งชาติมีบทบาทต่อความสำเร็จเป็นอย่างยิ่ง หากบุคลากรมีความพร้อมรู้ทิศทางขององค์กร มีความรู้มีความรักองค์กร การดำเนินงานจัดการท่องเที่ยวของอุทยานแห่งชาติคู่กับการอนุรักษ์ทรัพยากรธรรมชาติ ระบบนิเวศและสิ่งแวดล้อมของอุทยานแห่งชาติก็จะประสบความสำเร็จไปพร้อมๆ กันได้ ดังนั้นการวิจัยครั้งนี้จึงได้ศึกษาถึงข้อมูลบุคลากรของอุทยานแห่งชาติทั้ง 7 แห่ง ซึ่งได้ผลการศึกษาดังนี้

7.3.1 ข้อมูลส่วนตัวของบุคลากร

7.3.1.1 เพศของบุคลากร

ตารางที่ 42 ข้อมูลส่วนตัว

อุทยานฯ	เขาแหลมหญ้าฯ		หมู่เกาะช้าง		เขาคิชฌกูฏ		น้ำตกพลิ้ว		เขาชะเมา-เขาวง		ทับลาน		ปางสีดา	
	เพศ	จำนวน	ร้อยละ	จำนวน	ร้อยละ	จำนวน	ร้อยละ	จำนวน	ร้อยละ	จำนวน	ร้อยละ	จำนวน	ร้อยละ	
ชาย	15	75	13	61.90	12	50.00	23	76.67	17	68.00	28	71.79	22	73.33
หญิง	5	25	8	38.10	12	50.00	7	23.33	8	32.00	11	28.21	8	26.67
รวม	20	100	21	100	24	100	30	100	25	100	39	100	30	100

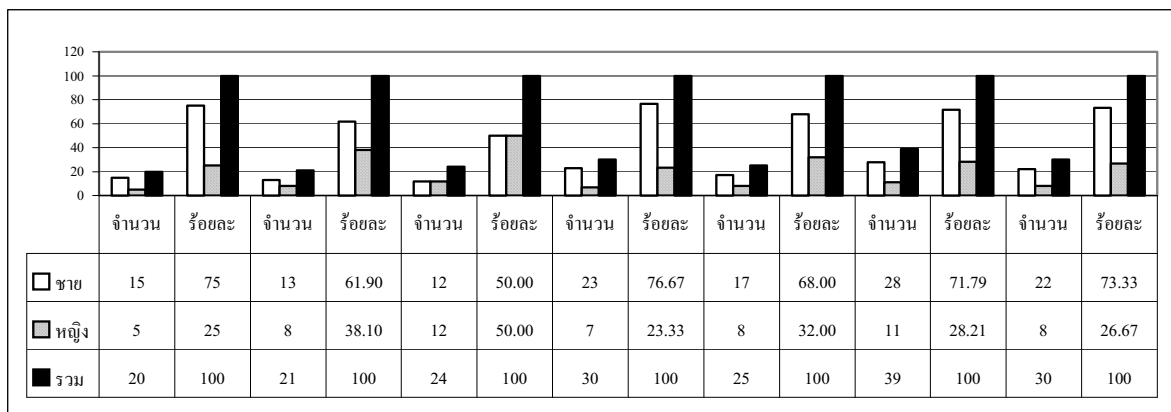

ตารางกราฟที่ 21 ข้อมูลส่วนตัว

เนื่องจากบุคลากรของอุทยานแห่งชาติส่วนใหญ่เป็นผู้ชายมากกว่าผู้หญิง การได้ข้อมูลจากบุคลากรจึงโน้มเอียงไปเป็นข้อมูลจากผู้ชายมาก และในการปฏิบัติงานด้านการคุ้มครองป้องกันทรัพยากรธรรมชาติ ระบบนิเวศและสิ่งแวดล้อมก็เป็นงานหลักของบุคลากรชาย แต่มีเพียงอุทยานแห่งชาติเขาคิชฌกูฏที่ได้ข้อมูลจากผู้ชายและผู้หญิงในจำนวนพอ ๆ กัน

7.3.1.2 อายุของบุคลากร

อุทยานฯ	เขาแหลมหญ้าฯ		หมู่เกาะช้าง		เขาคิชฌกูฏ		น้ำตกพลิ้ว		เขาชะเมา-เขาวง		ทับลาน		ปางสีดา	
	จำนวน	ร้อยละ	จำนวน	ร้อยละ	จำนวน	ร้อยละ	จำนวน	ร้อยละ	จำนวน	ร้อยละ	จำนวน	ร้อยละ	จำนวน	ร้อยละ
15 -20 ปี	-	-	-	-	1	4.17	3	9.375	-	-	4	10.53	-	-
21 -25 ปี	4	20	4	22.22	0	0.00	4	12.500	6	24.00	5	13.16	3	10.00
26 -30 ปี	6	30	6	33.33	6	25.00	10	31.250	5	20.00	3	7.89	10	33.33
31 -35 ปี	6	30	3	16.67	7	29.17	6	18.750	2	8.00	8	21.05	6	20.00
36 -40 ปี	2	10	5	27.78	4	16.67	6	18.750	4	16.00	11	28.95	6	20.00
41 ปีขึ้นไป	2	10	-	-	5	20.83	3	9.375	8	32.00	7	18.42	5	16.67
ไม่ระบุ	-	-	-	-	1	4.16	-	-	-	-	-	-	-	-
รวม	20	100	18	100	24	100	32	100	25	100	38	100	30	100

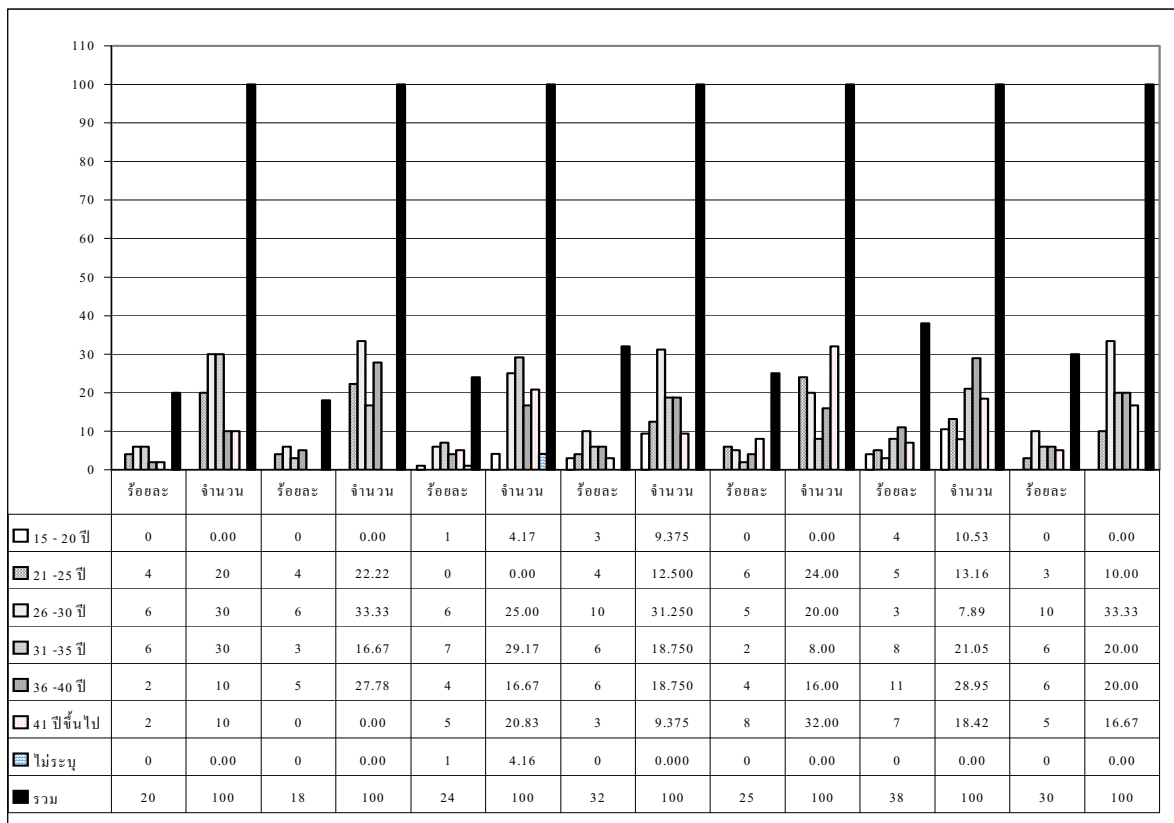

ตารางกราฟที่ 22 อายุของบุคลากร

บุคลากรที่ปฏิบัติงาน ณ อุทยานแห่งชาติทั้ง 7 แห่งส่วนใหญ่เป็นผู้มีอายุในช่วง 21 – 40 ปี และมีมากอยู่ในวัย 21 – 35 ปี เป็นทรัพยากรบุคคลที่อยู่ในวัยเข้มแข็งเหมาะสมกับงานหลักของอุทยานแห่งชาติ คือ การป้องกัน เฝ้าระวัง ปราบปราม ดูแลรักษาทรัพยากรธรรมชาติ ระบบนิเวศ และสิ่งแวดล้อมของอุทยานแห่งชาติ

7.3.1.3 การศึกษาของบุคลากร

ตารางที่ 44 การศึกษาของบุคลากร														
อุทยานฯ	เขาแหลมหญ้าฯ		หมู่เกาะช้าง		เขาคิชฌกูฏ		น้ำตกพลิ้ว		เขาชะเมา-เขาวง		ทับลาน		ปางสีดา	
	จำนวน	ร้อยละ	จำนวน	ร้อยละ	จำนวน	ร้อยละ	จำนวน	ร้อยละ	จำนวน	ร้อยละ	จำนวน	ร้อยละ	จำนวน	ร้อยละ
ประถม	-	-	4	23.53	5	20.83	8	25.00	5	23.81	12	33.33	2	7.69
มัธยม	14	70	12	70.59	11	45.84	21	65.63	11	52.38	20	55.56	18	69.23
อนุปริญญา	3	15	1	5.88	1	4.17	2	6.25	1	4.76	1	2.78	2	7.69
ปริญญาตรี	3	15	-	-	5	20.83	1	3.12	4	19.05	3	8.33	4	15.39
สูงกว่าปริญญาตรี	-	-	-	-	-	-	-	-	-	-	-	-	-	-
ไม่ระบุ	-	-	-	-	2	8.33	-	-	-	-	-	-	-	-
รวม	20	100	17	100	24	100	32	100	21	100	36	100	26	100

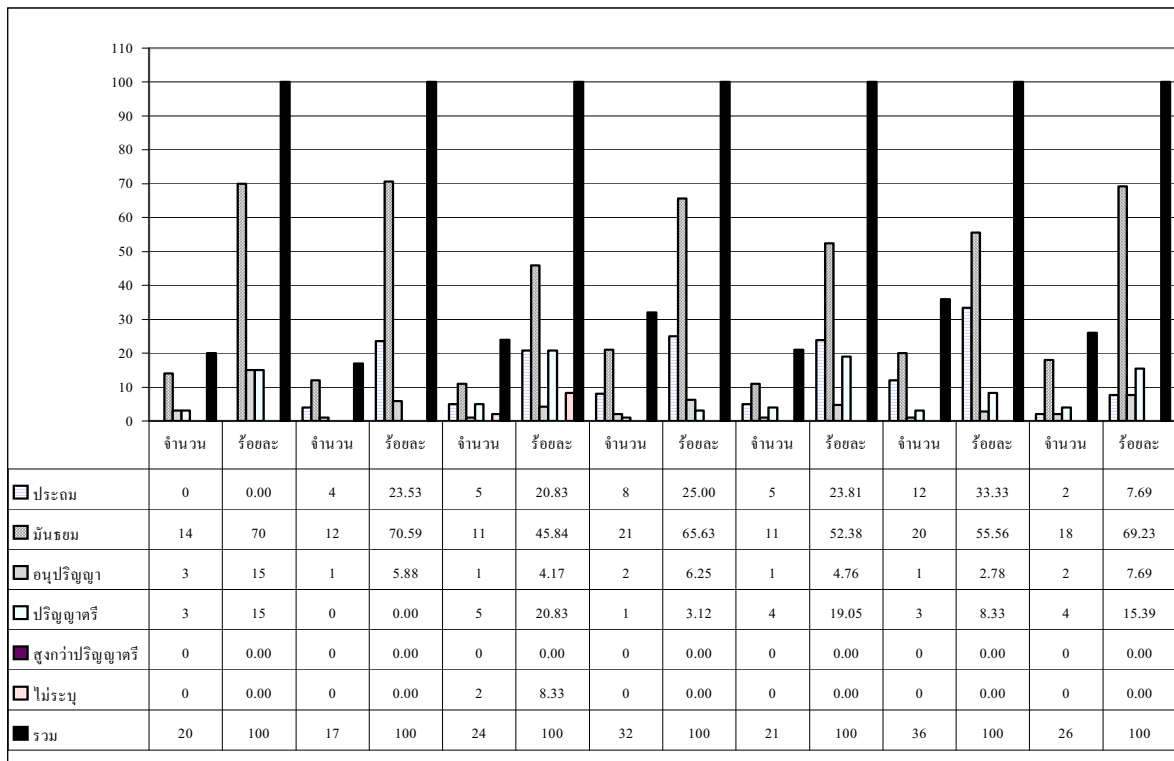

ตารางกราฟที่ 23 การศึกษาของบุคลากร

บุคลากรของอุทยานแห่งชาติทั้ง 7 แห่ง ส่วนใหญ่มีพื้นฐานการศึกษาอยู่ในระดับระหว่างประถมศึกษาถึงมัธยมศึกษา ทั้งนี้อาจเนื่องจากลักษณะของงานที่ไม่จำเป็นต้องมีการศึกษาสูงกว่าระดับมัธยมศึกษา แต่ก็มีบุคลากรที่มีพื้นฐานสูงกว่า คือ อนุปริญญาและปริญญาตรี ซึ่งเป็นบุคลากรในฝ่ายบริหารและจัดการของอุทยานแห่งชาติ

7.3.1.4 ตำแหน่งงานของบุคลากร

ตารางที่ 45 ตำแหน่งงานของบุคลากร																	
เขต/หมวดหมู่ฯ	จำนวน	ร้อยละ	หมู่กะจ้าง	จำนวน	ร้อยละ	นำคตพด้ว	จำนวน	ร้อยละ	เศษะมา-แขาง	จำนวน	ร้อยละ	ทับลาน	จำนวน	ร้อยละ	ปงสิดา	จำนวน	ร้อยละ
1. สายตรวจและเวรยาม	1	9.09	1. ลูกจ้างชั่วคราว	5	29.41	1. สายตรวจและป้อมปราบ	14	43.750	1. พนักงานพิทักษ์ป่า	7	35.00	1. สายตรวจ	20	51.282	1. เจ้าหน้าที่สายตรวจ	16	53.333
2. สายตรวจและป้อมปราบ	1	9.09	2. เจ้าหน้าที่สายตรวจ	4	23.53	2. ลูกจ้างชั่วคราว	5	15.625	2. สายตรวจ	5	25.00	2. พนักงานพิทักษ์ป่า	5	12.821	2. ลูกจ้างชั่วคราว	4	13.333
3. เจ้าหน้าที่แม่บ้าน	1	9.09	3. พนักงานพิทักษ์ป่า	3	17.65	3. พนักงานพิทักษ์ป่า	3	9.375	3. นักวิชาการ (ลูกจ้างชั่วคราว)	2	10.00	3. คณงาน	3	7.692	3. พนักงานพิทักษ์ป่า	2	6.667
4. กำนวมและออกเบบ	1	9.09	4. เจ้าหน้าที่ของอุทยานฯ	2	11.77	4. เจ้าหน้าที่แม่บ้าน	2	6.250	4. เจ้าหน้าที่บริการงานป่าไม้	1	5.00	4. เจ้าหน้าที่ธุรการงานป่าไม้	2	5.128	4. คณงาน	2	6.667
5. หัวหน้าด้านเก็บค่าธรรมเนียม	1	9.09	5. รุระการ	1	5.88	5. รุระการ	2	6.250	5. ลูกจ้างประจำ	1	5.00	5. เจ้าหน้าที่สื่อสาร	2	5.128	5. นักวิชาการเผยแพร่	1	3.333
6. ช่างประจำหน่วย	1	9.09	6. นักวิชาการเผยแพร่	1	5.88	6. จำนวนบัตร	1	3.125	6. ประจัญช์นักท่องเที่ยว	1	5.00	6. นักวิชาการเผยแพร่	1	2.564	6. เจ้าหน้าที่ขับรถยนต์	1	3.333
7. ลูกจ้างชั่วคราวรายวัน	1	9.09	7. นักวิชาการสิ่งแวดล้อม	1	5.88	8. รับจ้าง	1	3.125	7. นักวิชาการเผยแพร่	1	5.00	7. นักวิชาการเกษตร	1	2.564	7. เจ้าหน้าที่ดูแลเด็ก	1	3.333
8. เจ้าหน้าที่สื่อสาร	1	9.09	รวม	17	100	9. ช่างไฟฟ้าประจำ	1	3.125	8. แม่บ้าน	1	5.00	8. พนักงานวิทยุ	1	2.564	8. นักวิชาการป่าไม้	1	3.333
9. พนักงานพิทักษ์ป่า	1	9.09				10. พนักงานเก็บบัตร	1	3.125	9. คณงาน	1	5.00	9. เจ้าหน้าที่เก็บค่าธรรมเนียม	1	2.564	9. นักวิชาการสิ่งแวดล้อม	1	3.333
10. เจ้าหน้าที่คณงาน	1	9.09				11. พนักงานขับรถยนต์	1	3.125	รวม	20	100	10. ยาน	1	2.564	10. เจ้าหน้าที่ธุรการ	1	3.333
11. นักวิชาการเผยแพร่	1	9.09				12. นักวิชาการเผยแพร่	1	3.125				11. แม่บ้าน	1	2.564	รวม	30	100
รวม	11	100				รวม	32	100				12. ลูกจ้างชั่วคราว	1	2.564			
						รวม						รวม	39	100			

บุคลากรที่ให้ข้อมูลในการวิจัยครั้งนี้มีความหลากหลายและกระจายไปยังตำแหน่งงานต่างๆค่อนข้างมาก แต่ข้อมูลส่วนใหญ่ยังคงอยู่ที่เจ้าหน้าที่สายตรวจ และพนักงานพิทักษ์ป่าซึ่งเป็นหน่วยที่สำคัญที่สุดหน่วยหนึ่งของกาพิทักษ์รักษาทรัพยากรธรรมชาติและสิ่งแวดล้อมของอุทยานแห่งชาติ

7.3.2 บุคลากรทราบหรือไม่ว่าอุทยานแห่งชาตินี้มีจุดเด่นๆ อะไรบ้าง

อุทยานฯ	เขาแหลมหญ้าฯ		หมู่เกาะช้าง		เขาคิชฌกูฏ		น้ำตกพลิ้ว		เขาชะเมา-เขาวง		ทับลาน		ปางสีดา	
	จำนวน	ร้อยละ	จำนวน	ร้อยละ	จำนวน	ร้อยละ	จำนวน	ร้อยละ	จำนวน	ร้อยละ	จำนวน	ร้อยละ	จำนวน	ร้อยละ
ทราบ	19	95	20	100	23	95.83	30	93.75	24	100	37	97	27	90
ไม่ทราบ	-	-	-	-	1	4.17	2	6.25	-	-	1	3	2	7
ไม่ระบุเลย	1	5	-	-	-	-	-	-	-	-	-	-	1	3
รวม	20	100	20	100	24	100	32	100	24	100	38	100	30	100

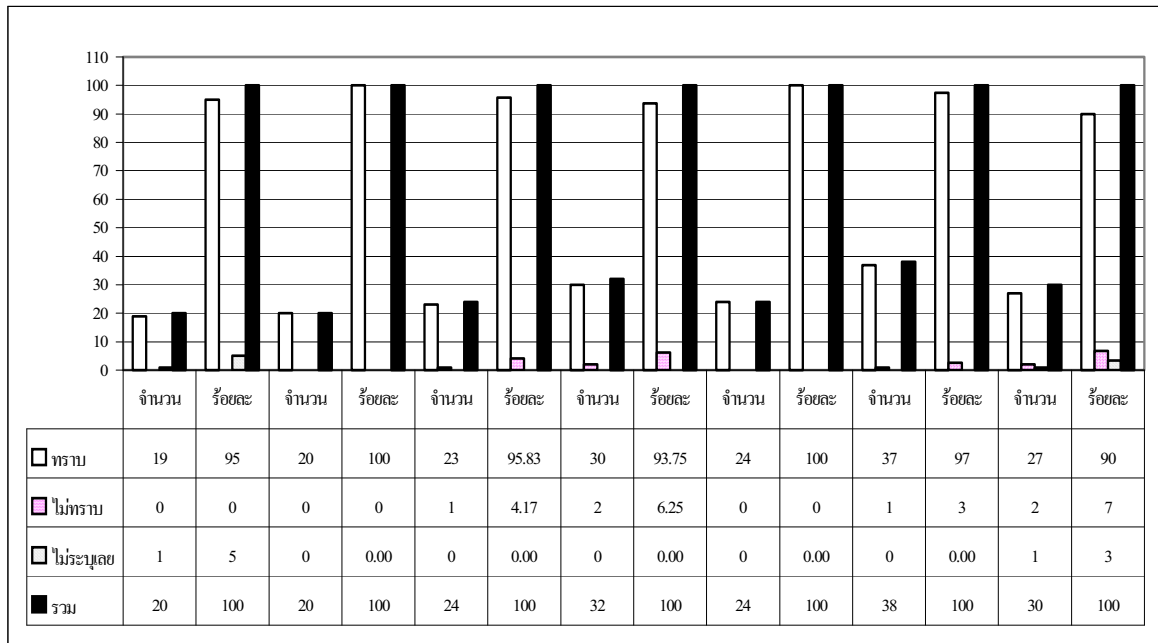

ตารางกราฟที่ 24 บุคลากรทราบหรือไม่ว่าอุทยานแห่งชาตินี้มีจุดเด่นๆ อะไรบ้าง

บุคลากรของอุทยานแห่งชาติทั้ง 7 แห่ง ทราบจุดเด่นของทรัพยากรธรรมชาติ ระบบนิเวศและสิ่งแวดล้อมของอุทยานแห่งชาติที่ปฏิบัติงานอยู่อย่างชัดเจน เพราะมีบุคลากรจำนวนมากที่ไม่ทราบซึ่งทำให้เชื่อมั่นได้ว่าการเฝ้าระวังการเสื่อมโทรมของทรัพยากรการท่องเที่ยวของอุทยานแห่งชาติแต่ละแห่งมีความชัดเจนในตำแหน่งที่ว่าจะมุ่งดูแลจุดหลักที่ใด

7.3.2.1 จุดเด่นของอุทยานแห่งชาติที่เป็นที่รับรู้กันของบุคลากรอุทยานแห่งชาตินั้นๆ

ตารางที่ 47 จุดเด่นของอุทยานแห่งชาติที่บุคลากรทราบ														
เขตแดนหมู่ฯ	จำนวน	ร้อยละ	หมู่เกาะช้าง	จำนวน	ร้อยละ	เขตรักษาพันธุ์สัตว์ป่า	จำนวน	ร้อยละ	เขตรักษาพันธุ์สัตว์ป่า	จำนวน	ร้อยละ	ปางสีดา	จำนวน	ร้อยละ
1. ด่านผู้โดยสาร เกาะทะลุ ภูเก็ต เกาะเสม็ด	11	19.298	1. น้ตกสวย	13	24.528	1. เกาะทะลุ	17	26.154	1. น้ตกสวย	22	24.719	1. ด่าน	27	27.835
2. หน้าผาทราย / เกาะอาด	11	19.298	2. แนวปะการังที่สมบูรณ์	12	22.642	2. น้ตก	16	24.615	2. ใต้ต่าง ๆ ในเขาวง	12	17.978	2. น้ตก	18	18.557
3. น้ทะเลใส	9	15.789	3. มีหาดทรายขาวสะอาด	11	20.755	3. สภาพป่า	9	13.846	3. พันธุ์ไม้	11	15.730	3. ความสมบูรณ์และความหลากหลายของธรรมชาติ	8	8.247
4. เกาะต่าง ๆ หลายเกาะ	4	7.017	4. ป่าไม้	5	9.434	4. น้ตกกระหึ่ม	7	10.769	4. สัตว์ป่า	10	16.129	4. ป่าไม้	6	6.186
5. ชายหาด หาดหินขาว	4	7.017	5. สภาพป่าที่สมบูรณ์	4	7.547	5. น้ตกช้างช	5	7.692	5. ความสมบูรณ์ของป่า	7	11.290	5. ความหลากหลายของธรรมชาติ	6	6.186
6. แนวปะการังที่สมบูรณ์	4	7.017	6. เกาะเล็ก ๆ ที่สวยงาม	2	3.774	6. สัตว์ป่า	2	3.077	6. ทัศนียภาพที่สวยงาม	1	1.613	6. หัตถิยาภาพ ภูเขา	5	5.155
7. มีชื่อเสียงมาตั้งแต่สมัยโบราณ	3	5.263	7. สัตว์ป่า	2	3.774	7. เส้นทางศึกษาธรรมชาติ	2	3.077	7. มีเจ้าหน้าที่ให้ความสะดวก	1	1.613	7. มีพันธุ์ไม้หายาก	2	2.667
8. ชมวิวทิวทัศน์ที่สวยงาม	3	5.263	8. มีจุดดำน้ำชมปะการัง	1	1.887	8. ด่าน	1	1.538	8. ธรรมชาติ	3	3.371	8. เป็นที่อยู่ของสัตว์ป่า	1	1.333
9. เป็นที่ตกปลาที่สนุกกับแนวชาวชาวบ้านที่ตกปลา	1	1.754	9. ภูเขา	1	1.887	9. แหล่งต้นน้ำ	1	1.538	9. แหล่งต้นน้ำ	2	2.247	9. ด่านท่องเที่ยวหลาย ๆ อย่างที่อุทยานอื่นไม่มี	1	1.333
10. เป็นที่ตกปลาที่สนุกกับแนวชาวชาวบ้านที่ตกปลา	1	1.754	10. ทะเล	1	1.887	10. หน่วยงานอนุรักษ์	1	1.538	10. ไม่มีการถูกไฟไหม้	1	1.124	10. สัตว์ป่า	3	3.093
11. มีชื่อเสียงมาตั้งแต่สมัยโบราณ	1	1.754	11. ศึกษารวมชาติ การดูนก	1	1.887	11. การพัฒนา	1	1.538	11. ศึกษารวมชาติ	1	1.124	11. ถ้ำพระ	3	3.093
12. ป่าและเขาเป็นเส้นทางศึกษาธรรมชาติ	1	1.754	รวม	53	100	12. ระบบนิเวศ	1	1.538	12. น้ใช้ น้ดื่ม	1	1.124	12. แหล่งท่องเที่ยวหลายแห่ง	3	3.093
13. เกาะเสม็ดซึ่งเป็นเกาะในวรรณคดี ๑๐ ท่านสมบูรณ์ คือเกาะแก้วพิศดาร	1	1.754				13. หาดทราย	1	1.538	13. สะดวกสบาย	1	1.124	13. ศาลาพักผ่อน	2	2.062
14. เป็นอุทยานที่สามารถทำกิจกรรมได้หลากหลายเพราะมีทั้งภูเขา ทะเล ต้นน้ำ ดินป่า ศึกษารวมชาติ ดูปะการัง กิฬาทางน้ำ ฯลฯ	1	1.754				14. จุดชมวิว	1	1.538	14. เจ้าหน้าที่ควบคุมจุด	1	1.124	14. จุดชมวิว	1	1.031
15. เกาะเสม็ดและหาดแม่พิมพ์ หาดทรายขาว น้ทะเลใส	1	1.754				รวม	65	100	15. 51	1	1.124	15. น้ตกที่สวยงาม	1	1.031
16. ศึกษารวมชาติชมก	1	1.754							16. กล้าย ไม้		1.124	รวม	97	100
รวม	57	100							17. บรรยากาศดี	1	1.124			
									รวม	89	100			

จุดเด่นของอุทยานแห่งชาติแต่ละแห่งมีความแตกต่างกันไป บุคลากรของอุทยานแห่งชาติแต่ละแห่งได้ระบุให้ทราบชัดเจนว่ามีที่ได้บ้างและเป็นทรัพยากรประเภทใด

7.3.3 บุคลากรทราบหรือไม่ว่าอุทยานแห่งชาตินี้มีจุดอ่อนไหวต่อการเสื่อมโทรมอะไรบ้าง

ตารางที่ 48 บุคลากรทราบหรือไม่ว่าอุทยานแห่งชาตินี้มีจุดอ่อนไหวต่อการเสื่อมโทรมอะไรบ้าง														
อุทยานฯ	เขาแหลมหญ้าฯ		หมู่เกาะช้าง		เขาคิชฌกูฏ		น้ำตกพลิ้ว		เขาชะเมา-เขาวง		ทับลาน		ปางสีดา	
	ทราบ	ไม่ทราบ	ทราบ	ไม่ทราบ	ทราบ	ไม่ทราบ	ทราบ	ไม่ทราบ	ทราบ	ไม่ทราบ	ทราบ	ไม่ทราบ	ทราบ	ไม่ทราบ
ทราบ	19	95	18	85.72	18	75.00	21	65.63	19	82.61	35	92.11	14	51.85
ไม่ทราบ	-	-	2	9.52	6	25.00	11	34.37	4	17.39	3	7.89	13	48.15
ไม่ระบุเลย	1	5	1	4.76	-	-	-	-	-	-	-	-	-	-
รวม	20	100	21	100	24	100	32	100	23	100	38	100	27	100

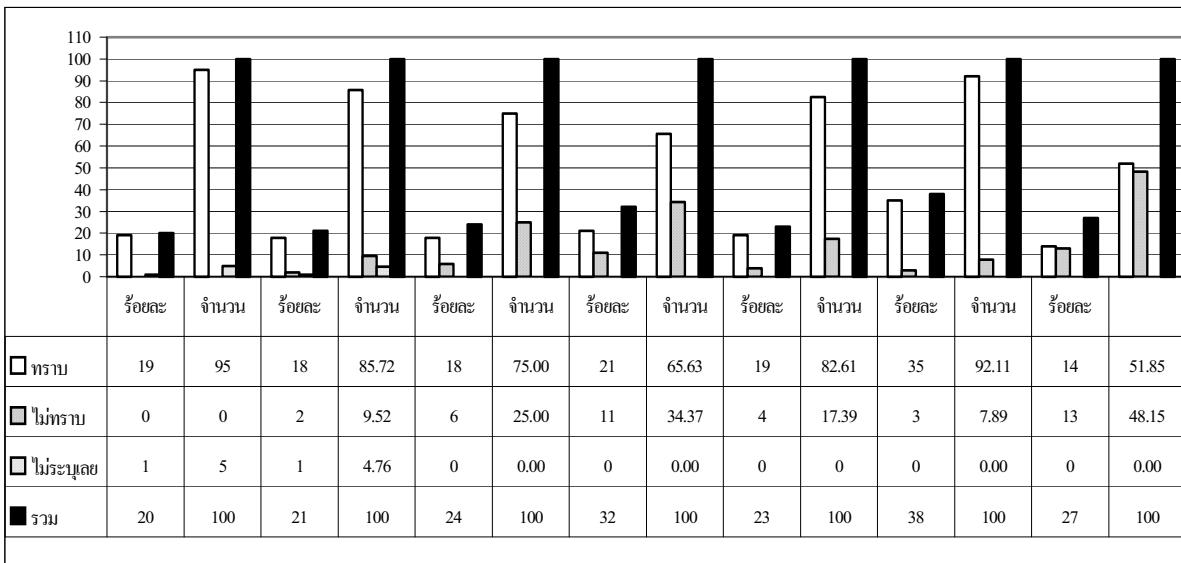

ตารางกราฟที่ 25 บุคลากรทราบหรือไม่ว่าอุทยานแห่งชาตินี้มีจุดอ่อนไหวต่อการเสื่อมโทรมอะไรบ้าง

บุคลากรเกือบทั้งหมดของทุกอุทยานแห่งชาติทั้ง 7 แห่ง ทราบว่าอุทยานแห่งชาติที่ตนเองปฏิบัติงานอยู่มีจุดอ่อนไหวต่อการเสื่อมโทรมอะไรบ้าง เมื่อบุคลากรส่วนใหญ่ทราบจุดอ่อนไหวต่อการเสื่อมโทรมก็ทำให้มั่นใจได้ว่า การบริหารและการจัดการในการป้องกันการเสื่อมโทรมจะมีความชัดเจนและมีทิศทางที่บุคลากรจะปฏิบัติการป้องกันแก้ไขให้ไปในแนวเดียวกันได้

7.3.3.1 จุดอ่อนไหวต่อการเสื่อมโทรมของอุทยานแห่งชาติ

ตารางที่ 49 จุดอ่อนไหวต่อการเสื่อมโทรมของอุทยานแห่งชาติ														
เขตเทศบาลฯ	จำนวน	ร้อยละ	หมู่เกาะช้าง	จำนวน	ร้อยละ	เขตรักษาพันธุ์สัตว์ป่า	จำนวน	ร้อยละ	เขตพะเยา-หาง	จำนวน	ร้อยละ	ทั้งหมด	จำนวน	ร้อยละ
1. ชาวบ้านยังไม่เข้าใจในการใช้ทรัพยากรธรรมชาติทำให้เสื่อมโทรม	5	11.910	1. จะบุดต่อแยกกัน	13	36.111	1. อุเขาพังทลาย	8	22.222	1. การทำลาย	8	22.857	1. การทำลายป่า	18	30.000
2. หาดทรายขาว	4	9.530	2. การตัดไม้ทำลายป่า	7	19.444	2. จะบะ	6	16.667	2. พื้นที่อุทยานมีการการลักลอบบุกรุกทำลาย	7	20.000	2. ล่าสัตว์	8	13.333
3. ชายหาด	4	9.530	3. ระบบกำจัดน้ำเสีย	5	13.889	3. ทำลายป่า	5	13.889	3. มีการลักลอบล่าสัตว์ป่ามาก	5	14.286	3. คนลักลอบตัดยอดดอย	5	8.333
4. อ่าวว้าเดือนมีผู้ประกอบการมากขึ้น	3	7.142	4. ความเสื่อมโทรมของปะการัง	4	11.111	4. ล่าสัตว์	5	13.889	4. จำนวนนักท่องเที่ยว	4	11.429	4. การทำลายทรัพยากรธรรมชาติ	4	6.667
5. อ่าวไผ่	3	7.142	5. การทำลายธรรมชาติ	2	5.556	5.นักท่องเที่ยว	3	8.571	5.นักท่องเที่ยวทิ้งขยะ	4	11.429	5. คนตัดดินถ่าน	3	5.000
6. ปะการังที่เขทะเลาะ แนวปะการังลดลง	2	4.761	6. การบุกรุกของผู้ประกอบการท่องเที่ยว	2	5.556	6. พฤติกรรมมักง่ายของนักท่องเที่ยว	3	8.333	6. มีการลักลอบเก็บของป่า	2	5.714	6. การบุกรุกพื้นที่	3	5.000
7. ผู้ประกอบการควบคุมไม่ได้	2	4.761	7. ทรัพยากรป่าไม้เสี่ยงต่อการถูกทำลาย	1	2.778	7. กิษกรรมชาติ	2	5.556	7. จำนวนเจ้าหน้าที่มีน้อยดูแลไม่ทั่วถึง	1	2.857	7. การหาของป่า	3	5.000
8. คนเดินดูร่องถักการพังทลายของหน้าดินเชิงเขาได้ง่ายในช่วงฤดูฝน	1	2.380	8. กิจจะไม่มีเจ้าหน้าที่	1	2.778	8. การทำลายเนินเขาพระบาท	1	2.778	8. ขยะประมาณไม่ถึงของ	1	2.857	8. ลักลอบหาของป่า	2	3.333
9. มีการบุกรุกและลักลอบตัดไม้และดักสัตว์เพราะไม่มีรั้วกันแนวจำเพาะ	1	2.380	9. จะบุดต่อได้ทะเลด	1	2.778	9. สัตว์ป่าเหยื่อน้อย	1	2.778	9. สถานที่รับประทานอาหาร	1	2.857	9. ขยะ	2	3.333
10. ไม่มีกรรทึบรอบอย่างต่อเชื้องให้ถูกจึงเพื่อให้เกิดความเข้าใจ ความรักธรรมชาติ และสัตว์ป่าทุกชนิด	1	2.380	รวม	36	100	10. การเปลี่ยนแปลงของสายน้ำ	1	2.778	10. บ้านพัก	1	2.857	10. ไฟฟ้า	2	3.333
10. Own population จัดการจึงเกิดล้อมไม้	1	2.380				11. ไฟฟ้า	1	2.778	11.นักท่องเที่ยวกับทรัพยากรธรรมชาติ	1	2.857	11. แนวเขตไม้ชัดเจน	2	3.333
11. เกาะเสม็ดมีประชาชนผู้ประกอบการด้านนั้จะโดยบางยังไม่เข้าใจระบบนิเวศ	1	2.380				รวม	36	100	รวม	35	100	12. ชาวบ้านมีความรู้เกี่ยวกับสิ่งแวดล้อมน้อย	2	3.333
13. นักท่องเที่ยวมาก	1	2.380										13. การอ่อนต่อคุณภาพภายในการจับ	2	3.333
14. เกาะเสม็ด ภูเก็ต	1	2.380										14. ชาวบ้านที่ติดอุทยานของอุทยาน	1	1.667
15. หาดแม่รำพึงผู้ประกอบการต่าง ๆ ไม่ใส่ใจสิ่งแวดล้อมและระบบนิเวศ	1	2.380										15. รักความสะอาด	1	1.667
16. นักท่องเที่ยวบางคนยังไม่เข้าใจค่าอุทยานแห่งชาติ	1	2.380										16. นักท่องเที่ยวขาดจิตสำนึก	1	1.667
17. การทำลายสภาพแวดล้อมของมนุษย์โดยการทิ้ง	1	2.380										17. นักท่องเที่ยวมาก	1	1.667

ขณะบริเวณหาดแม่รำพึง			
18. พื้นที่ของอุทยานแห่งชาติและพื้นที่ที่กินของราษฎรซ้อนทับกัน ก่อให้เกิดปัญหา	1	2,380	
19. การทำลายทรัพยากรธรรมชาติโดยมนุษย์ เช่น การทำประมง กับปะการัง	1	2,380	
20. การทำลายของธรรมชาติ เช่น ถิ่นเดิม วิถุคติ เอลนีโน	1	2,380	
21. การไม่สมดุลของระบบนิเวศวิทยาใต้น้ำ	1	2,380	
22. ขยะจมน้ำก้นท้องที่และผู้ประกอบการในอุทยาน	1	2,380	
23. ประชาชนจะแน่นหนาขึ้น	1	2,380	
24. สิ่งแวดล้อมเสีย (ขยะมูลฝอย)	1	2,380	
25. น้ำเสียจากชุมชนลงทะเล	1	2,380	
26. ไม่น่าใจ	1	2,380	
รวม	42	100	

รวม	60	100		

บุคลากรของอุทยานแห่งชาติสามารถบอกจุดอ่อนไปว่าการเชื่อมโยงของอุทยานแห่งชาติที่มีภูมิที่ตั้งกันอยู่ได้ ซึ่งแต่ละอุทยานแห่งชาติจะมีรายละเอียดแตกต่างกันไป เช่นที่เขาแหลมหญ้าและหมู่เกาะเสม็ด จุดอ่อนใหวออยู่บนเกาะเสม็ด ที่ชายหาดและอ่าวต่าง ๆ ตลอดจนปะการังซึ่งเป็นที่ทรัพยากรชายฝั่ง ซึ่งเกาะช้างจะมีลักษณะคล้ายกัน แต่อุทยานแห่งชาติทางบก จะพบการลักลอบตัดไม้ทำลายป่า การลักลอบล่าสัตว์ป่า การมีนักท่องเที่ยวเข้ามาเป็นจุดอ่อนใหว

7.3.4 บุคลากรของอุทยานแห่งชาติทราบถึงภาวะเสี่ยงและภาวะคุกคามอะไรบ้าง

อุทยานฯ	เขาแหลมหญ้าฯ		หมู่เกาะช้าง		เขาคิชฌกูฏ		น้ำตกพลิ้ว		เขาชะเมา-เขาวง		ทับลาน		ปางสีดา	
	จำนวน	ร้อยละ	จำนวน	ร้อยละ	จำนวน	ร้อยละ	จำนวน	ร้อยละ	จำนวน	ร้อยละ	จำนวน	ร้อยละ	จำนวน	ร้อยละ
ทราบ	18	90	17	80.95	17	70.83	15	48.39	16	72.73	28	75.68	15	53.57
ไม่ทราบ	1	5	4	19.05	7	29.17	16	51.61	6	27.27	9	24.32	13	46.43
ไม่ได้ระบุ	1	5	-	-	-	-	-	-	-	-	-	-	-	-
รวม	20	100	21	100	24	100	31	100	22	100	37	100	28	100

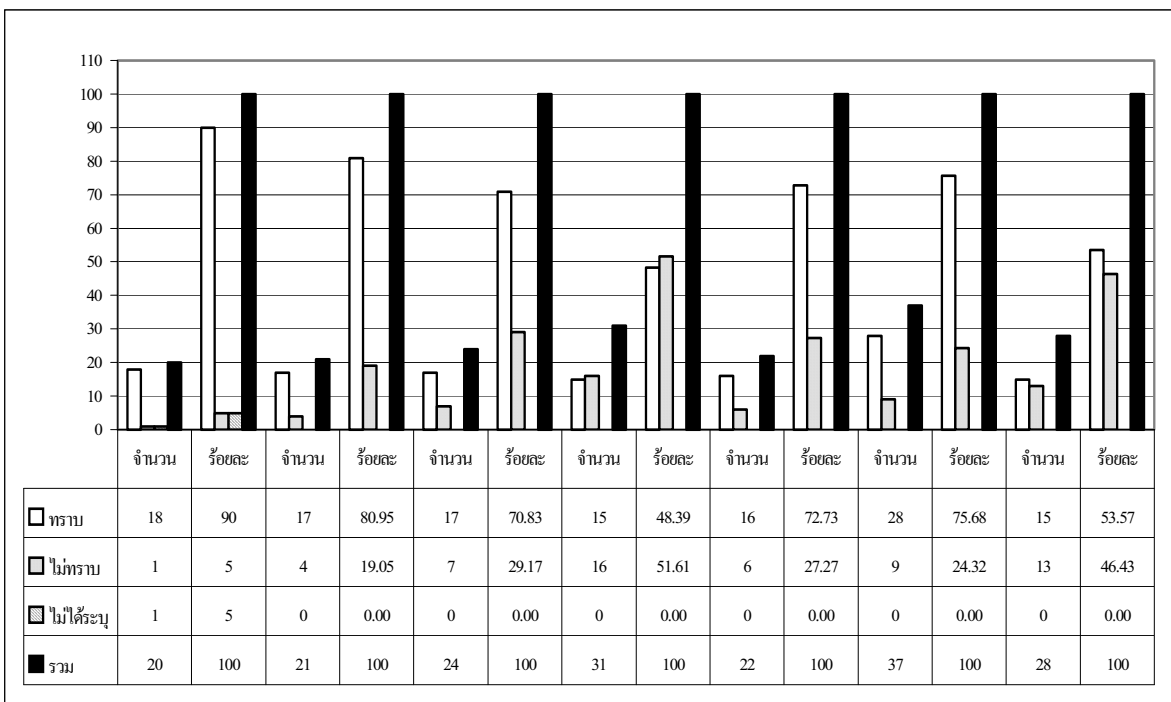

ตารางกราฟที่ 26 บุคลากรของอุทยานแห่งชาติทราบถึงภาวะเสี่ยงและภาวะคุกคามอะไรบ้าง

บุคลากรของอุทยานแห่งชาติเกือบทุกแห่งทราบถึงภาวะเสี่ยงและภาวะคุกคามต่อการเสื่อมโทรมของทรัพยากรธรรมชาติ ระบบนิเวศและสิ่งแวดล้อมของอุทยานแห่งชาติมากกว่าร้อยละ 70 ของบุคลากรกลุ่มตัวอย่าง เช่นอุทยานแห่งชาติเขาแหลมหญ้าและหมู่เกาะเสม็ด ทราบถึงร้อยละ 90 ขณะที่หมู่เกาะช้าง 80.95 เขาคิชฌกูฏ 70.83 เขาชะเมา-เขาวง 72.73 และทับลาน 75.68 ที่แตกต่างกันไปคือทราบเป็นระดับน้อยกว่าร้อยละ 70 คือ น้ำตกพลิ้ว 48.39 และปางสีดา 53.57 ความแตกต่างดังกล่าวอาจมาจากการสื่อสารภายในองค์กรของอุทยานแห่งชาตินั้น ๆ ผู้ปฏิบัติในด้านการป้องกันปราบปรามอาจเห็นชัดเจน แต่บุคลากรที่เป็นฝ่ายธุรการอาจทราบน้อยกว่า

การระบุภาวะเสี่ยงและภาวะคุกคามต่อการเสื่อมโทรมของทรัพยากรธรรมชาติและสิ่งแวดล้อมของอุทยานแห่งชาติโดยบุคลากรที่ปฏิบัติงาน ณ อุทยานแห่งชาตินั้น ๆ มีความชัดเจนที่คล้ายคลึงกัน คือ การบุกรุกและลักลอบตัดไม้ทำลายป่า ลำตัวเก็บปะการัง (อุทยานแห่งชาติทางทะเล) นักท่องเที่ยวมาก ขณะมูผลฝอยมาก ซึ่งพึงพิจารณาได้ว่าปัญหาที่คุกคามจากประชากรที่เป็นนักท่องเที่ยวและประชากรท้องถิ่นใกล้อุทยานแห่งชาตินั้น ๆ

7.3.5 การได้รับทราบทิศทางการปฏิบัติของบุคลากรในด้านการอนุรักษ์และฟื้นฟูทรัพยากรธรรมชาติ ระบบนิเวศและสิ่งแวดล้อม

ตารางที่ 52 บุคลากรทราบทิศทางการปฏิบัติเพื่ออนุรักษ์และฟื้นฟูทรัพยากรธรรมชาติ ระบบนิเวศและสิ่งแวดล้อม

อุทยานฯ	เขาค้อ		ห้วยกระชาย		เขาคิชฌกูฏ		น้ำตกพลิว		เขาชะเมา-เขาวง		ทับลาน		ปางสีดา	
	จำนวน	ร้อยละ	จำนวน	ร้อยละ	จำนวน	ร้อยละ	จำนวน	ร้อยละ	จำนวน	ร้อยละ	จำนวน	ร้อยละ	จำนวน	ร้อยละ
ทราบ/ไม่ทราบ														
ทราบ	18	90	21	100	22	91.66	28	87.50	23	95.83	32	100	20	66.67
ไม่ทราบ	1	5	-	-	1	4.17	4	12.50	1	4.17	-	-	10	33.33
ไม่มีทิศทาง	1	5	-	-	1	4.17	-	-	-	-	-	-	-	-
รวม	20	100	21	100	24	100	32	100	24	100	32	100	30	100

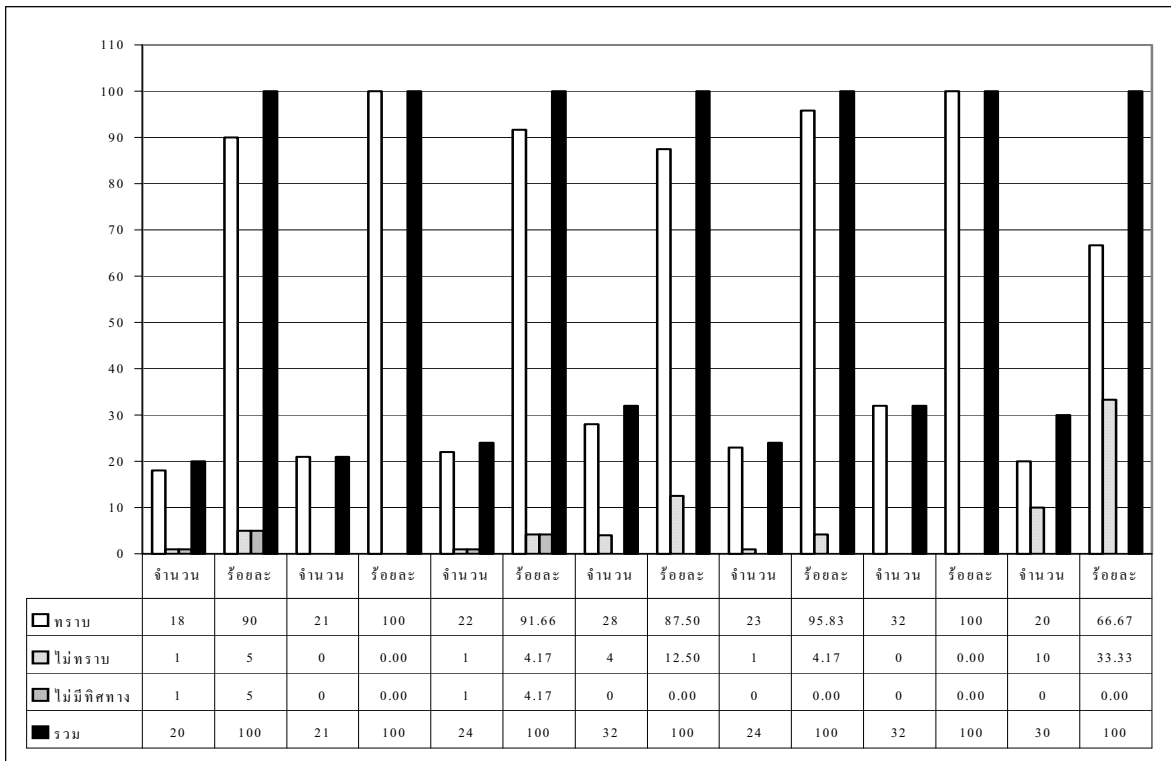

ตารางกราฟที่ 27 บุคลากรทราบทิศทางการปฏิบัติเพื่ออนุรักษ์และฟื้นฟูทรัพยากรธรรมชาติ ระบบนิเวศและสิ่งแวดล้อม

บุคลากรในอุทยานแห่งชาติทุกแห่งส่วนใหญ่รู้ทิศทางการปฏิบัติเพื่อการอนุรักษ์และฟื้นฟูทรัพยากรธรรมชาติระบบนิเวศและสิ่งแวดล้อม ทำให้มั่นใจได้ว่าการดำเนินงานด้านนี้จะมีประสิทธิภาพ

7.3.6 การฝึกอบรมบุคลากรของอุทยานแห่งชาติในด้านการอนุรักษ์และฟื้นฟูทรัพยากรธรรมชาติ ระบบนิเวศและสิ่งแวดล้อม

ตารางที่ 53 การฝึกอบรมบุคลากรของอุทยานแห่งชาติในด้านการอนุรักษ์และฟื้นฟูทรัพยากรธรรมชาติ ระบบนิเวศและสิ่งแวดล้อม														
อุทยานฯ	เขาค้อ		ห้วยกระชาย		เขาคิชฌกูฏ		น้ำตกพลิ้ว		เขาชะเมา-เขาวง		ทับลาน		ปางสีดา	
	มี/ไม่มี	จำนวน ร้อยละ	จำนวน ร้อยละ	จำนวน ร้อยละ	จำนวน ร้อยละ	จำนวน ร้อยละ	จำนวน ร้อยละ	จำนวน ร้อยละ	จำนวน ร้อยละ	จำนวน ร้อยละ	จำนวน ร้อยละ	จำนวน ร้อยละ	จำนวน ร้อยละ	
มี		15 71.43	21 100.00	22 91.67	27 84.37	23 95.83	30 83.33	24 88.89						
ไม่มี		6 28.57	- -	2 8.33	5 15.63	1 4.17	6 16.67	3 11.11						
รวม		21 100	21 100	24 100	32 100	24 100	36 100	27 100						

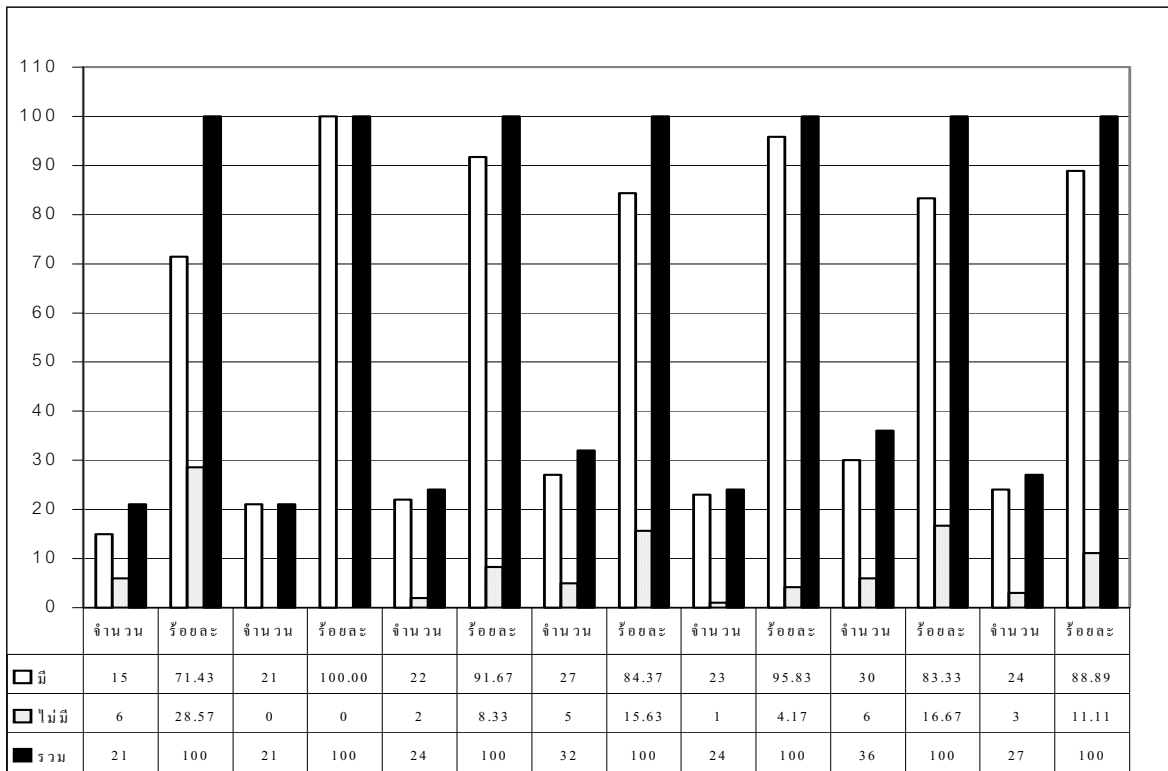

ตารางกราฟที่ 28 การฝึกอบรมบุคลากรของอุทยานแห่งชาติในด้านการอนุรักษ์และฟื้นฟู ทรัพยากรธรรมชาติระบบนิเวศและสิ่งแวดล้อม

บุคลากรของอุทยานแห่งชาติส่วนใหญ่มากกว่าร้อยละ 70 ขึ้นไป ได้รับการฝึกอบรมเพื่อเสริมสร้าง ความรอบรู้ความเข้าใจในด้านการอนุรักษ์และฟื้นฟูทรัพยากรธรรมชาติ ระบบนิเวศและสิ่งแวดล้อม บุคลากรบางส่วนที่ไม่ได้รับการฝึกอบรมอาจเป็นผู้ปฏิบัติงานในด้านธุรการหรือผู้มาใหม่ยังไม่มีโอกาส ได้รับการฝึกอบรม

7.3.6.1 การได้รับการฝึกอบรมครั้งสุดท้ายของบุคลากรอุทยานแห่งชาติ

ตารางที่ 54 บุคลากรได้ผ่านการอบรมครั้งสุดท้ายเมื่อใด

อุทยานฯ	เขานวมหญ้าฯ		หมู่เกาะช้าง		เขาคิชฌกูฏ		น้ำตกพลิ้ว		เขาชะเมา-เขาวง		ทับลาน		ปางสีดา	
	จำนวน	ร้อยละ	จำนวน	ร้อยละ	จำนวน	ร้อยละ	จำนวน	ร้อยละ	จำนวน	ร้อยละ	จำนวน	ร้อยละ	จำนวน	ร้อยละ
พ.ศ.														
2544	1	8.33	-	-	-	-	-	-	-	-	-	-	1	4.17
2543	7	58.34	9	45.00	12	54.55	14	50.00	10	41.67	21	75.00	22	91.66
2542	-	-	4	20.00	4	18.18	10	35.71	8	33.33	3	10.71	1	4.17
2541	-	-	6	30.00	1	4.55	3	10.71	3	12.50	3	10.71	-	-
2540	-	-	1	5.00	5	22.72	1	3.58	2	8.33	1	3.58	-	-
ก่อน 2540	4	33.33	-	-	-	-	-	-	1	4.17	-	-	-	-
รวม	12	100	20	100	22	100	28	100	24	100	28	100	24	100

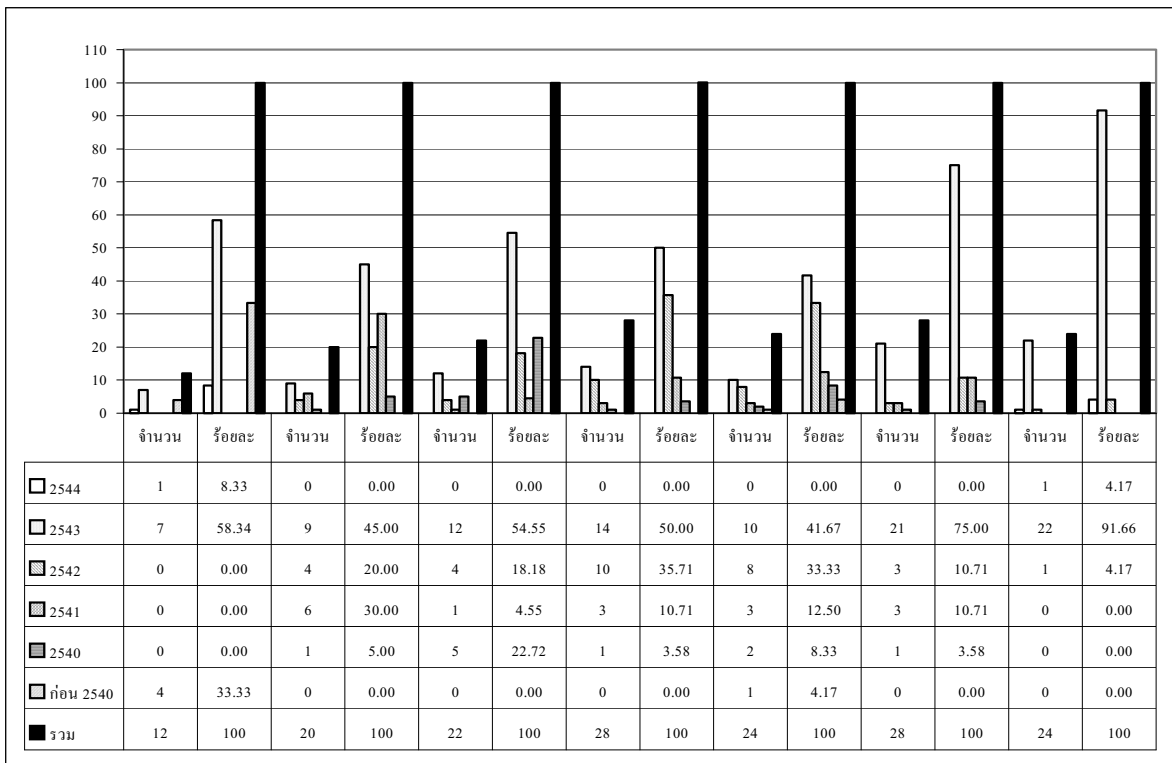

ตารางกราฟที่ 29 การได้รับการฝึกอบรมครั้งสุดท้ายของบุคลากรอุทยานแห่งชาติ

บุคลากรส่วนใหญ่ในอุทยานแห่งชาติทั้ง 7 แห่งผ่านการฝึกอบรมครั้งสุดท้ายเมื่อปี 2543 แสดงว่ามีการพัฒนาบุคลากรของอุทยานแห่งชาติอยู่เสมอ ทันสมัยและเท่าทันการเปลี่ยนแปลงต่าง ๆ ซึ่งทำให้เชื่อว่าบุคลากรของอุทยานแห่งชาติจะมีความรู้ใหม่ ๆ มาใช้ในการดำเนินการของอุทยานแห่งชาติทั้ง 7 แห่งได้

7.3.7 บุคลากรของอุทยานแห่งชาติได้รับการฝึกอบรมให้เป็นวิทยากรให้ความรู้แก่นักท่องเที่ยว

ตารางที่ 55 บุคลากรได้รับการฝึกอบรมให้เป็นวิทยากรให้ความรู้แก่นักท่องเที่ยว															
อุทยานฯ	เขาค้อ		หมู่เกาะช้าง		เขาคิชฌกูฏ		น้ำตกพลิ้ว		เขาชะเมา-เขาวง		ทับลาน		ปางสีดา		
	มี/ไม่มี	จำนวน	ร้อยละ	จำนวน	ร้อยละ	จำนวน	ร้อยละ	จำนวน	ร้อยละ	จำนวน	ร้อยละ	จำนวน	ร้อยละ	จำนวน	ร้อยละ
มี		16	80	16	80.00	24	100.00	27	87.10	22	95.65	26	74.29	19	63.33
ไม่มี		2	10	4	20.00	-	-	4	12.90	1	4.35	9	25.71	11	36.67
ไม่ระบุ		2	10	-	-	-	-	-	-	-	-	-	-	-	-
รวม		20	100	20	100	24	100	31	100	23	100	35	100	30	100

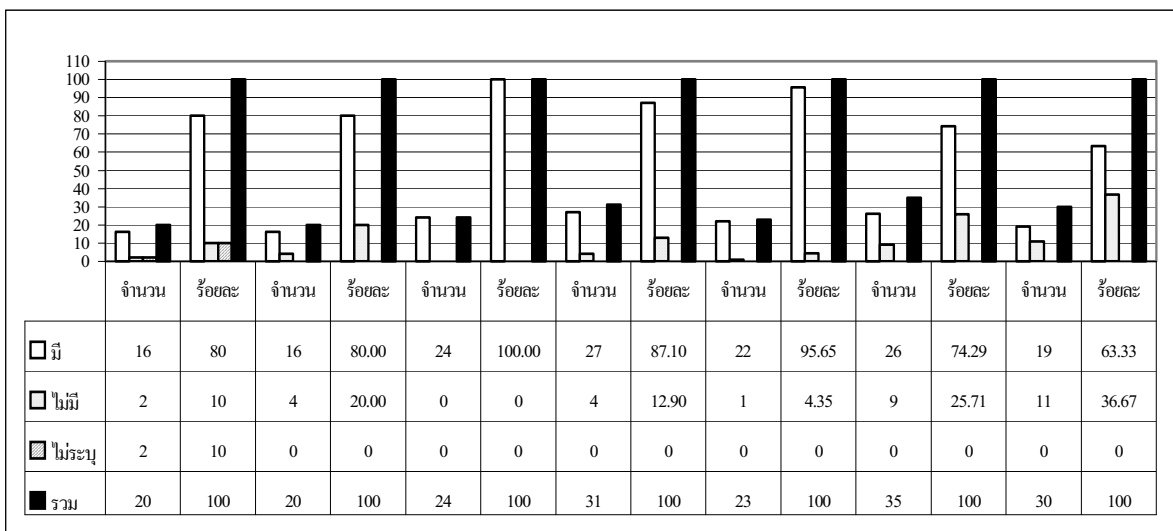

ตารางกราฟที่ 30 บุคลากรของอุทยานแห่งชาติได้รับการฝึกอบรมให้เป็นวิทยากรให้ความรู้แก่นักท่องเที่ยว

ทุกอุทยานแห่งชาติได้พัฒนาบุคลากรของตนให้เป็นผู้มีความรู้ความสามารถพิเศษพร้อมที่จะเป็นวิทยากรถ่ายทอดความรู้ให้นักท่องเที่ยว โดยบุคลากรของอุทยานแห่งชาติเขาคิชฌกูฏได้รับการฝึกอบรมมากที่สุด ร้อยละ 100 รองลงมาคือ เขาชะเมา-เขาวง ร้อยละ 95.65 น้ำตกพลิ้วร้อยละ 87.10 เขาค้อร้อยละ 80 และหมู่เกาะเสม็ดกับหมู่เกาะช้างมีเท่ากันคือร้อยละ 80 ทับลานคร้อยละ 74.29 และปางสีดาร้อยละ 63.33

7.3.8 บุคลากรกับการได้รับการฝึกอบรมจากภายนอกอุทยานแห่งชาติ

ตารางที่ 56บุคลากรมีโอกาสฝึกอบรมจากภายนอกอุทยานแห่งชาติหรือไม่															
อุทยานฯ	เขาแหลมหญ้าฯ		หมู่เกาะช้าง		เขาคิชฌกูฏ		น้ำตกพลิ้ว		เขาชะเมา-เขาวง		ทับลาน		ปางสีดา		
	มี/ไม่มี	จำนวน	ร้อยละ	จำนวน	ร้อยละ	จำนวน	ร้อยละ	จำนวน	ร้อยละ	จำนวน	ร้อยละ	จำนวน	ร้อยละ	จำนวน	ร้อยละ
มี		15	75	16	76.19	24	100	22	75.86	24	100	34	94	19	63
ไม่มี		5	25	5	23.81	-	-	7	24.14	-	-	2	6	11	37
รวม		20	100	21	100	24	100	29	100	24	100	36	100	30	100

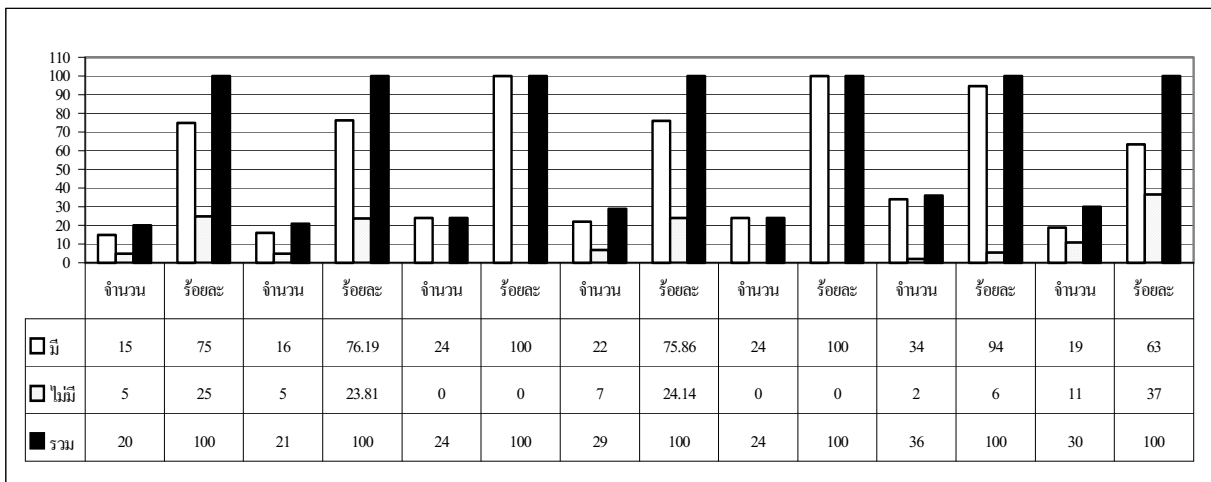

ตารางกราฟที่ 31 บุคลากรกับการได้รับการฝึกอบรมจากภายนอกอุทยานแห่งชาติ

อุทยานแห่งชาติทุกแห่งเปิดโอกาสให้บุคลากรไปฝึกอบรมนอกอุทยานแห่งชาติ โดยที่กลุ่มตัวอย่างที่ศึกษาพบว่าอุทยานแห่งชาติเขาคิชฌกูฏมีโอกาสสูงสุดเท่ากับอุทยานแห่งชาติเขาชะเมา-เขาวง คือร้อยละ 100 รองลงมาคือทับลานร้อยละ 94 หมู่เกาะช้างร้อยละ 76.19 น้ำตกพลิ้วร้อยละ 75.86 เขาแหลมหญ้าและหมู่เกาะเสม็ดร้อยละ 75 และปางสีดาร้อยละ 63

7.3.8.1 ประเภทของเนื้อหาที่บุคลากรได้ไปฝึกอบรม

ตารางที่ 57 ประเภทของเนื้อหาที่บุคลากร ได้ไปฝึกอบรม																	
เขตแหล่งศึกษา	จำนวน	ร้อยละ	ผู้ลงทะเบียน	จำนวน	ร้อยละ	ชนิดของ	จำนวน	ร้อยละ	นำโดย	จำนวน	ร้อยละ	ข้อดี	จำนวน	ร้อยละ	ปัญหา	จำนวน	ร้อยละ
1. การจัดการอุทยานแห่งชาติทางทะเล	6	17.142	1. การฝึกอบรมการดำน้ำ	8	27.586	1. การบริการนักท่องเที่ยว	9	24.324	1. การต้อนรับ - บริการ	4	14.815	1. อนุรักษ์ทรัพยากรธรรมชาติ	7	23.333	1. อนุรักษ์ทรัพยากรธรรมชาติ	10	21.277
2. การท่องเที่ยวเชิงนิเวศของอุทยานแห่งชาติ	5	14.285	2. อนุรักษ์ธรรมชาติ - ศึกษาเส้นทางเดินเท้า	4	13.793	2. การอบรมสื่อความหมายธรรมชาติ	6	16.216	2. พนักงานสายตรวจปราบปราม	4	14.815	2. การบริการนักท่องเที่ยว	3	10.000	2. ไฟฟ้า คอมพิวเตอร์	5	12.50
3. การอนุรักษ์ทรัพยากรธรรมชาติ	3	8.571	3. กิจกรรมในด้านการอนุรักษ์	4	13.793	3. กิจกรรมชมธรรมชาติและระบบนิเวศ	4	10.811	3. อนุรักษ์และรักษาธรรมชาติ	3	11.111	3. ความรู้เรื่องกฎหมายป่าไม้	5	10.638	3. การจัดการศูนย์บริการนักท่องเที่ยว	5	10.638
4. ไม่ค่อยระบุเลย	2	5.714	4. อาสาสมัครป้องกันภัยฝ่ายรักษากำ	4	13.793	4. การฝึกซ้อมและสนุนไฟ	3	8.108	4. การท่องเที่ยว	2	7.407	4. การถ่ายภาพทรัพยากรธรรมชาติ	5	10.638	4. การอนุรักษ์และฟื้นฟูธรรมชาติ และสิ่งแวดล้อม	2	5.00
5. การที่มีประสิทธิภาพการบริหาร การจัดการอุทยานแห่งชาติ	2	5.714	5. อนุรักษ์สิ่งแวดล้อมและระบบนิเวศป่าชายเลน	2	6.897	5. การป้องกันไฟฟ้า	2	5.405	5. กิจกรรมการใช้อาวุธ	2	7.407	5. ความรู้และทดสอบสมรรถภาพร่างกาย	4	8.511	5. การท่องเที่ยวเชิงอนุรักษ์	2	5.00
6. การฟื้นฟูแนวปะการังบริเวณแนวกองหินแฟนตาซีที่สวนโพนทอง	2	5.714	6. การฝึกอบรมการปฏิบัติทางทะเล	2	6.897	6. การกู้ภัยและการปฐมพยาบาล	2	5.405	6. กิจกรรมการประชาสัมพันธ์	2	7.407	6. ดูแลสัตว์ป่า	3	6.383	6. การปลูกฝังให้รักษาสภาพแวดล้อม	2	5.00
7. การจัดการอุทยานแห่งชาติที่จังหวัดศรีสะเกษ	2	5.714	7. ส่วนมากข้าราชการ	1	3.448	7. การจัดการเชิงอนุรักษ์	2	5.405	7. ทรัพยากรธรรมชาติ	2	7.407	7. การฝึกอบรมเชิงปฏิบัติการยุทธศาสตร์การมีส่วนร่วมบริหารอุทยาน	3	6.383	7. ฝึกอบรมทวนและฝึกปฏิบัติงาน	2	5.00
8. ชายทะเลที่มีนักท่องเที่ยวมาก	2	5.714	8. มีการเดินสวนสนามของทหาร	1	3.448	8. การตอบคำถามนักท่องเที่ยว	2	5.405	8. การตอบคำถามนักท่องเที่ยว	2	7.407	8. การประชาสัมพันธ์นำ	3	6.383	8. การป้องกันและปราบปรามการลักลอบทำลายทรัพยากร	2	5.00
9. ทักษะการดำน้ำ	2	5.714	9. การผูกพัน	1	3.448	9. การกู้ภัย	1	2.703	9. กิจกรรมค่ายอนุรักษ์	1	3.704	9. ความสามัคคี	2	4.255	9. มัคคุเทศก์สื่อความหมาย	1	2.50
10. ทะเลสาบ	1	2.857	10. ศึกษาธรรมชาติ	1	3.448	10. การรักษาป่าไม้	1	2.703	10. ปกป้องประโยชน์ของมนุษย์และสัตว์ป่า	1	3.704	10. ความเข้าใจในการปฏิบัติงาน	2	4.255	10. การจัดการทรัพยากรธรรมชาติในอุทยาน	1	2.50
11. การตรวจ - ปังปราบ	1	2.857	11. เกี่ยวกับเครื่องจักรกลเดินเรือ	1	3.448	11. ภูมิสถาปัตย์	1	2.703	11. เกี่ยวกับอุทยาน	1	3.704	11. การเสริมสร้างความรู้ด้านต่าง ๆ	1	3.333	11. การจัดอันดับสื่อความหมาย	1	2.50
12. ศึกษาธรรมชาติ	1	2.857	รวม	29	100	12. การติดตามผลกระทบจากการท่องเที่ยว	1	2.703	12. การลงลาย	1	3.704	12. ประชาสัมพันธ์	1	3.333	12. กัญชาสกัดสื่อความหมาย	1	2.50
13. การศึกษาธรรมชาติของป่าไม้และสัตว์ป่า	1	2.857				13. การจัดทำเอกสารท่องเที่ยว	1	2.703	13. อบรมเกี่ยวกับกฎหมายป่าไม้	1	3.704	13. ประโยชน์ที่เกี่ยวกับสิ่งแวดล้อม	1	3.333	13. สวนสนาม ร่มมอเบอวูช	1	2.50
14. การกู้ภัยและปฐมพยาบาล	1	2.857				14. การอบรมพนักงานพิทักษ์ป่า	1	2.703	14. ดูแลความปลอดภัยให้กับนักท่องเที่ยว	1	3.704	14. ไฟฟ้า	1	3.333	14. พนักงานพิทักษ์ป่า	1	2.50
15. การปฏิบัติงานใต้น้ำ	1	2.857				15. ไม่ทราบ	1	2.703	รวม	27	100	15. ดูแลสัตว์ป่า	1	3.333	15. ความมีระเบียบวินัย	1	2.50
16. ปัญหาการรัง	1	2.857				รวม	37	100				16. แมบ้าน	1	3.333	16. ความรู้เกี่ยวกับนักท่องเที่ยว	1	2.50
17. ระบบนิเวศการดูแลรักษา	1	2.857										รวม	30	100	17. ห้ามคนเขี่ยปฏิกิริยา	1	2.50

18. การเก็บขยะมูลฝอยในแนวปะการัง	1	2.857																18. ประชาสัมพันธ์ให้นักท่องเที่ยวช่วยอนุรักษ์ทรัพยากร	1	2.50
รวม	35	100																รวม	40	100

เนื้อหาที่ฝึกอบรมในระดับต้น ๆ ของบุคลากรในทุก ๆ อุทยานแห่งชาติแสดงให้เห็นได้ชัดเจนคล้าย ๆ กัน คือ การอนุรักษ์ทรัพยากรธรรมชาติ ระบบนิเวศ และสิ่งแวดล้อม การบริการนักท่องเที่ยว การท่องเที่ยวเชิงนิเวศหรือเชิงอนุรักษ์ เป็นต้น และที่แตกต่างในเนื้อหาบ้างก็คือ การฝึกอบรมการดำเนินงานของอุทยานแห่งชาติหมู่เกาะช้าง

7.3.9 อุทยานแห่งชาติมีระเบียบปฏิบัติในการดำเนินการด้านการอนุรักษ์ทรัพยากรธรรมชาติ ระบบนิเวศและสิ่งแวดล้อมหรือไม่

ตารางที่ 58 มีระเบียบปฏิบัติในการดำเนินการด้านการอนุรักษ์หรือไม่															
อุทยานฯ	เขาแหลมหญ้าฯ		หมู่เกาะช้าง		เขาคิชฌกูฏ		น้ำตกพลิ้ว		เขาชะเมา-เขาวง		ทับลาน		ปางสีดา		
	มี/ไม่มี	จำนวน	ร้อยละ	จำนวน	ร้อยละ	จำนวน	ร้อยละ	จำนวน	ร้อยละ	จำนวน	ร้อยละ	จำนวน	ร้อยละ	จำนวน	ร้อยละ
มี		10	50	12	80.00	21	100	25	86.21	20	100	19	54.29	20	66.67
ไม่มี		5	25	3	20.00	-	-	4	13.79	-	-	16	45.71	10	33.33
ไม่ระบุ		5	25	-	-	-	-	-	-	-	-	-	-	-	-
รวม		20	100	15	100	21	100	29	100	20	100	35	100	30	100

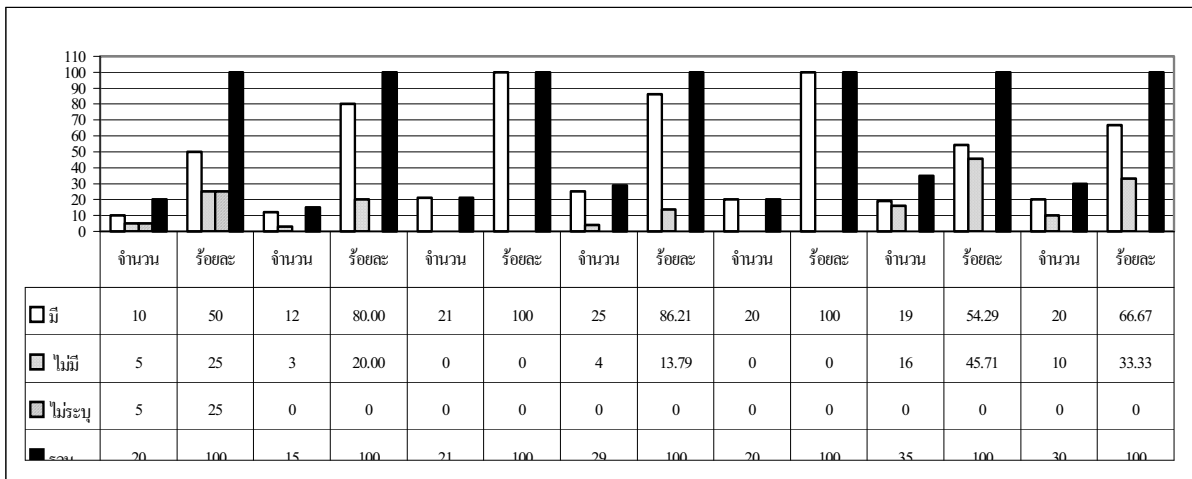

ตารางกราฟที่ 32 อุทยานแห่งชาติมีระเบียบปฏิบัติในการดำเนินการด้านการอนุรักษ์ทรัพยากรธรรมชาติ ระบบนิเวศและสิ่งแวดล้อมหรือไม่

บุคลากรของอุทยานแห่งชาติทุกแห่งดำเนินการอนุรักษ์และฟื้นฟูทรัพยากรธรรมชาติ ระบบนิเวศ และสิ่งแวดล้อมโดยมีแนวทางปฏิบัติตามระเบียบปฏิบัติของอุทยานแห่งชาตินั้น ๆ การมีระเบียบปฏิบัติเป็นระบบที่ทำให้เชื่อมั่นได้ว่าจะมีความคงเส้นคงวาในการปฏิบัติงานด้านนี้ อย่างไรก็ตามยังมีบุคลากรบางส่วนของกลุ่มตัวอย่างไม่รู้ว่าระเบียบปฏิบัติด้านการอนุรักษ์ฯ จึงเป็นเรื่องที่ต้องสื่อสารถ่ายทอดให้ทราบทั่วกัน โดยเฉพาะอย่างยิ่งบุคลากรของอุทยานแห่งชาติทับลาน ปางสีดา น้ำตกพลิ้วและหมู่เกาะช้าง

7.3.9.1 ประเภทของระเบียบปฏิบัติในแนวทางการอนุรักษ์ทรัพยากรธรรมชาติ ระบบนิเวศและสิ่งแวดล้อม

ตารางที่ 59 ประเภทของระเบียบปฏิบัติในแนวทางการอนุรักษ์ทรัพยากรธรรมชาติ ระบบนิเวศและสิ่งแวดล้อม																	
เฉพาะหมวดหมู่ฯ	จำนวน	ร้อยละ	หมู่เกาะช้าง	จำนวน	ร้อยละ	เขตติดต่อ	จำนวน	ร้อยละ	เขตระนาบ-ทาง	จำนวน	ร้อยละ	ทับสถาน	จำนวน	ร้อยละ	ปางเสียด	จำนวน	ร้อยละ
1. การจลนเคลื่อน	2	16.67	1. พื้นที่แนวปะการัง	4	26.67	1. การรักษาความสะอาด	6	42.86	1. การปฏิบัติตามกฎหมายของอุทยานแห่งชาติ พ.ศ. 2504	5	29.412	1. การออกตรวจ ปราบปรามอุทยานอย่างใกล้ชิด	6	35.294	1. การปลูกป่า	7	41.176
2. การวางไข่ เก็บไข่ตามแนวชายหาด	2	16.67	2. อุทยานแห่งชาติ	3	20.00	2. การป้องกันสัตว์	2	14.29	2. รักษาความสะอาด	2	11.765	2. อุบัติการณ์ธรรมชาติ	4	23.529	2. การตรวจจับคนตัดไม้	3	17.647
3. พ.ร.บ. อุทยานแห่งชาติ 2504	2	16.67	3. ปดุงหิน ไม้ทดแทนที่เสียหาย	3	20.00	3. การจัดการขยะ	2	14.29	3. การจัดการอุทยานแห่งชาติ	2	11.765	3. ปดุงป่า การจับคนตัดไม้	2	11.765	3. การจัดการขยะในอุทยาน	2	11.765
4. ระเบียบกรมป่าไม้ว่าด้วยการอนุญาตให้เข้าไปดำเนินกิจการท่องเที่ยวและพักผ่อนในอุทยานแห่งชาติ พ.ศ. 2536	2	16.67	4. การอนุรักษ์ทรัพยากรธรรมชาติและพื้นที่ป่า	2	13.33	4. พฤติกรรมนักท่องเที่ยว	1	7.14	4. ไม้กินและทำลายพันธุ์ไม้	2	11.765	4. แผนงานโครงการจ้างของอุทยานแต่ละเดือน	2	11.765	4. ห้ามส่งเสียงรบกวนผู้คนที่มาเที่ยว	1	5.882
5. การอนุรักษ์ทรัพยากรธรรมชาติเชิงอนุรักษ์ในท่าอากาศยาน	1	8.33	5. การตั้งขยะได้สะอาด	2	13.33	5. ระเบียบกรมป่าไม้ว่าด้วยการเข้าไปในเขตอุทยานแห่งชาติ พ.ศ. 2533	1	7.14	5. การออกปราบปรามและจัดการอนุรักษ์ความปลอดภัย	1	5.882	5. โครงการปลูกป่าตามน้ำตก	1	5.882	5. การนำอาหารและเครื่องดื่มไปทานที่น้ำตกที่มีการจำกัดพื้นที่	1	5.882
6. การควบคุมการบุกรุก	1	8.33	6. ระเบียบปฏิบัติเกี่ยวกับอุทยานแห่งชาติ	1	6.67	6. ชื่อพื้นที่ต่าง ๆ	1	7.14	6. จัดตั้งศูนย์บริการนักท่องเที่ยว	1	5.882	6. การควบคุมการบุกรุกพื้นที่	1	5.882	6. ห้ามทิ้งของไฟ ของพักรวม และไม้ส่งเสียงดัง	1	5.882
7. ไม้ได้ขึ้นหรือระงับงัดเศษ	2	16.67	7. การจัดการสื่อความหมาย	15	100	7. การจัดทำสื่อความหมาย	1	7.14	7. ระเบียบประชาชน	1	5.882	7. สร้างจิตสำนึกให้เยาวชนรักธรรมชาติ	1	5.882	7. ระเบียบการเก็บค่าธรรมเนียม	1	5.882
รวม	12	100	รวม	14	100	รวม	14	100	8. การอนุรักษ์ทรัพยากรธรรมชาติ	1	5.882	รวม	17	100	8. การประชาสัมพันธ์ให้นักท่องเที่ยวอนุรักษ์ทรัพยากร	1	5.882
									9. ชื่อพื้นที่	1	5.882				รวม	17	100
									รวม	16	100						
									รวม	17	100						

อุทยานแห่งชาติแต่ละแห่งต่างก็มีระเบียบปฏิบัติในเชิงการอนุรักษ์คล้ายกันและแตกต่างกันไปตามธรรมชาติของแต่ละแห่ง เช่น การจลนเคลื่อน การอนุรักษ์ทรัพยากรและการปะการังและพื้นที่ป่าไม้ ของอุทยานแห่งชาติทะเล ส่วนอุทยานแห่งชาติทางบกก็มีระเบียบปฏิบัติการรักษาความสะอาด การเฝ้าระวังการตัดไม้ล่าสัตว์และการป้องกันภัยธรรมชาติเป็นต้น

7.3.10 ความรักและภูมิใจในองค์กรที่ปฏิบัติงาน

ตารางที่ 60 บุคลากรมีความรักและภูมิใจอุทยานแห่งชาติที่ปฏิบัติงานอยู่เพียงใด															
อุทยานฯ	เขาแหลมหญ้าฯ		หมู่เกาะช้าง		เขาคิชฌกูฏ		น้ำตกพลิ้ว		เขาชะเมา-เขาวง		ทับลาน		ปางสีดา		
	ระดับ	จำนวน	ร้อยละ	จำนวน	ร้อยละ	จำนวน	ร้อยละ	จำนวน	ร้อยละ	จำนวน	ร้อยละ	จำนวน	ร้อยละ	จำนวน	ร้อยละ
มากที่สุด		8	40.00	9	42.86	14	58.33	21	63.64	9	40.91	16	42.11	9	30.00
มาก		11	55.00	11	52.38	9	37.50	11	33.33	12	54.54	15	39.47	6	20.00
ปานกลาง		1	5.00	1	4.76	1	4.17	1	3.03	-	-	7	18.42	15	50.00
น้อย		-	-	-	-	-	-	-	-	-	-	-	-	-	-
น้อยที่สุด		-	-	-	-	-	-	-	-	1	4.55	-	-	-	-
รวม		20	100	21	100	24	100	33	100	22	100	38	100	30	100

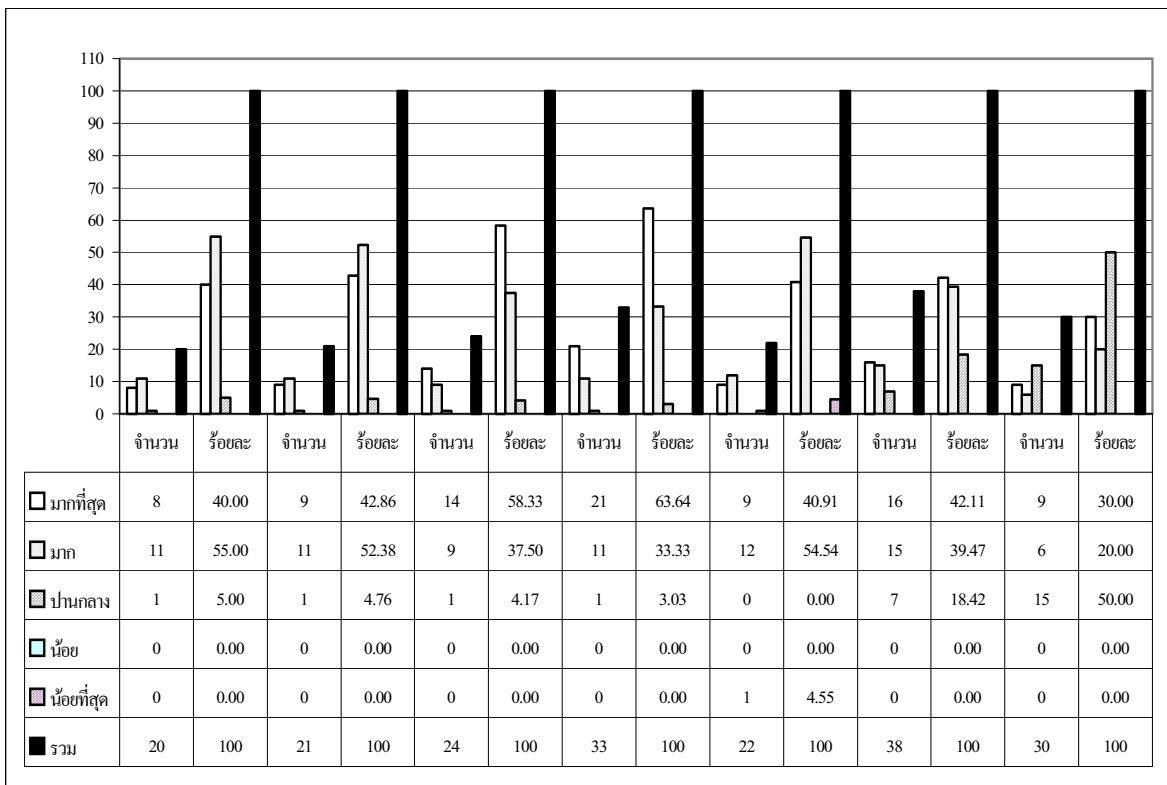

ตารางกราฟที่ 33 บุคลากรมีความรักและภูมิใจอุทยานแห่งชาติที่ปฏิบัติงานอยู่เพียงใด

บุคลากรของอุทยานแห่งชาติทั้ง 7 เกือบทั้งหมดแสดงความรักและภูมิใจองค์กร(อุทยานแห่งชาติ) ในระดับตั้งแต่ปานกลางขึ้นไปถึงมากและมากที่สุด และถ้าจะพิจารณาจากระดับมากและมากที่สุดของแต่ละอุทยานแห่งชาติพบว่า อุทยานแห่งชาติเขาชะเมา – เขาวง มากที่สุด รองลงมาคือน้ำตกพลิ้ว เขาคิชฌกูฏ หมู่เกาะช้าง เขาแหลมหญ้าและหมู่เกาะเสม็ด ทับลานและปางสีดา ตามลำดับ

7.4 ประชาชนชุมชนท้องถิ่น

อุทยานแห่งชาติในภาคตะวันออกเฉียงเหนือจะมีประชาชนชุมชนท้องถิ่นตั้งถิ่นฐานอยู่ใกล้ๆ เป็นจำนวนหนึ่ง วิถีชีวิตของประชาชนชุมชนท้องถิ่นจะมีผลทั้งในทางบวกและในทางลบต่อการบริหารและการจัดการการท่องเที่ยวเชิงนิเวศของอุทยานแห่งชาติเป็นอย่างยิ่ง ความเกี่ยวเนื่องถึงกันระหว่างอุทยานแห่งชาติกับประชาชนท้องถิ่นอาจก่อให้เกิดผลดีหรือผลลบก็ได้ การวิจัยครั้งนี้จึงดำเนินการศึกษาถึงประชาชนชุมชนท้องถิ่นว่ามีความเชื่อมโยงกับอุทยานแห่งชาติแต่ละแห่งอย่างไรบ้าง

7.4.1 สัดส่วนระหว่างเพศของกลุ่มตัวอย่างจากประชาชนชุมชนท้องถิ่น

7.4.1.1 เพศ

อุทยานฯ	เขาแหลมหญ้าฯ		หมู่เกาะช้าง		เขาคิชฌกูฏ		น้ำตกพลิ้ว		เขาชะเมา-เขาวง		ทับลาน		ปางสีดา	
	จำนวน	ร้อยละ	จำนวน	ร้อยละ	จำนวน	ร้อยละ	จำนวน	ร้อยละ	จำนวน	ร้อยละ	จำนวน	ร้อยละ	จำนวน	ร้อยละ
ชาย	19	57.58	12	52.17	4	36.36	15	41.67	4	26.67	14	66.67	7	58.33
หญิง	14	42.42	11	47.83	7	63.64	21	58.33	11	73.33	7	33.33	5	41.67
รวม	33	100	23	100	11	100	36	100	15	100	21	100	12	100

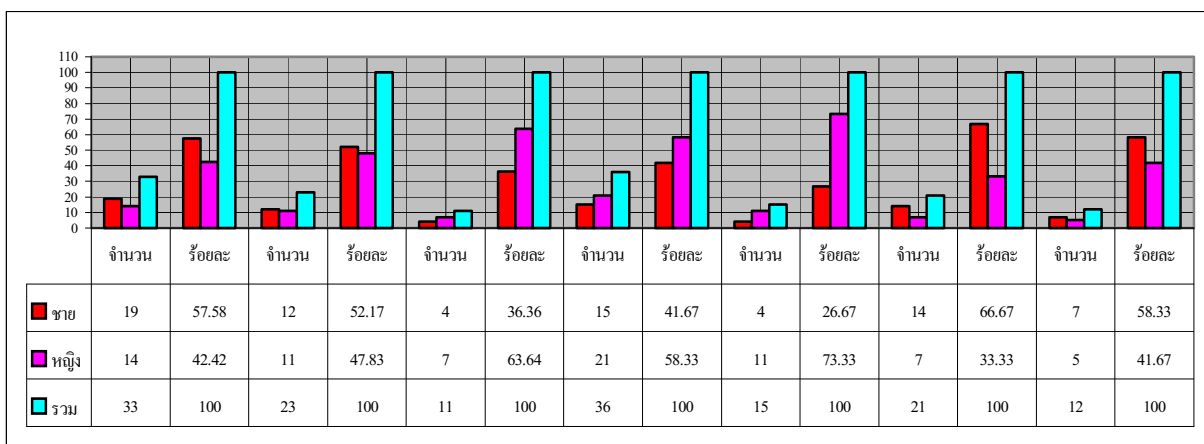

ตารางกราฟที่ 34 สัดส่วนระหว่างเพศ

กลุ่มตัวอย่างของชุมชนท้องถิ่นมีสัดส่วนระหว่างเพศชาย – หญิง ใกล้เคียงกันในเกือบทุกอุทยานแห่งชาติ ยกเว้นอุทยานแห่งชาติเขาคิชฌกูฏ เขาชะเมา – เขาวง และทับลาน ที่มีความแตกต่างในสัดส่วนระหว่างเพศของกลุ่มตัวอย่างชัดเจน ความแตกต่างระหว่างเพศชาย – หญิง อาจมีผลต่อความแตกต่างของบทบาทในการมีส่วนร่วมกับอุทยานแห่งชาติด้วยเช่นกัน

7.4.1.2 การกระจายของกลุ่มอายุของประชากรในท้องถิ่น

อุทยานฯ	เขาแหลมหญ้าฯ		หมู่เกาะช้าง		เขาคิชฌกูฏ		น้ำตกพลิ้ว		เขาชะเมา-เขาวง		ทับลาน		ปางสีดา	
	จำนวน	ร้อยละ	จำนวน	ร้อยละ	จำนวน	ร้อยละ	จำนวน	ร้อยละ	จำนวน	ร้อยละ	จำนวน	ร้อยละ	จำนวน	ร้อยละ
15-20 ปี	3	9.09	4	16.67	-	-	1	2.78	-	-	1	4.76	1	8.33
21-25 ปี	9	27.28	1	4.17	-	-	4	11.11	3	20.00	2	9.52	2	16.67
26-30 ปี	5	15.15	4	16.67	2	16.67	5	13.89	1	6.67	-	-	-	-
31-35 ปี	5	15.15	6	25.00	2	16.67	3	8.33	3	20.00	8	38.10	3	25.00
36-40 ปี	3	9.09	4	16.66	1	8.33	7	19.44	-	-	3	14.29	-	-
40 ปีขึ้นไป	7	21.21	5	20.83	7	58.33	16	44.45	8	53.33	7	33.33	6	50.00
ไม่ระบุ	1	3.03	-	-	-	-	-	-	-	-	-	-	-	-
รวม	33	100	24	100	12	100	36	100	15	100	21	100	12	100

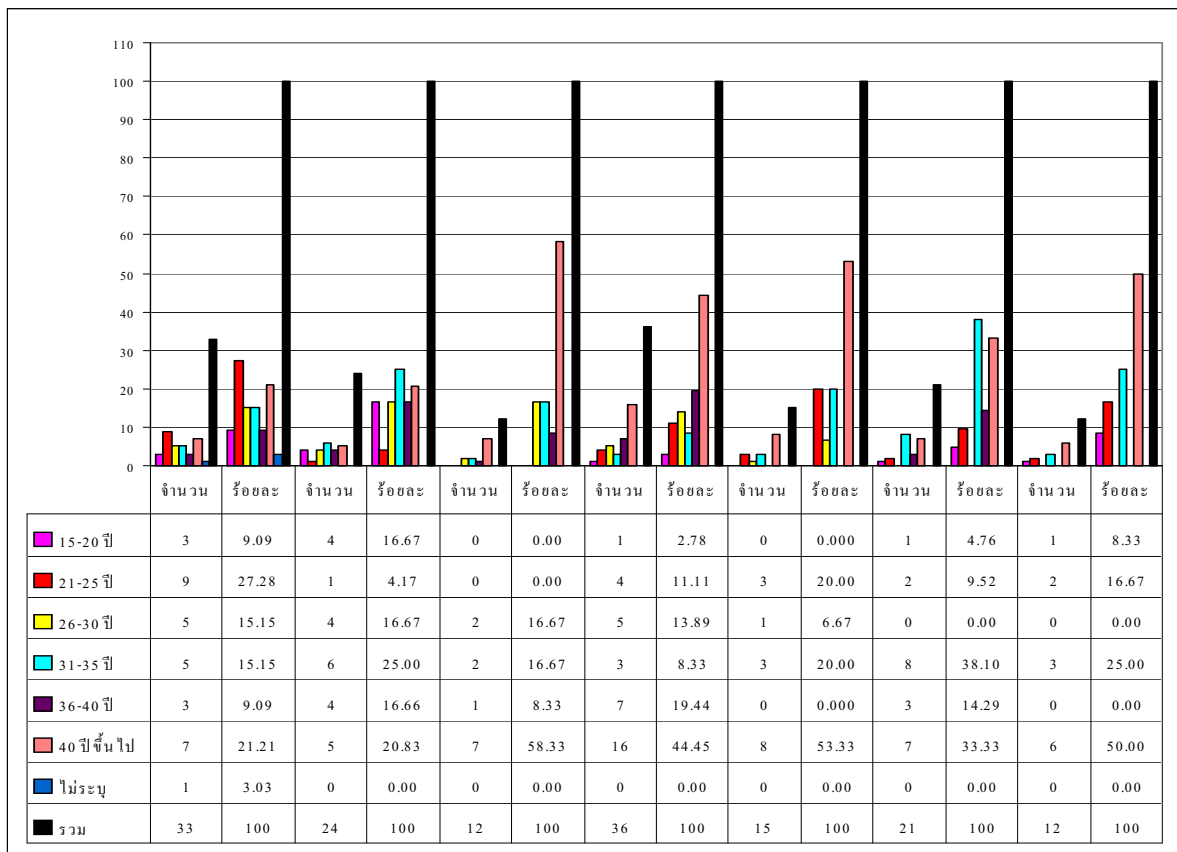

ตารางกราฟที่ 35 กลุ่มอายุของประชากรชุมชนท้องถิ่น

ประชากรชุมชนท้องถิ่นในกลุ่มตัวอย่างส่วนใหญ่ในเกือบทุกอุทยานแห่งชาติเป็นผู้มีอายุตั้งแต่ 31 ปีขึ้นไป ซึ่งเป็นกลุ่มประชากรที่เป็นหัวหน้าครอบครัวหรือผู้นำครอบครัว และเป็นกลุ่มเป้าหมายของการเก็บข้อมูลเพื่อการวิจัยครั้งนี้ เนื่องจากเป็นกลุ่มประชากรที่น่าจะเป็นผู้ที่สามารถติดต่อสื่อสารและดำเนินการมีส่วนร่วมต่าง ๆ กับอุทยานแห่งชาติ

7.4.1.3 สถานภาพทางการศึกษาของประชาชนท้องถิ่น

ตารางที่ 63 สถานภาพทางการศึกษาของประชาชนท้องถิ่น														
อุทยานฯ	เขาแหลมหญ้าฯ		หมู่เกาะช้าง		เขาคิชฌกูฏ		น้ำตกพลิ้ว		เขาชะเมา-เขาวง		ทับลาน		ปางสีดา	
	จำนวน	ร้อยละ	จำนวน	ร้อยละ	จำนวน	ร้อยละ	จำนวน	ร้อยละ	จำนวน	ร้อยละ	จำนวน	ร้อยละ	จำนวน	ร้อยละ
การศึกษา														
ประถมศึกษา	11	34.37	10	43.48	8	66.66	19	54.28	12	80.00	13	65.00	8	67
มัธยมศึกษา	13	40.62	6	26.09	2	16.67	12	34.29	2	13.33	5	25.00	4	33
อนุปริญญา	1	3.13	4	17.39	2	16.67	3	8.57	1	6.67	1	5.00	-	-
ปริญญาตรี	5	15.63	2	8.69	-	-	1	2.86	-	-	-	-	-	-
สูงกว่าปริญญาตรี	2	6.25	1	4.35	-	-	-	-	-	-	1	5.00	-	-
รวม	32	100	23	100	12	100	35	100	15	100	20	100	12	100

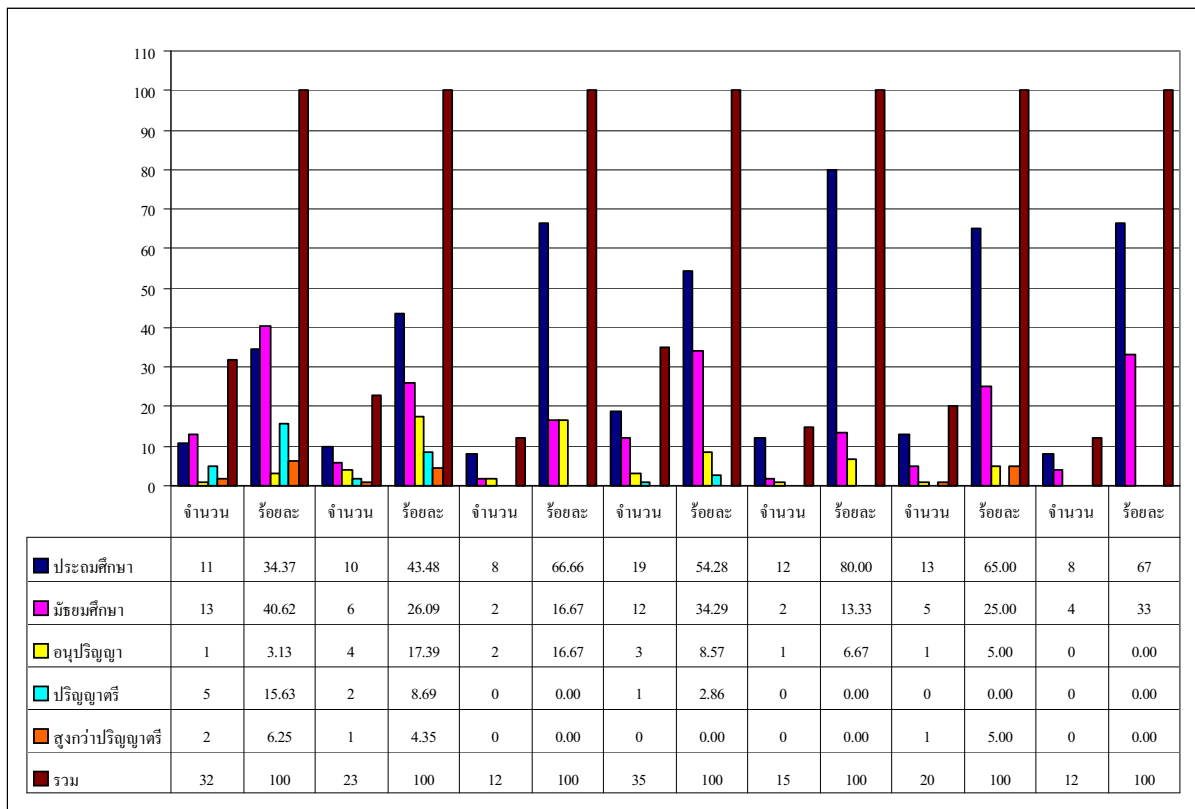

ตารางกราฟที่ 36 สถานภาพทางการศึกษาของประชาชนท้องถิ่น

ประชากรท้องถิ่นของอุทยานแห่งชาติของทุกอุทยานแห่งชาติมีพื้นฐานการศึกษาระดับประถมศึกษาเป็นส่วนใหญ่ รองลงมาคือ มัธยมศึกษา อนุปริญญา และปริญญาตรี ตามลำดับ มีข้อสังเกตว่าอุทยานแห่งชาติทางทะเลมีชุมชนท้องถิ่นที่มีการศึกษาสูงกว่าอุทยานแห่งชาติทางบก ทั้งนี้อาจเป็นเพราะการมีนักท่องเที่ยวชาวต่างประเทศมาท่องเที่ยวเป็นประจำทำให้ชุมชนท้องถิ่นที่เกี่ยวข้องมีความต้องการผู้ที่มีการศึกษาสูงขึ้นมาตอบสนองสภาพแวดล้อมทางสังคมของพื้นที่นั้น ๆ

7.4.1.4 ประเภทของอาชีพของประชากรชุมชนท้องถิ่น

ตารางที่ 64 อาชีพของประชากรชุมชนท้องถิ่น													
เพศกลมหมู่ต่างๆ	จำนวน ร้อยละ	หมู่เกาะต่าง	จำนวน ร้อยละ	เขตพิเศษ	จำนวน ร้อยละ	น้ำตกพืด	จำนวน ร้อยละ	เขาชะมา-เขวง	จำนวน ร้อยละ	ทับตาน	จำนวน ร้อยละ	ปงตึกา	จำนวน ร้อยละ
รับจ้าง	15 42.86	1. รับจ้าง	6 50.00	ทำธุระกิจส่วนตัว	28 80.00	1. ทำธุระกิจส่วนตัว	7 53.84	1. ทำธุระกิจส่วนตัว	17 77.27	1. ทำธุระกิจส่วนตัว	7 63.64		
ทำธุระกิจส่วนตัว	13 37.14	2. ทำธุระกิจส่วนตัว	3 25.00	เกษตรกร	5 14.28	2. เกษตรกร	3 23.08	2. รับจ้าง	4 18.18	2. รับจ้าง	3 27.27		
เกษตร	2 5.71	3. อื่น ๆ (ลูกจ้างของรัฐ)	1 8.33	รับจ้าง	1 2.86	3. อื่น ๆ (แม่บ้าน)	3 23.08	3. เกษตรกร	1 4.55	3. เกษตรกร	1 9.09		
อื่น ๆ (ราชการ)	2 5.71	4. เกษตรกร	1 8.33	ไม่ระบุ	1 2.86	รวม	13 100	4. อื่น ๆ (ลูกจ้างของรัฐ)	-	4. อื่น ๆ (ลูกจ้างของรัฐ)	-		
ไม่ระบุ	2 5.71	5. ไม่ระบุ	1 8.33	อื่น ๆ (ราชการ)	-	อื่น ๆ (ราชการ)	-	รวม	22 100	5. ไม่ระบุ	-		
การเมืองท้องถิ่น	1 2.87	6. การเมืองท้องถิ่น	-	การเมืองท้องถิ่น	-	การเมืองท้องถิ่น	-	การเมืองท้องถิ่น	-	6. การเมืองท้องถิ่น	-		
รวม	35 100	รวม	12 100	รวม	35 100	รวม		รวม		รวม	11 100		

อุทยานแห่งชาติทางทะเล คือ เขาแหลมหญ้า และหมู่เกาะเสม็ด กับหมู่เกาะช้าง ประชากรชุมชนท้องถิ่นส่วนใหญ่มีอาชีพรับจ้าง เนื่องจากมีนักท่องเที่ยวทั้งชาวไทย และชาวต่างประเทศที่มีการพักผ่อน มีกิจกรรมต่างๆ ทางเศรษฐกิจเกิดขึ้นมาก การทำงานในภาคการค้าบริการมีมาก ต่างกับอุทยานแห่งชาติทางบก อาชีพส่วนใหญ่เป็นการทำธุระกิจส่วนตัว รองลงมาคือ อาชีพเกษตรกรและรับจ้างแรงงาน ซึ่งอุทยานแห่งชาติทางบกจะมีประชากรชุมชนท้องถิ่นที่นับเป็นเวลานานแล้ว เป็นคนเก่าแก่มากในท้องถิ่น

7.4.2 การมีรายได้ของประชาชนท้องถิ่น

ตารางที่ 65 ประชาชนชุมชนท้องถิ่นมีโอภาสแสงสว่างรายได้จากกิจกรรมอะไร																		
เขตหลุมหญ้า	จำนวน	ร้อยละ	หมู่เกาะช้าง	จำนวน	ร้อยละ	เขตพิชิตถฎย	จำนวน	ร้อยละ	น้ำตกพลิว	จำนวน	ร้อยละ	เขาชะเมา-เขาวง	จำนวน	ร้อยละ	ปางเสิดา	จำนวน	ร้อยละ	
1. ขยายอาหาร	12	36.36	1. บริการการท่องเที่ยว	8	40.00	2.1.1. ขยายอาหาร	6	46.16	2.1.1 ขยายอาหาร	25	64.11	1. ขยายอาหาร	5	45.46	1. ขยายอาหาร	9	42.86	
2. บริการการท่องเที่ยว	12	36.36	2.อื่นๆ ระบุ (รับจ้างก่อสร้าง ขยายพืชผลทางการเกษตร นวดแผนโบราณ)	7	35.00	2.1.2 ขยายของที่ระลึก	1	7.69	2.1.2 ขยายของที่ระลึก	11	28.21	2.อื่นๆ ระบุ (ขยายผลไม้)	3	27.27	2. บริการการท่องเที่ยว	8	38.10	2.อื่นๆ ระบุ (รับจ้างก่อสร้าง ขยายพืชผลทางการเกษตร นวดแผนโบราณ)
3. อื่น ๆ ระบุ รับประทาน (กับดื่มหรือ) ขยายผลไม้ เป็นตุ๊กข้างร้านอาหาร ขยายของชำ	5	15.16	3. ขยายอาหาร	4	20.00	2.1.3 บริการนักท่องเที่ยว	1	7.69	2.1.3 บริการการท่องเที่ยว	1	2.56	3. บริการการท่องเที่ยว	1	9.09	3. ขยายของที่ระลึก	1	4.76	3. บริการการท่องเที่ยว
4. บริการอุปโภคบริโภค	2	6.06	4. ขยายของที่ระลึก	1	5.00	2.1.4 บริการอุปกรณ์การท่องเที่ยว	4	30.77	2.1.4 อื่น ๆ ระบุ รับประทาน (กับดื่มหรือ) ขยายผลไม้เป็นตุ๊กข้างร้านอาหาร ขยายของชำ	1	2.56	4. ขยายของที่ระลึก	1	9.09	4. ขยายของที่ระลึก	3	14.28	4. ขยายของที่ระลึก
5. ขยายของที่ระลึก	2	6.06	5. ไม่ระบุผล	-	-	2.1.5 อื่น ๆ ระบุ (ขยายผลไม้)	13	100	2.1.5 บริการอุปกรณ์การท่องเที่ยว	1	2.56	5. ไม่ระบุผล	1	9.09	5. ไม่ระบุผล	21	100	5. ไม่ระบุผล
6. ไม่ระบุผล	-	-	รวม	20	100	รวม	13	100	2.1.6 ไม่ระบุผล	-	-	รวม	11	100	รวม	5	100	รวม
รวม	33	100				รวม	39	100	รวม									

ทุกอุทยานแห่งชาติเปิดโอกาสให้ประชาชนชุมชนท้องถิ่นแสงสว่างรายได้ และรายได้ส่วนใหญ่มาจากการขยายอาหารมากที่สุด รองลงมาคือ บริการการท่องเที่ยวและการขายของที่ระลึก ตามลำดับ งานบริการการท่องเที่ยวจะพบมากที่อุทยานแห่งชาติทางทะเล เนื่องจากมีกิจกรรมที่พักผ่อนและ การบริการนักท่องเที่ยวประเภทต่างๆ ดังนั้นจึงพบประชาชนชุมชนท้องถิ่นมีรายได้จากการบริการนักท่องเที่ยวเป็นจำนวนมากกว่ารายได้อื่น ๆ ส่วนอุทยานแห่งชาติทางบก กิจกรรมที่ส่งเสริมรายได้กลับเป็นการขยายอาหารเป็นหลัก เนื่องจากไม่มีกิจกรรมในด้านที่พักแรมหรือกิจกรรมส่งเสริมการท่องเที่ยวอื่น

7.4.2.1 สาเหตุที่ประชาชนชุมชนท้องถิ่นขาดโอกาสในการมีรายได้

ตารางที่ 66 การขาดโอกาสในการมีรายได้มีสาเหตุมาจาก																				
ประเภทหมู่บ้าน	จำนวน	ร้อยละ	หมู่เกาะช้าง	จำนวน	ร้อยละ	เขตชลประทาน	จำนวน	ร้อยละ	น้ำตกพืด	จำนวน	ร้อยละ	เกาะมะพร้าว	จำนวน	ร้อยละ	ที่ดิน	จำนวน	ร้อยละ	ปางเสียด	จำนวน	ร้อยละ
ยังขาดแนวทางที่ชัดเจน	5	50.00	ยังขาดแนวทางที่ชัดเจน	3	27.27	ยังขาดแนวทางที่ชัดเจน	1	16.67	ยังขาดแนวทางที่ชัดเจน	1	25.00	ยังขาดแนวทางที่ชัดเจน	1	25.00	ยังขาดแนวทางที่ชัดเจน	1	25.00	ไม่มีจะทำอะไร	6	50.00
อุทยานไม่อนุญาต	2	20.00	อุทยานไม่อนุญาต	5	45.46	อุทยานไม่อนุญาต	1	16.67	อุทยานไม่อนุญาต	1	25.00	อุทยานไม่อนุญาต	1	25.00	อุทยานไม่อนุญาต	1	25.00	อุทยานไม่อนุญาต	3	25.00
ไม่รู้จะทำอะไร	2	20.00	อื่น ๆ ระบุ (ยังไม่ถึงเวลาที่เหมาะสม เป็นลูกจ้างชั่วคราว)	2	18.18	ไม่รู้จะทำอะไร	1	16.67	ไม่รู้จะทำอะไร	1	25.00	อื่น ๆ ระบุ (ยังไม่ถึงเวลาที่เหมาะสม เป็นลูกจ้างชั่วคราว)	1	25.00	อื่น ๆ ระบุ (ยังไม่ถึงเวลาที่เหมาะสม เป็นลูกจ้างชั่วคราว)	1	25.00	ไม่รู้ระบุ	1	8.33
อื่น ๆ ระบุ ไม่มีเวลา	1	10.00	ไม่รู้จะทำอะไร	1	9.09	อื่น ๆ ระบุ ไม่มีเวลา	1	16.67	อื่น ๆ ระบุ ไม่มีเวลา	1	25.00	ไม่รู้จะทำอะไร	1	25.00	ไม่รู้จะทำอะไร	1	25.00	ยังขาดแนวทางที่ชัดเจน	1	8.33
รวม	10	100	รวม	11	100	รวม	2	33.32	รวม	4	100	รวม	4	100	รวม	4	100	อื่น ๆ ระบุ (ยังไม่ถึงเวลาที่เหมาะสม เป็นลูกจ้างชั่วคราว)	1	8.33
						รวม	6	100							รวม			รวม	12	100

ประชาชนชุมชนท้องถิ่นจำนวนมากน้อยที่ขาดโอกาสในการมีรายได้จากการท่องเที่ยวของอุทยานแห่งชาติทั้ง 7 แห่ง สาเหตุมาจากยังขาดแนวทางที่ชัดเจน (ที่ทำให้สามารถตัดสินใจได้) พบกับเกือบทุกอุทยานแห่งชาติ รองลงมาคือ อุทยานแห่งชาติไม่อนุญาตให้แสวงหารายได้ และมีประชาชนจำนวนมากไม่รู้จะทำอะไรจึงจะเกิดรายได้ให้ตนเอง

7.4.3 การมีโอกาสได้เข้าร่วมในการบริหารและการจัดการอุทยานแห่งชาติ

อุทยานฯ	เขาสลอบ		หมู่เกาะช้าง		เขาคิชฌกูฏ		น้ำตกพลิ้ว		เขาชะเมา-เขาวง		ทับลาน		ปางสีดา	
	มี/ไม่มี	จำนวน ร้อยละ	มี/ไม่มี	จำนวน ร้อยละ	มี/ไม่มี	จำนวน ร้อยละ	มี/ไม่มี	จำนวน ร้อยละ	มี/ไม่มี	จำนวน ร้อยละ	มี/ไม่มี	จำนวน ร้อยละ	มี/ไม่มี	จำนวน ร้อยละ
มีโอกาส		12 38.71		10 41.67	-	-	8	22.22	-	-	14	63.64	1	8.33
ไม่มีโอกาส		19 61.29		14 58.33	-	-	28	77.78	14	100	8	36.36	11	91.67
รวม		31 100		24 100	-	-	36	100	14	100	22	100	12	100

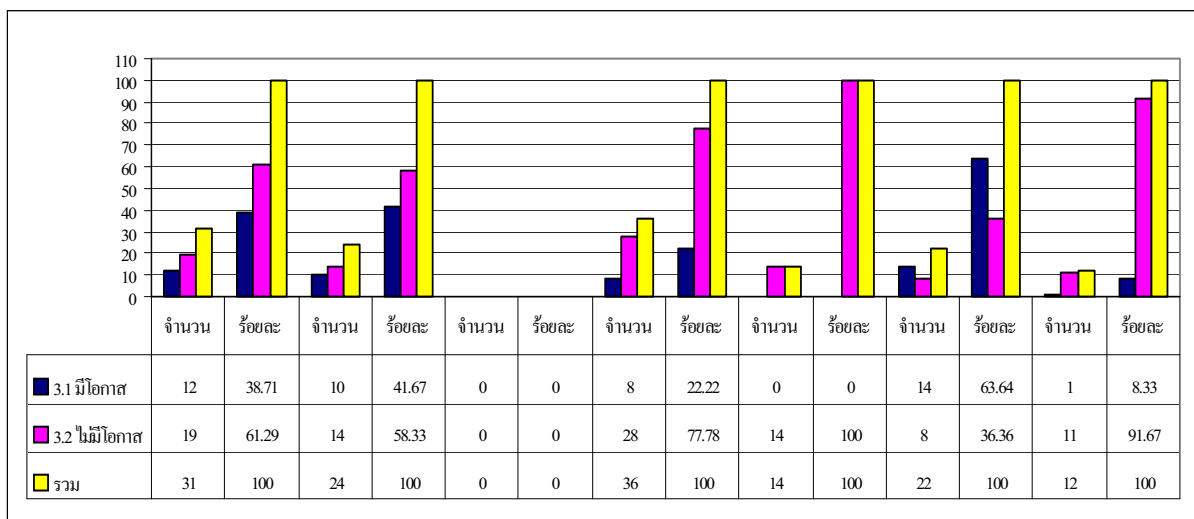

ตารางกราฟที่ 37 การมีโอกาสได้เข้าร่วมในการบริหารและการจัดการอุทยานแห่งชาติ

การเปิดโอกาสให้ประชาชนชุมชนท้องถิ่นมีส่วนร่วมในการบริหารและการจัดการอุทยานแห่งชาติ ทั้ง 7 แห่งพบว่า กลุ่มตัวอย่างที่ศึกษาเป็นส่วนใหญ่ไม่มีโอกาส ยกเว้นที่อุทยานแห่งชาติทับลานที่เปิดโอกาสให้ประชาชนมีส่วนร่วมสูงกว่าอุทยานแห่งชาติอื่น ๆ อย่างไรก็ตามได้พบว่าอุทยานแห่งชาติทางทะเลนั้นชุมชนท้องถิ่นมีส่วนร่วมกับทางอุทยานแห่งชาติระดับสูง ซึ่งอาจมาจากการมีประชาชนตั้งถิ่นฐานอยู่ในพื้นที่อุทยานแห่งชาติมากกว่าอุทยานแห่งชาติแห่งอื่น ๆ ก็เป็นไปได้ สำหรับอุทยานแห่งชาติเขาคิชฌกูฏ จะอยู่ห่างชุมชนพอสมควร ความสัมพันธ์กับชุมชนจึงไม่ปรากฏชัดเจน

7.4.3.1 สาเหตุที่ประชาชนชุมชนท้องถิ่นมีโอกาสเข้าร่วมการบริหารและการจัดการกับอุทยานแห่งชาติ

ตารางที่ 68 สถานะภาพของผู้มีโอกาสเข้าร่วมงานกับอุทยานแห่งชาติ																	
เกาะเสม็ด	จำนวน ร้อยละ	เกาะช้าง	จำนวน ร้อยละ	เขาพิภพ	จำนวน ร้อยละ	น้ำตกพลิ้ว	จำนวน ร้อยละ	ชะเมา-เขาวง	จำนวน ร้อยละ	ทับลาน	จำนวน ร้อยละ	ปางศิลา	จำนวน ร้อยละ				
1. ประชุมร่วมเป็นกรรมการเฉพาะกิจ	1	16.67	1. ให้ความรู้ นักท่องเที่ยว	1	100	1. ร่วมประชุม	3	60.00	1	16.67	1. รักษาความสะอาด	3	37.50	1. ชาวชนบทที่ยังคงอาศัย	1	16.67	
2. กรรมการร่วมออกชนกับอุทยานแห่งชาติ	1	16.67	2. ไม่มีตำแหน่ง แต่ ออกช่วย	1	100	2. รับฟังคำชี้แจง	2	40.00	1	16.67	2. เข้าร่วมประชุมการ ทำยาและรับแขก	1	12.50	2. ไม่มีตำแหน่ง แต่ออกช่วย	1	16.67	
3. ช่วยเหลือในด้านหนึ่งย่อย ๆ	1	16.67	3. รับฟังคำชี้แจง	5		รวม		100	1	16.67	3. พัฒนาพื้นที่อุทยาน	1	12.50	3. รับฟังคำชี้แจง	1	16.67	
4. ช่วยออกเงินทำถนน	1	16.67	4. เชิญฟังการกำจัดขยะ						1	16.67	4. อาสาสมัคร	1	12.50	4. เชิญฟังการกำจัดขยะ	1	16.67	
5. รักษาความสะอาด	1	16.67	5. เป็นลูกจ้างของรัฐ						1	16.67	5. เข้าร่วมประชุม	1	12.50	5. เป็นลูกจ้างของรัฐ	1	16.67	
6. อาสาปลูกป่า	1	16.67	6. อ.บ.ต.						1	16.67	6. กรรมการร้านค้า	1	12.50	6. อ.บ.ต.	1	16.67	
รวม	6	100	รวม	7	100				รวม	6	100	รวม	8	100	รวม	6	100

สถานะของการเข้ามามีส่วนร่วมในการบริหารและการจัดการอุทยานแห่งชาติของประชาชนชุมชนท้องถิ่นมีความหลากหลายและแตกต่างกันมากในแต่ละอุทยานแห่งชาติ ที่มีส่วนร่วมตรง ๆ เห็นจะมีที่อุทยานแห่งชาติเขาแหลมหญ้าและหมู่เกาะเสม็ด ที่การมีส่วนร่วมเป็นลักษณะ กรรมการร่วมออกชนกับอุทยานแห่งชาติและเป็นสมาชิกอาสาปลูกป่า เป็นต้น ส่วนที่นำตกพลิ้ว ทับลาน ได้เปิดโอกาสให้เข้าร่วมประชุมกับอุทยานแห่งชาติ และอุทยานแห่งชาติปางสีดา ชาวชนบทที่ยังคงอาศัยมีโอกาสเข้าร่วมเป็นเยาวชนชนบทที่ยังคงอาศัย

7.4.3.2 สาเหตุที่ประชาชนชุมชนท้องถิ่นไม่มีโอกาสเข้าร่วมการบริหารและจัดการกับอุทยานแห่งชาติ

ตารางที่ 69 สาเหตุที่ไม่มีโอกาสเข้าร่วมการบริหารและจัดการกับอุทยานแห่งชาติ																				
เขตคอมมูนต่างๆ	จำนวน	ร้อยละ	หมู่เกาะช้าง	จำนวน	ร้อยละ	เขตกงญ	จำนวน	ร้อยละ	น้ำตกหลิว	จำนวน	ร้อยละ	เขาชะเมา-เขาวง	จำนวน	ร้อยละ	ทับลาน	จำนวน	ร้อยละ	ปางสีดา	จำนวน	ร้อยละ
1. มอญใหม่	1	9.09	1. เพราะไม่เที่ยวชั่ง	3	23.08	1. อยู่ไกลจากตัวอุทยาน	1	9	1. คนชรา	3	42.84	1. อุทยานไม่มาเชิญชวน	1	25.00	1. อุทยานไม่มีไดโอส	2	100	1. อุทยานไม่ได้เข้าไป	1	12.50
2. ไม่มีช้างแก้ว	2	18.18	2. มาทำงาน	3	23.08	2. ไม่ได้เป็นเจ้าหน้าที่อุทยาน	1	9	2. ไม่ได้ขุดคลองน้ำ	1	14.29	2. เป็นชาวบ้านแต่รับรู้เพราะถูกชักชวน	1	25.00	รวม	2	100	2. มาทำงาน	1	12.50
3. เป็นประชาชนที่เข้ามาอยู่อาศัยนานมาก	1	9.09	3. ห้องที่อาศัยสะดวกขึ้น	2	15.39	3. เป็นประชาชนชุมชน	1	9	3. อุทยานเล็ก คนมาเที่ยวน้อย	1	14.29	3. อุทยาน 4 มีอุ้งถ้ำแล้ว	1	25.00			3. ห้องที่อาศัยสะดวกขึ้น	1	12.50	
4. ไม่มีเงินพื้นที่	1	9.09	4. เพราะไม่มีผู้	1	7.69	4. เป็นประชาชนชุมชน	1	9	4. เป็นประชาชน	1	14.29	4. อยู่นอกเขตอุทยาน 4	1	25.00			4. เพราะไม่มีผู้	1	12.50	
5. ไม่มีโอกาสในเบื้องต้น	1	9.09	5. เพราะหาเวลาการใช้ธรรมชาติไม่สะดวก	1	7.69	5. ไม่ได้เข้าร่วมชุมชน	1	9	5. ไม่เคยไปไหนเลย	1	14.29	รวม	0	100			5. เพราะหาเวลาการใช้ธรรมชาติไม่สะดวก	1	12.50	
6. เพราะเขาไม่ได้ตัดทำอะไร	1	9.09	6. จัดตั้งศูนย์เยี่ยมชมทางราชการ	1	7.69	6. ไม่ระบุ	6	55	รวม	7	100						6. จัดตั้งศูนย์เยี่ยมชมทางราชการ	1	12.50	
7. เพราะมีอาชีพทำอยู่แล้วจึงไม่มีโอกาส	1	9.09	7. การบริการต้องพัฒนา	1	7.69	รวม	11	100									7. การบริการต้องพัฒนา	1	12.50	
8. ไม่ระบุ	3	27.28	8. เขาไม่รับ	1	7.69												8. เขาไม่รับ	1	12.50	
รวม	11	100	รวม	13	100												รวม	8	100	

เหตุผลที่ประชาชนชุมชนท้องถิ่นไม่มีโอกาสเข้าร่วมการบริหารและจัดการกับอุทยานแห่งชาติโดยตรง คือ อุทยานแห่งชาติไม่มาเชิญชวน ไม่เปิดโอกาสให้และไม่ได้เข้าไปมีส่วนร่วม เช่นที่อุทยานแห่งชาติเขาชะเมา – เขาวง ทับลาน และปางสีดา ส่วนอุทยานแห่งชาติอื่น แสดงเหตุผลที่ไม่สอดคล้องเกี่ยวข้องกับอุทยานแห่งชาติ

7.4.4 ประชาชนชุมชนท้องถิ่นมีส่วนร่วมในการบริการให้แก่นักท่องเที่ยวหรือไม่

อุทยานฯ	เขาแหลมหญ้าฯ		หมู่เกาะช้าง		เขาคิชฌกูฏ		น้ำตกพลิ้ว		เขาชะเมา-เขาวง		ทับลาน		ปางสีดา		
	มี/ไม่มี	จำนวน	ร้อยละ	จำนวน	ร้อยละ	จำนวน	ร้อยละ	จำนวน	ร้อยละ	จำนวน	ร้อยละ	จำนวน	ร้อยละ	จำนวน	ร้อยละ
มีส่วนร่วม		30	88.24	17	70.83	12	100	35	97.22	15	93.75	22	100.00	3	25.00
ไม่มีส่วนร่วม		4	11.76	7	29.17	-	-	1	2.78	1	6.25	-	-	9	75.00
รวม		34	100	24	100	12	100	36	100	16	100	22	100	12	100

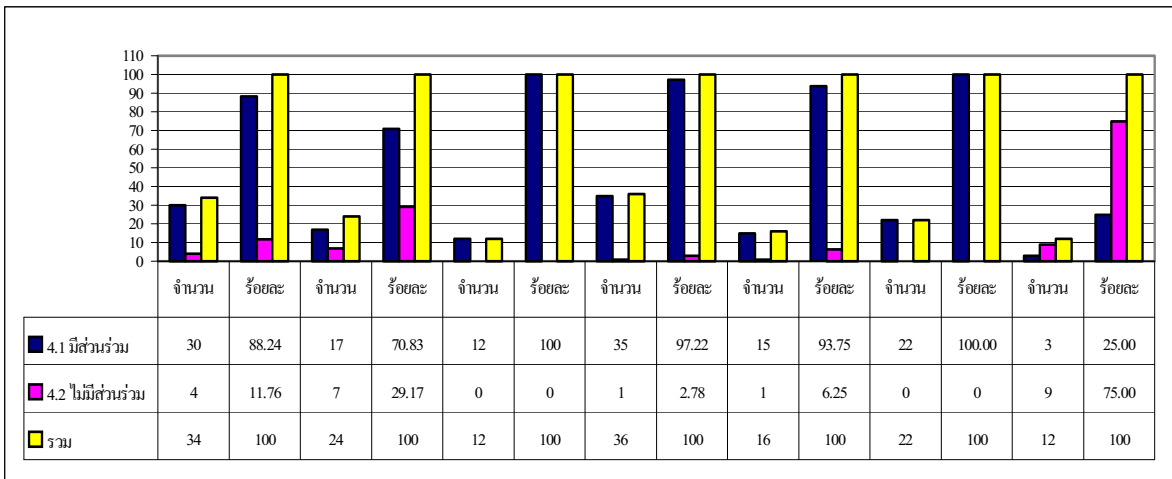

ตารางกราฟที่ 38 การมีส่วนร่วมในการบริการให้แก่นักท่องเที่ยว

ประชากรชุมชนท้องถิ่นของอุทยานแห่งชาติเกือบทุกแห่งมีส่วนร่วมในการบริการให้แก่นักท่องเที่ยวโดยกลุ่มตัวอย่างที่อุทยานแห่งชาติเขาคิชฌกูฏ และทับลาน แสดงถึงการมีส่วนร่วมบริการให้แก่ นักท่องเที่ยวถึงร้อยละ 100 รองลงมาคืออุทยานแห่งชาติ น้ำตกพลิ้ว เขาชะเมา – เขาวง เขาแหลมหญ้า และหมู่เกาะเสม็ดและหมู่เกาะช้างตามลำดับ มีเพียงอุทยานแห่งชาติปางสีดาที่ชุมชนในกลุ่มตัวอย่างมี ส่วนร่วมน้อยกว่าไม่มีส่วนร่วม

7.4.4.1 ประเภทของกิจกรรมที่ประชาชนชุมชนท้องถิ่นให้บริการแก่นักท่องเที่ยว

ตารางที่ 71 ประเภทของกิจกรรมที่บริการให้นักท่องเที่ยว																	
ประเภทหมู่-หมู่เกาะ/ชนิด	จำนวน	ร้อยละ	หมู่เกาะ/ชัง	จำนวน	ร้อยละ	เขต/ชนิด	จำนวน	ร้อยละ	ลักษณะ/นาง	จำนวน	ร้อยละ	ที่/สถาน	จำนวน	ร้อยละ	ปาง/สถาน	จำนวน	ร้อยละ
ไม่ระบุ	11	36.68	1. เกาะบ้านแดงท่องเที่ยว	7	25.94	ให้รายละเอียดอุทยาน	9	64.29	ไม่ระบุ	30	85.70	1. ให้บริการเรือ	5	35.72	1. ตามรายละเอียดของอุทยาน	3	23.10
บริการอาหาร	3	10.01	2. บริการ	4	14.81	บริการอาหาร	3	21.43	2. ความสวยงาม	1	2.86	2. บริการ	5	27.78	2. บริการ	1	7.69
สถานที่ท่องเที่ยว ที่พักร	3	10.01	3. บริการงาน	4	14.81	พำนักหรือพักที่ศึกษา	1	7.14	3. บริการที่พัก/อุทยาน ฯ	1	2.86	3. ทำความสะอาด	3	21.43	3. บริการงาน	1	7.69
ให้บริการแก่นักท่องเที่ยวเพื่อเผยแพร่ชื่อเสียงให้ประเทศไทย	2	6.67	4. กีฬา	2	7.41	ดูความสะอาด	1	7.14	4. พานักท่องเที่ยวขึ้นน้ำตก	1	2.86	4. ขยายการ	2	11.10	4. กีฬา	1	7.69
การดูแลอนุรักษ์ธรรมชาติและ ใ้ใช้ภูมิธรรมไทย	1	3.33	5. อนุรักษ์ธรรมชาติและ	2	7.41	รวม	14	100	5. บริการ	1	2.86	5. ปลูกป่า	1	7.14	5. อนุรักษ์ธรรมชาติและ	1	7.69
ช่วยเหลือนักท่องเที่ยว	1	3.33	6. บริการ	2	7.41				6. บริการนักท่องเที่ยว	1	2.86	6. อนุรักษ์สิ่งแวดล้อม	1	100	6. บริการ	1	7.69
แนะนำหรือบริการรักษาความสะอาด	1	3.33	7. อาหาร	2	7.41				รวม	35	100	7. ช่วยทำถนนเข้า-ออก/โทรศัพท์	1	5.56	7. อาหาร	1	7.69
การจดเรือ	1	3.33	8. ชมธรรมชาติ	1	3.70							รวม	18	100	8. ชมธรรมชาติ/ประเพณี	1	7.69
ระเรือชมน้ำ	1	3.33	9. นวน้ำท่องเที่ยว	1	3.70										9. นวน้ำท่องเที่ยว	1	7.69
ขึ้นและช่วยเหลือต่าง ๆ	1	3.33	10. ดูสถานที่ท่องเที่ยว	1	3.70										10. ดูสถานที่ท่องเที่ยว	1	7.69
พื้นที่บริเวณเกาะ	1	3.33	11. ภูเขา	1	3.70										11. ภูเขา	1	7.69
หนองน้ำที่รวมเกาะ	1	3.33	รวม	27	100										รวม	13	100
ของ	1	3.33															
บริการรถสองแถว	1	3.33															
บริการทั่วไป	1	3.33															
รวม	30	100															

กิจกรรมที่ประชาชนชุมชนท้องถิ่นให้บริการแก่นักท่องเที่ยวของอุทยานแห่งชาติส่วนใหญ่ คือ กานแนะนำแหล่งท่องเที่ยว หรือให้ข้อมูลรายละเอียดของอุทยานแห่งชาติ รองลงมาคือบริการในด้านอาหาร และพาหนะเดินทาง เป็นต้น แต่ถ้าศึกษาของแต่ละอุทยานแล้วจะพบความหลากหลายของกิจกรรมที่บริการแก่นักท่องเที่ยวเป็นอย่างมาก ซึ่งจะแตกต่างกันระหว่างอุทยานแห่งชาติต่าง ๆ

7.4.4.2 เหตุผลที่ประชาชนชุมชนท้องถิ่นไม่มีส่วนร่วมในการบริการให้แก่นักท่องเที่ยว

ตารางที่ 72 เหตุผลที่ประชาชนชุมชนท้องถิ่นไม่มีส่วนร่วมในการบริการให้แก่นักท่องเที่ยว																	
เขตเทศบาล/หมู่เกาะ	จำนวน	ร้อยละ	หมู่เกาะซึ่ง	จำนวน	ร้อยละ	นัตกพลั่ว	จำนวน	ร้อยละ	เขอะมะ-ชาวง	จำนวน	ร้อยละ	ทับลาน	จำนวน	ร้อยละ	ปางเสิดา	จำนวน	ร้อยละ
คนไม่ใช้จักรยานที่อุทยาน	1	7.14	1. มาทำงาน	4	50.00	ไม่ระบุ	-	-	1. มาทำงาน	1	25.00	ไม่ระบุ	-	-	1. มาทำงาน	1	25.00
ไม่มีเวลา	1	7.14	2. ไม่มีเที่ยวชั่ง	2	25.00	รวม	-	-	2. ไม่มีเที่ยวชั่ง	1	25.00	รวม	-	-	2. ไม่มีเที่ยวชั่ง	1	25.00
ขาของชุมชนท้องถิ่น	1	7.14	3. ไม่อยู่ในพื้นที่	1	12.50				3. ไม่อยู่ในพื้นที่	1	25.00				3. ไม่อยู่ในพื้นที่	1	25.00
ไม่กล้าสื่อสาร ใช้ภาษาไม่	1	7.14	4. ไม่มีนักท่องเที่ยว	1	12.50				4. ไม่มีนักท่องเที่ยว	1	25.00				4. ไม่มีนักท่องเที่ยว	1	25.00
เพราะไม่ได้ขายอาหาร	1	7.14	รวม	8	100				รวม	4	100				รวม	4	100
คนไม่รู้แนวคิดไม่ออก	1	7.14															
อื่น ๆ	8	57.16															
รวม	14	100															

เหตุผลส่วนใหญ่ของกลุ่มตัวอย่างที่ศึกษาพบว่าสาเหตุที่ไม่มีส่วนร่วมในการบริการนักท่องเที่ยวเป็นเพราะตนเองไม่มีการงานอาชีพที่เชื่อมโยงกับการท่องเที่ยวหรือกับนักท่องเที่ยว

7.4.5 การมีส่วนร่วมของประชาชนชุมชนท้องถิ่นในการพิทักษ์รักษาทรัพยากรธรรมชาติ ระบบนิเวศและสิ่งแวดล้อม

ตารางที่ 73 ประชาชนชุมชนท้องถิ่นมีส่วนร่วมในการพิทักษ์รักษาทรัพยากรธรรมชาติ ระบบนิเวศและสิ่งแวดล้อม															
อุทยานฯ	เขาแหลมหญ้าฯ		หมู่เกาะช้าง		เขาคิชฌกูฏ		น้ำตกพลิ้ว		เขาชะเมา-เขาวง		ทับลาน		ปางสีดา		
	มี/ไม่มี	จำนวน	ร้อยละ	จำนวน	ร้อยละ	จำนวน	ร้อยละ	จำนวน	ร้อยละ	จำนวน	ร้อยละ	จำนวน	ร้อยละ	จำนวน	ร้อยละ
มีส่วนร่วม		26	81.25	18	72.00	11	92	24	66.67	7	46.67	19	95	5	41.67
ไม่มีส่วนร่วม		6	18.75	7	28.00	1	8	12	33.33	8	53.33	1	5	7	58.33
รวม		32	100	25	100	12	100	36	100	15	100	20	100	12	100

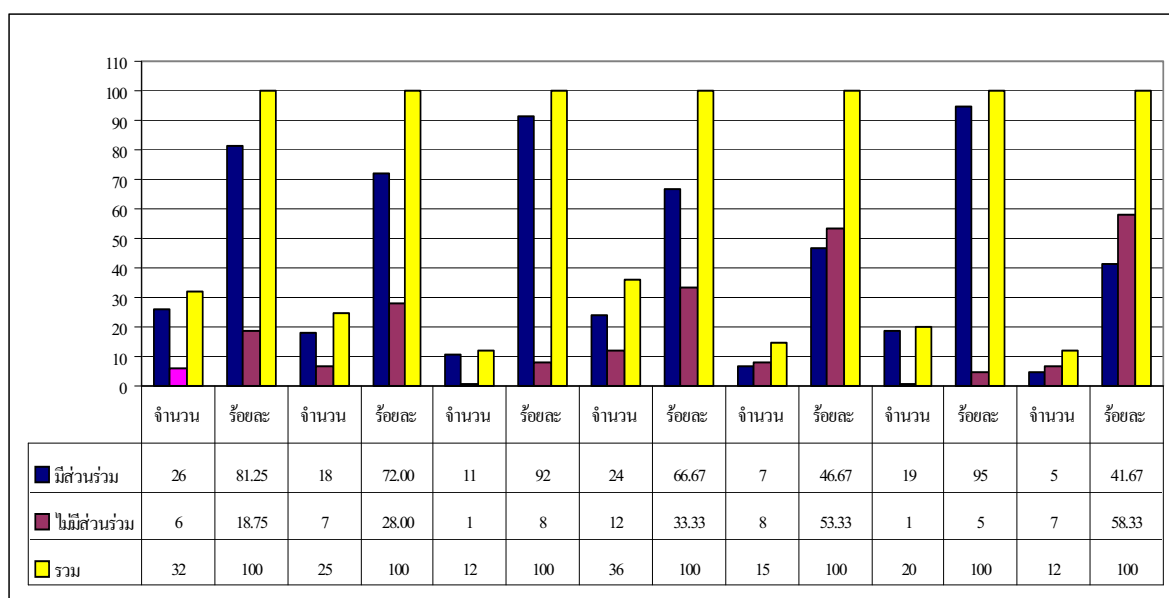

ตารางกราฟที่ 39 การมีส่วนร่วมของประชาชนชุมชนท้องถิ่นในการพิทักษ์รักษาทรัพยากรธรรมชาติ ระบบนิเวศและสิ่งแวดล้อม

ประชาชนชุมชนท้องถิ่นของแต่ละอุทยานแห่งชาติมีโอกาสที่มีส่วนร่วมในการพิทักษ์รักษาทรัพยากรธรรมชาติ ระบบนิเวศและสิ่งแวดล้อมไม่เท่ากัน อุทยานแห่งชาติที่ให้โอกาสการมีส่วนร่วมมากที่สุด คือ ทับลาน มีร้อยละ 95 รองลงมาคือ เขาคิชฌกูฏ ร้อยละ 92 เขาแหลมหญ้าและหมู่เกาะเสม็ด ร้อยละ 81.25 หมู่เกาะช้าง ร้อยละ 72 น้ำตกพลิ้ว ร้อยละ 66.67 เขาชะเมา – เขาวง ร้อยละ 46.67 และปางสีดา ร้อยละ 41.67

การมีส่วนร่วมในการช่วยรักษาความสะอาดของแหล่งท่องเที่ยวจะพบมากที่สุด ในเกือบทุกอุทยานแห่งชาติ รองลงมาคือ รมกิจกรรมการพิทักษ์รักษา
ทรัพยากรธรรมชาติ มีข้อสังเกตว่าการมีส่วนร่วมในฐานะสมาชิกอาสาสมัครที่จะช่วยพิทักษ์รักษาทรัพยากรธรรมชาติ ระบบนิเวศและสิ่งแวดล้อม
พบน้อยมาก

7.4.5.2 สาเหตุที่ประชาชนชุมชนท้องถิ่นไม่มีส่วนร่วมในการพิทักษ์รักษาทรัพยากรธรรมชาติ ระบบนิเวศ และสิ่งแวดล้อม

ตารางที่ 75 สาเหตุที่ประชาชนชุมชนท้องถิ่นไม่มีส่วนร่วมในการพิทักษ์รักษาทรัพยากรธรรมชาติ ระบบนิเวศ และสิ่งแวดล้อม																	
สาเหตุหลักอื่นๆ	จำนวน	ร้อยละ	หมู่เกาะข้าง	จำนวน	ร้อยละ	เขตเทศบาล	จำนวน	ร้อยละ	น้ำตกพลิว	จำนวน	ร้อยละ	ทับลาน	จำนวน	ร้อยละ	ปางสีดา	จำนวน	ร้อยละ
1.อุทยานจัดเจ้าหน้าที่ปฏิบัติงานเอง	1	25.00	1. เสนอนำนักท่องเที่ยว	1	100	1. ไม่ระบุ	2	16.67	1. ต่างคนต่างอยู่	2	33.32	1. ไม่ระบุ	-	-	1. อชุนาก	1	20
2. เพราะไม่ไดู้่เกาะเสม็ด	1	25.00	2. ไม่อยู่ในเขตอุทยาน	1	100	รวม	10	83.33	2. ไม่อยู่ในเขตอุทยาน	1	16.67	2. ไม่อยู่ในเขตอุทยาน	1	20	2. ไม่อยู่ในเขตอุทยาน	1	20
3. ไม่มีเวลา	1	25.00	3. ทำงานตามชนบท	1			12	100	รวม	1	16.67	3. ทำงานตามชนบท	1	20	3. ทำงานตามชนบท	1	20
4. เป็นผู้อยู่อาศัย	1	25.00	4. เขาไม่รับ	1						1	16.67	4. เขาไม่รับ	1	20	4. เขาไม่รับ	1	20
รวม	4	100	5. ประกอบการส่วนตัว	1						1	16.67	5. ประกอบการส่วนตัว	1	20	5. ประกอบการส่วนตัว	1	20
			รวม	5	100					6	100				รวม	5	100

ประชาชนชุมชนท้องถิ่นจำนวนน้อยของกลุ่มตัวอย่างบอกสาเหตุที่ไม่มีส่วนร่วมในการพิทักษ์รักษาทรัพยากรธรรมชาติ ระบบนิเวศและสิ่งแวดล้อมของอุทยานแห่งชาติว่าอุทยานแห่งชาติปฏิบัติโดยเจ้าหน้าที่ของตนเอง ชุมชนกับอุทยานแห่งชาติต่างคนต่างอยู่ ไม่ค่อยยุ่งเกี่ยวกับอุทยานแห่งชาติ เป็นต้น

7.4.6 การได้รับความรู้การอนุรักษ์ทรัพยากรธรรมชาติ ระบบนิเวศและสิ่งแวดล้อมที่จัดโดย
อุทยานแห่งชาติ

ตารางที่ 76 ประชาชนชุมชนท้องถิ่นเคยได้รับความรู้การอนุรักษ์จากอุทยานแห่งชาติหรือไม่															
อุทยานฯ	เขาแหลมหญ้า		หมู่เกาะช้าง		เขาคิชฌกูฏ		น้ำตกพลิ้ว		เขาชะเมา-เขาวง		ทับลาน		ปางสีดา		
	มี/ไม่มี	จำนวน	ร้อยละ	จำนวน	ร้อยละ	จำนวน	ร้อยละ	จำนวน	ร้อยละ	จำนวน	ร้อยละ	จำนวน	ร้อยละ	จำนวน	ร้อยละ
มี		23	69.70	15	62.50	7	58.33	17	45.95	6	85.71	17	89.47	6	50.00
ไม่มี		10	30.30	9	37.50	5	41.67	20	54.05	1	14.29	2	10.53	6	50.00
รวม		33	100	24	100	12	100	37	100	7	100	19	100	12	100

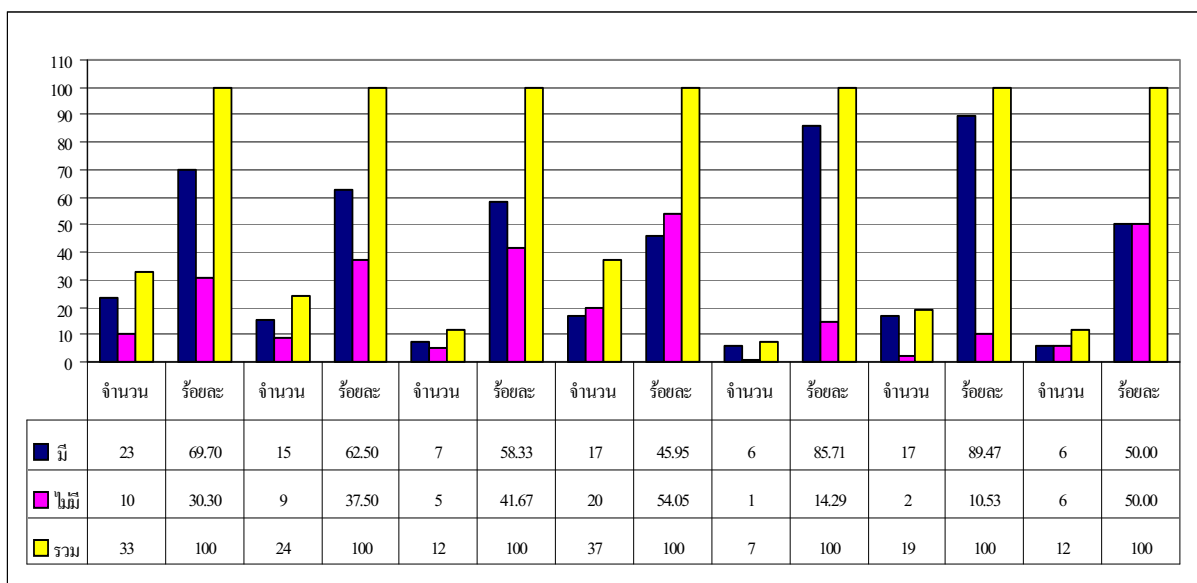

ตารางกราฟที่ 40 ประชาชนชุมชนท้องถิ่นเคยได้รับความรู้การอนุรักษ์จากอุทยานแห่งชาติหรือไม่

ประชาชนชุมชนท้องถิ่นของอุทยานแห่งชาติทุกแห่งได้รับการถ่ายทอดความรู้เกี่ยวกับการอนุรักษ์แหล่งท่องเที่ยว ทรัพยากรธรรมชาติ ระบบนิเวศ และสิ่งแวดล้อมจากอุทยานแห่งชาติแต่ละแห่งแตกต่างกัน คือ อุทยานแห่งชาติทับลาน มีการถ่ายทอดมากถึงร้อยละ 89.47 รองลงมาคือ เขาชะเมา-เขาวง เขาแหลม-หญ้าและหมู่เกาะเสม็ด หมู่เกาะช้าง เขาคิชฌกูฏ ปางสีดาและน้ำตกพลิ้วในระดับร้อยละ 85.71 69.70 62.50 58.33 50.00 และ 45.95 ตามลำดับ

7.4.6.1 กิจกรรมการอนุรักษ์ทรัพยากรธรรมชาติ ระบบนิเวศและสิ่งแวดล้อมที่ประชาชนชุมชนท้องถิ่นได้รับจากการถ่ายทอดของอุทยานแห่งชาติ

ตารางที่ 77 กิจกรรมการอนุรักษ์ทรัพยากรธรรมชาติ ระบบนิเวศและสิ่งแวดล้อมที่ประชาชนชุมชนท้องถิ่นได้รับจากการถ่ายทอดของอุทยานแห่งชาติ

เขตกลุ่มหมู่บ้าน	จำนวน	ร้อยละ	หมู่เกาะช้าง	จำนวน	ร้อยละ	เขาคิชฌกูฏ	จำนวน	ร้อยละ	เขาระมา-ขาว	จำนวน	ร้อยละ	ทับลาน	จำนวน	ร้อยละ	ปางศิลา	จำนวน	ร้อยละ
ไม่ระบุเลข	5	21.74	1. ให้อู่อู่นาคของ ทรัพยากร	3	21.43	เจ้าหน้าที่อุทยานบอก เรื่องรักษาความสะอาด	2	28.55	1. ห้องเที่ยวเชิง นิเวศ	1	25.00	1.. จัดนิทรรศการอนุรักษ์ สิ่งแวดล้อม	6	35.30	1. เขื่อนน้ำกั้นเขื่อนเรื่องรักษา ความสะอาด	2	25.00
เก็บขยะ	4	17.39	2. ห้องเที่ยวเชิงอนุรักษ์	3	21.43	อบรมเยาวชนป้องกันป่า	1	14.29	2. จัดนิทรรศการ	1	25.00	2. เจ้าหน้าที่อุทยานบอกให้รักษา ความสะอาด	5	29.42	2. หัวหน้าอุทยานให้ความรู้กับ ประชาชน	1	12.50
ไม่ได้รับ	3	13.03	3. ให้ความรู้แก่ประชาชน เยาวชน	2	14.29	แจ้งให้หัวหน้ารักษา สิ่งแวดล้อม	1	14.29	3. จัดประชุม	1	25.00	3. อุทยานส่งไปอบรมแล้วกลับมา แจ้งให้ชุมชนทราบ	1	5.88	3. การพิทักษ์ป่า	1	12.50
ทำความสะอาดรอบเกาะ	2	8.69	4. การจัดกิจกรรม	2	14.29	อนุรักษ์ป่า การเดินป่า ศึกษา ธรรมชาติ เข้าค่ายพักแรม	1	14.29	4. ปรึกษากวาม	1	25.00	4. เจ้าหน้าที่อุทยานบอกให้ ปรับปรุงฐานให้ดีขึ้นระบียบ	1	5.88	4. เบนำไปในการทำบุญที่วัด	1	12.50
รณรงค์การพิทักษ์สิ่งแวดล้อม	1	4.35	5. เข้าไปใกล้สุดจะได้รู้	1	7.14	ประชุมของเจ้าหน้าที่อุทยาน และหน่วยงานที่เกี่ยวข้อง	1	14.29	5. รวม	4	100	5. การตั้งราคาอาหาร	1	5.88	5. แยกถ่ายเอกสาร	1	12.50
การถอดเรือ การช่วยคนทางน้ำ	1	4.35	6. จัดประชุม	1	7.14	ไม่ระบุ	1	14.29	6. การพูดไปทะเล การแข่งกีฬา	1	5.88	6. การพูดไปทะเล การแข่งกีฬา	1	5.88	6. จัดประชุม	1	12.50
การใส่เสื้อชูชีพการและ สิ่งแวดล้อม	1	4.35	7. นักเรียน ก.ศ.น. มตัว เห็นได้ถึงความคิดดี ๆ	1	7.14	รวม	7	100	7. ป้ายขยะ พนักงานมา ดูแล	1	5.88	7. เปิดอบรมและประชุมระหว่าง ชุมชนกับอุทยาน	1	5.88	7. นักเรียน ก.ศ.น. มาคิดเห็นได้ เห็นความคิดดี ๆ	1	12.50
อ่าวทางตั้งซึ่งล้างชายหาด	1	4.35	8. เด็กรักทะเล	1	7.14	จัดประชุมร้านค้า	1	5.88	8. รวม	17	100	8. แนะนำการศึกษาดูงาน	1	5.88	8. รวม	8	100
ดูเล่นเล่นน้ำอย่างเล่นน้ำลึก	1	4.35	รวม	14	100	รวม	17	100	รวม	17	100	รวม	17	100	รวม	17	100
คิดป๊ายขึ้นและนักท่องเที่ยว เกี่ยวกับบริการอนุรักษ์สถานที่ท่องเที่ยว	1	4.35															
ที่รวบรวมเกาะ	1	4.35															
กิจกรรมการอนุรักษ์ ทรัพยากรธรรมชาติ	1	4.35															
การให้บริการ การชมรังรักษา ความสะอาด	1	4.35															
รวม	23	100															

กิจกรรมที่จัดในแต่ละอุทยานแห่งชาติจะมีความสอดคล้องและแตกต่างกัน ดังเช่น

อุทยานแห่งชาติเขาสกหมอย้า และหมู่เกาะเสม็ด มุ่งกิจกรรมด้านการเก็บปัญหาทางขยะมูลฝอย การทำความสะอาดรอบเกาะและอนุรักษ์พิทักษ์

สิ่งแวดล้อม

อุทยานแห่งชาติหมู่เกาะช้าง มุ่งกิจกรรมความรู้ในคุณค่าของทรัพยากร การท่องเที่ยวเชิงอนุรักษ์ การกำจัดขยะมูลฝอย และการให้ความรู้แก่เยาวชน

อุทยานแห่งชาติเขาคิชฌกูฏ มุ่งกิจกรรมความสะอาด การอบรมเยาวชนป้องกันป่าไม้ การรักษาสัตว์เลี้ยง

อุทยานแห่งชาติน้ำตกพลัด มุ่งกิจกรรมปลูกป่า การรักษาความสะอาด และความรู้เรื่องของปลา

อุทยานแห่งชาติเขาชะเมา – เขาวง มุ่งกิจกรรมการท่องเที่ยวเชิงนิเวศ การรักษาความสะอาด

อุทยานแห่งชาติทับลาน มุ่งกิจกรรม การอนุรักษ์สิ่งแวดล้อม การรักษาความสะอาด

อุทยานแห่งชาติปางสีดา มุ่งกิจกรรมการรักษาความสะอาด การพิทักษ์ป่า

7.4.7 ประชาชนชุมชนท้องถิ่นต้องการให้อุทยานแห่งชาติเปิดโอกาสอะไรบ้าง

ตารางที่ 78 ประชาชนชุมชนท้องถิ่นต้องการให้อุทยานแห่งชาติเปิดโอกาสอะไรบ้าง																	
เขตเทศบาลฯ	จำนวน	ร้อยละ	หมู่เกาะต่าง	จำนวน	ร้อยละ	เขตติดต่อ	จำนวน	ร้อยละ	เกาะมาฆวาง	จำนวน	ร้อยละ	ทั้งสิ้น	จำนวน	ร้อยละ	จำนวน	ร้อยละ	
7.1 ไม้ดง	11	23.40	1. จัดวิทยุชมรมรักสัตว์ สวนน้ำ	3	23.10	7.1 เปิดโอกาสผู้เดิน จาก 20 บาท เหลือ 10 บาท หรือ ให้คนไปชุมชน	5	31.25	1. ออกให้คนนำขยะรวมมือ ไปทิ้งในชุมชน	3	23.09	1. จัดทำถังขยะให้มากขึ้น	7	29.16	1. จัดทำถังขยะให้มากขึ้น	2	22.23
7.2 การจัดการขยะมูลฝอยในพื้นที่ น้ำตกห้วย	3	23.404	2. เปิดให้เข้าไปชมได้	1	7.69	7.2 จัดกิจกรรมเดินป่าให้เด็ก นักศึกษา	3	18.75	2. ให้อุทยานฯ อนุญาตให้เข้าไป ชมของในอุทยานฯ	2	15.39	2. ประชุมผู้ปกครองที่มีเด็กที่เข้าไป ชมร่วมกับประชม	3	12.49	2. ประชุมผู้ปกครองที่มีเด็กที่เข้าไป ชมร่วมกับประชม	1	11.11
7.3 มีส่วนร่วมในการบริหารจัดการ สวนรุกขชาติ	3	6.383	3. ออกมีสวนร่วม	1	7.69	7.3 ให้ความรู้กับนักท่องเที่ยว เกี่ยวกับความสำคัญของป่า	3	18.75	3. ให้อุทยานฯ ประกาศสัมพันธ การท่องเที่ยว	1	7.69	3. ขาดสิ่งอำนวยความสะดวก	2	8.32	3. ขาดสิ่งอำนวยความสะดวก	1	11.11
7.4 เสนอข้อจำกัดการเข้าชมและการชม	3	6.383	4. ให้อุทยานฯ จัดตั้ง แรงจูงใจ	1	7.69	7.4 ออกเปิดโอกาสให้เข้าไป ชม	2	12.50	4. ให้นักท่องเที่ยวชมจุดถ่ายภาพ	1	7.69	4. เปิดโอกาสให้ประชาชนชมของ ที่	1	4.17	4. เปิดโอกาสให้ประชาชนชมของ ที่	1	11.11
7.5 จ้างคนทำความสะอาด	2	6.383	5. ให้อุทยานฯ จัดวิทยุชม สวนน้ำ	1	7.69	7.5 ไม่ออกให้เรือหางยาวชมของ	1	6.25	5. ส่งงานประชาสัมพันธ์เพิ่มเติม ในสื่อ	1	7.69	5. ไม่เก็บค่าเช่า	1	4.17	5. ไม่เก็บค่าเช่า	1	11.11
7.6 ให้อุทยานฯ	2	4.255	6. จัดทำถังขยะ	1	7.69	7.6 ให้อุทยานฯ รับผิดชอบ ในป่า	1	6.25	6. ให้อุทยานฯ รับผิดชอบ	1	7.69	6. ขาดสิ่งอำนวยความสะดวก	1	4.17	6. ขาดสิ่งอำนวยความสะดวก	1	11.11
7.7 ไม้ประยา (ยี่โง) ต้นไม้ไม่มีเงา และมีกลิ่นรุนแรง	2	4.255	7. มีสิ่งของที่ระลึกแจก	1	7.69	7.7 ออกให้ชุมชนพัฒนาพื้นที่ ชม	1	6.25	7. ให้นักท่องเที่ยวชมของที่จัดของ ท่องเที่ยว	1	7.69	7. ออกให้ชุมชนพัฒนาแหล่ง ท่องเที่ยว	1	4.17	7. ออกให้ชุมชนพัฒนาแหล่ง ท่องเที่ยว	1	11.11
7.8 เสนอข้อจำกัดการเข้าชมและการชม	2	4.255	8. จัดกิจกรรมชมสวน ให้มากขึ้น	1	7.69	7.8 ออกให้ชาวบ้านที่เข้ามา ชม	1	6.25	8. ให้อุทยานฯ จัดกิจกรรมชมของ ที่	1	7.69	8. ออกให้ประชาชนชมของ ที่	1	4.17	8. ออกให้ประชาชนชมของ ที่	1	11.11
7.9 ให้อุทยานฯ รับผิดชอบสวนสาธารณะ	2	4.255	9. ให้อุทยานฯ รับผิดชอบ เรื่องเกาะทะเล	1	7.69	รวม	9	100	9. ให้นักท่องเที่ยวชมของที่จัดของ ท่องเที่ยว	1	7.69	9. เปิดโอกาสให้ชาวบ้านชมของ ที่	1	4.17	รวม	9	100
7.10 แคนยอนหินปูนในการประชุมร่วมกัน ออก ค่าใช้จ่าย	1	4.255	10. มีชมรมอาสาสมัคร ต่าง	1	7.69		1	6.25	10. ให้นักท่องเที่ยวชมของที่จัดของ ท่องเที่ยว	1	7.69	10. อนุรักษ์รักษาธรรมชาติ	1	4.17	10. อนุรักษ์รักษาธรรมชาติ	1	11.11
7.11 ขาดคนเข้ามาชมสวนร่วมกับอุทยาน (ชมรมชมสวน)	1	2.128	11. เปิดให้เข้าไปชม ค่าเข้าชม	1	7.69		1	6.25	รวม	13	100	11. ให้อุทยานฯ รับผิดชอบ	1	4.17	11. ให้อุทยานฯ รับผิดชอบ	1	11.11
7.12 รับผิดชอบการอนุรักษ์ต้นกล้วย ในสวน	1	2.128	รวม	13	100							12. ความรู้เกี่ยวกับสัตว์	1	4.17	12. ความรู้เกี่ยวกับสัตว์	1	11.11
7.13 ต้นสวนสาธารณะจากน้ำตกห้วยมาฆวาง ในสวน	1	2.128										13. ชมรมที่สนใจชมของที่จัดของ	1	4.17	13. ชมรมที่สนใจชมของที่จัดของ	1	11.11
7.14 ประชาสัมพันธ์เกี่ยวกับนักท่องเที่ยว ความ ปลอดภัย	1	2.128										14. อนุรักษ์ธรรมชาติในสวน	1	4.17	14. อนุรักษ์ธรรมชาติในสวน	1	11.11
7.15 ออกให้ชมสวนสาธารณะ (มีค่าเข้าชม ค่าชมรมชมสวน)	1	2.128										15. ทัศนียภาพสวน	1	4.17	15. ทัศนียภาพสวน	1	11.11
7.16 รับผิดชอบสวนสาธารณะ คือสิ่งอำนวยความสะดวก	1	2.128										รวม	24	100	รวม	24	100
7.17 มีอุทยานในการประชุมชม	1	2.128															
7.18 ไม้บริการนักท่องเที่ยว - ออก	1	2.128															
7.19 ความสะดวกสบายในการเข้าชมสวน	1	2.128															
7.20 เสนอให้ปรับปรุงสวนสาธารณะ ชมรมชมสวน	1	2.128															
7.21 ไม้บริการนักท่องเที่ยว	1	2.128															
7.22 ไม้บริการนักท่องเที่ยว	1	2.128															
7.23 ไม้บริการนักท่องเที่ยว	1	2.128															
7.24 ไม้บริการนักท่องเที่ยว	1	2.128															
7.25 ไม้บริการนักท่องเที่ยว	1	2.128															

มีความแตกต่างกันในรายละเอียดของความต้องการให้อุทยานแห่งชาติเปิดโอกาส แต่พอสรุปได้ว่า ประชาชนชุมชนท้องถิ่นของ
อุทยานแห่งชาติต่าง ๆ ต้องการมีโอกาส คือ มีความรู้ทางภาษาให้มากขึ้น เช่น ภาษาอังกฤษ มีส่วนร่วมในการบริหารและจัดการสวนสาธารณะ
ให้เห็น ไม้โอกาสในการหารายได้สามารถค้าขายได้ตลอด และหาเก็บผัก ให้คนบนเขาเพื่อเลี้ยงชีพ เป็นต้น

7.26 หนี้การค้าของให้ต่อกับให้ต่อคน	1	2,128	
รวม	27	100	

7.4.8 ประชาชนชุมชนท้องถิ่นปราศจากจะช่วยเหลือชุมชนท้องถิ่น

ตารางที่ 79 ประชาชนชุมชนท้องถิ่นปราศจากจะช่วยเหลือชุมชนท้องถิ่น

เขตเทศบาลฯ	จำนวน	ร้อยละ	หมู่ชาย	จำนวน	ร้อยละ	เขตเทศบาลฯ	จำนวน	ร้อยละ	หมู่ชาย	จำนวน	ร้อยละ	จำนวน	ร้อยละ	จำนวน	ร้อยละ
8.1 ไม้ตอม	8	16.00	1. รั้วความสะอาด	6	35.30	8.1 รั้วความสะอาด	5	31.25	1. รั้วความสะอาด	5	29.41	6	30.00	4	33.34
8.2 ความสะอาดแหล่งท่องเที่ยว	6	12.00	2. ให้อุปกรณ์พร้อมนักท่องเที่ยว	2	9.08	8.2 อุปกรณ์พร้อมนักท่องเที่ยว	3	18.75	2. ไม้เท้าขง	2	11.76	4	20.00	2	16.68
8.3 ถนนที่ชำรุด ดินเลน	3	6.00	3. อบรมอาสาสมัคร	2	9.08	8.3 มีส่วนร่วมในการจัดการ	3	18.75	3. ไม้เท้าขง	1	5.88	2	10.00	1	8.33
8.4 อนุรักษ์ทรัพยากรธรรมชาติและสิ่งแวดล้อม	3	6.00	4. อนุรักษ์ป่า	2	9.08	8.4 ฝึกอบรมให้รู้	2	12.50	4. รั้วความสะอาด	1	5.88	2	10.00	1	8.33
8.5 เผยแพร่ให้ท้องถิ่นรู้ถึงสถานะ	3	6.00	5. งดเผาให้มีการจัด	1	4.55	8.5 ประชาชนเข้ามามีส่วนร่วม	1	6.25	5. ไม้เท้าขง	1	5.88	1	5.00	1	8.33
8.6 ดูแลรักษาสีวาดล้อม	2	4.00	6. ทำที่จอดรถ - เก็บ	1	4.55	8.6 ฝึกอบรมให้รู้	1	6.25	6. ไม้เท้าขง	1	5.88	1	5.00	1	8.33
8.7 อนุรักษ์ทรัพยากรธรรมชาติและสิ่งแวดล้อม	2	4.00	7. อนุรักษ์ทรัพยากรธรรมชาติและสิ่งแวดล้อม	1	4.55	8.7 ฝึกอบรมให้รู้	1	6.25	7. ไม้เท้าขง	1	5.88	1	5.00	1	8.33
8.8 อนุรักษ์ทรัพยากรธรรมชาติและสิ่งแวดล้อม	2	4.00	8. อนุรักษ์ทรัพยากรธรรมชาติและสิ่งแวดล้อม	1	4.55	รวม	16	100	8. ไม้เท้าขง	1	5.88	1	5.00	1	8.33
8.9 ความปลอดภัย	2	4.00	9. อนุรักษ์ทรัพยากรธรรมชาติและสิ่งแวดล้อม	1	4.55				9. ไม้เท้าขง	1	5.88	1	5.00	1	8.33
8.10 อนุรักษ์ทรัพยากรธรรมชาติและสิ่งแวดล้อม	2	4.00	10. อนุรักษ์ทรัพยากรธรรมชาติและสิ่งแวดล้อม	1	4.55				10. ไม้เท้าขง	1	5.88	1	5.00	1	8.33
8.11 อนุรักษ์ทรัพยากรธรรมชาติและสิ่งแวดล้อม	2	4.00	11. อนุรักษ์ทรัพยากรธรรมชาติและสิ่งแวดล้อม	1	4.55				11. ไม้เท้าขง	1	5.88	1	5.00	1	8.33
8.12 อนุรักษ์ทรัพยากรธรรมชาติและสิ่งแวดล้อม	2	4.00	12. อนุรักษ์ทรัพยากรธรรมชาติและสิ่งแวดล้อม	1	4.55				12. ไม้เท้าขง	1	5.88	1	5.00	1	8.33
8.13 อนุรักษ์ทรัพยากรธรรมชาติและสิ่งแวดล้อม	2	4.00	13. อนุรักษ์ทรัพยากรธรรมชาติและสิ่งแวดล้อม	1	4.55				รวม	17	100			12	100
8.14 อนุรักษ์ทรัพยากรธรรมชาติและสิ่งแวดล้อม	2	4.00	14. อนุรักษ์ทรัพยากรธรรมชาติและสิ่งแวดล้อม	1	4.55										
8.15 อนุรักษ์ทรัพยากรธรรมชาติและสิ่งแวดล้อม	1	2.00	15. อนุรักษ์ทรัพยากรธรรมชาติและสิ่งแวดล้อม	1	4.55										
8.16 อนุรักษ์ทรัพยากรธรรมชาติและสิ่งแวดล้อม	1	2.00	16. อนุรักษ์ทรัพยากรธรรมชาติและสิ่งแวดล้อม	1	4.55										
8.17 อนุรักษ์ทรัพยากรธรรมชาติและสิ่งแวดล้อม	1	2.00	17. อนุรักษ์ทรัพยากรธรรมชาติและสิ่งแวดล้อม	1	4.55										
8.18 อนุรักษ์ทรัพยากรธรรมชาติและสิ่งแวดล้อม	1	2.00	18. อนุรักษ์ทรัพยากรธรรมชาติและสิ่งแวดล้อม	1	4.55										
8.19 อนุรักษ์ทรัพยากรธรรมชาติและสิ่งแวดล้อม	1	2.00	19. อนุรักษ์ทรัพยากรธรรมชาติและสิ่งแวดล้อม	1	4.55										
8.20 อนุรักษ์ทรัพยากรธรรมชาติและสิ่งแวดล้อม	1	2.00	20. อนุรักษ์ทรัพยากรธรรมชาติและสิ่งแวดล้อม	1	4.55										
8.21 อนุรักษ์ทรัพยากรธรรมชาติและสิ่งแวดล้อม	1	2.00	รวม	22	100										
8.22 อนุรักษ์ทรัพยากรธรรมชาติและสิ่งแวดล้อม	1	2.00													
8.23 อนุรักษ์ทรัพยากรธรรมชาติและสิ่งแวดล้อม	1	2.00													
8.24 อนุรักษ์ทรัพยากรธรรมชาติและสิ่งแวดล้อม	1	2.00													
8.25 อนุรักษ์ทรัพยากรธรรมชาติและสิ่งแวดล้อม	1	2.00													
รวม	50	100													

มีความคล้ายคลึงกันในการปราศจากจะช่วยเหลือชุมชนท้องถิ่นที่จะช่วยเหลือชุมชนท้องถิ่น การดูแลรักษาทรัพยากรธรรมชาติและสิ่งแวดล้อม การเผยแพร่ความรู้แก่กันท้องถิ่นในแต่ละอุทยานแห่งชาติ กิจกรรมต่าง ๆ คือ การรักษาความสะอาดแหล่งท่องเที่ยว การดูแลรักษาทรัพยากรธรรมชาติและสิ่งแวดล้อม การเผยแพร่ความรู้แก่กันท้องถิ่นในแต่ละอุทยานแห่งชาติ

7.4.9 ประชาชนชุมชนท้องถิ่นมีความเห็นไม่ตรงกับอุทยานแห่งชาติหรือไม่

อุทยานฯ	เขาแหลมหญ้าฯ		หมู่เกาะช้าง		เขาคิชฌกูฏ		น้ำตกพลิ้ว		เขาชะเมา-เขาวง		ทับลาน		ปางสีดา		
	มี/ไม่มี	จำนวน	ร้อยละ	จำนวน	ร้อยละ	จำนวน	ร้อยละ	จำนวน	ร้อยละ	จำนวน	ร้อยละ	จำนวน	ร้อยละ	จำนวน	ร้อยละ
มี		11	33.33	6	25.00	12	100	14	40	1	6.67	3	15.00	4	44.44
ไม่มี		15	45.46	18	75.00	-	-	21	60	14	93.33	17	85.00	5	55.56
ไม่ระบุ		7	21.21	-	-	-	-	-	-	-	-	-	-	-	-
รวม		33	100	24	100	12	100	35	100	15	100	20	100	9	100

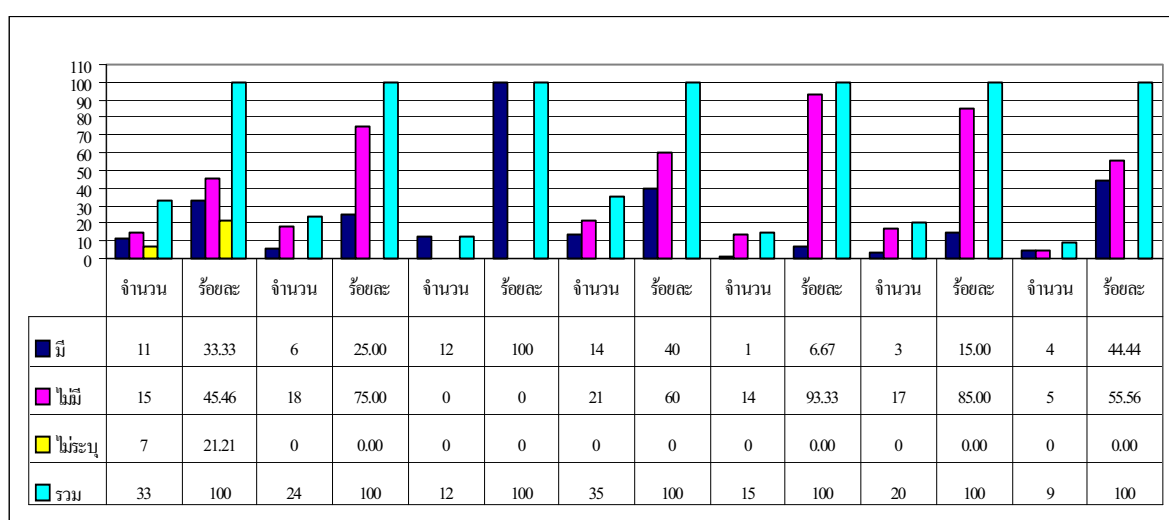

ตารางกราฟที่ 41 ประชาชนชุมชนท้องถิ่นมีความเห็นไม่ตรงกับอุทยานแห่งชาติหรือไม่

ประชาชนชุมชนท้องถิ่นมีความเห็นไม่ตรงกับอุทยานแห่งชาติในระดับที่แตกต่างกัน อุทยานแห่งชาติเขาคิชฌกูฏ มีระดับถึงร้อยละ 100 แสดงว่ากลุ่มตัวอย่างที่ศึกษามีความไม่เห็นด้วยกับความคิดและแนวปฏิบัติที่เกี่ยวกับชุมชนรอบอุทยานแห่งชาติทุกคน รองลงมาคือ อุทยานแห่งชาติปางสีดา ร้อยละ 44.44 อุทยานแห่งชาติน้ำตกพลิ้ว ร้อยละ 40 อุทยานแห่งชาติเขาแหลมหญ้าและหมู่เกาะเสม็ด ร้อยละ 33.33 อุทยานแห่งชาติหมู่เกาะช้าง ร้อยละ 25 อุทยานแห่งชาติทับลาน ร้อยละ 15 และเขาชะเมา – เขาวง ร้อยละ 6.67 ประเด็นของความเห็นไม่ตรงกันจะอยู่ที่ตารางต่อไป

7.4.9.1 ประเด็นของความเข้าใจไม่ตรงกันระหว่างประชาชนชุมชนท้องถิ่นกับอุทยานแห่งชาติ

ตารางที่ 81 ประเด็นของความเข้าใจไม่ตรงกันระหว่างประชาชนชุมชนท้องถิ่นกับอุทยานแห่งชาติ																				
เขตเหมืองต่างๆ	จำนวน	ร้อยละ	หมู่เกาะช้าง	จำนวน	ร้อยละ	เขตลัดหลุม	จำนวน	ร้อยละ	หน้าตาดู	จำนวน	ร้อยละ	เขาระมาง	จำนวน	ร้อยละ	ทับลาน	จำนวน	ร้อยละ	ปางศิลา	จำนวน	ร้อยละ
1. ไม่มีความคิดเห็น	19	51.36	1. เงินเดือนเจ้าหน้าที่ป่าไม้ออกช้า	2	25.00	1. ลดค่าต้นไม้ 20 บาท เหลือ 10 บาท	1	33.33	1. ลดค่าต้นไม้ 20 บาท เหลือ 10 บาท	12	66.66	1. ค่าต้นไม้ประดู 20 บาท	2	33.32	1. ให้ลดค่าธรรมเนียม	1	50.00	1. ค่าบำรุง 20 บาท สูงเกินไป	4	40.00
2. นิสัยของเขไม่ถูกต้อง ป่าไม้คว่าไม่ชัดเจนรักษานิสัย	3	8.12	2. เก็บค่าเข้าชมสร้างแพงมาก	1	12.50	2. เจ้าหน้าที่อุทยานไม่สุภาพ	1	33.33	2. เจ้าหน้าที่อุทยานไม่สุภาพ	5	27.78	2. ค่าซึ่งสถานที่ร้านอาหารราคาสูงไป	1	16.67	2. ลักษณะการบริหารและจัดการ	1	50.00	2. เข็มงวดเกินไป	1	10.00
3. ค่าค่าขนส่งต่างประเทศ 200 บาททำไม่ต้องสูงมาก แต่คนไทย 20 บาท มีความคงกันมาก	4	10.82	3. ชัง ไม่สมบูรณ์	1	12.50	3. เรื่องกันเรื่องการคืนป่าให้ให้ธรรมชาติแต่อุทยานต่างป่าเป็นอุทยาน	1	33.33	3. เรื่องกันเรื่องการคืนป่าให้ธรรมชาติแต่อุทยานต่างป่าเป็นอุทยาน	1	5.56	3. ค่าจ้างพนักงานต่ำ	1	16.67	รวม	2	100	3. ออกให้ชาวบ้านหาของป่าเป็นอาหาร เช่น ผัก พืชเล็ก ๆ	1	10.00
4. การอนุญาตให้ตั้งที่พักนักท่องเที่ยว	1	2.70	4. ทำทางเดินทำให้สะดวก	1	12.50	รวม	3	100	รวม	18	100	4. ขมประมาทในการบำรุงสถานที่น้อย	1	16.67	4. อุทยานของเขขาดงมาเรื่อย ๆ ชาวบ้านไม่มีที่ทิ้งขยะ	1	10.00	4. อุทยานของเขขาดงมาเรื่อย ๆ ชาวบ้านไม่มีที่ทิ้งขยะ	1	10.00
5. ป่าไม้ (อุทยาน) อย่านำสัตว์ครึ่งคน	1	2.70	5. ปรับปรุงทางขึ้นน้ำตกธาระมอ	1	12.50	รวม	1	12.50	รวม	1	16.67	5. อุทยาน 4 มีกฎระเบียบมาก	1	16.67	5. ของป่าไม่มีใครดูแล จึงเกิดไฟป่า	1	10.00	5. ของป่าไม่มีใครดูแล จึงเกิดไฟป่า	1	10.00
6. เก็บเงินค่าผ่านด่านทำไม่จำเป็น	1	2.70	6. ไม่มีป้ายแนะนำเส้นทางน้ำตกธาระมอ	1	12.50	รวม	1	12.50	รวม	6	100	รวม	6	100	6. หัวหน้า(คนเก่า)เก็บเงินเจ้าหน้าที่แล้วจึงมาเลี้ยง	1	10.00	6. หัวหน้า(คนเก่า)เก็บเงินเจ้าหน้าที่แล้วจึงมาเลี้ยง	1	10.00
7. พื้นที่และการใช้พื้นที่ต่อ ลอดกันไม่ได้	1	2.70	7. แนวเขตไม่ชัดเจน	1	12.50	รวม	8	100	รวม	1	12.50	รวม	1	12.50	7. พื้นที่และการใช้พื้นที่ต่อ ลอดกันไม่ได้	1	10.00	7. รายได้เข้าหมู่บ้าน ไม่มีนักท่องเที่ยว	1	10.00
8. เจ้าหน้าที่มักใช้กฎหมายในการหยุดอุทยานให้มีความชัดเจน	1	2.70	รวม	8	100	รวม	1	12.50	รวม	1	12.50	รวม	1	12.50	รวม	10	100	รวม	10	100
9. ในการสร้างสรรคและพัฒนา	1	2.70	รวม	8	100	รวม	1	12.50	รวม	1	12.50	รวม	1	12.50	รวม	10	100	รวม	10	100
10. ออกาให้อุทยานแห่งชาติกับผู้ประกอบการ(ผู้ - เจ้าใจ และปฏิบัติให้ชัดเจน เช่น ให้เช่าสถานที่	1	2.70	รวม	8	100	รวม	1	12.50	รวม	1	12.50	รวม	1	12.50	รวม	10	100	รวม	10	100
11. คนไทย : ทำลายมากกว่าชาวต่างชาติ	1	2.70	รวม	8	100	รวม	1	12.50	รวม	1	12.50	รวม	1	12.50	รวม	10	100	รวม	10	100
12. เรื่องพื้นที่ทำกิน	1	2.70	รวม	8	100	รวม	1	12.50	รวม	1	12.50	รวม	1	12.50	รวม	10	100	รวม	10	100
13. อุทยานไม่ยอมให้ประชาชนทำมหากิน	1	2.70	รวม	8	100	รวม	1	12.50	รวม	1	12.50	รวม	1	12.50	รวม	10	100	รวม	10	100
14. ปัญหาการท่องเที่ยว	1	2.70	รวม	8	100	รวม	1	12.50	รวม	1	12.50	รวม	1	12.50	รวม	10	100	รวม	10	100
รวม	37	100	รวม	8	100	รวม	1	12.50	รวม	1	12.50	รวม	1	12.50	รวม	10	100	รวม	10	100

เมื่อประมวลประเด็นของความเข้าใจไม่ตรงกันของทุก ๆ อุทยานแห่งชาติ มีบางประเด็นที่คล้ายคลึงกัน คือ การเก็บค่าธรรมเนียมเข้าอุทยานแห่งชาติว่าชาว

ต่างประเทศคนละ 200 บาท คนไทย 20 บาท นั้นสูงเกินไป การลดลง ความเข้มงวดของทางอุทยานแห่งชาติมีมากไป ส่วนความแตกต่างในประเด็นอื่น ๆ จะแตกต่างกันไป

ตามแต่ละอุทยานแห่งชาติ

บทที่ 5

สรุป อภิปรายผลและข้อเสนอแนะ

การศึกษาวิจัย การบริหารและการจัดการ การท่องเที่ยวเชิงนิเวศของอุทยานแห่งชาติในภาคตะวันออก มีปัญหาของการทำวิจัยที่ว่า หากประสงค์ที่จะให้แหล่งท่องเที่ยวของอุทยานแห่งชาติทั้ง 7 แห่งของภาคตะวันออกมีความยั่งยืนพร้อมๆ กับพัฒนาแหล่งท่องเที่ยวจะทำได้อย่างไร ขณะนี้อุทยานแห่งชาติทั้ง 7 แห่งมีการบริหารและการจัดการ การท่องเที่ยวเชิงนิเวศอย่างไร มีความแตกต่างหรือสอดคล้องกับอย่างไร สามารถที่จะวัดหรือจัดระดับความสามารถการบริหารและการจัดการ การท่องเที่ยวเชิงนิเวศโดยใช้แบบจำลองการบริหารและการจัดการ การท่องเที่ยวเชิงนิเวศไปวัดความแตกต่างได้หรือไม่ และแบบจำลองที่นำมาเป็นแนวทางศึกษาครั้งนี้จะสามารถสรุปเป็นแนวทางที่จะสร้างมาตรฐานการบริหารและการจัดการ การท่องเที่ยวเชิงนิเวศให้แก่อุทยานแห่งชาติอื่นๆ หรือแหล่งท่องเที่ยวทางธรรมชาติอื่นๆ ได้หรือไม่

วัตถุประสงค์การศึกษาครั้งนี้จึงต้องการทราบถึงการบริหารและการจัดการ การท่องเที่ยวเชิงนิเวศของอุทยานแห่งชาติทั้ง 7 แห่งว่ามีการบริหารและการจัดการให้ทรัพยากรธรรมชาติระบบนิเวศและสภาพแวดล้อมของแหล่งท่องเที่ยวไปสู่ความยั่งยืนอย่างไร สามารถเปรียบเทียบและจัดระดับความสามารถในการบริหารและการจัดการ การท่องเที่ยวเชิงนิเวศระหว่างอุทยานแห่งชาติทั้ง 7 แห่ง ตลอดจนการได้ทดสอบแบบจำลองการบริหารและการจัดการ การท่องเที่ยวเชิงนิเวศว่ามีความเป็นไปได้ที่จะนำไปปฏิบัติได้เพียงใด และสามารถพัฒนาเป็นแนวทางเพื่อกำหนดเป็นมาตรฐานการบริหารและการจัดการ การท่องเที่ยวเชิงนิเวศสำหรับอุทยานแห่งชาติและแหล่งท่องเที่ยวทางธรรมชาติอื่นๆ

1. ผลการศึกษาสามารถสรุปและอภิปรายผลได้ดังนี้

1. แบบจำลองการบริหารและการจัดการ การท่องเที่ยวเชิงนิเวศ ที่ออกแบบให้มีองค์ประกอบที่เกี่ยวข้องอยู่ 4 ประการและมีกิจกรรมชี้วัดการบริหารและการจัดการ 48 ตัว เมื่อนำไปทดสอบกับอุทยานแห่งชาติทั้ง 7 แห่งแล้วพบว่า อุทยานแห่งชาติทั้งหมดมีการบริหารและการจัดการ การท่องเที่ยวเชิงนิเวศอยู่ในระดับตั้งแต่ ร้อยละ 79.18 ขึ้นไปถึงร้อยละ 89.58 ของแบบจำลอง แสดงว่าแบบจำลองที่สร้างขึ้นบนพื้นฐานของการบริหารและการจัดการเชิงอนุรักษ์เพื่อให้ทรัพยากรธรรมชาติ ระบบนิเวศและสภาพแวดล้อมของแหล่งท่องเที่ยวมีความยั่งยืนนั้น อุทยานแห่งชาติในกลุ่มตัวอย่างสามารถปฏิบัติได้ในระดับน่าพึงพอใจมาก คือปฏิบัติได้มากกว่า 3 ใน 4 ของ ตัวชี้วัด

ตัวชี้วัดที่อุทยานแห่งชาติของภาคตะวันออกยังมีได้ดำเนินการประกอบด้วย การทำ Landmark บ่งบอกการเดินทางมาถึงอุทยานแห่งชาติ การเผยแพร่ความรู้และการแนะนำอุทยานแห่งชาติทางสื่อ

เทคโนโลยีสารสนเทศ (IT) การกำหนดเขตอ่อนไหวต่อการเชื่อมต่อ การจัดลำดับความสำคัญของพื้นที่อ่อนไหวต่อการเชื่อมต่อ การกำหนดจำนวนนักท่องเที่ยวที่เหมาะสมที่อุทยานแห่งชาติสามารถรองรับได้ การกำหนดให้มีระยะเวลาปิด - เปิด การบำบัดน้ำเสีย การหมุนเวียนการใช้พื้นที่เพื่อบริการนักท่องเที่ยว การเฝ้าติดตามการเปลี่ยนแปลงของทรัพยากรธรรมชาติ ระบบนิเวศและสภาพแวดล้อมและการสร้าง เครือข่ายความร่วมมือกับประชาชนชุมชนท้องถิ่นเพื่อการมีส่วนร่วมในการบริหารและการจัดการ

ขณะเดียวกันก็พบว่าอุทยานแห่งชาติทั้ง 7 แห่ง มีระดับความสามารถในการบริหารและการจัดการการท่องเที่ยวเชิงนิเวศที่แตกต่างกันเล็กน้อย คือในตัวชี้วัด 48 ตัวนั้นอุทยานแห่งชาติเขาชะเมา-เขาวง ปฏิบัติได้ถึง 43 ตัว น้ำตกพลิ้ว 42 ตัว หมู่เกาะช้าง เขาคิชฌกูฏและทับลาน ปฏิบัติได้ 41 ตัว และเขาแหลมหญ้าและหมู่เกาะเสม็ด 40 ตัว และปางสีดา 38 ตัว และหากแยกพิจารณาระหว่างอุทยานแห่งชาติทางบกและทางทะเล จะพบว่าเกือบจะไม่แตกต่างกันในด้านความสามารถในการบริหารและการจัดการเท่าใดนัก คืออุทยานแห่งชาติทางบก สามารถปฏิบัติได้ 41 ตัว ขณะที่อุทยานแห่งชาติทางทะเลปฏิบัติได้ 40.5 ตัวชี้วัด

ปัญหาและอุปสรรคในความสามารถการบริหารและการจัดการ การท่องเที่ยวเชิงนิเวศของอุทยานแห่งชาติทางทะเลต่ำกว่าอุทยานแห่งชาติทางบก อาจเป็นเพราะมีปัจจัยทางเศรษฐกิจและสังคมที่ยากต่อการดำเนินการให้บรรลุเป้าหมายการอนุรักษ์ การตั้งถิ่นฐานของเอกชนในพื้นที่แหล่งท่องเที่ยวของอุทยานแห่งชาติทางทะเล ทำให้การบริหารและการจัดการในด้านอนุรักษ์มีอุปสรรคไม่สามารถบรรลุเป้าหมายได้ เช่น บริเวณหาดทรายขาว ของอุทยานแห่งชาติหมู่เกาะช้าง หาดทรายแก้ว อ่าววงเดือน ฯลฯ บนเกาะเสม็ด ในเขตอุทยานแห่งชาติเขาแหลมหญ้าและหมู่เกาะเสม็ด ขณะที่อุทยานแห่งชาติทางบกเกือบจะไม่พบปัญหาเช่นนี้ชัดเจน

แนวทางการกำหนดมาตรฐานการบริหารและการจัดการ การท่องเที่ยวเชิงนิเวศสำหรับอุทยานแห่งชาติและแหล่งท่องเที่ยวทางธรรมชาติอื่นๆ

จากผลการปฏิบัติของอุทยานแห่งชาติทั้ง 7 แห่ง ที่สามารถดำเนินการด้านการบริหารและการจัดการการท่องเที่ยวเชิงนิเวศในระดับตั้งแต่ร้อยละ 79.18 ขึ้นไปถึงร้อยละ 89.58 ของแบบจำลอง ทำให้มั่นใจได้ว่าแนวทางของการอนุรักษ์บางประการที่ยังไม่ได้ปฏิบัตินั้นมีความสามารถที่จะดำเนินการได้ ดังนั้นหากจะเขียนเป็นแนวทางการกำหนดมาตรฐานการบริหารและการจัดการ การท่องเที่ยวเชิงนิเวศ สามารถเขียนได้ดังนี้

องค์ประกอบของมาตรฐานการบริหารและการจัดการ การท่องเที่ยวเชิงนิเวศ มี 4 องค์ประกอบ คือ

1. เอกลักษณ์และความโดดเด่นของทรัพยากรธรรมชาติ ระบบนิเวศและสิ่งแวดล้อม
2. การให้การศึกษาแก่นักท่องเที่ยว (การสร้างนักท่องเที่ยวคุณภาพ)
3. การบริหารและการจัดการแหล่งท่องเที่ยวโดยหลักการอนุรักษ์
4. การมีส่วนร่วมของประชาชนชุมชนท้องถิ่น

องค์ประกอบทั้ง 4 จะมีตัวบ่งชี้ที่แสดงให้เห็นถึงการปฏิบัติที่จะนำไปสู่ทิศทางและความหมายการท่องเที่ยวเชิงนิเวศ ดังนี้

องค์ประกอบ	ตัวบ่งชี้การปฏิบัติ
<p>1. เอกลักษณ์และความโดดเด่นของ ทรัพยากรธรรมชาติ ระบบนิเวศ และสิ่งแวดล้อม</p>	<p>1.1 หน่วยงานที่ทำหน้าที่บริหารและการจัดการแหล่งท่องเที่ยว บ่งบอกถึงเอกลักษณ์ และความโดดเด่นโดยภาพรวมของ ทรัพยากรธรรมชาติ ระบบนิเวศและสิ่งแวดล้อมของแหล่ง ท่องเที่ยวที่วนั้น</p> <p>1.2 มีการดำเนินการวิเคราะห์จุดเด่น จุดด้อย ภาวะเสี่ยง และ ภาวะคุกคามของแหล่งท่องเที่ยว</p> <p>1.3 มีการสร้างสิ่งที่เป็นเอกลักษณ์ที่บ่งบอก (Landmark) ให้ นักท่องเที่ยวทราบว่าได้เดินทางมาถึงแหล่งท่องเที่ยวที่วนั้น แล้ว</p>
<p>2. การให้การศึกษาแก่นักท่องเที่ยว (การสร้างนักท่องเที่ยวคุณภาพ)</p>	<p>2.1 มีกิจกรรมส่งเสริมความรู้และคุณค่าของทรัพยากรธรรมชาติ ระบบนิเวศและสิ่งแวดล้อมของแหล่งท่องเที่ยวนอกเขต แหล่งท่องเที่ยว โดยวิธี</p> <p>2.1.1 หนังสือ แผ่นพับประชาสัมพันธ์ เอกสารแนะนำ แหล่งท่องเที่ยว</p> <p>2.1.2 การเผยแพร่ทางสื่อสาธารณะ เช่น วิทยุ โทรทัศน์ และเทคโนโลยีสารสนเทศ</p> <p>2.2 มีกิจกรรมส่งเสริมความรู้และคุณค่าของทรัพยากรธรรมชาติ ระบบนิเวศ และสิ่งแวดล้อมของแหล่งท่องเที่ยวภายใน แหล่งท่องเที่ยว โดยวิธี</p> <p>2.2.1 จัดบอร์ดส่งเสริมการศึกษา ณ จุดต่างๆ</p> <p>2.2.2 แผ่นพับแนะนำแหล่งท่องเที่ยว</p> <p>2.2.3 การบรรยายวิชาการแก่นักท่องเที่ยว</p> <p>2.2.4 มีมัคคุเทศก์นำทางและให้ความรู้</p> <p>2.2.5 มีศูนย์วิชาการและนิทรรศการ</p> <p>2.2.6 มีระบบจัดการเชิงอนุรักษ์ในการให้โอกาสนัก ท่องเที่ยวได้เข้าเห็นความโดดเด่น</p> <p>2.2.7 มีการเก็บข้อมูลนักท่องเที่ยวอย่างสม่ำเสมอ</p> <p>2.2.8 มีการประสานงานกับองค์กรที่เกี่ยวข้องกับการ ท่องเที่ยวทั้งระดับท้องถิ่นหรือต่างถิ่น โดยมีการ ถ่ายทอดความรู้และคุณค่าของทรัพยากรธรรมชาติ</p>

	ระบบนิเวศและสิ่งแวดล้อมของแหล่งท่องเที่ยว
องค์ประกอบ	ตัวบ่งชี้การปฏิบัติ
3. การบริหารและการจัดการแหล่งท่องเที่ยวโดยหลักการอนุรักษ์	<p>3.1 ทำแผนแม่บทการบริหารและการจัดการเพื่อความยั่งยืน</p> <p>3.2 กำหนดเขตการใช้ประโยชน์พื้นที่ อาทิ เขตบริการนักท่องเที่ยว เขตพักอาศัย เขตอนุรักษ์ ฯลฯ</p> <p>3.3 เขตอนุรักษ์ทรัพยากรธรรมชาติ ระบบนิเวศและสิ่งแวดล้อม มีการกำหนดพื้นที่อ่อนไหว และพื้นที่ทนทานต่อการเสื่อมโทรม</p> <p>3.4 ลำดับความสำคัญของพื้นที่ที่มีความอ่อนไหวต่อการเสื่อมโทรม</p> <p>3.5 กำหนดขีดความสามารถในการรองรับนักท่องเที่ยว โดยภาพรวมทั้งแหล่งท่องเที่ยว</p> <p>3.6 จัดกิจกรรมการท่องเที่ยวสอดคล้องเหมาะสมกับทรัพยากรธรรมชาติ ระบบนิเวศและสิ่งแวดล้อมของแหล่งท่องเที่ยว</p> <p>3.7 กำหนดจำนวนนักท่องเที่ยวให้เหมาะสมกับกิจกรรมการท่องเที่ยวต่างๆ</p> <p>3.8 กำหนดระยะปิด – เปิด พื้นที่ท่องเที่ยว</p> <p>3.9 กำหนดให้มีการสลับหมุนเวียนการใช้พื้นที่ท่องเที่ยว</p> <p>3.10 กำหนดแหล่งท่องเที่ยวให้มีความหลากหลาย เพื่อไม่ให้นักท่องเที่ยวกระจุกตัวอยู่มากเกินไปในบางพื้นที่ท่องเที่ยว</p> <p>3.11 นำเสนอทางเลือกที่หลากหลายให้นักท่องเที่ยว เพื่อกระจายนักท่องเที่ยว แบ่งเบาจำนวนนักท่องเที่ยวที่มีจำนวนมากจนแหล่งท่องเที่ยวบางแห่งรับภาวะไม่ได้</p> <p>3.12 ถ่ายทอดความรู้เชิงอนุรักษ์ให้นักท่องเที่ยว ณ จุดท่องเที่ยวต่างๆ อย่างเหมาะสม</p> <p>3.13 จัดที่พักอาศัยของบุคลากร และที่พักแรมของนักท่องเที่ยว ให้มีความกลมกลืนกับธรรมชาติแวดล้อม</p> <p>3.14 เส้นทางคมนาคม ความสะดวกในการเข้าถึงและเดินทางออก ณ แหล่งท่องเที่ยว ไม่ส่งผลกระทบต่อหรือมีผลกระทบต่อที่สุดต่อทรัพยากรธรรมชาติ ระบบนิเวศและสิ่งแวดล้อม</p>

	3.15 มีมาตรการประหยัดสาธารณูปโภค มีระบบ ปิด – เปิด น้ำ และไฟฟ้าอย่างเหมาะสม
องค์ประกอบ	ตัวบ่งชี้การปฏิบัติ
	<p>3.16 มีระบบจัดการอย่างเหมาะสมกับ</p> <p>ก. ขยะมูลฝอย</p> <p>ข. น้ำเสีย</p> <p>ค. กองไฟ แคมป์ไฟ</p> <p>ง. เสียงรบกวนจากนักท่องเที่ยว</p> <p>จ. สถานที่จอดรถนักท่องเที่ยว</p> <p>ฉ. บริการอาหาร – เครื่องดื่ม และของที่ระลึก</p> <p>3.17 ใช้วัสดุอุปกรณ์ในการก่อสร้างที่สอดคล้องกับสภาพแวดล้อม</p> <p>3.18 มีโครงการและกิจกรรมการอนุรักษ์ ฟื้นฟูทรัพยากรธรรมชาติ ระบบนิเวศ และสิ่งแวดล้อม</p> <p>3.19 มีระบบเฝ้าติดตาม และตรวจสอบการเปลี่ยนแปลงของทรัพยากรธรรมชาติ ระบบนิเวศ และสิ่งแวดล้อม</p> <p>3.20 มีกิจกรรมความร่วมมือกับประชาชนชุมชนท้องถิ่นในการช่วยดูแลทรัพยากรธรรมชาติ ระบบนิเวศ และสิ่งแวดล้อม</p> <p>3.21 มีมาตรการแก้ไข และป้องกันปัญหาไม่ให้เกิดซ้ำในส่วนที่เกี่ยวกับความเสียหายหรือเสื่อมโทรมของทรัพยากรธรรมชาติ ระบบนิเวศ และสิ่งแวดล้อม</p> <p>3.22 ประชุมทบทวนการบริหารและการจัดการ การใช้ประโยชน์จากทรัพยากรธรรมชาติ ระบบนิเวศ และสิ่งแวดล้อมเสมอๆ</p> <p>3.23 มีระบบคัดเลือกบุคลากรที่มุ่งเน้นความรู้ความเข้าใจในเชิงอนุรักษ์ทรัพยากรธรรมชาติ ระบบนิเวศ และสิ่งแวดล้อม</p> <p>3.24 ฝึกอบรมบุคลากรให้มีความรู้ความเข้าใจในการอนุรักษ์ทรัพยากรธรรมชาติ ระบบนิเวศ และสิ่งแวดล้อมอยู่เสมอๆ</p>

องค์กรประกอบ	ตัวบ่งชี้การปฏิบัติ
4. การมีส่วนร่วมของประชาชน ชุมชนท้องถิ่น	4.1 มีส่วนร่วมในการประชุมวางแผนพัฒนาแหล่งท่องเที่ยวกับองค์กรที่ดูแลแหล่งท่องเที่ยว 4.2 มีส่วนร่วมในการพิทักษ์รักษาทรัพยากรธรรมชาติ ระบบนิเวศ และสิ่งแวดล้อม เช่น การเป็นสมาชิกอาสาพิทักษ์ป่าไม้ ฯลฯ 4.3 มีการถ่ายทอดความรู้ทางวิชาการด้านการอนุรักษ์ทรัพยากรธรรมชาติ ระบบนิเวศ และสิ่งแวดล้อม แก่ประชาชนชุมชนท้องถิ่น 4.4 ให้ประชาชนชุมชนท้องถิ่นมีโอกาสร่วมในกิจกรรมการท่องเที่ยวต่างๆ เช่น การเป็นมัคคุเทศก์ ลูกหาบหรืออื่นๆ 4.5 เปิดโอกาสให้แสวงหารายได้จากการท่องเที่ยว เช่น จำหน่ายอาหาร ของที่ระลึก จัดการท่องเที่ยว นำการท่องเที่ยว และอื่นๆ

2. นักท่องเที่ยว

นักท่องเที่ยวทั้งชาวไทย และชาวต่างประเทศที่เดินทางไปท่องเที่ยว ณ อุทยานแห่งชาติทั้ง 7 แห่ง จะพบชาวต่างประเทศมากที่อุทยานแห่งชาติทางทะเล คือ อุทยานแห่งชาติเขาแหลมหญ้า และหมู่เกาะเสม็ด กับอุทยานแห่งชาติหมู่เกาะช้าง ส่วนนักท่องเที่ยวชาวไทยจะกระจายท่องเที่ยวอยู่ทุกๆ อุทยานแห่งชาติ อย่างไรก็ตามพอสรุปได้ภาพของนักท่องเที่ยวทั้ง 2 กลุ่ม ดังนี้

2.1 นักท่องเที่ยวชาวไทย

- 2.1.1 มีทั้งชายและหญิงในจำนวนใกล้เคียงกัน
- 2.1.2 อายุของนักท่องเที่ยวที่ไปยังอุทยานแห่งชาติทางบก ส่วนใหญ่เป็นผู้ที่อยู่ในวัย 15 – 20 ปี แต่อุทยานแห่งชาติทางทะเลจะพบว่ามีวัย 26 – 35 ปี เป็นส่วนใหญ่ ความแตกต่างของวัยนักท่องเที่ยวอาจเป็นผลมาจากพื้นฐานการท่องเที่ยวของอุทยานแห่งชาติทางบกมีการปีนเขา เทียวและเล่นน้ำตก ซึ่งเหมาะกับวัยหนุ่มสาว ขณะที่อุทยานแห่งชาติทางทะเล มีลักษณะการท่องเที่ยวที่ผ่อนคลาย ชมทัศนียภาพ ไม่โลดโผนเหมาะกับคนที่มีอายุมากขึ้น
- 2.1.3 นักท่องเที่ยวที่ไปท่องเที่ยวอุทยานแห่งชาติทางบกส่วนใหญ่มีการศึกษาระดับมัธยมปลายถึงอนุปริญญา แต่อุทยานแห่งชาติทางทะเลส่วนใหญ่จบปริญญาตรี

- 2.1.4 ผู้มีอาชีพรับจ้างและประกอบธุรกิจส่วนตัวเป็นนักท่องเที่ยวที่มายังอุทยานแห่งชาติมากที่สุด และยังพบว่าที่อุทยานแห่งชาติเขาแหลมหญ้าและหมู่เกาะเสม็ด นักท่องเที่ยวจำนวนมากเป็นข้าราชการ
- 2.1.5 เพื่อนหรือมิตรใกล้ชิดเป็นผู้แนะนำให้มาท่องเที่ยวที่อุทยานแห่งชาตินี้ นอกจากนั้น ยังรับรู้หรือรู้จักแหล่งท่องเที่ยวจากสื่อมวลชน ประเภทวิทยุ โทรทัศน์ และรับรู้จากหนังสือพิมพ์ และเอกสารของอุทยานแห่งชาติน้อยที่สุด
- 2.1.6 ความต้องการได้พบเห็น ได้สัมผัสกับแหล่งท่องเที่ยว นักท่องเที่ยวของอุทยานแห่งชาติทางบก คือ น้ำตก ป่าไม้อุดมสมบูรณ์ของป่าดิบชื้น ส่วนอุทยานแห่งชาติทางทะเล คือ น้ำทะเลใสสะอาด หาดทรายขาว
- 2.1.7 นักท่องเที่ยวส่วนใหญ่ทราบจุดเด่นและเอกลักษณ์ของอุทยานแห่งชาติที่เข้าไปท่องเที่ยว และต้องการได้พบเห็น ได้สัมผัสกับความงดงามทางธรรมชาติเหล่านั้น อันได้แก่ การได้เดินชายหาดทรายขาวสะอาด เล่นน้ำทะเลใสสะอาด ณ อุทยานแห่งชาติทางทะเลทั้งสองแห่ง และการได้พบเห็นป่าไม้ ระบบนิเวศป่าดิบชื้นและป่าดิบแล้ง และได้เล่นน้ำตก ณ อุทยานแห่งชาติทางบก
- 2.1.8 ก่อนเดินทางมาท่องเที่ยว นักท่องเที่ยวทราบและไม่ทราบข้อมูลการอนุรักษ์ทรัพยากรธรรมชาติ ระบบนิเวศ และสิ่งแวดล้อมของอุทยานแห่งชาติในจำนวนใกล้เคียงกัน ดังนั้นหากต้องการสร้างนักท่องเที่ยวคุณภาพเพื่อความยั่งยืนของแหล่งท่องเที่ยวในอุทยานแห่งชาติควรดำเนินการเผยแพร่ความรู้และคุณค่าของทรัพยากรธรรมชาติ ระบบนิเวศ และสิ่งแวดล้อมสู่สังคมด้วยวิธีการต่างๆ ให้มากกว่าที่เป็นอยู่ในปัจจุบัน โดยใช้สื่อมวลชนประเภทวิทยุ โทรทัศน์ หนังสือพิมพ์ และเอกสารแผ่นพับของอุทยานแห่งชาติ ส่วนการถ่ายทอดความรู้และคุณค่าของทรัพยากรธรรมชาติ ระบบนิเวศ และสิ่งแวดล้อมขณะที่นักท่องเที่ยวกำลังท่องเที่ยวอยู่ในอุทยานชาตินั้น อุทยานแห่งชาติทางทะเลเช่น บริเวณชายหาดต่างๆ บนเกาะเสม็ด ควรมีบอร์ดประชาสัมพันธ์ด้านความรู้และคุณค่าของระบบนิเวศชายฝั่งทะเลเพิ่มมากขึ้น ขณะเดียวกันบริเวณน้ำตกของอุทยานแห่งชาติทางบกก็สมควรเพิ่มบอร์ดหรือข้อมูลที่เน้นความรู้และคุณค่าของระบบนิเวศป่าดิบชื้น ป่าดิบแล้ง ทรัพยากรน้ำ (น้ำตก) หลายๆ แห่งของแหล่งท่องเที่ยว การจัดไว้ที่ศูนย์บริการนักท่องเที่ยวและศูนย์นิทรรศการยังไม่เพียงพอ เพราะนักท่องเที่ยวบางส่วนไม่สนใจเข้าไปในศูนย์ดังกล่าว
- 2.1.9 นักท่องเที่ยวมากกว่าร้อยละ 90 ที่เดินทางมายังอุทยานแห่งชาติทั้ง 7 แห่ง ได้แสดงความตั้งใจจะกลับมาอีก แสดงว่าคุณค่าและคุณภาพของแหล่งท่องเที่ยวตลอดจนการบริหารและการจัดการการดูแลเอาใจใส่จากเจ้าหน้าที่ของอุทยานแห่งชาติ

สามารถสร้างความพึงพอใจและประทับใจให้แก่นักท่องเที่ยวได้เป็นอย่างดี ระดับความพึงพอใจของนักท่องเที่ยวที่มีต่อการบริหารและการจัดการในเชิงอนุรักษ์ที่อุทยานแห่งชาติแต่ละแห่งดำเนินการนั้น สามารถเรียงลำดับความพอใจจากมากไปหาน้อยได้ดังนี้ อุทยานเขาน้ำตกพลิ้ว เขาชะเมา-เขาวง เขาคิชฌกูฏ เขาแหลมหญ้าและหมู่เกาะเสม็ด ปางสีดา หมู่เกาะช้างและทับลาน

- 2.1.10 ความคิดเห็นของนักท่องเที่ยวที่ประสงค์ให้เกิดความยั่งยืนของทรัพยากรการท่องเที่ยวส่วนใหญ่ยังมุ่งไปที่ความโดดเด่นและเอกลักษณ์ของแต่ละอุทยานแห่งชาติ คือ ต้องการให้เกิดความยั่งยืนของชายหาดทรายขาวสะอาด น้ำทะเลใส สดใส น้ำตกและป่าไม้ที่อุดมสมบูรณ์

นักท่องเที่ยวมีความประสงค์ที่จะมีส่วนร่วมในการช่วยให้แหล่งท่องเที่ยวในอุทยานแห่งชาติมีความยั่งยืนของทรัพยากรธรรมชาติ ระบบนิเวศ และสิ่งแวดล้อม โดยการช่วยกันรักษาความสะอาด ไม่ทิ้งขยะ และไม่ทำลายทรัพยากรธรรมชาติ ระบบนิเวศ และสิ่งแวดล้อม

2.2 นักท่องเที่ยวชาวต่างประเทศ

อุทยานแห่งชาติที่มีนักท่องเที่ยวชาวต่างประเทศเดินทางมาท่องเที่ยวมากที่สุดคือ อุทยานแห่งชาติทางทะเล เขาแหลมหญ้า และหมู่เกาะเสม็ด กับหมู่เกาะช้าง ผลการศึกษาจะอภิปรายและสรุปผล การศึกษาได้ดังนี้

- 2.2.1 นักท่องเที่ยวทั้งเพศชาย – หญิง มีจำนวนใกล้เคียงกัน
- 2.2.2 นักท่องเที่ยวส่วนใหญ่เป็นผู้มีอายุในวัยหนุ่มสาวคือ 21 – 30 ปี
- 2.2.3 ระดับการศึกษาส่วนใหญ่เป็นผู้มีการศึกษาระดับปริญญาตรีหรือสูงกว่า
- 2.2.4 อาชีพส่วนใหญ่เป็นการประกอบกิจการส่วนตัว รองลงมาคือ งานภาครัฐกิจและข้าราชการ
- 2.2.5 เชื้อชาติของนักท่องเที่ยวมากที่สุดคือ อังกฤษ รองลงมาคือ เดนมาร์ก เยอรมัน อเมริกัน สวีเดน เนเธอร์แลนด์ และอิสราเอล ซึ่งนักท่องเที่ยวส่วนใหญ่เป็นชาวยุโรป และ มาจากยุโรปตะวันตกมากที่สุด รองลงมาคือ ยุโรปใต้
- 2.2.6 นักท่องเที่ยวรู้จักอุทยานแห่งชาติและแหล่งท่องเที่ยวโดยเพื่อนบอกมากที่สุด รองลงมาคือ จากสื่ออินเทอร์เน็ต เอกสารแนะนำการท่องเที่ยวและจากบริษัทท่องเที่ยว มีข้อสังเกตว่า การรับรู้แหล่งท่องเที่ยวและอุทยานเขาน้ำตกพลิ้วนั้น เขาไม่ได้รับรู้ถึงความรู้และคุณค่าของทรัพยากรธรรมชาติ ระบบนิเวศและสิ่งแวดล้อมของแหล่งท่องเที่ยวและอุทยานแห่งชาติมาก่อนเลย จึงสมควรอย่างยิ่งที่จะต้องเพิ่มข้อมูลที่ให้ความรู้และคุณค่าของทรัพยากรธรรมชาติ ระบบนิเวศและสิ่งแวดล้อม

ของแหล่งท่องเที่ยวในอุทยานแห่งชาติเข้าไปในการเผยแพร่ต่าง ๆ ด้วย นอกจากนั้นระหว่างที่นักท่องเที่ยวอยู่ในอุทยานแห่งชาติและได้ท่องเที่ยวไปในที่ต่าง ๆ ก็จำเป็นต้องเพิ่มการเผยแพร่ความรู้และคุณค่าของทรัพยากรธรรมชาติ ระบบนิเวศและสิ่งแวดล้อมที่เป็นภาษาต่างประเทศเช่นภาษาอังกฤษให้ นักท่องเที่ยวทราบ เช่น การจัดบอร์ด แผ่นพับและเอกสารอื่น ๆ ที่ต้องดำเนินการดังกล่าวก็เพราะมากกว่าครึ่งของนักท่องเที่ยวไม่ทราบเรื่องนี้เลย

2.2.7 แหล่งท่องเที่ยวภายในอุทยานแห่งชาติทั้ง 2 แห่งที่ดึงดูดนักท่องเที่ยวให้เดินทางมายังอุทยานแห่งชาติคือ หาดทรายแก้ว อ่าวพร้าว อ่าววงเดือน และหาดแม่รำพึงของอุทยานแห่งชาติเขาแหลมหญ้าและหมู่เกาะเสม็ด ส่วนที่อุทยานแห่งชาติหมู่เกาะช้าง นักท่องเที่ยวนิยมไปที่ หาดทรายขาว หาดไก่อैंเบ้ น้ำตกคลองพลู และน้ำตกธารมะยม

2.2.8 นักท่องเที่ยวอยากกลับมาอีกหรือไม่ พบว่ามากกว่าร้อยละ 70 มีความประสงค์จะเดินทาง กลับมายังอุทยานแห่งชาติทั้ง 2 แห่งอีก ด้วยเหตุผลดังนี้

อุทยานแห่งชาติหมู่เกาะช้าง มีความประทับใจในความงดงามของธรรมชาติ ปะการัง ทะเลสวย ชายหาดทรายสวย แสงแดดดี ป่าดิบอุดมสมบูรณ์ที่พักราคาถูก และที่สำคัญมากคือ ประชาชนเป็นมิตร

อุทยานแห่งชาติเขาแหลมหญ้าและหมู่เกาะเสม็ด มีความประทับใจในความงดงามของชายหาดทราย หาดทรายแก้ว น้ำทะเลใสสวย แสงแดด อาหารไม่แพง และที่สำคัญมากคือ ประชาชนเป็นมิตร

การที่มีผู้นิยมและตั้งใจจะกลับมาอีกเป็นจำนวนร้อยละ 70 นั้น เป็นนิมิตหมายที่ดีประการหนึ่งคือ เขาพึงพอใจ และนักท่องเที่ยวเหล่านั้นจะเป็นเหมือน ขั้วของการเผยแพร่ต่อไป จะมีการแนะนำไปยังเพื่อนสนิท มิตรสหาย ต่างๆ อีกต่อไป จะทำให้อุทยานแห่งชาติทางทะเลจะมีนักท่องเที่ยวเดินทางเข้ามามากขึ้นในอนาคต

มีนักท่องเที่ยวจำนวนน้อยกว่าร้อยละ 30 ไม่ประสงค์จะเดินทางกลับมาอีก ด้วย เหตุผลดังนี้ อาคารที่พัก บังกะโลอยู่กันอย่างหนาแน่นและราคาแพง นักท่องเที่ยวจำนวนมาก โดยเฉพาะนักท่องเที่ยวชาวไทยชอบทำให้แหล่งท่องเที่ยวสกปรก เป็นความเห็นของนักท่องเที่ยวของอุทยานแห่งชาติเกาะช้าง ส่วนอุทยานแห่งชาติเขาแหลมหญ้าและหมู่เกาะเสม็ด นักท่องเที่ยวมีความเห็นในเชิงลบดังนี้คือ ราคาที่พักสูงเกินไป แหล่งท่องเที่ยวสกปรก ค่าธรรมเนียมเข้าอุทยานแห่งชาติ 200 บาทต่อคน เป็นอัตราที่สูงเกินไป การอนุญาตให้เรือและเจ็ต

สกีวิ่งตามชายฝั่งรบกวน นักท่องเที่ยวอาจก่อให้เกิดอันตรายและมีผลเสียต่อคุณภาพน้ำทะเล และสุดท้ายคือมีสุนัขมากมาขยบริเวณชายหาด (ปัจจุบันได้ข่าวว่าลดน้อยลงไปแล้ว)

2.2.9 นักท่องเที่ยวส่วนใหญ่ไม่สามารถระบุได้ว่าต้องการให้แหล่งท่องเที่ยวแห่งใดภายในอุทยานแห่งชาติทั้ง 2 มีความยั่งยืน คือมีมากถึงร้อยละ 73.81 และร้อยละ 74.42 ของนักท่องเที่ยว ณ อุทยานแห่งชาติหมู่เกาะช้าง และอุทยานแห่งชาติเขาแหลมหญ้าและหมู่เกาะเสม็ดตามลำดับ

นักท่องเที่ยวน้อยที่ระบุได้ก็คือต้องการให้แหล่งท่องเที่ยว ป่าดิบชื้น น้ำตก ชายหาดทรายขาว น้ำทะเล และหมู่บ้านชาวประมงบางเบาของอุทยานแห่งชาติหมู่เกาะช้างมีความยั่งยืน ในขณะที่เดียวกันกับอุทยานแห่งชาติเขาแหลมหญ้าและเกาะเสม็ด คือ ชายหาดทราย น้ำทะเลใส และแนวป่าไม้บนเกาะ

2.2.10 นักท่องเที่ยวมีความพึงพอใจการบริหารและการจัดการท่องเที่ยวเชิงอนุรักษ์ เพื่อให้เกิดความยั่งยืนของแหล่งท่องเที่ยวในระดับต่างกันระหว่างอุทยานแห่งชาติทางทะเลทั้งสองแห่ง คือ

อุทยานแห่งชาติหมู่เกาะช้าง ร้อยละ 61.91 พึงพอใจปานกลางขึ้นไปถึงมากที่สุด ขณะที่อุทยานแห่งชาติเขาแหลมหญ้าและหมู่เกาะเสม็ด มีความพึงพอใจระดับเดียวกันร้อยละ 46.52 ข้อมูลดังกล่าวทำให้นำพิจารณาว่าผลงานด้านนี้ของอุทยานแห่งชาติทั้งสองแห่งยังต้องมีการพัฒนาและปรับปรุงให้มากขึ้นอีก ให้เห็นเป็นชิ้นงานชัดเจนมากขึ้นอีก อย่างไรก็ตามพฤติกรรมของนักท่องเที่ยวชาวไทยที่ก่อให้เกิดความสกปรกความไม่สงบ ก็อาจเป็นภาพสะท้อนต่อการบริหารและการจัดการเชิงอนุรักษ์ของอุทยานแห่งชาติด้วยเช่นกัน

2.2.11 นักท่องเที่ยวชาวต่างประเทศให้ความสำคัญเห็น เพื่อให้แหล่งท่องเที่ยวของอุทยานแห่งชาติมีความยั่งยืน ให้ความสำคัญที่ได้มาพอสรุปได้ว่า การควบคุมจำนวนรถและบังกะโล ช่วยดูแลความสะอาดบนชายหาดและแหล่งท่องเที่ยวและการลดจำนวนขยะมูลฝอย ขณะเดียวกันการแยกพื้นที่เรือเจ็ตสกีออกจากพื้นที่ว่ายน้ำเล่น

3. บุคลากรของอุทยานแห่งชาติ

บุคลากรที่ปฏิบัติงานอยู่ที่อุทยานแห่งชาติ คือบุคคลสำคัญอย่างยิ่งที่จะร่วมช่วยทำให้เกิดความยั่งยืนของทรัพยากรธรรมชาติ ระบบนิเวศและสิ่งแวดล้อมของอุทยานชาตินั้น ๆ ผลการศึกษาครั้งนี้ได้ครอบคลุมถึงการปฏิบัติงานของบุคลากรด้วยดังนี้

3.1 บุคลากรส่วนใหญ่เป็นชายมากกว่าหญิง เนื่องจากประเภทของงานและหน้าที่การปฏิบัติ เน้นหนักทางด้านกรป้องกันและปราบปราม บุคลากรส่วนใหญ่จึงเป็นผู้ชายมากกว่าผู้หญิง

- 3.2 บุคลากรส่วนใหญ่อยู่ในวัย 21 – 40 ปี เป็นวัยที่มีประสิทธิภาพ มีความคล่องตัวเหมาะสมกับหน้าที่ในการปฏิบัติงานของอุทยานแห่งชาติ
- 3.3 พื้นฐานการศึกษาของบุคลากรส่วนใหญ่อยู่ในระดับมัธยมศึกษา ซึ่งเป็นฝ่ายปฏิบัติการด้านการป้องกันปราบปราม แต่ฝ่ายบริหารงานมีวุฒินุปริญญาและปริญญาขึ้นไป
- 3.4 บุคลากรทุกคนที่เป็นกลุ่มตัวอย่างทราบดีกว่าอุทยานแห่งชาติที่ตนปฏิบัติงานอยู่นั้นมีความโดดเด่นและเอกลักษณ์จุดอ่อนไหวของการเสื่อมโทรมและภาวะเสี่ยงและคุกคามต่อทรัพยากรธรรมชาติ ระบบนิเวศ และสิ่งแวดล้อมอะไรบ้าง ทำให้เชื่อมั่นได้ว่าการปฏิบัติการเพื่อความยั่งยืนของอุทยานแห่งชาติและแหล่งท่องเที่ยวในอุทยานแห่งชาติจะไม่ผิดเป้าหมายไม่หลงทาง เพราะต่างเห็นภาพเป้าหมายชัดเจนเหมือนกันหมด ซึ่งจุดอ่อนไหวต่อการเสื่อมโทรมที่ชัดเจนของอุทยานแห่งชาติทางทะเลคือ ชายหาดทราย ปะการัง ส่วนอุทยานแห่งชาติทางบกคือ ทรัพยากรป่าไม้ น้ำตก และสัตว์ป่า ภาวะคุกคามที่บุคลากรส่วนใหญ่ระบุชัดเจนคือ การบุกรุกลักลอบตัดไม้ทำลายป่า การหิบบวยปะการัง การควบคุมจำนวนนักท่องเที่ยวไม่ได้ และการจัดการกับขยะมูลฝอย
- 3.5 บุคลากรมากกว่าร้อยละ 70 ของอุทยานแห่งชาติได้รับการฝึกอบรมให้เข้าใจในการอนุรักษ์ทรัพยากรธรรมชาติ ระบบนิเวศและสิ่งแวดล้อม ส่วนที่ไม่ได้รับการฝึกอบรมมีบ้างที่ปฏิบัติงานในสำนักงานด้านงานธุรการ ขณะเดียวกันก็พบว่า การไปฝึกอบรมครั้งล่าสุดเมื่อปี พ.ศ.2543 (คือก่อนปีที่ทำการวิจัย 1ปี) แสดงว่ายังมีความทันสมัย และเชื่อมั่นได้ว่าความรู้จากการฝึกอบรมจะยังทันสมัยและรู้เท่าทันการเปลี่ยนแปลงของภาวะทางเศรษฐกิจ สังคม วัฒนธรรมต่าง ๆ
- 3.6 การเตรียมบุคลากรที่มีความรู้ความเข้าใจถึงทรัพยากรธรรมชาติ ระบบนิเวศ และสิ่งแวดล้อมของอุทยานแห่งชาติเพื่อเป็นผู้นำทาง เป็นมัคคุเทศก์ เป็นวิทยากรได้มีการดำเนินการในทุกอุทยานแห่งชาติ แต่จะพบน้อยหน่อยที่อุทยานแห่งชาติที่มีนักท่องเที่ยวไม่มากนัก เช่น อุทยานแห่งชาติทับลานและปางสีดา ซึ่งทั้ง 2 อุทยานแห่งชาตินี้ก็น่าจะเริ่มพัฒนาบุคลากรเพื่อการนี้ให้มากขึ้น
- 3.7 อุทยานแห่งชาติทุกแห่งมีระเบียบและแนวทางให้บุคลากรทุกคนปฏิบัติในการพิทักษ์รักษาทรัพยากรธรรมชาติระบบนิเวศและสิ่งแวดล้อมของอุทยานแห่งชาติชัดเจนแล้ว
- 3.8 บุคลากรมีความรักและภูมิใจในอุทยานแห่งชาติที่ตนทำงานอยู่เพียงใด บุคลากรเกือบทั้งหมดมีความรักและภูมิใจในระดับมากและมากที่สุด อุทยานแห่งชาติที่มีบุคลากรแสดงความรักและภูมิใจอุทยานแห่งชาติที่ปฏิบัติงานอยู่ จากมากไปหาน้อยดังนี้ อุทยานแห่งชาติเขาชะเมา-เขาวง น้ำตกพลิ้ว เขาคิชฌกูฏ เกาะช้าง เขาแหลมหญ้าและหมู่เกาะเสม็ด ทับลานและปางสีดา เมื่อบุคลากรส่วนใหญ่แสดงความรักและภูมิใจในองค์กร (อุทยานแห่งชาติ) ทำให้มั่นใจได้ว่าการบริหารและการจัดการภายในองค์กรมีประสิทธิภาพเพียงพอที่จะนำพามูลค่ามาให้ปฏิบัติงานเพื่อการปกป้อง คุ้มครองทรัพยากรธรรมชาติ ระบบนิเวศและสิ่งแวดล้อมของอุทยาน

แห่งชาติให้ยั่งยืน อันจะเป็นผลให้เกิดความยั่งยืนต่อแหล่งท่องเที่ยวในอุทยานแห่งชาติทั้ง 7 แห่งใน ภาคตะวันออกอย่างแน่นอน

4. ประชาชนชุมชนท้องถิ่น

จากการศึกษาประชาชนชุมชนท้องถิ่นพบว่า

- 4.1 ประชาชนชุมชนท้องถิ่นที่ดำเนินการเกี่ยวกับการท่องเที่ยวในพื้นที่อุทยานแห่งชาติเป็นหญิงมากกว่าชาย และเป็นผู้มีอายุตั้งแต่ 31 ปีขึ้นไปเป็นส่วนใหญ่ โดยการเข้ามาค้าขายอาหาร ของที่ระลึก สินค้าพื้นเมือง สำหรับพื้นฐานการศึกษาของประชาชนชุมชนท้องถิ่นพบว่า จบประถมศึกษามากที่สุด รองลงมาคือมัธยมศึกษา และอุดมศึกษาตามลำดับ แต่พบว่าอุทยานแห่งชาติทางทะเล ประชาชนชุมชนท้องถิ่นมีพื้นฐานการศึกษาสูงกว่าคือมีระดับอุดมศึกษา เช่น อนุปริญญา (ป.ว.ส.) และปริญญาตรีหรือสูงกว่า ความแตกต่างดังกล่าวเป็นผลของการปรับตัวทางสังคมเพื่อให้สอดคล้องกับภาวะตลาดการท่องเที่ยวเพื่อรองรับชาวต่างประเทศ ประชาชนชุมชนท้องถิ่นมีการปรับตัว มีผู้คนที่มีการศึกษาสูงขึ้นเดินทางเข้าไปตั้งถิ่นฐาน เช่น ที่เกาะเสม็ด และเกาะช้าง เป็นต้น
- 4.2 อาชีพของประชาชนชุมชนท้องถิ่น ที่อุทยานแห่งชาติทางบกประชาชนชุมชนท้องถิ่นมีอาชีพทางเกษตรกรรม รับจ้างและธุรกิจส่วนตัว แต่ต่างไปกับอุทยานแห่งชาติทางทะเลที่มีอาชีพรับจ้างในธุรกิจการท่องเที่ยว โรงแรม ร้านอาหาร และงานบริการ ซึ่งอาชีพดังกล่าวมีผลต่อรายได้ควบคู่กันไปด้วย พฤติกรรมสังคมของประชาชนชุมชนท้องถิ่นอุทยานแห่งชาติทะเลจะแสดงออกถึงพฤติกรรมเชิงพาณิชย์ชัดเจน ขณะที่พฤติกรรมสังคมของประชาชนชุมชนท้องถิ่นของอุทยานแห่งชาติทางบกแสดงถึงพฤติกรรมเชิงพาณิชย์น้อยกว่า และเป็นพฤติกรรมเพื่อยังชีพ (Subsistence) ชัดเจน ขณะที่ประชาชนชุมชนท้องถิ่นบางส่วนขาดโอกาสในการแสวงหารายได้ที่เกี่ยวข้องกับการท่องเที่ยวของอุทยานแห่งชาติ ก็ด้วยสาเหตุของความไม่ชัดเจนว่าจะทำอะไรดี และบางรายไม่สามารถทำได้เพราะอุทยานแห่งชาติไม่อนุญาตให้ปฏิบัติในพื้นที่อุทยานแห่งชาติ โดยเฉพาะอย่างยิ่งอุทยานแห่งชาติทางบก
- 4.3 บทบาทของประชาชนชุมชนท้องถิ่นในการมีส่วนร่วมกับการอุทยานแห่งชาติด้านการบริหารและการจัดการอุทยานแห่งชาติ อุทยานแห่งชาติทับลานให้โอกาสประชาชนชุมชนสูงที่สุดเมื่อเทียบกับอุทยานแห่งชาติอื่น ๆ อุทยานแห่งชาติทางทะเลเปิดโอกาสให้ประชาชนชุมชนท้องถิ่นในการเสนอข้อคิดเห็นในการดำเนินงานของอุทยานแห่งชาติ ในอนาคตอุทยานแห่งชาติควรส่งเสริมให้ประชาชนชุมชนท้องถิ่นได้มีส่วนร่วมกับการอุทยานแห่งชาติในด้านการบริหารและการจัดการทรัพยากรธรรมชาติ ระบบนิเวศและสิ่งแวดล้อมมากขึ้น เพราะเป็นการเพิ่มแนวร่วมในพื้นที่รอบ ๆ อุทยานแห่งชาติในการปกป้องคุ้มครองทรัพยากรธรรมชาติระบบนิเวศและสิ่งแวดล้อมให้มีความยั่งยืน โดยเฉพาะอย่างยิ่งความ

ร่วมมือกับองค์การบริหารส่วนตำบลหรือองค์กรเอกชนที่อยู่รอบอุทยานแห่งชาติและเหตุที่ไม่ได้ร่วมด้วยเป็นเพราะว่าอุทยานแห่งชาติไม่ได้เชิญหรือไม่เปิดโอกาสให้ ทั้ง ๆ ที่เต็มใจจะเข้าช่วยอยู่แล้ว นอกจากนี้การให้ความรู้ความเข้าใจในคุณค่าของทรัพยากรธรรมชาติระบบนิเวศและสิ่งแวดล้อมแก่ประชาชน ชุมชนท้องถิ่นควรมีมากขึ้น ทั้ง ๆ ที่ทุกอุทยานแห่งชาติได้พยายามดำเนินการอยู่แล้ว

4.4 ประชาชนชุมชนท้องถิ่นอยากให้อุทยานแห่งชาติเปิดโอกาสให้ทำอะไรบ้าง และขณะนี้ได้ช่วยอุทยานแห่งชาติทำอะไรบ้าง

สิ่งที่ประชาชนชุมชนท้องถิ่นปรารถนาจะช่วยอุทยานแห่งชาติคือ การรักษาความสะอาดของแหล่งท่องเที่ยว การดูแลรักษาทรัพยากรธรรมชาติ ระบบนิเวศและสิ่งแวดล้อม การเผยแพร่ความรู้เกี่ยวกับแหล่งท่องเที่ยว

ประชาชนชุมชนท้องถิ่นต้องการให้อุทยานแห่งชาติเปิดโอกาสให้ เช่น ต้องการให้ช่วยพัฒนาภาษาอังกฤษให้เก่งขึ้น (อุทยานแห่งชาติทางทะเล) ต้องการเข้าไปช่วยคิดช่วยทำให้โอกาสมีรายได้จากการท่องเที่ยวและให้โอกาสในการเก็บพืชผล ผักหญ้า หน่อไม้ ในบางช่วงเวลาเพื่อเป็นอาหาร เช่น ตอนต้นฤดูฝนของอุทยานแห่งชาติทางบก เป็นต้น

4.5 อุทยานแห่งชาติกับประชาชนชุมชนท้องถิ่นมีปัญหาความคิดเห็นไม่ตรงกันอยู่บ้าง อาทิเช่น การเก็บค่าธรรมเนียมเข้าอุทยานแห่งชาติที่มีการวิจารณ์กันว่า 200 บาทต่อคนของชาวต่างประเทศ 20 บาทสำหรับคนไทย เป็นต้น ปัญหาความเข้มงวดของเจ้าหน้าที่อุทยานแห่งชาติที่มีมากจนดูเหมือนประชาชนชุมชนท้องถิ่นกับอุทยานแห่งชาติเป็นศัตรูกัน ซึ่งเป็นบรรยากาศที่ควรขจัดให้หมดไปโดยการมีส่วนร่วมในการอยู่ร่วมกัน อุทยานแห่งชาติควรมีฝ่ายชุมชนสัมพันธ์ที่ทำหน้าที่เชื่อมประสานกับชุมชนท้องถิ่น ควรมีการประเมินผลความสัมพันธ์กับชุมชนท้องถิ่นเป็นระยะ ๆ

5. ข้อเสนอแนะ

คณะผู้วิจัยมีข้อเสนอแนะในการนำผลการวิจัยไปใช้ประโยชน์และข้อเสนอแนะเพิ่มเติมหากจะมีการศึกษาวิจัยสืบเนื่องต่อไปดังนี้

5.1 แบบจำลองการบริหารและการจัดการการท่องเที่ยวเชิงนิเวศที่นำไปทดสอบความเป็นไปได้ในการนำไปปฏิบัติกับอุทยานแห่งชาติทั้ง 7 แห่งในภาคตะวันออกแล้ว มีความเชื่อมั่นได้ว่าสามารถนำไปเป็นแนวทางกำหนดเป็นมาตรฐานการบริหารและการจัดการ การท่องเที่ยวเชิงนิเวศสำหรับอุทยานแห่งชาติและแหล่งท่องเที่ยวทางธรรมชาติต่างๆ ได้ โดยคณะผู้วิจัยได้สรุปไว้เรียบร้อยแล้วในเนื้อหาบทที่ 5 สรุปอภิปรายผลและข้อเสนอแนะเรื่องแนวทางการกำหนดมาตรฐานการบริหารและการจัดการการท่องเที่ยวเชิงนิเวศสำหรับอุทยานแห่งชาติและแหล่งท่องเที่ยวทางธรรมชาติอื่นๆ

- 5.2 การสร้างความเชื่อมั่นในแบบจำลองที่ได้ทดลองศึกษาโดยใช้อุทยานแห่งชาติ 7 แห่งในภาคตะวันออกเฉียงใปล้วนนั้น หากนำแบบจำลองที่ปรับปรุงแล้วจากผลการวิจัยครั้งนี้ไปทดลองศึกษาวิจัยซ้ำกับอุทยานแห่งชาติที่เป็นที่นิยมของนักท่องเที่ยวในแต่ละภาคของประเทศไทย ผลที่จะได้จะทำให้เกิดการปรับปรุงพัฒนาแบบจำลองดีขึ้นจนสรุปเป็นแนวทางมาตรฐานการบริหารและการจัดการการท่องเที่ยวเชิงนิเวศสำหรับอุทยานแห่งชาติและแหล่งท่องเที่ยวทางธรรมชาติอื่นๆ ได้เป็นอย่างดี
- 5.3 ผลการศึกษาที่แสดงถึงระดับความสามารถในการบริหารจัดการการท่องเที่ยวเชิงนิเวศควรจะเป็นหัวข้อและแนวทางในการศึกษากับอุทยานแห่งชาติต่างๆ ทั่วประเทศและแหล่งท่องเที่ยวทางธรรมชาติอื่นๆ อีก การบ่งบอกผลการจัดการระดับจะเป็นแรงกระตุ้นให้มีการปรับปรุงแก้ไขพัฒนาระบบการบริหารและการจัดการให้แหล่งท่องเที่ยวมีความยั่งยืนได้มากขึ้น
- 5.4 นักท่องเที่ยวชาวไทยที่ไปท่องเที่ยวในอุทยานแห่งชาติในภาคตะวันออกเฉียงใปล้วน ควรได้รับการส่งเสริมให้ได้รับรู้ข้อมูลข่าวสารทางด้านคุณค่าของทรัพยากรธรรมชาติ ระบบนิเวศและสภาพแวดล้อมทั้งขณะที่เขาท่องเที่ยวอยู่ในเขตอุทยานแห่งชาติและนอกเขตอุทยานแห่งชาติ เพื่อสร้างนักท่องเที่ยวคุณภาพเชิงนิเวศมากขึ้น
- 5.5 ควรมีการศึกษาเพิ่มเติมถึงพื้นที่บริการ (Service Area) ของอุทยานแห่งชาติแต่ละแห่งว่าพื้นที่ใดที่มีนักท่องเที่ยวเดินทางมาอุทยานแห่งชาติมาก พื้นที่ใดมาน้อย โดยแบ่งเป็นพื้นที่บริการหลัก (Core Service Area) พื้นที่บริการรอง (Secondary Service Area) และบริเวณขอบของพื้นที่บริการ (Fringe Service Area) ทั้งนี้เพื่อให้เกิดประโยชน์ในการพิจารณากลุ่มเป้าหมายที่จะประชาสัมพันธ์ให้ความรู้และข้อมูลข่าวสารของอุทยานแห่งชาติได้ชัดเจนเป็นระบบมีขอบเขตการดำเนินการชัดเจนและจะทำให้ประหยัดเวลาและทรัพยากรในการประชาสัมพันธ์ได้ดีขึ้น
- 5.6 ควรมีการศึกษารูปแบบการมีส่วนร่วมของประชาชนชุมชนท้องถิ่นรอบๆ อุทยานแห่งชาติ เป็นเรื่องเฉพาะ เพื่อให้ทราบและกำหนดเป็นแนวทางได้ชัดเจนขึ้น
- 5.7 จึงควรมีการนำแบบจำลองที่เสนอเป็นแนวทางแล้วไปตรวจสอบกับอุทยานแห่งชาติยอดนิยม 10 อันดับแรกของประเทศไทย และให้มีการศึกษารูปแบบการบริหารและการจัดการแหล่งท่องเที่ยวทุกประเภทอันจะเป็นวิถีทางสู่การพัฒนาที่ยั่งยืนในกับพื้นที่ที่อยู่ในความดูแลขององค์การบริหารส่วนท้องถิ่น เช่น องค์การบริหารส่วนตำบล (อ.บ.ต.) หรือสภาพตำบล (ส.ต.) อำเภอ

บรรณานุกรม

1. การท่องเที่ยวแห่งประเทศไทยและสถาบันวิจัยวิทยาศาสตร์และเทคโนโลยีแห่งประเทศไทย การดำเนินการเพื่อกำหนดนโยบายการท่องเที่ยวเชิงนิเวศ : กรุงเทพฯ มิถุนายน 2542
2. โครงการศึกษาวิจัยการจัดการมนุษย์กับสิ่งแวดล้อม บัณฑิตวิทยาลัย มหาวิทยาลัยเชียงใหม่และสถาบันสิ่งแวดล้อมไทย โครงการศึกษาเพื่อจัดทำดัชนีวัดคุณภาพมาตรฐานแหล่งท่องเที่ยว มีนาคม 2544
3. กรมป่าไม้ สำนักงานโครงการจัดการทำแผนแม่บทและการจัดการพื้นที่อุทยานแห่งชาติเขตรักษาพันธุ์สัตว์ป่า ข้อมูลพื้นฐานแผนแม่บทการจัดการพื้นที่อุทยานแห่งชาติทับลาน จังหวัดปราจีนบุรี นครราชสีมา กรุงเทพฯ : 2536-2540
4. กรมป่าไม้ สำนักงานโครงการจัดการทำแผนแม่บทและการจัดการพื้นที่อุทยานแห่งชาติเขตรักษาพันธุ์สัตว์ป่า ข้อมูลพื้นฐานแผนแม่บทการจัดการพื้นที่อุทยานแห่งชาติปางสีดา จังหวัดปราจีนบุรี (สระแก้ว) กรุงเทพฯ : 2536-2540
5. กรมป่าไม้ สำนักงานอนุรักษ์ทรัพยากรธรรมชาติ ส่วนทรัพยากรที่ดินและป่าไม้ ข้อมูลพื้นฐานแผนแม่บทการจัดการพื้นที่อุทยานแห่งชาติหมู่เกาะช้าง จังหวัดตราด กรุงเทพฯ : 2540-2544
6. กรมป่าไม้ สำนักงานอนุรักษ์ทรัพยากรธรรมชาติ ส่วนทรัพยากรที่ดินและป่าไม้ ข้อมูลพื้นฐานแผนแม่บทการจัดการพื้นที่อุทยานแห่งชาติน้ำตกพลิว จังหวัดจันทบุรี กรุงเทพฯ : 2543-2547
7. การท่องเที่ยวแห่งประเทศไทย โครงการศึกษาเพื่อจัดทำแผนแม่บทการพัฒนาการท่องเที่ยวของประเทศ กรุงเทพฯ : 2540
8. การท่องเที่ยวแห่งประเทศไทย เอกสารประกอบการวางแผนการท่องเที่ยว เล่ม 1 สรุปแผนพัฒนาการท่องเที่ยวในระดับประเทศ กรุงเทพฯ : 2540
9. สถาบันวิจัยวิทยาศาสตร์และเทคโนโลยีแห่งประเทศไทย การศึกษาขีดความสามารถในการรองรับการพัฒนา การท่องเที่ยวของหมู่เกาะและชายฝั่งทะเลจังหวัดตราด กรุงเทพฯ : 2537
10. มหาวิทยาลัยเกษตรศาสตร์ ศูนย์วิจัยป่าไม้ คณะวนศาสตร์ โครงการศึกษาการท่องเที่ยวเพื่อรักษาระบบนิเวศ กรณีภาคใต้ กรุงเทพฯ : 2538
11. กรมป่าไม้ ส่วนอุทยานแห่งชาติและส่วนอุทยานแห่งชาติทางทะเล รายงานสถิติรายปี 2534-2539
12. การท่องเที่ยวแห่งประเทศไทย เอกสารประกอบการสัมมนา พัฒนาท่องเที่ยวไทยในทิศทางที่ยั่งยืน ครั้งที่ 2 กรุงเทพฯ : 2539
13. การท่องเที่ยวแห่งประเทศไทยและชมรมสื่อสารมวลชนส่งเสริมการท่องเที่ยว เอกสารสรุปผลการสัมมนาพัฒนาท่องเที่ยวไทยในทิศทางที่ยั่งยืน กรุงเทพฯ : 2537
14. การท่องเที่ยวแห่งประเทศไทย รายงานสถิติประจำปี 2539

15. การท่องเที่ยวแห่งประเทศไทย แผนปฏิบัติการการท่องเที่ยวเชิงนิเวศแห่งชาติ อัสชา จำกัด
กรุงเทพฯ : 2544
16. การท่องเที่ยวแห่งประเทศไทย โครงการศึกษาแนวทางการบริหารและการจัดการการท่องเที่ยวใน
พื้นที่รับผิดชอบขององค์การบริหารส่วนตำบลและสภาตำบล กรุงเทพฯ : 2543 หน้า 36-59 68-69)
17. การท่องเที่ยวแห่งประเทศไทย การท่องเที่ยวเชิงนิเวศ กรุงเทพฯ : ฉบับที่ 18 เล่มที่ 1 มกราคม-
มีนาคม 2545 หน้า 14-17
18. ผศ.ดร.ดรรรชนี เอ็มพันธ์และผศ.สุรเชษฐ์ เขษฐมาส “สรุปประสบการณ์การจัดการการท่องเที่ยวเชิง
นิเวศภาคกลาง” เอกสารการประชุมเชิงปฏิบัติการด้านการท่องเที่ยวเชิงนิเวศภาคใต้โครงการส่งเสริม
และพัฒนาการท่องเที่ยวเชิงนิเวศ 2545 หน้า 45-55
19. นำชัย ทนุผล การจัดการการท่องเที่ยวเชิงนิเวศ มหาวิทยาลัยแม่โจ้ เชียงใหม่ : 2542 หน้า 20-21